БУТУН ДУНЁ ПРОЛЕТАРЛАРИ, БИРЛАШИНГИЗ!

СОВЕТ ЎЗБЕКИСТОНИ

ЎЗБЕКИСТОН КП МАРКАЗИЙ КОМИТЕТИ, ЎЗБЕКИСТОН ССР ОЛИЙ СОВЕТИ ВА МИНИСТРЛАР СОВЕТИ ОРГАНИ

ГАЗЕТА 1918 ЙИЛ 21 ИЮНДАН ЧИҚА БОШЛАГАН • № 52 (17.632.) • 1 март 1980 йил, шанба • Баҳоси 2 тийин.

КПСС XXV СЪЕЗДИ ҚАРОРЛАРИНИ АМАЛГА ОШИРАМИЗ

ЯХШИ ДАМ — МЕҲНАТГА ҲАМДАМ

МЕҲНАТКАШЛАРНИНГ ДАМ ОЛИШИНИ ТАШКИЛ ЭТИШНИ ТАКОМИЛЛАШТИРАЙЛИК

Қишлоқ хўжалиги ходимларининг дам олишини қандай қилиб яхшироқ ташкил қилиш керак? Меҳнаткашларнинг дам олишини ташкил этувчи республика комиссиясининг 29 февраль куни бўлиб ўтган мажлисида ана шу масала кўриб чиқилди. Республикада бунинг учун мавжуд имкониятлардан ҳали тўлиқ фойдаланилмаётганлиги ўқтириб ўтилди. Санаторий-профилакторийлар, пионер лагерлари ва бошқа шифохоналар ҳамон суст ишга туширилмоқда. Қишлоқ меҳнаткашларининг дам олишини ташкил этишни анча яхшилашни, мавжуд шифохоналар ишини такомиллаштиришни, янги дам олиш зоналари барпо этишни кўзда тутадиган тавсиялар ишлаб чиқилди.

Билдирсой дарё бўйи водийси Тошкент области меҳнаткашлари учун яхши дам олиш зонаси бўлиб қолиши мумкин. Республика комиссияси шу масала юзасидан киритилган таклифларни муҳокама қилиб, дам олишни ташкил этувчи Тошкент область комиссиясига тегишли топшириқлар берди, шунингдек, Тошкент область ижроия комитетига, Узбекистон ССР Физкультура ва спорт комитетига ва республика Геология министрлигига дам олишнинг перспектив зонасини ривожлантириш юзасидан бир қанча тадбирларни амалга оширишни тавсия этди.

Мажлисда меҳнаткашларнинг ёзги дам олишини ташкил этиш тадбирлари ҳам кўриб чиқилди. Область комиссияларига санаторийлар, дам олиш уйлари, туристик базаларнинг дам олувчиларни қабул қилишга тайёрлиги тўғрисида шу шифохоналар раҳбарларининг ҳисоботларини тинглаш, барча дам олиш зоналари ва базаларини мавсумга ўз вақтида тайёрлаш тўғрисида ғамхўрлик қилиш вазифаси топширилди. Республика касаба союз ва комсомол ташкилотлари, Савдо министрлиги ва «Узбекбирлашув», бошқа министрлик ҳамда идоралар соғломлаштириш мавсумига тайёргарлик соҳасида катта ишлар олиб боришлари лозимлиги таъкидлаб ўтилди. (ЎзТАГ).

ЛЕНИНГА ТЕНГЛАШМОҚ — ҲАЁТ МЕЗОНИ

Ленин ҳамиша биз билан ҳамнафас. Бизга маслаҳат ва ёрдам керак бўлганида доимо унга мурожаат этамиз, унинг бениҳоя бой ғоявий меросидан тўғри йўл-йўриқлар топамиз, битмас-туганмас руҳий куч ҳосил қиламиз. Ленининг ҳаёти ва курашлари — коммунист, совет кишиси учун юксак ахлоқий намунадир. Шоир: «Софликда Лениндан оламан ибрат, токи олга борай инқилобда мен», деб жуда соз айтган.

«Ленинчасига, коммунистчасига яшаймиз, ишлаймиз ва курашамиз» деган мавзудаги очиқ партия йиғилишлари доҳий юбилейига тайёргарликнинг муҳим босқичи бўлади. Партиямиз Марказий Комитети бу йиғилишларни март-апрелда ўтказишни тавсия этди. Бу йиғилишларда КПСС Марказий Комитетининг 1979 йил ноябрь Пленуми қарорлари, Марказий Комитетнинг «Владимир Ильич Ленин туғилган кунининг 110 йиллиги тўғрисида»ги қарори, ўртоқ Л. И. Брежневнинг кўрсатмалари асосида партия ташкилотларининг вазифалари муҳокама қилинади. Ўртоқ Л. И. Брежневнинг пойтахтдаги Бауман сайлов округи сайловчилари ҳузурида сўзлаган нутқида ўртага қўйилган масалалар йиғилишларда катта ўрин олади.

«Мамлакатимиз, барча Совет республикалари Ленин юбилейини социалистик мусобақани янада кенг қулоч ёздириш билан, умумхалқ ижодий жўшқинлиги билан кутиб олмоқда» — деди ўртоқ Л. И. Брежнев. Бизнинг Владимир Ильичга маълум қилишга арзигулик ишларимиз бор. Совет кишилари Владимир Ильичнинг васиятларини бажара бориб, жонажон партиямизнинг ички ва ташқи сиёсатини якдиллик билан қўллаб-қувватлаб, коммунистик қурилишнинг барча жабҳаларида жозибали муваффақиятларга эришдилар. Бу ҳақда бўлажак йиғилишлар минбаридан гапирилиши ўз-ўзидан равшан. Мусобақа илғорларининг, юбилей вахтаси зарбдорларининг — чинакам ленинча меҳнат қилаётган ва яшаётган кишиларнинг номлари тилга олинади.

Ҳар бир коллективда — саноат ёки қишлоқ хўжалиги, илмий ёки маиший хизмат коллективида ўзига хос хусусиятлар борки, Ленин юбилейига бағишланган йиғилишга тайёргарлик кўришда шу хусусиятларни эътиборга олмасдан бўлмайди. Аммо ҳамма учун умумий бўлган хусусиятлар ҳам бор. Беш йилликнинг сўнгги йили ўтиб бормоқда, уни муваффақиятли тугаллаш ҳозирги энг муҳим ишдир. Меҳнаткашларни иш самарадорлиги ва сифатини анча юксалтиришга, планнинг мураккаб топшириқларини тўла ва ошириб бажарилишига сафарбар этишни партия ҳозир сарфланаётган куч-ғайратнинг марказига қўймоқда. Бунинг учун эса ҳамма участкаларда уюшқоқлик, интизом, ишга ижодий муносабат вазиятн вужудга келтирилиши лозим.

Владимир Ильич ҳал этилмаган проблемаларга эътиборни кучайтиришни юбилейларнинг моҳияти деб билган эди. Дабдабабозлик, шовқин-сурон, «сиёсий сафсатабозлик» ленинча иш услуби руҳига зиддир, бу услуб хўжаликни ислоҳ қилади, ўзига ва бошқаларга нисбатан юксак талабчанликни тақозо этади. Кўпгина коллективларнинг коммунистлари йиғилишга тайёргарлик кўрар эканлар, ишларнинг аҳволини айни шу позициялардан туриб, талабчанлик билан танқидий таҳлил этмоқдалар. Масалан, Москвада бир йил олдин бўлиб ўтган шаҳар ва район партия конференцияларининг қарорлари қандай бажарилаётганига катта эътибор бермоқдалар. Ленинграднинг бир қанча партия ташкилотларида тузилган махсус комиссиялар фойдаланилмаётган резервларни ўрганиш билан шуғулланмоқдалар. Мана шу ва бошқа тадбирлар йиғилишлардаги докладларга чинакам таҳлилий тус беришга, муҳокама пайтида ижодкорлик, маиший ватдорлик муҳитини таъминлашга ёрдам беради.

Ҳар қандай коллективда ҳам ишни яхшилаш имкониятлари бор. Ленинча талабчанлик билан ёндашиш ҳар бир иш жойида меҳнат унумдорлигини оширишга, ресурслардан янада оқилона, тежаб-тергаб фойдаланишга, ташаббускорликни ривожлантиришга ва ишлаб чиқаришдаги тартибни мустаҳкамлашга кўмаклашувчи қўшимча йўллар ва воситаларни кўриш имконини беради. Хўжалик механизмини, барча бўғинлардаги бошқарувни такомиллаштириш тўғрисида ҳам гап бўлади. Ҳали ҳамма тармоқлар ва корхоналар ҳам планни уддалаётгани йўқ. Бу тармоқ ва корхоналарда қолоқлик сабабларини тезроқ тугатиш учун биринчи навбатда мана шу сабабларни аниқлаш лозимлиги равшан. Масъулиятсизлик ва ноқофарчилик, маҳаллийчилик ва маҳкамачилик кўринишларига қарши кескин чоралар кўрилиши керак.

Партия марксча-ленинча таълимотга амал қилиб, янги инсонни — коммунизмнинг онгли, уйғун равишда камол топган бунёдкорини вояга етказиш соҳасида жуда катта иш олиб бормоқда. Бу ишнинг маркази-бошланғич партия ташкилотлари ва партия группаларидадир. Бўлажак йиғилишларда бошланғич партия ташкилотлари ва партия группалари шу вазифани қандай уддалаётганликларини атрофлича кўриб чиқиш зарурдир. В. И. Ленининг назарий меросини пропаганда қилиш, меҳнаткашларни унинг ҳаёти ва фаолияти мисолида тарбиялаш катта аҳамиятга эгадир. Билим, эътиқод ва амалий ҳаракатни бирга қўшиш — коммунистик ғоявийлигинг айни ўзгинасидир. Коммунистик ғоявийлик эса турмуш тарзимизга ёт бўлган юлғичлик, хусусий мулкчилик тенденциялари, безорилик ёки бюрократизм сингари ҳолатлар билан мутлақо қиёслаб олмайди. Ватанпарвар ва интернационалист совет кишисининг ахлоқий бурчи унинг ҳаётидаги актив позициясида намоён бўлади, мана шу позиция буржуа пропагандасининг туҳматига далил-исботлар билан кескин зарба беришга тайёр бўлиб туриш ва зарба бера олиш маҳоратини ҳам назарда тутади. Хуллас, КПСС Марказий Комитетининг «Идеологик, сиёсий-тарбиявий ишларни янада яхшилаш тўғрисидаги қарорида баён этилган проблемалар комплекси ўз ёки бу коллективнинг тажрибасига татбиқан муфассал таҳлил этишни талаб қилади.

Партия турмушининг ленинча нормалари ва раҳбарлик принципларига риоя этилиши, Ленин партиясининг аъзоси деган юксак ном учун масъулиятни кучайтириш билан боғлиқ масалалар муҳокама қатнашчиларининг алоҳида эътиборини тортади, албатта. Йиғилишлар партия сафларининг талабчан кўриги бўлиб қолиши лозим. Бунда В. И. Ленининг «партия аъзосининг номи ва аҳамиятини тобора баланд кўтариш» зарурлиги тўғрисидаги машҳур кўрсатмалари партия ташкилотлари учун мезон бўлиб хизмат қилади.

Мазкур партия йиғилишлари очиқ йиғилишлар бўлади. Биноларни, уларда коммунистларнинггина эмас, шу билан бирга партиясиз ўртоқларнинг ҳам фаол қатнашишини таъминлаш керак. Ҳар бир кишининг умумий ишни яхшилаш тўғрисидаги ғамхўрлик руҳи билан суғорилган фикри албатта эътиборга олиниши ва рўёбга чиқарилиши лозим.

Ленинчасига, коммунистчасига яшаймиз, ишлаймиз ва курашамиз... Бу кун тартибидаги бутун бир программадир. Бу — партия ташкилотлари, меҳнат коллективлари учун, ҳар биримиз учун программадир. Биз бу йиғилишларга баланд руҳ билан келамиз. Зотан, шу йиғилишлар КПСС XXV съезди қарорларини қатъийлик билан бажариш, ўнинчи беш йилликни муносиб равишда тугаллаш йўлидаги курашда янги илҳомбахш омил бўлиб қолсин.

[«ПРАВДА»нинг 29 февралдаги бош мақоласи].

ЗАРБДОР МЕҲНАТ ВАХТАСИДА

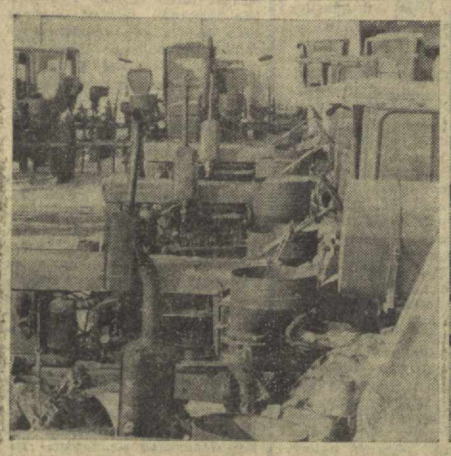

ТОШКЕНТ ОБЛАСТИ. Бекобод районидаги Навоий номли колхозда баҳорги экиш мавсумига пухта ҳозирлик кўрилмоқда. Чигит экишда ишлатиладиган агрегатлар ремонти тугалланди. Иш қуролинг соз бўлса, машақкатинг оз бўлар, деган нақлга амал қилган механизаторлар агрегатларни яна бир бор кўрикдан ўтказиб қўймоқдалар. Суратларда: (ўнгдан) тажрибали слесарь М. Раҳмонов (ўртада) шогирдлари Т. Курбоналиев ва А. Эрмоновларга ўз тажрибаларини сўзлаб бермоқда. Чапда эса ремонтдан чиқарилиб, мавсумга ҳозирлаб қўйилган экиш агрегатлари.

М. Қорабеков фотолари.

МАШИНАДА СУҒОРИШ ИСТИҚБОЛЛАРИ

Машинада суғориш масалаларига бағишланган Бутуниттифоқ кенгаши Тошкентда ўз ишини тамомлади. Кенгашда иттифоқ ва республика министрликлари ҳамда идораларининг раҳбарлари, лойиҳа, конструкторлик ташкилотларининг, насос, энергетика ускуналари ишлаб чиқарадиган саноат корхоналарининг етакчи мутахассислари, Россия Федерациясидаги бир қанча областлар ҳамда ўлкаларнинг, Украина, Молдавия, Ўрта Осиё республикаларининг қурувчилари ва фойдаланувчилари қатнашдилар.

— Кенгаш самарали ўтди, — деди СССР мелиорация ва сув хўжалиги министрининг ўринбосари Б. Г. Штепа ЎзТАГ мухбирига. — Кенгаш қатнашчилари янги насос агрегатлари, электротехника асбоб-ускуналари ва аппаратларининг технология контроли воситаларининг конструкторлик лойиҳалари истиқболларига оид ахборотларни уч кун давомида ўртоқлашдилар. Кенгашда ғоят кучли насос станцияларини қуриш масалаларига алоҳида эътибор берилди.

СЎЗ — ХЎЖАЛИК РАҲБАРЛАРИГА

ЯКУНЛОВЧИ ЙИЛ РЕЖАЛАРИ

Совхозимиз коллективи пахтачилик учун энг қийин келган 1979 йилни қувончли меҳнат зафарлари билан якунлади. Пахта тайёрлаш планини ошириб бажарди. 3250 гектар майдоннинг ҳар гектаридан 33,2 центнердан ҳосил олинди. Давлатга 10800 тонна «оқ олтин» армуғон этилди. Ўнинчи беш йилликнинг ўтган тўрт йили мобайнида эса 42346 тонналик хирмон ўйдик. Бу планда кўзда тутилганидан 3 минг 46 тонна кўпдир.

Пахта, дон, маккажўхори етиштиришни кўпайтириш учун ички имкониятларни ишга соляпмиз. Совхозимизнинг ўн йиллик тарихига назар ташласак, қилган ишларимиз самараси яққол кўринади. Бу давр ичида пахта майдонини 760 гектарга кенгайтирдик. Ялпи ҳосил эса 6 минг тоннадан салкам 11 минг тоннага етди. Ҳосилдорлик гектар бошига қариб 10 центнер кўтарилди. 1969 йили совхозимиз жами 3 миллион сўм даромад олган эди. Бултур ҳамма даромадимиз 6,5 миллион сўмга тўғри келди. Шундан 5 миллион сўми пахтачиликдан олинди. Пахтачилик хўжалигимизга 190 минг сўмдан кўпроқ соф фойда келтирди. Бир ишчининг ойлик иш ҳақи 113 сўм 33 тийинни ташкил этди.

Пахтачиликни машиналаштириш соҳасида ҳам яхши натижаларга эришилди. 1969 йили ялпи ҳосилнинг 30 проценти бункерлардан тўкилганди. Ўтган йили совхозимиз тарихида биринчи марта умумий ҳосилнинг 91 проценти «пўлат этак»лардан бўшатилди. Бошқача қилиб айтганда, 9800 тонна пахта машиналар ёрдамида терилиб олинди. Ҳар бир машина билан терилган пахта 120 тонна-данга тўғри келди.

Уста пахтакор Ғафуржон Мирзаев раҳбарлик қилаётган бўлим пахтакорлари 415 гектар ердан салкам 35 центнердан ҳосил олиб, совхозда энг юқори кўрсаткичга эришдилар. Саидаҳмад Ҳасанов, Орифжон Ўрмонов, Тўхтасин Носиров ўртоқлар бошқараётган бўлимларнинг пахтакорлари ҳосилдорликни гектар бошига 34 центнерданга етказдилар.

Кейинги йилларда коммунист Еқубжон Юсупов ҳақида кўп гапириладиган бўлиб қолди. У ишбилармон, тадбиркор бригадир. Район партия комитетининг бюро аъзоси Е. Юсупов бошқараётган бригада об-ҳаво ноқулай келган бултурги йилда ҳам гектаридан 40 центнердан хирмон кўтарди. Тўлқинбой Темиров, Эътиборхон Турғунова, Турсунбой Тожибоев бошлиқ бригадалар гектаридан 36—38 центнердан ҳосил етиштириб, совхоз хирмонига баракали ҳисса қўшдилар. Бу ўринда яна бир мисол келтирмоқчимиз. Ўтган йили хўжалигимизда 18 та бригада 34 центнердан 36 центнерга қадар ҳосил олди. Пахтачилик тилини яхши билган, техникага таянган кишилар бошқараётган бригадаларда ана шундай қувончли ютуқлар қўлга киритилди.

Эришилган муваффақиятлар КПСС XXV съезди тарихий қарорларини, партия ва ҳукуматимизнинг қишлоқ хўжалиги масалаларига доир қарорларини амалга оширишнинг ғоят самараларидир. Гарчи оғир бўлса ҳам ўтган йилнинг машақкатларини эслашга мажбурмиз. Мисли кўрилмаган табиий офат деҳқонларни ошириб қўйди. Ёмғир, дўл, жала кўп ёғди. Чигит экиш чўзилиб кетди. Шу боисдан Андижон области, жумладан, бизнинг районимиз ҳам планини тўлдира олмади. Область бўйича 3 та район, 19 та колхоз, 10 та совхоз пахта планини бажарди, холос.

Биз табиий офат оқибатларини қандай енгдик? Аввало ақл-идрок билан иш юритдик. Йил бўйи далада бўлдик. Иложи борича бузиб экмаслиққа ҳаракат қилдик. Қатқалоққа қарши умумий сафарбарлик эълон қилдик. Қатор ораларини чуқур юмшатиб, намни қочириб турдик. Культиваторларга қўшимча пичоқлар ўрнатдик. Тупроқ структурасини яхшилаш учун кўп майдонларга чиритилган гўнг, лигнин солдик. Шундай имкониятга эга эдик. Ҳар бир бригадада ўралар бор. Улар ҳар қишда маҳаллий ўғитга тўлдириб қўйилади.

Ҳосилдорликни оширишнинг яна бир омили агротехника қоидаларига тўла риоя қилганимиз бўлди. Ердан фойдаланишга алоҳида эътибор бердик. Бир қарич ҳам ернинг бекор қолишига йўл қўймадик. Уч йилдирки, ўта шўрланган 2300 гектар ерни шудгорлаш олдидан 75—80 сантиметр чуқурликда юмшатишни тажриба қилиб кўряпмиз. Хўжалигимизда 12 та юмшатгич бор. Сўнгра бу майдонларни икки ярусли плуг билан 40 сантиметр чуқурликда ҳайдаб қўймоқдамиз. Бунинг самараси яхши бўлди. Шўр ва бегона ўтлар ер остига тушиб кетди.

Пахта майдонларини капитал текислаш, карталарни йириклаштириш соҳасида ҳам катта ишлар амалга оширилди. Совхозимизда карталар асосан 12 гектардан 24 гектаргача бўлиб, уларнинг узунлиги 200—350 метрни ташкил этади. Бу пахтачиликни комплекс механизациялаштиришда қўл келаётир. Ғўза чеканкасини мисолга олиб кўрайлик. 1978 йилда совхоз бўйича 1200 гектар майдондаги ғўза механизмлар ёрдамида чеканка қилинган бўлса, ўтган йили бу иш 2300 гектар майдонда амалга оширилди. Бундан ташқари ғўза баргини тўктиришда «ОВХ-11» машиналаридан кенг фойдаланмоқдамиз. Йиғим-терим ишларини ипатоволиклар методи асосида ташкил этиб, яхши самараларга эришмоқдамиз.

Бошқа соҳаларда ҳам тилга олса арзийдиган ютуқларимиз бор. Гўшт, сут, тухум, жун, пилла, полиз экинлари маҳсулоти, ҳўл мева етиштириш планларини ортиги билан бажардик.

Йил якунларини чуқур таҳлил қилиб, пахта етиштиришни кўпайтириш, маҳсулот сифатини яхшилаш ҳамда таннархини арзонлаштириш учун реал имкониятларимиз борлигини аниқладик. Пахтакорларимиз ўнинчи беш йилликнинг охирги йилида ҳар гектар ердан 40 центнердан ҳосил олишни мўлжаллашяпти. Ялпи ҳосилни 13000 тоннага етказамиз. Бу юксак маррани эгаллаш учун қуйидаги резервларга эгамиз.

Совхозимизда ўзлаштириладиган ер йўқ. Ҳосилдорликни ошириш ялпи тоннани кўпайтиришнинг асосий резервларидандир. Энг аввал ердан фойдаланишни янада яхшилаймиз. Ер — хазина. Уни соғломлаштириб, ўғитга тўйдирсак, ҳосилга ҳосил қўшилаверади. Ҳар йилгидек бу йил ҳам ҳар гектар ориқ ерга 10 тоннадан маҳаллий ўғит соламиз. Биз бу ўғитни чигит билан бирга ва ғўза парвариши даврида берамиз, чунки қишда шўр ювиб, яхоб берамиз.

Ҳосилдорликни ошириш учун бошқа имкониятлар ҳам бор. Ўтган йили хўжалигимизда қатор бригадалар пахта планини бажармади. 41 та пахтачилик бригадасидан 25 таси совхоз кўрсаткичидан анча кам ҳосил олди. Ниомали Ҳасанов, Ҳолмамат Назаров бошлиқ бригадалар гектаридан 29 центнердан, Тўравой Жўраев бригадаси 26 центнер, Жаббор Ҳайдаров бригадаси 25 центнер хирмон кўтарди. Агар бу бригадаларда ҳосилдорлик совхоз даражасига етказилса, қўшимча 900 тонна пахтага эга бўламиз.

Совхоз маъмурияти ва партия ташкилоти катта-кичик билан маслаҳатлашиб, қолоқ бригадаларни илғорлар даражасига кўтариш режаларини тузди. Шу тариқа хўжалигимизда қолоқлар бўлмайди, деган ташаббус юзага келди. Ўрта бўғин кадрларни танлаш ва тарбиялашга, уларнинг масъулиятини оширишга алоҳида эътибор беряпмиз. Кам ҳосилли 8 та бригада раҳбарлигига ишнинг кўзини биладиган кадрларни қўйдик. Ҳозир 41 та бригададан 30 тасига коммунистлар етакчилик қилишади.

Шу кеча-кундузда мўл ҳосилга пухта замин яратиямиз. Барча экин майдонларига ўртача 1,5 марта яхоб берилди. Ерларнинг захини қочириш учун ариқ-зовурларни тозалаб қўйдик. Техника ремонти тугалланди. Чигит экиш сеялкалари мавсумга тахт. КПСС Марказий Комитети ва СССР Министрлар Советининг «1980 йил кўкламги дала ишларига тайёргарлик кўриш ва бу ишларни ўтказишга доир қўшимча тадбирлар тўғрисида»ги қарорларида, биз, деҳқонлар олдида турган вазифалар белгилаб берилган. Совхозимиз коллективи кўкламги тайёргарлик ишларини ана шу қарорга таянган ҳолда олиб бормоқда.

Хуллас, совхозимиз коллективи ўнинчи беш йилликни ҳамма соҳада яхши якунлаш учун астойдил юриш бошлади.

Ҳ. ҚАЮМОВ,
Андижон область, Балиқчи районидаги М. Горький номли совхоз директори.

Э. ҚУРБОНОВ,
партия комитети секретари.

МЕҲНАТ ЗАФАРИ

Чорвадорларнинг Бутуниттифоқ социалистик мусобақасига қўшилиб, зарбдор суръатлар билан меҳнат қилаётган Яккабоғ райони бўрдоқпбоқарлари катта ғалабани қўлга киритдилар. Улар ғўшт тайёрлаш ярим йиллик планини ошириб бажардилар. Давлатга 150 тоннадан зиёд ғўшт топширилди.

Қамаши ва Баҳористон районлари чорвадорлари ғўшт сотиш биринчи квартал планини муддатидан олдин ортиги билан ado этдилар.

* * *

Хоразм областининг пешқадам чорвадорлари ғўшт, сут, тухум тайёрлаш ва давлатга сотиш биринчи квартал планларини муддатидан илгари ado этиб, иккинчи квартал ҳисобига маҳсулот тайёрлашга киришдилар. Хива райони 265 тонна ғўшт, 307 мингта тухум, Янгиариқ райони 202 тонна ғўшт, Боғот райони 276 мингта тухум топшириб, квартал планларини уддаладилар. Боғот районидаги Нариманов номли колхоз областда биринчи бўлиб сут тайёрлаш квартал планини бажарди.

Областда иккинчи квартал ҳисобига ғўшт ва тухум тайёрлаётган хўжаликлар кўпайиб бормоқда.

БУНЁДКОРЛИК ПРОГРАММАСИ

Қизғин қўллаб-қувватлаймиз

Барча совет кишилари сингари биз — Улуғ Ватан уруши ветеранлари КПСС Марказий Комитетининг Бош секретари, СССР Олий Совети Президиумининг Раиси ўртоқ Л. И. Брежневнинг Москва шаҳар Бауман сайлов округи сайловчилари ҳузурида сўзлаган нутқини зўр эътибор билан тингладик. Бизнинг Ватанимиз тинчлик ишини ўзининг бутун куч-қуввати билан қатъий туриб ҳимоя қилмоқда.

Леонид Ильичнинг Совет Иттифоқини ҳеч ким чўчита олмайди! — деган сўзларини қизғин қўллаб-қувватлаймиз. Биз ва иттифоқчиларимиз ўзимизни доимо ҳимоя қила оламиз. Бизнинг Ватанимиз ҳалқар ўртасида қасддан ётсираш ва адоват тутдириш учун эмас, балки халқлар ўртасида ўзаро яқинлашув ва ҳамжиҳатлик учун курашмоқда. Биз совет кишиларининг фаровонлиги ва бахт-саодати тўғрисида тинмай ғамхўрлик қилаётганликлари учун жонажон партиямиздан, содиқ ленинчи Л. И. Брежневдан астойдил миннатдормиз.

Р. МАСАВИРОВ,
Улуғ Ватан уруши ветерани.

БИЗ ТИНЧЛИКНИ ИСТАЙМИЗ

Мен бутун умрим бўйи оддий колхозчи бўлиб ишладим. 11 фарзандни тарбиялаб вояга етказдим, уларнинг кўпчилиги ҳозир қадрдон хўжаликда меҳнат қилмоқдалар. Ҳаммамиз ҳозир бахтли, тўкин ҳаёт кечирмоқдамиз. Бизнинг ҳаммамизга биринчи навбатда ер юзида мустаҳкам тинчлик керак.

Шунинг учун ҳам бутун оиламиз Леонид Ильич Брежневнинг Москва шаҳар Бауман сайлов округи сайловчилари билан учрашувдаги нутқини зўр ҳаяжон билан тингладик. Унинг КПСС ва Совет ҳукумати бундан буён ҳам ташқи ва ички сиёсатнинг ленинча йўлини давом эттираверади, бутун дунёда тинчлик учун курашаверади, деган сўзлари эртанги қуёшли кунимиз учун ишончни янада мустаҳкамлади. Биз бунинг учун қадрдон Коммунистик партиядан бениҳоя миннатдормиз. Мен шуни яна бир бор айтмоқчиманки, тинчлик ер юзидаги барча оналарга, инсонларга керак.

Мастонхон МАРАИМОВА,
Қаҳрамон она, Андижон область Пахтаобод районидаги «Москва» колхозининг пенсионери.

УЛУҒ ДЎСТЛИК ҚИССАСИ

Ўзбекистон давлат санъат музейида кўрсатилаётган атоқли рус рассомлари Николай Константинович Рерих ва унинг ўғли Святослав ишлаган расмлар зўр қизиқишга сазовор бўлмоқда — уларни тошкентликлар ва пойтахтнинг меҳмонларидан салкам олтмиш минг киши келиб кўрди. Ўзига хос ва ёрқин истеъдодли мўйқалам усталари ишлаган қариб уч юзга яқин расм томошабинларга ғоят манзур бўлмоқда — таассуротлар дафтаридаги жозибали ёзувлар бундан далолат беради.

Рерихларнинг экспозицияда кўрсатилаётган ҳар бир асари нозик ҳис-туйғу ва чуқур тафаккурни акс эттиради. Рассомнинг ўз халқи қисмати тўғрисидаги фалсафий ўйлари Ярослав Мудрий образини акс эттирган картинасида, Россиянинг таранннум этувчи бошқа расмларида тасвирланган. Асарларнинг кўпчилиги Рерихлар суйган Ҳиндистон халқининг урф-одатларига, қадимги анъаналарига бағишланган. «Ҳимолай» туркумидаги расмларни азим тоғларнинг муаззамлиги ва жамоли тўғрисидаги қўшиқ деб аташ мумкин. Томошабинлар Ҳиндистон атоқли арбобларининг қалб кўри билан ишланган портретлари ёнида узоқ тўхталиб қолмоқдалар. Булар орасида мамлакатимизнинг катта дўстлари Жавоҳарлаъл Неру билан Сарвапалли Радҳакришнан бор. Бу кўргазма Совет Иттифоқи билан Ҳиндистон халқларининг азалий ва буюк дўстлиги тўғрисидаги қисса сифатида қабул қилинмоқда, у икки мамлакат ўртасида мустаҳкамланиб бораётган алоқаларнинг яна бир далили бўлиб қолди.

29 февралда КПСС Марказий Комитети Сиёсий бюроси аъзолигига кандидат, Ўзбекистон Компартияси Марказий Комитетининг биринчи секретари Ш. Р. Рашидов, Ўзбекистон Компартияси Марказий Комитети бюросининг аъзоларя ва бюро аъзолигига кандидатлар И. Г. Анисимкин, М. М. Мусаховов, Т. Н. Осетров, И. Б. Усмонхўжаев, А. А. Хўжаев, Н. Маҳмудов, Г. М. Орлов, С. У. Султонова кўргазмани келиб кўрдилар.

(ЎзТАГ).

ҚИШКИ ТАДБИРЛАРНИ ПУХТА АМАЛГА ОШИРАЙЛИК

Республика областларида шўр ювиш, суғориш ва колпектор-дренаж шохобчаларини тозалашнинг борнши тўғрисида шу йил 1 мартгача бўлган

МАЪЛУМОТ

Биринчи устун — областлар; иккинчи устун — шўри ювилган майдон; учинчи устун — тозаланган суғориш шохобчалари; тўртинчи устун — тозаланган коллектор-дренажлар (топшириққа нисбатан процент ҳисобида).

ҚҚАССР	59,3	104,2	73,2
Андижон	106,2	97,4	108,1
Бухоро	62,0	105	83,3
Жиззах	100	95,5	102,7
Қашқадарё	42,0	100,6	79,3
Наманган	114	82,4	105,8
Самарқанд	105	102,8	101,7
Сурхондарё	71	103,9	100
Сирдарё	122,5	73,6	85,8
Тошкент	100	108,7	100,1
Фарғона	98,6	67,6	84,0
Хоразм	22,3	112,4	110,4

«САЛЮТ-6»: 29 ОЙДАН БЕРИ УЧМОҚДА

УЧИШНИ БОШҚАРИШ МАРКАЗИ, 29 февраль. (ТАСС). «Салют-6» — «Союз-Т» орбитал комплексининг учиши давом этмоқда. Белгиланган программага мувофиқ такомиллаштирилган транспорт кемаси «Союз-Т»ни, шунингдек, станциядаги айрим системалар, ускуналар ва аппаратларни синаш давом эттирилмоқда, Учишни бошқариш марказига келаётган ахборотлар ишлаб чиқилмоқда ва ўрганилмоқда.

1977 йилнинг 29 сентябрида Ер атрофи орбитасига чиқарилган «Салют-6» илмий станцияси бугун Москва вақти билан соат 13 гача Ер тевараги-да 13915 марта айланиб учди.

Телеметрик ахборот маълумотларига кўра, станция ва кема ичидаги системалар нормал ишлаб турибди.

ПАРТИЯ ТУРМУШИ

КОНКРЕТ РАҲБАРЛИК САМАРАСИ

ТОШКЕНТ ОБЛАСТЬ ПАРТИЯ ТАШКИЛОТИНИНГ ЧОРВАЧИЛИКНИ РИВОЖЛАНТИРИШ СОҲАСИДАГИ ИШ ТАЖРИБАСИДАН

●

КПСС Марказий Комитетининг Бош секретари, СССР Олий Совети Президиумининг Раиси ўртоқ Леонид Ильич Брежнев область партия комитети, область ижроия комитети ва областнинг барча меҳнаткашларига табрик хати йўллади. Унда ўртоқ Л. И. Брежнев область чорвадорларини, барча меҳнаткашларини чорвачилик ва қишлоқ хўжалигининг бошқа тармоқларини ривожлантиришда эришилган муваффақиятлар, давлатга гўшт, сут, тухум ва бошқа чорвачилик маҳсулотлари сотиш планлари ҳамда социалистик мажбуриятларни ошириб бажарганликлари билан қизғин табриклади. КПСС ленинчи Марказий Комитетининг табриги — бу колхозчилар, совхозларнинг ишчилари, қишлоқ хўжалик мутахассислари ва областнинг барча ишчи ҳамда деҳқонлари меҳнатига берилган юксак баҳо, партия ва Совет ҳукумати Совет Ўзбекистони пойтахт областини янада гуллаб-яшнатиш, меҳнаткашларнинг фаровонлигини ошириш, уларнинг моддий ва маънавий эҳтиёжларини қондириш ҳақида тинмай ғамхўрлик қилаётганликларининг яна бир ёрқин далилидир.

Область коммунистлари, барча ишчи ва деҳқонлари ўз меҳнатларига берилган бундай юксак баҳо ва эътибор учун КПСС Марказий Комитетига, унинг Сиёсий бюросига ва шахсан ўртоқ Леонид Ильич Брежневга чуқур миннатдорчилик билдирмоқдалар. Улар коммунистик яратувчиликнинг улуғвор программасини муваффақиятли бажариш, қишлоқ хўжалик ишлаб чиқариши ва унинг муҳим тармоғи ҳисобланган чорвачиликни янада юксалтириш, гўшт, сут, тухум ва бошқа чорвачилик маҳсулотлари етиштириш ҳамда давлатга сотишни тағин ҳам кўпайтириш учун курашга ўзларининг бутун кучлари, билимлари, маҳоратлари ва тажрибаларини сарфлашга, КПСС XXVI съездини меҳнатда янги муваффақиятларга эришган ҳолда кутиб олишга сўз бердилар.

Мамлакат экономикаси ривожининг бутун бориши, халқ турмуш даражасининг муттасил ўсиб бориши, — деган эди ўртоқ Л. И. Брежнев КПСС Марказий Комитетининг 1978 йил июль Пленумида қилган докладида, — ҳозир чорвачиликни янада тезроқ юксалтириш вазифасини биринчи планга қўймоқда. Область партия ташкилоти қишлоқ хўжалик ишлаб чиқаришининг муҳим тармоғи ҳисобланган чорвачиликни ривожлантиришни кун тартибидаги долзарб вазифа деб қараётгани ҳам шундан. Бу муҳим соҳани ривожлантириш тадбирлари ва истиқболлари белгиланганида шу вазифани муваффақиятли ҳал этиш назарда тутилмоқда.

Партия ташкилотлари чорвачиликни ривожлантириш, маҳсулот етиштиришни кўпайтириш масалалари билан жиддий ва мунтазам шуғулланмоқдалар. Улар тармоқдаги аҳволни муттасил чуқур таҳлил этиб, уни янада ривожлантириш резервлари ва имкониятларини ишга солмоқдалар, камчиликларни тугатиш юзасидан кескин чоралар кўрмоқдалар. Чорвачиликни ишлаб чиқаришнинг етакчи тармоғига айлантириш учун барча воситалардан унумли фойдаланилаётгани, белгиланган тадбирлар начислик билан амалга оширилаётгани туфайли бу соҳада катта ўзгаришлар юз бермоқда.

Область партия ташкилоти КПСС Марказий Комитетининг кўрсатмаларига, Ўзбекистон Компартияси Марказий Комитети XIV пленуми қарорларига амал қилиб, чорвачиликни ихтисослаштириш, концентрациялаш ва кооперациялаш, унинг озуқа базасини мустаҳкамлашга биринчи даражали аҳамият бермоқда. Ҳозир область қиркдан ортиқ сутчилик, учта гўшт етиштирувчи йирик саноат комплекслари, ўндан ортиқ колхозлараро бўрдоқичилик базаси, бешта давлат бўрдоқичилик хўжалиги, ўнта йирик паррандачилик фабрикаси мавжуд. Ўн учта хўжалик бузоқчиликка ихтисослаштирилган. Область чўчқачилик ва паррандачилик тармоқлари асосан саноат технологиясига ўтказилган.

Кейинги даврда область янгидан бир неча сутчилик, гўшт етиштирадиган саноат комплекслари, йирик паррандачилик фабрикалари қурилди. Мавжуд фермаларни кенгайтириш ва реконструкциялаш юзасидан анчагина ишлар амалга оширилди. Матлубот кооперацияси ва давлат савдоси системасида 1 миллион 200 мингта товуққа мўлжалланган паррандачилик комплекслари, чўчқаларни ўстирадиган фермалар, ўнлаб ёрдамчи чорвачилик хўжаликлари ишга туширилди. Бу гўшт етиштиришни анча кўпайтириш имконини берди. Ҳозир областда етиштирилаётган жами гўштнинг 45 процентини саноат комплекслари, тухумнинг 86 процентини паррандачилик фабрикалари бераяпти.

Чорвачиликни ихтисослаштириш, концентрациялаш ва кооперациялаш маҳсулот етиштиришни кўпайтириш билан бир қаторда, иш жараёнларини механизациялаш даражасини, ферма ходимларининг меҳнат унумдорлигини ошириш, маҳсулот бирлигига қилинадиган сарф-харажатларни камайтириш, унинг таннархини арзонлаштириш, тармоқни юритиш маданиятини юксалтириш имконини бермоқда.

Кейинги ўн йилда областда чорвачилик маҳсулотларининг ялпи ҳажми 2,7 баравар кўпайди. Чорва моллларнинг маҳсулдорлиги бешдан ошди. Ўтган йили ҳар бир сигирдан ўрта ҳисобда 3320 килограммдан сут, ҳар бир товуқдан 176 донадан тухум олинди. Гўштга топширилган ҳар бош қорамолнинг тирик вазни 410 килограммни ташкил этди. Шуни қувонч билан айтиш керакки, ҳар бир сигирдан соғиб олинган сутнинг миқдори ва гўштга топширилган қорамолнинг тирик вазнини ошириш соҳасида область республикада олдинги ўринлардан бирига чиқиб олди.

Ҳеч кимга сир эмас, илгари чорвачилик қишлоқ хўжалик ишлаб чиқаришининг кам ривожланган тармоғи ҳисобланарди. Ҳатто колхоз ва совхозларнинг бир қисмида чорвачилик ҳамда паррандачилик фермалари йўқ эди. Борларида эса насли талабга жавоб бермайдиган, кам маҳсулли ва оз сонли чорва моллар ҳамда паррандалар боқиларди. Чорвачилик бинолари ночор ва етишмасди. Эзг муҳими, чорвачиликни ривожлантиришнинг асосий гарови ҳисобланган мустаҳкам озуқа базаси ҳамма жойда ҳам бирдек вужудга келтирилмаганди. Ўз-ўзидан маълумки, бундай шароитда чорвачиликнинг кескин ривожланишига, маҳсулот етиштиришнинг кўпайишига умид боғлаб бўлмасди.

Даставвал чорвачиликка бўлган муносабатда туб ўзгариш ясалди. Ў ҳам пахтачилик билан бир қаторга қўйилди. Бу хўжалик раҳбарлари, мутахассислар ва чорвадорларнинг масъулиятини оширди. Улар чорва моллар ва паррандалар сонини ўстириш, наслини яхшилаш, маҳсулдорлигини ошириш ҳақида кўпроқ ўйлайдиган, ижодий изланадиган, маҳсулот етиштиришни кўпайтириш йўлларини қатъият билан қидирадиган бўлиб қолдилар. Подани урчитиб кўпайтириш, соф зотли ғунажинлар ўстириш, сержун ва гўштдор қўйлари, сермаҳсул зотли чўчқалар ва паррандаларни кўпайтириш юзасидан анча иш қилинди.

Буларнинг ҳаммаси яхши натижалар берди. Кейинги даврда чорва моллар ва паррандалар сони ўсиши билан бир қаторда, уларнинг насли сезиларли даражада яхшиланди. Ҳозир мавжуд қорамолларнинг деярли ҳаммаси соф зотли ва зоти яхшиланган бўлиб, улардан мўл-кўл маҳсулот олинмоқда. Қўй-эчкилар, чўчқалар ва паррандаларга келганда ҳам шуни айтиш мумкин.

Илгари область ва район партия комитетларининг пленумларида, бюро мажлисларида, бошланғич партия ташкилотларининг йиғилишларида чорвачилик масалалари тегишлича муҳокама қилинмасди. Чорвачилик билан мунтазам ва изчил шуғулланилмасди. Бу ҳолга узил-кесил барҳам берилди. Чорвачиликни ривожлантириш масаласи область ва район партия комитетлари, бошланғич партия ташкилотларининг доим диққат марказида турибди. Ана шу ғоят зарур ва масъулиятли масалага бағишлаб партия комитетларининг махсус пленумлари ва активлари, коммунистларнинг йиғилишлари ўтказилмоқда. Чорвачиликни муттасил ривожлантиришнинг актуал масалалари область ва район партия комитетларининг бюро мажлисларида атрофлича муҳокама қилинмоқда.

Ўзбекистон Компартияси Марказий Комитетининг XIV пленуми республикада чорвачиликни кескин ривожлантириш соҳасидаги вазифаларни белгилаб берганидан кейин партия ташкилотлари тармоқдаги аҳволни яхшилаш масаласи билан янада жиддийроқ, янада конкретроқ шуғуллана бошладилар. Пленум қарорларига амал қилиб, областда чорвачиликни юксалтириш, гўшт, сут, тухум етиштиришни кўпайтиришга қаратилган тадбирлар ишлаб чиқилди ва у область партия комитетининг бултур февраль ойида бўлиб ўтган II пленумида муҳокама этилиб, тасдиқланди. Ана шундай тадбирлар барча районларда, колхоз, совхозларда ҳам ишлаб чиқилди ва райкомларнинг пленумларида, бошланғич партия ташкилотларининг йиғилишларида тасдиқланди.

Шуни айтиш керакки, иш фақат тадбирлар белгилаш ва уни тасдиқлашнинг ўзи билангина тугамади. Энг муҳими, белгиланган тадбирлар қандай бажарилаётгани устидан доимий назорат, уни амалга ошириш юзасидан кенг миқёсда ташкилотчилик ишлари олиб борилди. Маҳсулот етиштиришни кўпайтириш учун омманинг ураши, чорвадорларнинг мусобақаси қизитилди.

Обкомнинг 1979 йилнинг июль ойида бўлиб ўтган IV пленумида чорвачиликни ривожлантириш ва маҳсулот етиштиришни кўпайтириш юзасидан белгиланган тадбирлар қандай бажарилаётганлиги ҳақидаги масала муҳокама қилинди. Пленум область партия ташкилотининг ўнинчи беш йиллигининг ўтган даврида чорвачиликни ривожлантириш ва маҳсулот етиштиришни кўпайтириш юзасидан амалга оширган ташкилотчилик ва сиёсий ишларига якун ясади. Пленум навбатдаги вазифаларни белгилар экан, область ва район партия комитетлари, бошланғич партия ташкилотлари, хўжалик раҳбарларидан келгусида чорвачиликни янада жадалроқ суръатлар билан ривожлантириш, маҳсулот етиштиришни кўпайтиришда тағин ҳам яхшироқ натижаларга эришиш чораларини кўришни талаб этди.

Партия ташкилотларининг ташкилотчилик ва сиёсий фаолиятига одатда ишлаб чиқаришнинг самарадорлиги қай даражада ошганлигига, иқтисодий кўрсаткичлар қандай яхшиланганлигига қараб баҳо берилади. Шу нуқтаи назардан қараганда, **беш йилликнинг ўтган тўрт йилида областда чорвачиликни ривожлантиришда дуруст натижаларга эришилди. Чорвачилик маҳсулотлари етиштириш ва давлатга сотиш юзасидан белгиланган планлар ошириб бажарилди. Белгиланган ҳажмдан ташқари 11,4 минг тонна гўшт, 77,5 минг тонна сут, 21,6 миллион дона тухум ва кўп миқдорда жун тайёрланди.** Беш йилликнинг тўртинчи йилида чорвачилик маҳсулотларини етиштириш ва тайёрлашни кўпайтиришда, айниқса, яхши натижаларга эришилди. **1979 йилда давлатга гўшт сотиш 1978 йилдагига нисбатан 18 процент, сут — 8,4 процент, тухум — 22 процент кўпайди.**

Ўнинчи беш йилликнинг тўртинчи йили якунларига кўра областимизга КПСС Марказий Комитети, СССР Министрлар Совети, ВЦСПС ва ВЛКСМ Марказий Комитетининг кўчма Қизил байроғи берилди. Уни қўлга киритиш учун олиб борилган умумхалқ курашига, шубҳасиз, чорвадорларимиз ҳам фидокорона меҳнатлари билан ўзларининг муносиб ҳиссаларини қўшдилар.

Ўзбекистон Компартияси Марказий Комитетининг XIV пленуми, область партия комитетининг II ва IV пленумлари қарорларини амалга ошириш юзасидан ташкилотчилик ва сиёсий-тарбиявий ишлар кучайтирилаётган, чорвачиликни ривожлантириш масаласи билан кун сайин жиддий ва конкрет шуғулланилаётган жойларда яхши самараларга эришилянти. Бунга Калинин район партия комитети, райондаги бошланғич партия ташкилотлари ва хўжалик раҳбарларининг амалий фаолияти мисол бўла олади.

Район партия комитети ҳар ўн беш кунда бир хўжаликда кўчма бюро ўтказиб, унда бир колхоз ёки совхоз партия ташкилотининг чорвачиликка раҳбарлик фаолиятини таҳлил қилади. Бу резервларни тўлароқ аниқлаш, илғорлар тажрибасини кенг ёйиш, камчиликларни зудлик билан тугатиш имконини берянти.

Район хўжаликларида чорва моллар ва паррандалар сони анча ўсди. Ўтган йили ҳар бир сигирдан ўрта ҳисобда 3765 килограммдан сут соғиб олинди. Гўштга топширилган ҳар бош қорамолнинг тирик вазни 501 килограммни, қўй — 50 килограммни ташкил этди. Гўшт етиштириш 1978 йилдагига нисбатан 21 процент, сут — 20 процент ва тухум — 10 процент кўпайди.

Область партия комитети Калинин район партия ташкилотининг чорвачиликни ривожлантириш соҳасидаги тажрибасини кенг оммалаштирмоқда. Партия ташкилотлари чорвадорлар коллективларининг ташаббускорлигини ошириш, илғор усулларни кенгроқ жорий этиш чораларини кўрмоқдалар. Шу туфайли чорвачиликни илдам суръатлар билан ривожлантириш ва маҳсулот етиштиришни кескин кўпайтиришга эришаётган районлар, хўжаликлар сони кўпаймоқда. Тошкент, Оржоникидзе, Бўка, Пискент районлари, Бекобод районидаги Ленин номли, Коммунистик районидаги «Политотдел», Янгийўл районидаги «Коммунизм» колхозлари, Ғалаба районидаги Волков номли совхоз, Чиноз районидаги «Чиноз» наслчилик совхоз-техникуми ва бошқа хўжаликлар шулар жумласидандир.

Бу районлар ва хўжаликларда чорва моллар ҳамда паррандалар сони тез ўсмоқда, маҳсулдорлиги ошмоқда. Гўшт, сут, тухум етиштириш ва тайёрлашни кўпайтиришда ибратли натижалар қўлга киритилмоқда. Улар чорвачилик маҳсулотлари етиштириш ва давлатга сотишни кўпайтиришда область районлари ва хўжаликлари орасида карвонбошилик қилмоқдалар.

Область партия комитети чорвачиликни янада ривожлантиришга қаратилган ташкилотчилик ва оммавий-сиёсий иш тажрибасини бойитиш, унинг услубини такомиллаштириш чораларини кўрмоқда. Район партия комитетлари, колхоз ва совхозларнинг партия ташкилотлари ҳамда хўжалик раҳбарлари кучғайратини чорва моллар ва паррандалар сонини тўхтовсиз ўстириш, маҳсулдорлигини ошириш, шу тариқа гўшт, сут, тухум етиштиришни кескин кўпайтиришга эришиш юзасидан қўйилган вазифани муваффақиятли бажаришга сафарбар этмоқда.

Ҳозир областда чорвачиликда мингдан ортиқ олий ва ўрта маълумотли мутахассислар ишламоқда. Фақат кейинги бир йилдагина чорвачилик фермалари, комплекслари, базалари, ва паррандачилик фабрикаларига юздан ортиқ киши ишга юборилди. Уларнинг кўпчилиги бевосита ишлаб чиқариш участкаларига раҳбарлик қилмоқда. Область комсомоллари чорвачиликни юксалтиришга муносиб ҳисса қўшмоқдалар. Ҳозир фермаларда 128 комсомол-ёшлар коллективлари, 7500 дан ортиқ ёш чорвадорлар ишламоқда. Уларнинг кўпчилиги В. И. Ленин туғилган кунининг 110 йиллигини муносиб кутиб олиш харакатининг ташаббускорларидир.

Чорвадорларнинг ўқишини ташкил этиш, уларнинг билими ва маҳоратини ошириш партия ташкилотларининг диққат марказида турибди. Жойлардаги қишлоқ хўжалик фанлари халқ университетларида чорвачилик бўйича еттита факультет ташкил этилган бўлиб, уларда мингдан ортиқ ферма ходими ўз билими ва маҳоратини оширяпти.

Ҳозир чорвачилик фермалари ва комплексларида 27 бошланғич ҳамда 209 цех партия ташкилотлари, 103 партия группалари ишлаб турибди. Чорвачиликда 2190 коммунист меҳнат қиляпти. Кейинги икки йилда чорвачилик фермалари ва комплексларида янгидан 80 та бошланғич, цех партия ташкилотлари ва партия группалари ташкил этилди. Чорвачиликда ишлаётган ва тармоқни ривожлантириш, маҳсулот етиштиришни кўпайтириш учун курашга ўзининг фидокорона меҳнати билан ҳаммадан кўп ҳисса қўшаётган уч юзга яқин ишлаб чиқариш илғори КПСС сафига қабул қилинди.

Ўзбекистон Компартияси Марказий Комитети XIV пленуми қарорларига асосан ўн **биринчи беш йилликнинг охирига бориб областда гўшт етиштиришни 1978 йилдагига нисбатан икки баравар, сутни — 47 процент, тухумни — икки баравардан знёдроқ кўпайтириш** мўлжалланмоқда. Область илғор чорвадорларининг яқинда бўлиб ўтган қурултойида эса 1980 йил учун оширилган социалистик мажбуриятлар қабул қилинди. **Бу йил 52,3 минг тонна гўшт етиштириш** ёки уни **1979 йилдагига нисбатан 25 процент, сутни — 20 процент, тухумни — 27 процент кўпайтириш** назарда тутилмоқда. Янги чорвачилик комплекслари, фермалари, паррандачилик фабрикалари қурилиши кенг миқёсда давом эттирилади. Ишлаб чиқариш жараёнларини механизациялаш даражаси янада оширилади. Чорвачиликнинг озуқа базаси тағин ҳам мустаҳкамланади. Булар область чорвачилигини янада юқори босқичга кўтариш, тармоқни тағин ҳам ривожлантириш имконини беради.

Область партия ташкилоти КПСС Марказий Комитети 1978 йил июль Пленумининг қарорларини янада ишчанлик, сабот билан амалга ошира бориб, фермаларнинг меҳнаткашларини чорвачиликни ривожлантириш, гўшт, сут, тухум етиштиришни кўпайтириш соҳасида эришилган ютуқларини мустаҳкамлаш, якунловчи йилнинг ва умуман беш йилликнинг топшириқларини муваффақиятли бажариш учун курашга ҳар қачонгидан ҳам кенгроқ сафарбар этади.

М. МУСАХОНОВ,
Тошкент область партия комитетининг биринчи секретари.

19 АПРЕЛЬ — КОММУНИСТИК ШАНБАЛИК КУНИ

БЕШ ЙИЛЛИК ВА ТИНЧЛИК ФОНДИГА

«Қизил шанбалик» куни «Сурхон» қурилиш материаллари корхоналари бирлашмаси коллективи 140 кубометр темир-бетон буюмлари қуядилар, 3 тонна сифатли металл конструкциялари тайёрлайдилар, буюртмачиларга 10 минг сўмлик маҳсулот жўнатадилар. Шу билан бирга бирлашма корхоналари территориясида ободончилик ишлари амалга оширилади. Ётоқхоналар, болалар боғчалари, маъмурий биноларда жорий ремонт ишлари ўтказилади.

— Шанбаликка қизғин тайёргарлик қўряпмиз, — дейди бирлашма бош директори ўртоқ Т. Мирзаев. — Бу кунни улкан меҳнат байрамига айлантириш, юксак меҳнат унумдорлигини таъминлаш учун махсус штаб ташкил этганмиз. Шанбаликдан тушган маблағ беш йиллик ва Тинчлик фондига ўтказилади.

М. БЎТАЕВ,
Сурхондарё области.

ТАШАББУСГА ҚУШИЛИБ

Москва шаҳри илғор меҳнат коллективларининг доҳий Ленин таваллудининг 110 йиллиги шарафига Бутуниттифоқ коммунистик шанбалик ўтказиш ҳақидаги ватанпарварлик ташаббуси Уйчи автомобиль корхонаси ишчи-хизматчилари томонидан қизғин кутиб олинди. Шанбалик куни корхонанинг 200 нафардан знёд ишчи-хизматчиси ўз меҳнат постида бўлади. Илғор бригадалар ўз иш нормаларини 150—160 процент адо этишга аҳд қилдилар. Корхона атрофига 150 туп мевали ва манзарали дарахт, турли хил гул кўчатлари ўтказилади, ишлаб чиқариш цехлари тартибга келтирилади.

А. ҚОРАБОЕВ,
Наманган области.

ПУХТА ҲОЗИРЛИК

Яккабоғ колхозлараро механизациялашган кўчма колоннаси коллективи доҳий В. И. Ленин таваллуди шарафига ўтказиладиган анъанавий шанбаликка ўзлари ҳозирлик кўрмоқда. Умумхалқ меҳнат байрами куни колоннанинг 270 дан ортиқ ишчи-хизматчиси кучи билан 7 минг сўмлик қурилиш-монтаж ишлари амалга оширилади. Барча техника воситалари тежаб қолинган ёнилғи ҳисобига ишлайди. «Коммунизм» колхозида 944 ўринли мактаб биноси қурилиши ниҳоясига етади. Район электр тармоқлари идорасининг маъмурий биноси фойдаланишга топширилади. «Марксизм», «Правда» колхозларида қатор объектлар ишга туширилади.

Ҳ. ҚҲОНОВ,
Қашқадарё области.

Суратда: Янгийўл пойафзал фабрикасининг илғор бичиқчиларидан Бахринисо Мирхайитова (чапдан), Санобар Нормирзаева, Людмила Васильченко, Мария Чеховская, Раиса Боркунова ўртоқлар. Улар ўнинчи беш йиллик марраларини муддатидан илгари эгаллаш учун бошланган мусобақада фаол иштирок этиб, кўплаб чарм материал тежашга эришмоқдалар.

В. Сироткин фотоси.

СССР ТИНЧЛИКСЕВАРЛИК СИЁСАТИНИНГ МАНИФЕСТИ

Мамлакатимиз коммунистлари, меҳнаткашлари, жаҳон жамоатчилиги ўртоқ Л. И. Брежневнинг Москва шаҳар Бауман сайлов округи сайловчилари билан учрашувда сўзлаган нутқини зўр мароқ, мамнуният ва завқ-шавқ билан кутиб олдилар. Партия ўқуви системасидаги тингловчилар мана шу тарихий партиявий ҳужжатни ўрганишга киришдилар, Пропагандистларга бу ҳақида машғулотнинг намунавий плани эълон қилинади.

1. БИЗНИНГ ИҲЛИМИЗ — ТИНЧ БУНЕДКОРЛИК

Совет жамиятининг бирлиги ва жипслиги — янада мустаҳкамланиши — ижтимоий муносабатлар ривожидаги бош тенденция. Партия билан халқнинг жуда мустаҳкам бирлашганлиги. Коммунистлар билан партиясизлар блокининг метинлиги. Ишчилар синфи, деҳқонлар ва зиёлиларнинг бузилмас иттифоқи. Миллатлар ва элатларнинг жипслиги. Совет ватанпарварлиги билан интернационализмнинг уйғунлиги. Яхлит умумиттифоқ халқ хўжалик комплексининг вужудга келтирилиши. Миллий маданиятларнинг бир-биридан самарали бахраманд бўлиши.

Россия Федерациясининг мамлакат иқтисодий ва социал тараққиётига қўшаётган ҳиссаси, барча халқлар ўртасида тенг ҳуқуқли муносабатларнинг, совет республикалари ихтиёрий иттифоқининг вужудга келтирилганлиги.

Жамиятнинг жипслиги, бирлиги — социализмнинг ноёб мулки, бизнинг бебаҳо енгилмас кучимиз. Совет давлати қудратининг ишончли пойдеворидир.

Социалистик демократиянинг янада чуқурлашуви. СССР Конституцияси — ривожланган, етук социализм Конституцияси. Иттифоқдош ва автоном республикаларнинг Олий Советларига, маҳаллий Советларга сайловнинг якунлари.

Халқ депутатлари Советларининг хўжалик ва маданий қурилишдаги роли. Советларнинг халқ оммаси билан алоқалари кенгайиб ва чуқурлашиб бориши. Сайловчилар наказларининг бажарилиши. Советларнинг кучи уларнинг оммавийлиги билангина эмас, ҳар бир депутат, ҳар бир мансабдор шахс қандай ишлаётганлиги билан ҳам белгиланади. Ҳар қандай ходим шахсий кучғайратлари, кундалик меҳнати, реал ишлари билан обрў-эътибор қозонади.

Ҳар бир совет кишисининг зўр меҳнатсеварлиги ва интизоми, ўзига талабчанлиги ва бегубор ҳалоллиги, ўз ижтимоий бурчини бажариши, сўзи билан ишининг бирлиги — коммунистик қурилишдаги муваффақиятларнинг гаровидир.

Экономиканинг интенсив ривожланиши, самарадорлик ва сифатни ошириш, хўжалик фаолиятининг пировард натижаларига асосий эътиборни қаратиш — саксонинчи йилларда партия иқтисодий стратегиясининг ўзагидир.

КПСС Марказий Комитети 1979 йил ноябрь Пленуми қарорларининг бажарилиши — партия иқтисодий сиёсатини муваффақиятли амалга оширишнинг, совет кишилари фаровонлигини янада ўстиришнинг муҳим шартидир.

В. И. Ленин туғилган кунининг 110 йиллигини, КПСС XXVI съездини муносиб кутиб олиш учун умумхалқ социалистик мусобақасини авж олдириш.

2. ЛЕНИНЧА ТАШҚИ СИЁСАТ — ХАЛҚЛАР ТИНЧЛИГИ, ОЗОДЛИГИ ВА МУСТАҚИЛЛИГИНИНГ БАЙРОҒИ, СОЦИАЛ ТАРАҚҚИЁТ БАЙРОҒИ

КПСС XXIV ва XXV съездлари ишлаб чиққан Тинчлик программаси — Совет Иттифоқи ташқи сиёсатининг асосидир. Совет халқи партиянинг ленинча ташқи сиёсатини якдиллик билан қўллаб-қувватлаётганлиги.

Социалистик ҳамдўстлик мамлакатларининг ҳамкорлиги янада ўсиб, бойиб бораётганлиги. Уларнинг тинчлик сиёсати кескинликни юмшатиш учун ва жаҳон ракета-ядро уруши хавфини камайтириш учун биргаликдаги кураши. Совет кишиларининг қаҳрамон Вьетнам, Лаос, Кампучия халқлари билан бирдамлиги.

Осиё, Африка ва Лотин Америкасида ўз мустақиллиги учун курашаётган давлатлар билан яхши муносабатларнинг ва ўзаро манфаатли ҳамкорликнинг ривожлантирилиши. СССРнинг шу давлатлар экономикаси, маданий қурилиши ва мудофаасини мустаҳкамлашга кўшаётган ҳиссаси. Совет Иттифоқининг революцион Афғонистон халқига ёрдами.

АҚШ раҳбарларининг кескинликни юмшатишни қўпоришга ва халқаро вазиятни кескинлаштиришга қаратилган йўли. «Ракета» режаларининг Ғарбий Европа мамлакатларига тиқиштирилиши, революцион Эронга нисбата:: қилинаётган игвогарликлар, Афғонистондаги воқеалар хусусида Совет Иттифоқига қарши ёвуз шовқин-суронининг кўтарилиши — Вашингтон агрессив сиёсати занжирининг халқаларидир.

Халқлар дунёга ҳоким бўлиш даъвогарларининг хатарли режаларини барбод этишга аҳд қилганликлари. Уруш васвасаси ва жазаваси қуролланиш пойгаси «доктрина»сига Совет Иттифоқининг Ер юзида тинчлик ва хавфсизлик учун кураш доктринаси қарама-қарши қилиб қўйилганлиги.

Совет халқининг халқаро коммунистик ва ишчилар ҳаракатини мустаҳкамлашга, барча революцион кучларни жипслаштиришга, халқлар тинчлиги ва хавфсизлиги ишини мустаҳкамлашга қаратилган ленинча ташқи сиёсатнинг муваффақиятли амалга оширилишига ишончи комил эканлиги.

Ўртоқ Л. И. Брежневнинг нутқи — зўр сафарбар этувчилик кучига эга бўлган ҳужжат, партия билан халқнинг жанговар программасидир.

РЕСПУБЛИКАГА ЮКСАК МУКОФОТ

БОКУ, 29 февраль. (ТАСС). Озарбайжон ССР меҳнаткашларининг беш йиллик тўртинчи йилдаги муваффақиятлари юксак баҳога сазовор бўлди — Бутуниттифоқ социалистик мусобақасининг якунларига кўра, республикага КПСС Марказий Комитети, СССР Министрлар Совети, ВЦСПС ва ВЛКСМ Марказий Комитетининг кўчма Қизил байроғи берилди. Республика партия, совет, касаба союз, комсомол ва хўжалик активининг меҳнаткашлар коллективлари вакиллари билан биргаликда кеча бўлиб ўтган йиғилиши фахрли мукофотнинг топширилишига бағишланганди.

Республика вакилларига байроқни топширган СССР Министрлар Совети Раисининг ўринбосари Л. В. Смирнов Озарбайжон меҳнаткашларини КПСС Марказий Комитети, Совет ҳукумати ва шахсан ўртоқ Л. И. Брежнев номидан меҳнат ғалабаси ҳамда фахрли мукофот билан табриклади.

Йиғилишда сўзга чиққан КПСС Марказий Комитети Сиёсий бюроси аъзолигига кандидат, Озарбайжон Компартияси Марказий Комитетининг биринчи секретари Г. А. Алиев республика меҳнаткашлари давлат топшириқлари ҳамда социалистик мажбуриятларини муваффақиятли бажариш учун зўр ғайрат билан курашаётганликлари тўғрисида гапирди. У республика партия ташкилоти ва барча меҳнаткашлари олдида турган вазифаларга батафсил тўхталиб ўтди.

Йиғилиш қатнашчилари ўнинчи беш йиллик якунловчи йилини Ватанимиз шонли шуҳрати йўлида янги-янги меҳнат зафарлари билан нишонлаймиз, деб ваъда бердилар.

«СОВЕТ ЎЗБЕКИСТОНИ»ГА ЖАВОБ БЕРАДИЛАР

САМАРҚАНД ОБЛАСТЬ ПАРТИЯ КОМИТЕТИ:

Газетхон Р. Бегматовнинг хати область қорақўлчилик совхозлари трести томонидан текширилди. Трест директори ўртоқ Т. Қиличевнинг хабар қилишича, Равшан Тўрақулов Нурота районидаги «Олтинсой» совхозининг биринчи бўлимида катта чўпон бўлиб ишлаган. Текшириш ишлари ўтказилганда Р. Тўрақулов отарида 232 бош қўй кам чиққан. Шундан сўнг бу иш суд органларига топширилган.

Нурота район халқ суди совхоз қорамолларини талон-торож қилганлиги учун Р. Тўрақуловни саккиз йил озодликдан маҳрум этди.

НАМАНГАН ОБЛАСТЬ ХАЛҚ МАОРИФИ БЎЛИМИ:

Тўрақўрғон районидаги 37-мактаб коллективининг хатида баён этилган фактлар текширишда тасдиқланди.

Ўқув-тарбия жараёнини ташкил этишда назоратни бўшаштириб юборганлиги, педагогик коллективига раҳбарлик қилишда жиддий камчиликларга йўл қўйганлиги учун 37-мактаб директори Абдусамат Осимовга қаттиқ выговор берилди.

Мактабда ўқув, синфдан ва мактабдан ташқари ишларни ташкил этишни яхшилаш юзасидан тадбирлар ишлаб чиқилди.

ТОШКЕНТ ШАҲАР ИЖРОИЯ КОМИТЕТИ ИЧКИ ИШЛАР БОШҚАРМАСИ:

Гражданин Бердиев хати юзасидан қуйидагиларни маълум қиламиз: Переяславская кўчасидаги баъзи хонадонлар кабоблазлик билан шуғулланиши тасдиқланди. Жумладан, шу кўчада яшовчи С. Абдуллаев шахсий хонадонда тайёрланган кабобни сотаётган пайтда қўлга туширилди. Бу факт юзасидан жиноий иш кўзғатилди. Ҳозирги пайтда Собир Раҳимов район ички ишлар бўлими текшириш ишлари олиб бормоқда.

Аҳмад кўчасида истиқомат қилувчи шахсий кабоблаз Н. Эшмуродов устидан ҳам жиноий иш кўзғатилди.

ЛАТИШ ПОЭЗИЯСИ АНТОЛОГИЯСИ

«Лиесма» («Аланга») нашриёти чиқарган антология латиш поэзиясининг уч асрини ўз ичига олган.

Саккиз томликда ўтмиш ва ҳозирги замон авторларидан 250 кишининг асарлари, шунингдек халқ шеърий санъатининг намуналари йиғилган. Антологияда адабиётшунослик обзорлари, авторлар тўғрисида биографик ва библиографик маълумотлар ҳам берилган.

— Мажмуада латиш поэзиясининг демократик анъаналари, унинг инсонпарварлик моҳияти, чуқур ижтимоий оҳанги яққол кўриниб туради, — дейди Латвия ССР Фанлар академияси академиги А. Григурлис. — Совет ҳокимияти йилларида Ригадагина эмас, Москва, Ленинградда ўқиган талантли шоирлар авлоди адабиётга кириб келди.

Латиш поэзияси бутун мамлакатда яхши маълум, унинг энг яхши асарлари кўпгина халқларнинг тилларига таржима қилинган. Республика ёзувчилари эса СССР ва дунё халқларининг ўттиз тилидаги шеърларни таржима қиляптилар. Ўтган йилнинг ўзидагина «Лиесма» нашриёти латиш авторларининг қиркдан ортиқ тўпламини, шунингдек рус, арман, белорус, туркман авторлари ва кўпгина чет эл авторларининг шеърий китобларини ҳам босиб чиқарди.

(ТАСС).

НАМАНГАН ОБЛАСТИ. Чуст районидаги «Чуст» колхози устахоналарида иш қизғин. Механизаторлар ғаним дамлардан унумли фойдаланиб, чигит экиш агрегатларини ва бошқа техника воситаларини сифатли ремонт қилмоқдалар. Бу ишда тажрибали механизатор Раҳмонали Холбоев ҳамкасбларига ўрнак бўлмоқда. Суратда: илғор механизатор Р. Холбоев иш устида.

П. Акбаров фотоси.

МАРДЛИК МАДҲИ

ТАҚРИЗ

Мен Ўзбекистон ССР халқ ёзувчиси Иброҳим Раҳимнинг «Қадриабад одамлар» (очерклар ва публицистика) китобини ўқиб хурсанд бўлдим. Хурсандчилигимнинг боиси шундаки, адиб синчковлик билан ҳаётни кузатган, республикани, мамлакатимизни кезган, улардан қаҳрамонлик, жасорат намуналарини эшитса, ўша томонларга борган, уларни ўз кўзи билан кўриб, шодлигини ичига сиғдира олмай, китобхонлар билан баҳамлашган.

Характерли томони яна шундаки, у қайси бир замондошимизни қаламга олмасин, улар ҳақида қувонақувона ёзади, қалб сўзларини мириқиб-мириқиб изҳор қилади.

Айниқса, адиб қалбига пахта майдонларининг азамат ўғлонлари, олтин қўллар кенг кириб борди. Бундай ҳол ҳам бежиз эмас. У кўп дала кезади: пахтакорлар билан бирга бўлади, улар билан бирга нафас олади, биргалашиб дардлашади, долзарб муаммоларни биргалашиб муҳокама қилади ва ҳал этади.

Муаллиф пахта илмини яхши билиши, ўз қаҳрамонларининг қалбига йўл топишининг боисини ҳам мана шу ҳаётий манбадан қидирмоқ лозим.

У кўп очеркларида — «Ҳамроқул ота», «Отахон», «Ҳамиша изланишда», «Турсунойнинг жасорати», «Жаводнинг жадвали», «Механизаторнинг ўйлари», «Мунисхон»ларда дала гвардиячиларининг олижаноб қиёфасини, характерини, мардона ишларини завқ-шавқ билан ҳикоя қилиб беради, улардан ўрганишга, улардай жонбозлик билан меҳнат қилишга чорлайди. Ҳақиқатан ҳам очеркларни ўқиган китобхон пахта майдони баҳодирларининг ижодий, новаторлик ишларидан завқланади, қўлини кўксига қўйиб миннатдорчилик билдириш орзуси билан тўлиб тошади. Бу ўринда, шубҳасиз, Иброҳим Раҳим китобининг ижобий хизмати, самарали таъсири сезилиб туради. Бунга муаллиф қаҳрамонлар фаолиятининг муҳим жиҳатларини ёритиш, қизиқарли ҳикоя қилиш билан бирга, ўзига хос бадиий приёмларни қўллаш орқали эришди. Адиб, масалан, «Ҳамроқул ота» очеркида унинг биографиясига оид маълумотларни келтириш йўли билан бормасдан ўғли Рустамжоннинг саволларига жавоб бериши орқали, унинг идрок этиши, баҳолаши туфайли мардликнинг моҳиятини очиб беради.

Бир вақтлари «безгак билан бой ўғлининг макони» бўлган ерларни гулистонга айлантирган куч нимада? Авваламбор, бу куч деҳқонларнинг юксак онглилигида, уларнинг жонбозлик билан қилган меҳнатларида, раҳбарларнинг эса «ишнинг кўзини билиши»да ҳамда техникани тўғри ишлатишларида яққол кўринади. Бундай кишилар Ҳамроқул ота, Турсуной Охунова, Абдулла Раҳмонов, Аҳмаджон Одилов, Жабод Кўчиев, Маннон Жалолов, Мамажон Дадажоновлардир. Буларни ким билмайди, уларнинг меҳнатларидан ким фахрланмайди дейсиз. Уларнинг ҳар бири меҳнат соҳасида бир олам. Ҳар биттаси ҳаётга улкан янгилик, ижодий ютуқлар олиб келган. Муаллифнинг ютуғи шундаки, у ҳар бир қаҳрамонининг ўзига хос хусусиятларини, жамиятга кўшган ҳиссасини очиб бера олган.

Турсунойнинг ўзинигина олиб кўрайлик. Уни «Совет шарқи мўъжизаси» дейиш мумкин. Ахир, ўтмишда остона ҳатлаб ўтишга қўрққан ўзбек аёли ҳозирги кунда мураккаб техникадан моҳирона фойдаланиб, совет ҳокимиятининг куч-қудратини жаҳонга кўз-кўз қилмоқда. Иброҳим Раҳимнинг ҳаққоний уқдиришича, Турсуной Охунова кучи ва ҳизматнинг аҳамияти машинада токналаб терган пахтаси дагина эмас, балки аёллар ўртасида янги ҳаракатни — «турсунойчилар ҳаракатини» бошлаб беришида, минглаб хотин-қизларни ўзининг етидан эргаштира олишидадир.

Муаллифнинг давримизнинг долзарб муаммоларини ҳозиржавоблик билан қуйлашини ҳар бир очеркида ва публицистик мақолаларида, айниқса, «Биродарлар ерида ҳашар» очерклар туркумида кўриб ҳаяжонландик, таҳсинга сазовор ижодий иш қилганлигидан хушнуд бўлдик. РСФСРнинг ноқоратупроқ зонасида келажакда қишлоқ хўжалик маҳсулотларини етиштириш ва кўпайтириш ҳаракати бошланиши биланоқ адиб ўз биродарлари, юртдошлари ҳузурига жўнади, уларнинг саммийи, биродарларча ёрдамининг катта моҳиятини қаламга олди.

Ҳаётининг энг навқирон чоғларини Ватан ҳимоясига бағишлаган, қирғин урушда бўлган Иброҳим Раҳим ижодининг жанговар саҳифалари табиий равишда фронт қаҳрамонлари ҳақидадир. «Ўша даврларни эсласам, — деб ҳикоя қилади адиб, — гоҳ мамнун бўлиб теримга сиғмай кетаман, гоҳ ғазабдан, гоҳ завқдан чақнаб-чақнаб қайтадан ёнаман». Қўлига қурол ва қалам олиб фашистларга қарши мардона кураш олиб борган Иброҳим Раҳим «қайтадан ёниб» фронт қаҳрамонларини очеркларига олиб кирди, уларнинг адабиётдаги иккинчи умрларига йўл очди. Бу типдаги очеркларнинг ижобий томони яна шундаки, уларда фронт билан ёзувчиларнинг ўзаро бузилмас, мустаҳкам алоқалари ёритиб берилади. Совет қўшинларининг қаҳрамонлиги санъаткорларни янги-янги ижод уфқларига чорласа, адибларимиз ҳам уларни қаҳрамонона курашга илҳомлантирди. Муаллифнинг тўғри чиқарган хулосасича, бундай пўлатдай мустаҳкам бирлик ғалабамизнинг гарови бўлган.

Аммо авторнинг барча очеркларини пухта ёзилган деб бўлмайди. Айрим асарлари ғоявий-бадиий жиҳатдан бўшроқ чиққан. Уларда кўпинча фактларга маҳлиё бўлиш, воқеа-ҳодисалар кетидан қувиш ,қаҳрамонларга справка-характеристика бериш ҳоллари учрайди. Адиб бадиий умумлаштириш, қаҳрамонларнинг ички оламини очиш, уларнинг жонли, тўлақонли характерларини чизиш соҳасида баъзан-баъзан оқсаб қолади.

Иброҳим Раҳим ўз қаҳрамони Аҳмаджон Одилов ҳақида тўхталиб бундай деб ёзган эди: «Тиним билмас бу одам ҳамиша изланишда...» Бу сўзларни муаллифнинг ўзига ҳам татбиқ этсак бўлади. Иброҳим Раҳим ҳам тиниб-тинчимас, қалам доимо ёр бўлган, мамлакатни кезишдан, ҳаётни ўрганишдан чарчамаган, ҳамиша ижодий изланишда бўлган адиб. Унинг бу ишларида янги муваффақиятлар тилаймиз.

Ҳафиз АБДУСАМАТОВ.

ПАРНИК ХЎЖАЛИГИДА

КАЛИНИН (**«Совет Ўзбекистони» мухбиридан**). «Хасково» совхози Калинин районидаги йирик сабзавоткор хўжаликлардан ҳисобланади. Ўтган йили бу ерда 10 минг тоннадан зиёд сабзавот, кўплаб картошка, пилла ва бошқа маҳсулотлар етиштирилган эди. Шаҳарликлар дастурхонини эртаги карам, картошка билан маъмур қилишга муносиб ҳисса қўшиб келаётган совхоз деҳқонлари полиэтилен плёнкалари тагига эртаги карам экишни бошлаб юборишдилар. Бу ерда об-ҳавонинг қулай шароитидан унумли фойдаланишга ҳаракат қилинмоқда.

«Хасково» совхозида кўчат етиштириш ҳам яхши йўлга қўйилган. Енгил типдаги иссиқхоналарда карам, помидор, болгар қалампири ва бошқа хил экинлар кўчати ҳозирнинг ўзидаёқ барқ уриб ўсмоқда. Кўчатчилик хўжалигига устоз сабзавоткор Исоқ Каримов 30 йилдан буён бошчилик қилиб келади. У бош бўлган коллектив ўтган йили 86 минг сўм соф даромад қилиб, маошнинг ҳар бир сўми ҳисобига 80 тийиндан қўшимча ҳақ олди.

— Бу йил 22 миллион туп кўчат тайёрлашни мўлжаллаяпмиз, — дейди парник хўжалиги агрономи Султонмурод Мақсудов. — Бу ўз хўжалигимиз эҳтиёжидан ортиб қолади. Ўтган йили районимиздаги бошқа хўжаликларга, ҳатто, узоқ областларга 5,5 миллион туп карам, помидор кўчатлари сотган эдик.

Совхоз парник хўжалигида шу кунларда иш қизғин. Ҳамидулла Эшматов, Комил Пўлбарсхонов, Адҳам Носиров ўртоқлар бошлиқ звеноларнинг ўнлаб ишчилари кўчатларни меҳр билан парвариш қилишаётир.

РАСМИЙ АХБОРОТ

СУТ САНОАТИ РИВОЖЛАНТИРИЛАДИ

КПСС Марказий Комитети билан СССР Министрлар Совети қаймоғи олинган сутдан, чалоб ва зардобдан сут саноатида фойдаланишни янада яхшилаш, аҳолини таъминлаш учун сут маҳсулотларини ва чорвачилик учун сероқсил озуқа ишлаб чиқаришни кўпайтириш масаласини кўриб чиқиб, шу масала юзасидан тегишли қарор қабул қилдилар.

Қарорда давлат йўли билан харид қилинган сутдан оқилона фойдаланишни таъминлаш юзасидан катта тадбирлар белгиланди. Қаймоғи олинган сут ва чалобни саноатда қайта ишлашни 1978 йилдаги 14 миллион тоннадан 1985 йилда 25 миллион тоннага етказиш ва зардобни қайта ишлашни 2 миллион тоннадан 11 миллион тоннага етказиш белгиланди. Шу асосда мойсиз ва мойи оз сут маҳсулотлари, шунингдек чорвачилик озиғи ишлаб чиқариш ҳажми анча кўпайтирилади.

1981—1985 йилларда қаймоғи олинган қуруқ сут, қаймоғи олинмаган сутнинг ўрнини босувчи маҳсулотлар ва қуритилган зардоб ишлаб чиқарувчи қувватларни ишга туширишга топшириқлари, шунингдек зарур технология асбоб-ускуналари тайёрлаш топшириқлари белгиланди.

СССР Гўшт ва сут саноати министрлиги ишлаб турган корхоналарни техника билан қайта қуроллантириши, қаймоғи олинган сут, чалоб ва зардобни қайта ишлайдиган юксак даражада механизациялашган ва автоматлашган корхоналар (цехлар) барпо этишни, шунингдек зардобни микробиология усулида қайта ишлаш ҳамда ундан сут оқсили концентратлар, нон ва кондитер буюмлар учун чала тайёр масаллиқлар, мороженое, газланган спиртсиз ичимликлар ва бошқа маҳсулотлар ишлаб чиқаришнинг янги технология жараёнларини жорий этишни ва мавжуд технология жараёнларини такомиллаштиришни таъминлаши лозим.

Иттифоқдош республикаларнинг Министрлар Советлари, СССР Гўшт ва сут саноати министрлиги ҳамда СССР Қишлоқ хўжалиги министрлиги қаймоғи олинган сутдан чорвачиликда фойдаланиш самарадорлигини ошириш тадбирларини кўришлари керак.

Сут саноатида иккиламчи хом ашёни қайта ишлайдиган ишлаб чиқариш технология базасини вужудга келтириш учун ўн биринчи беш йилликда 1,1 миллиард сўм капитал маблағ ва кўп миқдорда моддий-техника ресурслари ажратилади.

Иттифоқдош республикалар Компартияларининг Марказий Комитетларига, ўлка ва область партия комитетларига қаймоғи олинган сут, чалоб ва зардобни комплекс қайта ишлайдиган ишлаб чиқариш техника базасини ривожлантириш, мойсиз ва мойи оз сут маҳсулотлари ҳамда чорвачилик учун сероқсил озуқа ишлаб чиқаришни ошириш, турларини кўпайтириш ва сифатини яхшилаш масалаларига эътиборни кучайтириш, шу вазифаларни ҳал этишда илғор коллективлар, бригадалар ва мутахассисларнинг ижодий ташаббусини кенг оммалаштириш ишларини актив қўллаб-қувватлаш таклиф этилди.

ИККИЛАМЧИ ХОМ АШЁДАН ФОЙДАЛАНИШ ЧОРАЛАРИ

СССР Министрлар Совети «Халқ хўжалигида иккиламчи хом ашёдан фойдаланишни янада яхшилаш тадбирлари тўғрисида» қарор қабул қилди.

Ишлаб чиқаришдан ва истеъмолдан чиқадиган ҳамма турдаги чиқитлар, йўл-йўлакай ҳосил бўладиган маҳсулотларни йиғишни ташкил этиш ва улардан тўла-тўкис фойдаланишни таъминлаш ишини тубдан яхшилаш — СССР Госснаби, СССР Госплани, СССР министрликлари ва идораларининг, иттифоқдош ва автоном республикалар Министрлар Советларининг, халқ депутатлари маҳаллий Советлари ижроия комитетларининг, бирлашмалар, корхоналар ва ташкилотлар раҳбарларининг жуда муҳим вазифаси эканлиги қарорда уқтириб ўтилган.

СССР Госснабига, Центросоюзга ва иттифоқдош республикаларнинг Министрлар Советларига, СССРнинг тегишли министрликлари ва идораларига 1990 йилгача бўлган даврнинг ичида макулатура, иккиламчи тўқимачилик материаллари, иккиламчи полимер хом ашёсийқаланган шина ва синган ойнани йиғиштириб олиш ҳамда уларни қайта ишлашни кўпайтириш юзасидан, ишлаб чиқариш чиқитларидан ва асосий маҳсулотни тайёрлаш вақтида йўл-йўлакай ҳосил бўладиган маҳсулотлардан фойдаланиш юзасидан, тегишли қувватларни ва омборларни вужудга келтириш ҳамда уларни ускуналаш юзасидан топшириқлар белгиланди.

Иккиламчи хом ашёдан янада тўлатўкис фойдаланишни таъминлаш учун техникавий шартлар ва стандартларни ишлаб чиқиш топшириқлари ҳам кўзда тутилди.

Министрликлар ва идоралар ўзларига қарашли корхона ва ташкилотларнинг иккиламчи хом ашёсини йиғиб топириш учун, республикаларнинг Министрлар Советлари, халқ депутатлари Советларининг ижроия комитетлари, СССР Госснаби ва Центросоюз эса аҳолидан иккиламчи хом ашёни йиғиштириб олиш учун жавобгар эканликлари белгилаб қўйилди.

Иттифоқдош республикаларнинг Министрлар Советларига, СССР Госснабига ва Центросоюзга 1981—1985 йилларда иккиламчи хом ашёни йиғиб олиладиган 2430 та қабул қилиш пункт-магазинларини очишни таъминлаш таклиф этилди.

Қарорда белгиланган топшириқлар бажарилишини таъминлаш юзасидан бир қанча тадбирлар белгиланди. Жумладан, 1981 йилдан бошлаб СССРни иқтисодий ва социал ривожлантириш Давлат планларида, шунингдек СССР министрликларн ва идораларининг планларида, иттифоқдош ва автоном республикаларнинг, ўлкалар, областлар, шаҳарлар ва районларнинг, корхоналар ва қурилишларнинг планларида «Иккиламчи хом ашёдан фойдаланиш» бўлими жорий этилиб, унда тегишли кўрсаткичларни белгилаб қўйиш зарур деб топилди.

Иккиламчи хом ашёни йиғиб олиш, асраш, топириш ва жўнатиш ишини моддий жиҳатдан рағбатлантиришни кучайтириш тадбирлари кўзда тутилди. Иккиламчи хом ашёдан оқилона фойдаланиш масалаларига бағишланган ахборот, илмий-оммабоп, маърифий адабиётлар, шунингдек кинофильмлар чиқариш кенгайтирилади. Бу масалалар радио ва телевидение орқали мунтазам равишда ёритиб борилиши керак.

БОҒЛАР ГУЛЛАБ-ЯШНАСИН

СССР ҳукумати 1978—1979 қиш фаслида совуқ урган боғлар, резавор мевазорларни ва кўчатзорларни қайта тиклаш тадбирлари тўғрисидаги масалани кўриб чиқди.

Шу масала юзасидан қабул этилган қарорда РСФСР, Украина ССР, Белоруссия ССР, Литва ССР, Латвия ССР ва Эстония ССР Министрлар Советларига, СССР Қишлоқ хўжалиги министрлигига ва СССР Озиқ-овқат саноати министрлигига:

1980 йилда совуқ урган боғлар, резавор мевазорлар ва кўчатзорларни бир йўла кўзда кечириб, омон қолган дарахтларни рўйхатга олишни ташкил этиш;

1980—1983 йилларда ихтисослаштирилган боғдорчилик хўжаликларида совуқ урган боғ ва мевазорлар ўрнига янги интенсив саноат усулидаги боғ ва мевазорлар барпо этиш ҳамда (мақбул деб топилган жойлардаги) боғлар ва мевазорлардаги хашаки навли мева ва резавор дарахтлар ўрнига меваси ниг товар ва истеъмол сифатлари юқори бўлган энг яхши серҳосил ва қишга чидамли нав дарахтлар экишни, бунда умуман мазкур иттифоқдош республикаларда мана шундай мевазорлар майдонининг қисқаришига йўл қўймасликни таъминлаш;

резавор дарахтзорларни, айниқса, ҳосили машинада теришга қулай бўлган смородиназорларни кенгайтириш ва шу меваларни етиштириш қулай бўлган районларда уларнинг майдонини жами боғ ва резавор мевазорларнинг 8—12 процентига етказиш;

1978—79 йил қиш фаслида совуқ урган боғлар ва резавор мевазорларни қайта тиклашда боғдорчилик уюшмаларига ва аҳолига зарур ёрдамни бериш таклиф этилди.

Қарорда мевали дарахтлар, резавор буталар, қулупнай ва шу кабиларнинг кўчатларини етиштиришни кенгайтириш, селекция ишини кучайтириш, мазкур меваларнинг янги, серҳосил, қишга чидамли, зараркўнанда ва касалликларга бардошли навларини жорий этиш, шунингдек белгиланган тадбирларни бажариш билан боғлиқ бўлган ишларни пул билан таъминлаш ва кредит бериш тадбирлари кўзда тутилди.

ТАЪМИНОТ ОРГАНЛАРИНИНГ МУҲИМ ВАЗИФАСИ

СССР Министрлар Совети «СССР Госснаби системасини корхоналарида маҳсулотни ишлаб чиқаришда фойдаланишга тайёрлаш хизматини кенгайтириш тадбирлари тўғрисида» қарор қабул қилди.

СССР Госснаби олдига ўз қарамоғидаги корхоналарда маҳсулотни ишлаб чиқаришда фойдаланишга тайёрлаш (бичиш, кесиш, арралаш, қирқиш, букиш, пармалаш, ўраш ва ҳоказо) хизматларини, истеъмолчиларга кўрсатиладиган ва халқ хўжалигида молдий ва меҳнат ресурсларидан янада самарали фойдаланиш имконини берадиган хизматларни кенгайтириш, шунингдек истеъмолчиларга приборлар, аппаратлар ва бошқа техника воситаларини вақтинча фойдаланишга (ижарага) бериши кенгайтириш вазифаси қўйилди.

СССР Госснабига маҳсулотни тайёрлайдиган ихтисослаштирилган цехлар барпо этиш ҳамда ижарага бериш пунктларини ташкил қилиш топшириқлари белгиланди. Маҳсулот етказиб берувчи СССР министрликлари ва идораларига маҳсулотни шундан кейин қайта ишлаш учун имкони борича кўпроқ тайёр ҳолда етказиб беришни таъминлаш тадбирларини ишлаб чиқиб, 1980 йил 1 июлгача тасдиқлаш таклиф этилди.

* * *

Бундан ташқари, СССР Министрлар Совети бир қанча бошқа масалаларни ҳам кўриб чиқиб, шу жумладан:

очиқ усулдаги кончилик ишлари учун оғир экскаваторлар ишлаб чиқаришни янада кўпайтириш тадбирлари тўғрисида;

1981—1985 йилларда Иваново областида жойлашган енгил саноат корхоналарини техника билан қайта қуроллантириш ва реконструкция қилиш тўғрисида;

1980 йилда СССР Қора металлургия министрлигининг кон-руда корхоналарини қуриш ва уларни ишлатишни таъминлашга доир энг зарур тадбирлар тўғрисида;

СССР ички савдосидаги хизмат командировкалари тўғрисида ҳам қарорлар қабул қилди. (ТАСС).

Оламда нима гап

ТИНЧЛИК ЙЎЛИДАН—ҚАТЪИЙ ВА ИЗЧИЛ

КПСС Марказий Комитети Бош секретари, СССР Олий Совети Президиумининг Раиси Л. И. Брежневнинг сайловчилар ҳузурида сўзлаган нутқи хусусида халқаро жамоатчилик ва матбуот билдираётган фикр-мулоҳазалар Совет Иттифоқининг тинчликни мустаҳкамлашга, кескинлик юмшатилишини сақлаб қолиш ва чуқурлаштиришга қаратилган изчил ва принципал ташқи сиёсати бутун дунёда зўр обрў-эътиборга сазовор бўлаётганлигини яна бир бор тасдиқлайди. Турли мамлакатларнинг таниқли сиёсий ва жамоат арбоблари шу сиёсатни активлик билан қўллаб-қувватламоқдалар.

Канада Компартияси ижроия комитетининг баёнотида қуйидагилар таъкидланди: Л. И. Брежневнинг Москвада сайловчилар ҳузурида сўзлаган нутқини Канада коммунистлари, тинчлик, кескинликни юмшатиш, қуролсизланиш учун курашаётган кишиларнинг ҳаммаси маъқуллаб кутиб олди. Вашингтон Пекин билан биргаликда ҳаракат қилиб, Афғонистонга қарши интервенцияни — Афғонистон революцияси учун жиддий хавф солган интервенцияни йўлдаб турганлиги тўғрисидаги хулосага бизнинг партиямиз тўла қўшилади. Америка империализми ва унинг реакцион иттифоқчиларининг ўзларини «тинчлик ҳимоячилари» қилиб кўрсатиш йўлларидаги риёкорона уринишлари ҳеч кимни алдаёлмайди. Фақат Совет Иттифоқи, социалистик мамлакатлар озодлик, миллий мустақиллик ва кескинликни юмшатиш учун курашаётган бошқа кучлар билан биргаликда инсониятни қиралиқ кетишдан омон сақлаб қолишлари, барча мамлакатлар ва халқларнинг тинчлик ва социал тараққиёт йўлидан муваффақиятли ривожланишини гарантиялашлари мумкин.

Швеция коммунистлари— Ишчи партияси правленеси— раисининг ўринбосари **А. Левенборг** бундай деди: СССР ўзининг ленинча тинчлик сиёсатига содиқ эканлигини, халқаро кескинликни юмшатиш йўлини бундан буён ҳам ўтказишга азму қарор берганлигини яна бир бор таъкидлади. Ўртоқ Л. И. Брежнев Москвада сайловчилар ҳузурида нутқ сўзлаб, афғон халқига қарши империалистлар фитнасини ишонарли тарзда фош қилди. Империализм ва реакциянинг Афғонистон революцияси ғалаба-ларини йўқ қилишга, Афғонистонни СССРга қарши агрессия майдонига айлантиришга қаратилган режалари Совет Иттифоқининг ёрдами туфайли қандай барбод этилганлигини яққол далиллар билан кўрсатиб берди.

Непалда чиқадиган **«Коммонер»** газетаси ёзади: Л. И. Брежневнинг нутқи халқаро кескинлик юмшатилишини империалистлар билан реакция барбод эта олмаслигига астойдил ишонч руҳи билан суғорилган. Дунёдаги барча халқлар кескинлик юмшатилишини табриклашмоқдалар. Совет Иттифоқи халқларнинг тинчлик, озодлик ва мустақиллик йўлидаги курашига жуда катта ҳисса қўшди. Бинобарин, у бундан буён ҳам ана шу изчил ва тинчликсевар йўлдан бораверишига шак-шубҳа йўқ.

(ТАСС).

БИРДАМЛИК МИТИНГИ

Япония Компартиясининг XV съезди муносабати билан Японияннинг турли шаҳарларида ЯКП Марказий Комитети ташкил қилган оммавий бирдамлик митинглари бўлиб ўтди. Бу съездда чет мамлакатлар коммунистик ва ишчи партияларининг делегациялари қатнашмоқда.

Токиода бўлган митингда қарсаклар билан самимий кутиб олинган КПСС делегациясининг бошлиғи, КПСС Марказий Комитетининг секретари В. И. Долгих нутқ сўзлади.

Ўтган йилнинг декабрида КПСС билан ЯКП ўртасида бўлиб ўтган музокараларнинг натижалари Совет Иттифоқида маъқуллаб кутиб олинди, деди у. Бу делегацияларга Л. И. Брежнев ва К. Миямото ўртоқлар бошчилик қилдилар. Биз икки партиямиз ўртасида мустаҳкам дўстлик ва самарали ҳамкорликни ҳамиша ёқлаб келдик ва ҳозирда ҳам шундай қилмоқдамиз.

КПСС делегациясининг бошлиғи КПСС ва Совет давлатининг ташқи сиёсий йўлини таърифлаб, халқаро кескинликни юмшатиш, қуролсизланиш учун курашаётган кишиларнинг ҳаммаси маъқуллаб кутиб олди. Вашингтон Пекин билан биргаликда ҳаракат қилиб, Афғонистонга қарши интервенцияни — Афғонистон революцияси учун жиддий хавф солган интервенцияни йўлдаб турганлиги тўғрисидаги хулосага бизнинг партиямиз тўла қўшилади. Америка империализми ва унинг реакцион иттифоқчиларининг ўзларини «тинчлик ҳимоячилари» қилиб кўрсатиш йўлларидаги риёкорона уринишлари ҳеч кимни алдаёлмайди. Фақат Совет Иттифоқи, социалистик мамлакатлар озодлик, миллий мустақиллик ва кескинликни юмшатиш учун курашаётган бошқа кучлар билан биргаликда инсониятни қиралиқ кетишдан омон сақлаб қолишлари, барча мамлакатлар ва халқларнинг тинчлик ва социал тараққиёт йўлидан муваффақиятли ривожланишини гарантиялашлари мумкин.

Швеция коммунистлари— Ишчи партияси правленеси— раисининг ўринбосари **А. Левенборг** бундай деди: СССР ўзининг ленинча тинчлик сиёсатига содиқ эканлигини, халқаро кескинликни юмшатиш йўлини бундан буён ҳам ўтказишга азму қарор берганлигини яна бир бор таъкидлади. Ўртоқ Л. И. Брежнев Москвада сайловчилар ҳузурида нутқ сўзлаб, афғон халқига қарши империалистлар фитнасини ишонарли тарзда фош қилди. Империализм ва реакциянинг Афғонистон революцияси ғалаба-ларини йўқ қилишга, Афғонистонни СССРга қарши агрессия майдонига айлантиришга қаратилган режалари Совет Иттифоқининг ёрдами туфайли қандай барбод этилганлигини яққол далиллар билан кўрсатиб берди.

Непалда чиқадиган **«Коммонер»** газетаси ёзади: Л. И. Брежневнинг нутқи халқаро кескинлик юмшатилишини империалистлар билан реакция барбод эта олмаслигига астойдил ишонч руҳи билан суғорилган. Дунёдаги барча халқлар кескинлик юмшатилишини табриклашмоқдалар. Совет Иттифоқи халқларнинг тинчлик, озодлик ва мустақиллик йўлидаги курашига жуда катта ҳисса қўшди. Бинобарин, у бундан буён ҳам ана шу изчил ва тинчликсевар йўлдан бораверишига шак-шубҳа йўқ.

(ТАСС).

МУҲИМ ИЖОБИЙ ҚАДАМ

Совет Иттифоқи ГДР территориясидан совет ҳарбий танк қисмларининг навбатдаги группасини олиб чиқиб кета бошлаганлиги тўғрисидаги хабар дунёда кенг маъқуллаб кутиб олинди. Бу тадбир Совет Иттифоқининг Марказий Европадаги ўз қўшинлари сонини ихтиёрий равишда қисқартириш борасидаги муҳим қадам, деб баҳоланмоқда:

ПРАГА. Ҳозирги нотинч вазиятда, деб ёзади «Руде право» газетаси, бу тадбир СССР ўз ваъдаларини нақадар изчиллик билан бажараётганлигини яна бир бор кўрсатади. Ҳатто Ғарбдаги муайян доираларнинг дунёни «совуқ уруш» даврига қайтаришга уринаётганлиги ҳам уни тинчлик йўлидан четга чиқара олмайди. Буидай позиция АҚШда Оқ уй авж олдираётган ҳарбий васвасадан бутунлай фарқ қиладй. Американинг кўпгина гражданлари ана шу ҳарбий васвасадан зарар кўрди.

Ҳарбий кескинликни юмшатиш йўли ҳамон очиқ бўлиб қолмоқда. Ғарб томонининг холис нияти ҳозирги вақтда зарур бўлган бирдалбир нарсадир.

ДЕҲЛИ. Қўшма Штатлардан ва унинг агрессив Шимолий Атлантика блокидаги иттифоқчиларидан фарқли ўлароқ СССР ўз зиммасига олган тинчлик мажбуриятларини муттасил бажармоқда, халқаро кескинлик юмшатилишини ёйишга кўмаклашмоқда, деди бу ерда Умумҳиндистон деҳқонлар иттифоқининг раиси З. А. Аҳмад. Совет қўшинлари навбатдаги группасининг Марказий Европадан олиб чиқиб кетилиши, деб таъкидлади З. А. Аҳмад, Ғарбнинг «совет ҳарбий хавфи бор» деган пропаганда мақсадидаги сохта шовқин-суронини яна бир карра фош этади.

(ТАСС).

КЕСКИН ЗАРБА

АҚШнинг спорт жамоатчилиги Ж. Картер маъмуриятининг Америка спортчиларини Москва Олимпиадасида қатнашиш имкониятидан маҳрум қилиш ва уларга қандайдир «параллел» мусобақаларни тиқиштириш йўлидаги уринишларига кескин зарба бермоқда. Америка атлетиначиларигина эмас, ҳамма халқаро спорт федерациялари ва халқаро олимпиада комитети ҳам бу машмашага қарши чиқмоқдалар.

Халқаро олимпиада ҳаракати халқлар ўртасида ҳамкорликни мустаҳкамлаш ишига хизмат қилади, деди Америкаминг таниқли огир атлетиначиси Р. Жиордано «Дейли уорлд» газетасининг мухбирига. Бу ҳаракатни парчалаб юбориш йўлидаги уринишлар тинчлик ишигагина эмас, Қўшма Штатларнинг ўзига ҳам зарар етказади. Олимпиадада қатнашишдан воз кечиш мамлакатимизнинг зиёлилигинигина намойиш қилади ва бизни Москва ўйинларида қатнашадиган делегациялардан ажралаб қўяди, деб таъкидлади у. (ТАСС).

*

РЕРИХЛАРНИНГ 300 ДАН ОРТИҚ АСАРИ ЎЗБЕКИСТОН ДАВЛАТ САНЪАТ МУЗЕЙИ ЗАЛЛАРИГА ФАЙЗ КИРИТМОҚДА.

●

НАФОСАТ БАЙРАМИГА МАРҲАМАТ!

Табиат ва инсон мадҳияси

1874 йилда Петербург шаҳрида туғилган Николай Константинович Рерих мўйқаламига мансуб асарлар жаҳон тасвирий санъатининг олтин хазинасидан мустаҳкам ўрин олди. Бугунги кунда бу буюк рассом асарлари билан танишмаган, улардан олам-олам завқ ва шавқ олмаган нафосат мухлиси кам, деб бемалол айтиш мумкин. Негаки, Рерих яратган асарларнинг аксарияти жаҳоннинг жуда кўп мамлакатларида намойиш этилган, халқаро кўргазмаларга файз киритиб келган.

Николай Рерих ҳаёти давомида етти мингдан ортиқроқ картина ва портретлар яратди. Бу ижод намуналари эндиликда мамлакатимиздаги йирик санъат музейларида, жумладан, Ленинград, Москва, Рига, Горький, Новосибирск, Тошкент шаҳарлари маданият масканларида сақланмоқда. Нью-Йорк, Париж, Лондон, Брюссель, Стокгольм, Хельсинки ва яна бошқа бир қатор хорижий шаҳарлар музейларида ҳам Николай Рерих асарлари бор.

Машҳур рассомлар, маданият арбоблари, кенг томошабинлар оммаси, хусусан, олимлар Николай Рерих мутаффақияти сири ижодкорнинг дунёни кўп кезиб, ҳаётни мукаммал ўрганганлигида, турли қитъалар, мамлакатлар табиатини ўз кўзи билан кўриб, ундан ҳайратланганлигида, деб билишади. Бу фикрга юз фоиз қўшилиш керак. Ҳақиқатан ҳам рассом аввал Россияда, кейинроқ Ҳиндистонда, шунингдек, АҚШда яшаб, бой кузатишлари асосида картина ва портретлар ишлади. У бу ишларида кўпроқ табиатга, унинг инсон билан алоқасига эътибор берди. Агар сиз Николай Константинович чизган манзараларни кўрсангиз, табиатнинг ўзингизга таниш, аммо яхши илғамаган жуда кўп хусусиятларини англаб оласиз. Масалан, қуёш чиқиши ёки кун ботиши ҳақида аксарият рассомлар картиналар ишлашган. Аммо, Рерих асарларида бу тасвир бутунлай оригинал ҳал этилади. Санъат мухлиси бу картиналар қаршисида узоқ туриб қолади, беихтиёр ҳаёт ҳақиқатлари ҳақида ўйга толади, қандайдир эзгу қониқиш билан навбатдаги асарни томоша қилишга ўтади. Хуллас, рассом катта илҳом билан ижод этган бу хилдаги асарларнинг аксарияти табиат билан инсон бир-бири билан ҳеч қачон ажралмасдир, деган ғояни илгари суришга хизмат қилади.

Жаҳон тасвирий санъатининг энг яхши портрет намуналари ҳақида гап кетадиган бўлса, Николай Рерихнинг ўғли Святослав Рерих номи ҳам биринчилар қаторида тилга олинади. Турли халқлар фарзандлари қиёфасини чизар экан, рассом ўша қаҳрамон мансуб халқ характерига катта эътибор беради. Шу боисдан ҳам рассом мўйқалами билан ишланган портретлар ҳамма вақт катта олқиш-эътирофга сазовор бўлган.

Святослав Рерих асарларининг аксарияти ҳам Ҳиндистон манзараларига, унинг таниқли жамоат арбобларига, маданият намояндаларига бағишлангандир. Унинг «Жавоҳарлаъл Неру» портрети алоҳида қимматга эга. Бу асарда қаҳрамон стулда ўтирган, чуқур ўйга толган ҳолда тасвирланган. Санъаткор бўёқлари ғоятда табиий ишланган портретда ўзига хос нурдек бўлиб товланади. Рассом асарлари билан жуда яхши таниш бўлган жуда кўп санъатшунослар, рассомлар, маданият арбоблари бу портретни алоҳида ўринга қўйишади. Ҳиндистонлик журналистлар билан қилган суҳбатларининг бирида ўз муваффақиятининг сирлари ҳақида гапириб Святослав Рерих шундай деган эди: «Мен ҳам отам каби Ҳиндистон халқини, унинг севикли ўлмас фарзанди Жавоҳарлаъл Неруни ниҳоятда ҳурмат қиламан. У ўз халқининг ҳаётида жуда катта роль ўйнаган улуғ инсондир. Ҳиндистон деганда одамлар кўз ўнгида Жавоҳарлаъл Неру гавдаланиши ҳам бежиз эмас, албатта. Портретни ишлар эканман, ҳаёлимда фақат мана шу фикрлар ҳукмрон бўлди. Шу боисдан одамларга маъқул асар яратган бўлсам керак деб ўйлайман».

Ҳассос рассомнинг «С. Радхакришнан», «Лакшми», «Жая» каби бошқа портретлари ҳам юксак профессионал маҳорат самараси эканлиги билан диққатга сазовор. Шу ўринда рассом ҳиндистонлик оддий кишиларни ҳам алоҳида меҳр-муҳаббат билан ўз асарларига қаҳрамон қилиб олганлигини таъкидлаб ўтиш керак.

Николай ва Святослав Рерих асарлари табиат ва инсон мадҳияси, мадҳия бўлганда ҳам мангу сўнмас мадҳиядир.

С. АБДУЛЛАЕВ,
Ўзбекистон ССРда хизмат кўрсатган санъат арбоби, Совет Иттифоқи Қаҳрамони.

МУЗИКА БАЙРАМИ

Бугун Ўзбекистонда IX Бутуниттифоқ болалар музика ҳафталиги бошланади. Бу санъат байрамини Ўзбекистон ССР Маориф министрлиги, Маданият министрлиги, Ўзбекистон Касаба союзлари республика Совети, Ўзбекистон ЛКСМ Марказий Комитети, Ўзбекистон Композиторлар союзи Ўзбекистон Телевидение ва радиоэшитириш давлат комитети ва Тошкент шаҳар Совети ижроия комитетининг Халқ маорифи бош бошқармаси ўтказмоқда. Музика ҳафталиги Владимир Ильич Ленин туғилган кунининг 110 йиллигига бағишланган.

Еттинчи мартгача давом этадиган ҳафталик программасида Ўзбекистон композиторларининг доҳий юбилейига бағишланган асарлари асосий ўринни эгаллайди. Ёш санъат мухлислари ҳузурида концерт берадиганлар орасида таниқли санъат усталари, артистлар, дирижёрлар бор. Айни вақтда музика ҳақида суҳбатлар ўтказилади. Бу ижодий давраларга музикашунослар, композиторлар, шоирлар, кино ходимлари, театр ва концерт ташкилотларининг вакиллари, консерваториянинг истеъдодли талабалари таклиф қилинган.

Болалар боғчаларида, музика ва умумий таълим мактабларида, олий ва ўрта махсус ўқув юртларида, клубларда, маданият саройлари ва уйларида, кутубхоналар, театрлар, концерт ташкилотлари ва филармониялар залларида музика фестиваллари, революция ва комсомол қўшиқлари байрамлари, симфоник куйлар кечалари, лекция-концертлар бўлиб ўтади. «Ленин ва музика», «Музиканинг Ульяновлар оиласидаги роли» темаларида суҳбатлар ўтказилади. Музикали фильмлар фестивали, тематик экскурсиялар ва кўргазмалар ҳам ҳафталик программасидан жой олган. Профессионал санъат коллективлари қаторида болалар бадиий ҳаваскорлигининг ютуқлари кенг пропаганда қилинади.

Музика ҳафталиги учрашувларига СССР халқ артистлари Сора Эшонтўраева, Тамарахоним, Саодат Қобулова, Дилбар Абдураҳмонова, Зикир Муҳаммаджонов, Ўзбекистон ССР халқ артистлари София Абрамова, Энмарк Солиҳов, Манас Левиев ва бошқа таниқли санъат арбоблари таклиф қилинган.

МАРТ ОБ-ҲАВОСИ

Ўрта Осиё регионал гидрометеорология маркази хабар қилади

Февраль ойида қор кўп ёғиб, совуқ бўлди. Ҳарорат нормадан паст келди. Намгарчилик миқдори эса нормадан ошиб кетди. Февраль об-ҳавоси бундай келган пайтда одатда март ойи об-ҳавоси иссиқ бўлиши кузатилган.

Март ойида ҳаво булутли бўлиб, тез-тез ёмғир ёғиб туриши кутилади. Ҳарорат февраль ойига нисбатан 5—7 даража иссиқ бўлади. Кечалари 3—8, кундузи 15—20, шимолий районларда кечаси 0—5, кундузи 13—18, жанубда айрим кунлари кечаси 9—14, кундузи 22—27 даража иссиқ бўлади.

Иккинчи ва учинчи декадада қисқа муддатли совуқ тушади. Ҳарорат кечаси 0—5 совуқ, кундузи 5—10 иссиқ, республикамизнинг шимолий районларида кечаси 4—9, Ўзт-юртда 10—15 даража совуқ, кундузи 1—6 даража иссиқ атрофида бўлади.

Намгарчилик миқдори 30—90 миллиметр, жанубда 100—140 миллиметр бўлади, бу умуман нормадан ортиқдир. Айрим жойларда эса нормага яқин, шимолий районларда нормадан кам бўлиши мумкин.

Ой давомида ҳавонинг ўзгариб туриши, вақти-вақти билан қор аралаш ёмғир ёғиши, туман тушиши кутилади.

«СОВЕТ ЎЗБЕКИСТОНИ» ВА ЎЗТАГ МУХБИРЛАРИ ХАБАР ҚИЛАДИЛАР

АХБОРОТ

РАЦИОНАЛИЗАТОРЛАР КЎМАГИ

Наманган «Ўзэлектротерм» ишлаб чиқариш бирлашмаси бош заводи новаторлари областнинг 13 та қишлоқ саноат корхонасида бўлиб, бу ерда 85 та рационализаторлик таклифини жорий этиш учун ҳужжатларни расмийлаштиришга кўмаклашдилар. Электротермчилардан ибрат олиб, Наманган машинасозлик заводи ва шойи газлама комбинатининг меҳнаткашлари ҳам қишлоқ рационализаторларини ўз оталиқларига олдилар.

МЕДИЦИНА КОМПЛЕКСИ

Хоразм медицина муассасалари қаторига янги объект қўшилди. Урганчда онкология комплекси ишлай бошлади. Комплекс составида поликлиника ва стационар, яхши жиҳозланган даволаш ва процедура кабинетлари, лабораториялар, операция хоналари бор. Бу ерда ишлайдиган медиклар ихтиёрида ультра товуш, изотоплар ва бошқа замонавий воситалар бўлиб, улар касалликларнинг олдини олиш, диагноз қўйиш ва даволашни яхшилаш имконини беради.

АЛЛОМА ЮБИЛЕЙИГА

Шу йилнинг кузида жаҳон жамоатчилиги буюк энциклопедист олим Абу Али ибн Сино туғилган кунининг 1000 йиллигини кенг нишонлайди. Шу муносабат билан у туғилган Афшона қишлоғида ободончилик ишлари қизғин олиб бориляпти. Бир неча маҳаллий саноат корхоналари, ҳунармандчилик устахоналарининг коллективлари, халқ талантлари, санъаткорлар, рассомлар, ҳайкалтарош ва ўймакорлар ҳам улуғ аллома юбилейига мўносиб тўёналар тайёрлашаётир.

Ҳаваскор рассом Тўлқин Сувондиқовнинг Сино ижоди, ҳаётини акс эттирадиган «Арк», «Қадимий Бухоро дарвозаси», «Сино шоҳ ҳузурида» деб номланган асарлари ўзига хос оригиналлиги, жонли ифода этилганлиги билан кишига завқ бағишлайди.

Т. Сувондиқов ўрик, шафтоли данаклари, ганч ва керамзитдан иборат материалларидан турли хил ёдгорликларнинг нусхаларини, афсона ва эртакларидаги гўзал манзараларни яратди. Ибн Сино юбилейига атаб «Сино ва Бухоро» темасида ўндан ошиқ макетлар галереясини ишлади.

Ёш ҳайкалтарош Салим Шукруллаев Ибн Сино қиёфасини ёғочга ўйиб ишлади.

Яқинда Бухоро тикувчилик-галантерея фабрикаси Абу Али ибн Сино юбилейига атаб икки хил номда буюм ишлаб чиқара бошлади. Бу ёдгорлик буюмларида донишманд Сино қиёфаси ва кўҳна Бухоро ўз аксини топган. Булар бухоролик рассом Владимир Селиванов ижодига мансубдир. Шунингдек, фабрика коллективи Москва Олимпиадасига бағишлаб тайёрлаётган гулдор, нақшли патнислар ҳам магазинларга чиқарилмоқда.

Редактор
М. ҚОРИЕВ.

«ЗАНГОРИ ЭКРАН» ҲАФТАЛИГИ

3—9 МАРТ

3 МАРТ ДУШАНБА

МАРКАЗИЙ ТЕЛЕВИДЕНИЕНИНГ «ВОСТОК» ПРОГРАММАСИ

9.00 — Время. 9.40 — Гимнастика. 10.05 — Ўлмас Кашчей. Бадиий фильм. 11.20 — Мўъжизасиз-мўъжизалар. 15.00 — Янгиликлар. 15.20 — Бугунги Чехословакия. 15.45 — Конькида югуриш спорти бўйича жаҳон чемпионати. 16.15 — Ўсмирлар учун музикали кечалар. 18.00 — Ҳужжатли фильм. 18.20 — Беш йиллик. Якунловчи йил. 18.50 — Музикали программа. 19.20 — Спектакль. 21.30 — Время. 22.05 — Балли, қизлар! Танаффус пайтида дунё воқеалари.

ЎЗБЕКИСТОН ТЕЛЕВИДЕНИЕСИНИНГ ПРОГРАММАЛАРИ

I

10.20 — Табиатшуносликдан ўқув кўрсатуви. 10.40 — Бошқирдистон гуллари. 11.30 — Ватанимиз табиатининг хилма-хиллиги. 11.50 — Парвоздаги турна. Бадиий фильм. 18.20 — Мультфильм. 18.30 — Олимпиада умидлари. 19.00 — Ешлик. 19.30 — Ахборот. 19.45 — Илҳом. 20.30 — Ахборот. 20.50 — Халқ чолғу асбоблари ва баян ижрочи — созандалар учинчи республика конкурси лауреатлари меҳмонимиз. 21.30 — Время. 22.05 — Чорвачилик — зарбдор фронт. 22.20 — Оқшом тушишига бор ҳали. Бадиий фильм.

II

20.05 — Янгиликлар. 20.25 — Шифокор экрани. 20.55 — Ҳужжатли фильм. 21.15 — Олий математика. 22.15 — Ўтни ўзимизга қаратамиз. Бадиий фильм. 1-серия.

4 МАРТ СЕШАНБА

МАРКАЗИЙ ТЕЛЕВИДЕНИЕНИНГ «ВОСТОК» ПРОГРАММАСИ

9.00 — Время. 9.40 — Гимнатика. 10.05 — Спектакль. 13.00 — Янгиликлар. 15.20 — Кинопрограмма. 15.50 — Концерт. 16.10 — Олга, болакайлар! 17.10 — Музикали фильм. 18.10 — Сув полоси бўйича СССР чемпионати. 18.30 — Фан оламида. 19.00 — Қувноқ ноталар. 19.15 — Дунё воқеалари. 19.30 — Инсон ва қонун. 20.00 — Мени кутгил. Бадиий фильм. 21.30 — Время. 22.05 — Ҳужжатли экран. Кўрсатув тугагач, дунё воқеалари.

ЎЗБЕКИСТОН ТЕЛЕВИДЕНИЕСИНИНГ ПРОГРАММАЛАРИ

I

11.30 — Болалар учун фильм. 12.20 — Телефильм. 12.30 — Адабиётдан ўқув кўрсатуви. 13.00 — Оқшом тушишига бор ҳали. Бадиий фильм. 18.20 — Мультфильм. 18.25 — Камалак. 18.55 — Миллионлар ленинча университети. 19.15 — Ном — ризқ-рўзимиз. 19.30 — Ахборот. 19.45 — Киноленинном. 20.30 — Ахборот. 20.50 — Ўзбекистонда бўладиган Озарбайжон адабиёти ва санъати кунлари олдидан. 21.30 — Время. 22.05 — Турнахон. Бадиий фильм.

II

20.05 — Янгиликлар. 20.25 — Она тили. 20.55 — Физика. 21.55 — Ўтни ўзимизга қаратамиз. Бадиий фильм, 2-серия.

5 МАРТ ЧОРШАНБА

МАРКАЗИЙ ТЕЛЕВИДЕНИЕНИНГ «ВОСТОК» ПРОГРАММАСИ

9.00 — Время. 9.40 — Гимнастика. 10.05 — Мени кутгил. Бадиий фильм. 11.35 — Киносаёҳатчилар клуби. 15.00 — Янгиликлар. 16.20 — Ҳужжатли фильмлар. 16.05 — Музикали программа. 17.00 — А. С. Пушкин. Евгений Онегин. 18.00 — Горичилар, қаердасиз! 18.30 — Концерт. 19.05 — Мультфильм. 19.15 — Дунё воқеалари. 19.35 — Кинотомошабин ҳамроҳи. 20.05 — Халқ оҳанглари. 20.20 — Бегона шаҳардаги ёмғир. Бадиий фильм, 1-серия. 21.30 — Время. 22.05 — Футбол бўйича кубок эгаларининг кубоги. «Динамо» (Москва) — «Нант» (Франция). Танаффус пайтида дунё воқеалари.

ЎЗБЕКИСТОН ТЕЛЕВИДЕНИЕСИНИНГ ПРОГРАММАЛАРИ

I

18.20 — Мультфильм. 18.25 — Биз қувноқ ва шодон яшаймиз. 18.55 — Футбол бўйича Х халқаро ўсмирлар турнири. 20.30 — Ахборот. 20.50 — Фильм-концерт. 21.20 — Ҳужжатли фильм. 21.30 — Время. 22.05 — Қўзилатиш кампанияси — масъулиятли даврда. 22.20 — Отни аёл эгарлаганда. Бадиий фильм.

II

20.05 — Янгиликлар. 20.25 — Халқаро хотин-қизлар куни — 8 Мартга. 20.55 — Реклама. 21.10 — Физика. 22.10 — Ўтни ўзимизга қаратамиз. Бадиий фильм, 3-серия.

6 МАРТ ПАЙШАНБА

МАРКАЗИЙ ТЕЛЕВИДЕНИЕНИНГ «ВОСТОК» ПРОГРАММАСИ

9.00 — Время. 9.40 — Гимнастика. 10.05 — Горичилар, қаердасиз! 10.35 — Бегона шаҳардаги ёмғир. Бадиий фильм, 1-серия. 11.45 — Р. Шуман. Карнавал. Кўрсатув тугагач янгиликлар. 15.00 — Янгиликлар. 15.20 — Ҳужжатли фильм. 16.15 — Шахмат мактаби. 16.45 — Концерт. 17.15 — Рус тили. 17.45 — Қувноқ стартлар. 18.30 — Миллионлар ленинча университети. 19.00 — Расмларда кўёш акси бор. 19.15 — Дунё воқеалари. 19.30 — Н. Королёв. Олтмиш қаҳрамонона йил. Увертюра-фантазияси. 19.40 — В. И. Ленин туғилган кунининг 110 йиллигига. 20.25 — Бегона шаҳардаги ёмғир. Бадиий фильм, 2-серия. 21.30 — Время. 22.05 — СССР халқ артисти Ю. Заваткий Р. Ғамзатов шеърларини ўқийди. 22.30 — Дунё воқеалари. 22.45 — Чехословакия фашист босқинчиларидан озод қилинганлигининг 35 йиллигига. СССРда Чехословакия Социалистик Республикаси маданияти кунларининг якунловчи концерти.

ЎЗБЕКИСТОН ТЕЛЕВИДЕНИЕСИНИНГ ПРОГРАММАЛАРИ

I

11.30 — Жамиятшуносликдан ўқув кўрсатуви. 12.00 — Телефильм. 12.30 — Жамиятшуносликдан ўқув кўрсатуви. 13.00 — Спорт кўрсатуви. 13.30 — В. И. Ленин туғилган кунининг 110 йиллигига бағишланган Ўзбекистон пионерларининг йўқламаси. 14.00 — Отни аёл эгарлаганда. Бадиий фильм. 18.20 — Ешлик. 18.45 — В. И. Ленин туғилган кунининг 110 йиллигига. 19.05 — Ахборот. 19.20 — Пахтакорларнинг баҳорги юмушлари. 19.35 — Ёзувчи ва замон. Ҳ. Ғулом. 20.20 — Ахборот. 20.40 — Муаррама опа ва қирқ гўзал. Фильм-концерт. 21.30 — Время. 22.05 — Оламда нима гап? 22.30 — Болажон қиз. Кинокомедия.

II

20.05 — Хоккей бўйича СССР чемпионати «Бинокор» (Тошкент) — «Металлург» (Челябинск). 21.15 — Янгиликлар. 21.30 — Назарий механика. 22.30 — Ўтни ўзимизга қаратамиз. Бадиий фильм, 4-серия.

7 МАРТ ЖУМА

МАРКАЗИЙ ТЕЛЕВИДЕНИЕНИНГ «ВОСТОК» ПРОГРАММАСИ

9.00 — Время. 9.40 — Гимнастика. 10.05 — Мультфильмлар. 10.40 — Бегона шаҳардаги ёмғир. Бадиий фильм, 2-серия. 1..45 — Ўсмирлар ижоди. 15.00 — Янгиликлар. 15.20 — Ҳужжатли фильмлар. 16.35 — Спортчилар класси. 17.20 — Музей ва кўргазма заллари бўйлаб. 17.45 — Москва ва москваликлар. 18.15 — СССР халқлари қўшиқлари ва рақслари. 18.55 — Поэзия. 19.20 — Дунё воқеалари. 19.35 — Москва давлат симфоник оркестри ижросида рус композиторларининг асарлари. 19.55 — Халқаро хотин-қизлар куни — 8 Мартга бағишланган тантанали йиғилиш. Байрам концерти. 21.30 — Время. 22.05 — Халқаро хотин-қизлар куни — 8 Мартга бағишланган байрам концерти.

ЎЗБЕКИСТОН ТЕЛЕВИДЕНИЕСИНИНГ ПРОГРАММАЛАРИ

I

11.30 — Биологиядан ўқув кўрсатуви. 12.00 — Ҳужжатли фильм. 12.30 — Биологиядан ўқув кўрсатуви. 13.00 — Болажон қиз. Кинокомедия. 17.35 — Билмасвой қўёш шаҳрида. 1-фильм. 17.55 — Бойчечак. 18.25 — Ҳужжатли фильм. 18.30 — Ахборот. 18.45 — Кино оламида. 19.35 — Ахборот. 19.55 — Москва. Халқаро хотин-қизлар куни — 8 Мартга бағишланган тантанали йиғилиш. 21.30 — Время. 22.05 — Қизлар даврасида.

II

20.05 — Янгиликлар. 20.25 — Онамга совға. 20.45 — Оила даврасида. 21.15 — Математика. 22.15 — Телевизион театр.

8 МАРТ ШАНБА

МАРКАЗИЙ ТЕЛЕВИДЕНИЕНИНГ «ВОСТОК» ПРОГРАММАСИ

9.00 — Время. 9.50 — Гимнастика. 10.10 — Буратино кўргазмаси. 10.40 — Ота-оналар, Сизлар учун. 11.10 — Бугун — Халқаро хотин-қизлар куни. 11.30 — Москвичка. 12.45 — Спектакль. 15.05 — Дунё воқеалари. 15.20 — Ҳужжатли фильм. 15.40 — Катянинг ҳайвонот боғи. Бадиий фильм. 2-серия. 16.25 — Спортлото. 16.40 — Ҳайвонот оламида. 17.40 — Фильм-концерт. 18.50 — Аср тоғламачиси. Бизнес оламида туркумидан. 19.15 — Цирк майдони. 20.00 — Совет Иттифоқи чет эллик меҳмонлар нигоҳи билан. 20.15 — Миниатюралар театри. 21.30 — Время. 22.05 — Сизлар учун, азиз хотин-қизлар. Останкино концерт студиясида байрам кечаси. Кўрсатув тугагач янгиликлар.

ЎЗБЕКИСТОН ТЕЛЕВИДЕНИЕСИНИНГ ПРОГРАММАСИ

10.00 — Янгиликлар. 10.10 — Миниатюралар театрининг спектакли. 10.55 — Сўз кетидан — сўз келар. 11.20 — Қувноқлар даврасида. 11.50 — Спектакль. 13.30 — Ҳужжатли фильм. 13.50 — Она. 15.15 — Шеърият билан учрашув. 18.20 Билмасвой қўёш шаҳрида. 2-3-фильмлар. 18.45 — Ҳар доим бўлсин онам. 19.30 — Ахборот. 19.45 — Севги қуйлари. 20.30 — Ахборот. 20.50 — Фильм-концерт. 21.30 — Время. 22.05 — Ўзбекистон куйлагай.

ТОЖИКИСТОН ТЕЛЕВИДЕНИЕСИНИНГ ПРОГРАММАСИ

17.45 — Душанба кўрсатувлари.

9 МАРТ ЯКШАНБА

МАРКАЗИЙ ТЕЛЕВИДЕНИЕНИНГ «ВОСТОК» ПРОГРАММАСИ

9.00 — Время. 9.40 — Гимнастика. 10.00 — Будильник. 10.30 — Совет Иттифоқига хизмат қиламан. 11.30 — Жозровье. 12.15 — Тонгги почта. 12.45 — Фан ва техника. 13.00 — Қишлоқ янгиликлари. 14.00 — Музикали киоск. 14.30 — Мангу даъват. Бадиий фильм, 9-серия. 15.35 — Ҳужжатли фильм. 16.20 — Мультфильм. 16.30 — Киносаёҳатчилар клуби. 17.35 — Ҳужжатли фильм. 18.30 — Халқаро панорама. 19.15 — Хатларингиз асосида. Музикали программа. 20.00 — Ҳужжатли фильм. 20.20 — Гусарнинг никоҳи. Бадиий фильм. 21.30 — Время. 22.05 — Театр учрашувлари.

ЎЗБЕКИСТОН ТЕЛЕВИДЕНИЕСИНИНГ ПРОГРАММАСИ

10.00 — Янгиликлар. 10.10 — Концерт. 10.50 — Кинопублицист экрани. 11.30 — Шахмат мактаби. 12.00 — Қувноқ стартлар. 13.00 — Нафосат оламида. 13.45 — Баҳор таш. вишлари. Бадиий фильм. 15.05 — Ишга тушириладиган объектлар ўз муддатида. 15.35 — Тошкент саёҳат ва экскурсиялар бюроси таклиф қилади. 18.00 — В. И. Ленин туғилган кунининг 110 йиллигига бағишланган Бутуниттифоқ болалар ва ўсмирлар музика ҳафталигининг ёпилиши. 19.30 — Ахборот. 19.45 — Ф. Мусажонов. Миниатюралар театрининг спектакли. 20.30 — Ахборот. 20.50 — Ўзбек халқ қўшиқлари. 21.30 — Время. 22.05 — Ўзбекистон куйлагай.

ҚИРҒИЗИСТОН ТЕЛЕВИДЕНИЕСИНИНГ ПРОГРАММАСИ

16.05 — Фрунзе кўрсатувлари.

РЕКЛАМА
Ва эълонлар

Театр

НАВОИЙ НОМЛИ ЎЗБЕК ДАВЛАТ АКАДЕМИК КАТТА ТЕАТРИДА — 1/III да **Аида**, 2/III да **Оловиддиннинг сеҳрли шамчироғи** (12.00), 4/III да **Пиковая дама**.

ҲАМЗА НОМЛИ ЎЗБЕК ДАВЛАТ АКАДЕМИК ДРАМА ТЕАТРИДА — 1/III да **Қиёмат қарз**, 2/III да **Истеҳком** (12.00), **Тирик мурда** (19.30). 4/III да **Ганг дарёсининг қизи**.

МУҚИМИЙ НОМЛИ ЎЗБЕК ДАВЛАТ МУЗИКАЛИ ТЕАТРИДА — 1/III да **Чоллар ва камбирлар**, 2/III да **Тўйдан олдин томоша**.

ЎЗБЕК ДАВЛАТ «ЕШ ГВАРДИЯ» ДРАМА ТЕАТРИДА — 1/III да **Ишқ қурбонлари**, 2/III да **Биринчи бўса** (12.00, 16.00), 3/III да **Отасининг қизи** (19.00).

●

«БАҲОР» КОНЦЕРТ ЗАЛИДА

2 март соат 17.00 да

М. ТУРҒУНБОЕВА НОМИДАГИ **Ўзбекистон ССРда хизмат кўрсатган**

ДАВЛАТ «БАҲОР» ХАЛҚ РАҚС АНСАМБЛИНИНГ

КОНЦЕРТИ

(2 бўлимда)

ҚАТНАШАДИЛАР:

Ўзбекистон ССР халқ артисти, СССР Давлат мукофотининг лауреати Қ. ДАДАЕВ.

Ўзбекистон ССРда хизмат кўрсатган артист, СССР Давлат мукофотининг лауреати Б. АЛИЕВ.

Ўзбекистон ССРда хизмат кўрсатган артист, Ўзбекистон Ленин комсомоли мукофотининг лауреати Ф. ҲУЛФУЛЛАЕВ, Р. ҲАМДАМОВ, У. САИДОВА, Г. ФОЗИЛЖОНОВА, Н. МАДРАҲИМОВА;

Ўзбекистон Ленин комсомоли мукофотининг лауреатлари: Ф. НИЗОМИДДИНОВА, Т. САЙФИДДИНОВ, Г. ҲАМРОЕВА, Д. ЮНУСОВА ва бошқалар.

Ансамблнинг бадиий раҳбари — Ўзбекистон ССР халқ артисти Қундуз МИРКАРИМОВА.

Музика раҳбари — М. МУҲАМЕДОВ.

Касса соат 14.00 дан очиқ.

●

1-«ЎЗБЕКСВЯЗЬСТРОЙ» трести алоқа монтажчиларини тайёрлайдиган

2 ОЙЛИК КУРСЛАРГА ҚАБУЛ ЭЪЛОН ҚИЛАДИ

Совет Армияси сафида хизмат қилиб қайтган 8—10 синф ҳажмида маълумотлилар қабул қилинади.

Ўқиш даври учун тингловчиларга ҳар ойда 75 сўм стипендия тўланади.

Бошқа шаҳардан келганлар ётоқхона ва Тошкент шаҳар прописканси билан таъминланадилар.

Курсларни тугатганлар трестнинг Ўзбекистоннинг барча область марказларидаги ва Тошкент шаҳридаги бўлимларига ишга юбориладилар.

Таҳсимот вақтида битирувчиларнинг ҳоҳишлари инобатга олинади.

Машғулотлар 20 мартда бошланади.

Мурожаат учун адрес: Тошкент шаҳри 69, Касаба союзларининг 50 йиллиги кўчаси, 3-уй. Телефон: 48-28-50.

●

Тошкент шаҳар ижроия комитети ҳузуридаги

ТОШКЕНТ ТРАМВАЙ-ТРОЛЛЕЙБУС БОШҚАРМАСИНИНГ

2-ТРОЛЛЕЙБУС ДЕПОСИ

троллейбус ҳайдовчиларини тайёрлайдиган

5 ОЙЛИК КУРСЛАРГА ҚАБУЛ ЭЪЛОН ҚИЛАДИ

Ўқиш ўзбек тилида олиб борилади.

МАШҒУЛОТЛАР ИШЛАБ ЧИҚАРИШДАН АЖРАЛГАН ҲОЛДА ОЛИБ БОРИЛАДИ. СТИПЕНДИЯ — 60 СЎМ.

Ўқишга қабул қилинганлар формали кийим-бош (кийматининг 50 процента тўланади), трамвай ва троллейбусда бепул юриш ҳуқуқи билан таъминланадилар.

ЕЛГИЗЛАРГА ЁТОҚХОНА БЕРИЛАДИ.

Мурожаат учун адрес: Тошкент шаҳри, Чиловзор массиви, Пионерская кўчаси, 4-уй.

Ўзбекистон ССР Фанлар академиясининг полимерлар кимияси бўлими коллективи фармакология лабораториясининг мудири, медицина фанлари доктори Ҳ. У. Алиева отаси

Убайдулла АЛИЕВнинг

вафот этганлиги муносабати билан чуқур таъзия изҳор қилади.

ТЕЛЕВИДЕНИЕ

БУГУН

МАРКАЗИЙ ТЕЛЕВИДЕНИЕНИНГ «ВОСТОК» ПРОГРАММАСИ

9.00 — Время. 9.40 — АБВГДейка. 10.10 — Ота-оналар, Сизлар учун. 10.40 — Концерт. 11.20 — Кўплаб сифатли товарлар етказиб берилиб. 11.50 — Скоин қизиқтирган китоблар. 12.35 — Спортлото. 12.50 — Сиз бунга қодирсиз. 13.45 Олимпиада-80. 14.10 — Рассомлар ҳақида ҳикоялар. 15.05 — Дунё воқеалари. 15.20 — Катянинг ҳайвонот боғи. Бадиий фильм. 1-серия. 16.20 — Инсон. Ер. Коинот. 17.05 — Адресимиз Совет Иттифоқи. 17.45 — Мўъжизасиз-мўъжизалар. 18.45 — Мультфильмлар. 19.05 — Тўқнашиниг стуаны. 20.05 — Телеспектакль. 21.30 — Время. 22.05 — Кинопанорама. 23.35 — Конькида югуриш бўйича жаҳон чемпионати. 00.05 — Янгиликлар.

ЎЗБЕКИСТОН ТЕЛЕВИДЕНИЕСИНИНГ ПРОГРАММАСИ

10.00 — Янгиликлар. 10.10 — Телевизион миниатюралар театри. 10.50 — Ўзбекистон балети ҳақида. 12.10 — В. И. Ленин туғилган кунининг 110 йиллиги олдидан. 12.35 — Мактабгача ёшдаги ота ва мактаб. 13.05 — Светофор. 14.05 — Кинопублицист экрани. 14.55 — Инсон ва қонун. 15.25 — Спорт программаси. 18.20 — Юлдузча. 19.00 — Болалар учун концерт. 19.30 — Ахборот. 19.45 — Оламга саёҳат. 20.30 — Ахборот. 20.50 — Концерт. 21.30 — Время. 22.05 — Республика қишлоқ хўжалик ходимларининг шу кунги вазифалари. 22.20 — Осмондаги турна. Бадиий фильм.

ТОЖИКИСТОН ТЕЛЕВИДЕНИЕСИНИНГ ПРОГРАММАСИ

17.45 — Душанба кўрсатувлари.

РАДИО

БУГУН

БИРИНЧИ ПРОГРАММА. 8.30 — Ассалом баҳор. 9.30 — Саҳъат саодатимдир. 10.25 — Гулшан. 11.30 — Ака-ука Ваҳобовлар куйлайди. 12.30 — Иккинчи она тилимиз туркимидан. 13.00 — Сув ўтлари ва ҳорвачилик. 13.30 — Нўл бошида. 14.00 — У. Жумаев. Эл севган қиз. Радиоочерк. 16.10 — Радиотингловларнинг талабларига биноан концерт. 17.30 — Э. Солиҳов қўшиқлари. 18.15 — Партия ҳодими минбари. 19.45 — Тайбур ва сато оҳанглари. 20.25 — Музикали глобус. 21.00 — Санъат саодатимдир. 21.30 — Футбол бўйича Х Халқаро ўсмирлар турнири. 22.28 — Лирика кечаси. 23. 20 — Дам олиш соатида.

СОВЕТ ЎЗБЕКИСТОНИ
Орган ЦК Компартии Узбекистана, Верховного Совета и Совета Министров Узбекской ССР

Редакция адреси: 700000, Тошкент—П, Ленин кўчаси, 41.

ТЕЛЕФОНЛАР: редактор — 33-65-45, 32-53-04 редактор ўринбосарлари — 33-06-83, 32-55-04, 33-44-55, 32-55-05, масъул секретарь — 33-79-14, 32-53-05, секретариат — 33-72-83, 32-53-06; БЎЛИМЛАР: партия турмуши — 33-34-69, 32-53-97, 32-57-19, марксизм-ленинизм назарияси пропагандаси — 32-55-70, халқаро ҳаёт — 32-54-18, саноат, транспорт ва капитал қурилиш — 33-47-80, 32-53-14, 32-54-09 қишлоқ хўжалиги — 33-76-04, 32-53-15, 32-53-70; адабиёт ва санъат — 33-20-36, 32-54-35 32-55-16; совет қурилиши — 32-57-20; 32-54-18, фан, мактаб ва олий ўқув юртлари — 33-44-51, 32-57-21, 32-54-24, ахборот ва спорт — 33-14-24, 32-55-17, 32-54-26, 32-54-27, хатлар ва оммавий ишлар — 33-21-43, 33-35-53, 32-53-16, 32-53-20, 32-53-21, 32-54-13, иллюстрация — 32-57-22, коммунистик тарбия — 32-54-29, стенографистка — 33-73-43, 32-54-05, жамоатчилик қабулхонаси — 33-89-26 32-52-26; эълонлар бўлими — 33-31-42; ОБЛАСТЬ МУХБИРЛАРИ: ҚҚАССР — 2-42-62; Тошкент — 32-53-20; Самарқанд — 5-19-71; Сирдарё — 2-05-27; Сурхондарё — 3-55-35; Хоразм — 5-51-24; Бухоро — 3-31-42; Қашқадарё — 61-35; Фарғона — 4-20-64;