Бутун дунё пролетарлари, бирлашингиз!

СОВЕТ ЎЗБЕКИСТОНИ

ЎЗБЕКИСТОН КОМПАРТИЯСИ МАРКАЗИЙ КОМИТЕТИ, ЎЗБЕКИСТОН ССР ОЛИЙ СОВЕТИ ВА МИНИСТРЛАР СОВЕТИНИНГ ОРГАНИ

«СОВЕТ ЎЗБЕКИСТОНИ» — ОРГАН ЦЕНТРАЛЬНОГО КОМИТЕТА КОМПАРТИИ УЗБЕКИСТАНА, ВЕРХОВНОГО СОВЕТА И СОВЕТА МИНИСТРОВ УЗБЕКСКОЙ ССР

49 йил чиқиши. № 8 (13.568). 10 ЯНВАРЬ. 1967 йил СЕШАНБА Баҳоси 2 тийин.

КПСС Марказий Комитети қатъий ишонч билдириб айтадики, коммунистлар, комсомоллар, барча меҳнаткашлар ўзларининг бунёдкорлик меҳнатлари билан мамлакатнинг иқтисодий ва ҳарбий қудратини тағин ҳам кўпайтирадилар, партия программасида ва КПСС XXIII съезди қарорларида белгилаб берилган коммунистик қурилишнинг улуғвор планларини тағин ҳам зўр ғайрат билан амалга оширадилар. Улуғ Октябрь социалистик революциясининг шонли эллик йиллигини муносиб кутиб оладилар.

КПСС МАРКАЗИЙ КОМИТЕТИНИНГ 1967 ЙИЛ 4 ЯНВАРДАГИ ҚАРОРИДАН.

УЛУҒ ЙЎЛ

Халқ хўжалигини тиклаш ва биринчи беш йилликлар даврида меҳнаткашларнинг оммавий қаҳрамонлиги жамиятимиз тарихидаги унутилмас саҳифаларнинг биридир. — КПСС Марказий Комитетининг 1967 йил 4 январда Улуғ Октябрь социалистик революциясининг 50 йиллигига тайёргарлик тўғрисидаги қарорида битилган ана шу сўзларни тўлиб-тошиб ўқидик. Республикамиз ҳам Совет ҳокимияти йилларида саноати тараққий этган, қишлоқ хўжалиги механизациялаштирилган, фан ва маданияти гуркираб ўсган ўлкага айланди. Йигирманчи йилларда Ўзбекистон меҳнаткашлари зўр жасорат кўрсатиб, республика энергетикасининг тўнғич корхонаси Бўзсув ГЭСини қурган эдилар. Унинг қуввати 5 минг киловаттга етар-етмас эди. Ўша вақтда ҳатто кетмонни ҳам Стокгольмдан ташиб келтириларди. Аммо ўша йиллари республикамизнинг машинасозлик саноатига асос солинди. Эндиликда эса Ўзбекистон маҳсулоти чет эллардаги 80 мамлакатга чиқарилмоқда. Ана шу фактнинг ўзиёқ Ўзбекистон меҳнаткашлари, ўзбек халқи Коммунистик партия раҳбарлигида улуғ йўлни босиб ўтганликларидан далолат беради. Саноатимиз меҳнаткашлари беш йиллик план режаларини ҳам ғайрат билан бажармоқдалар.

А. МАЪМУРОВ,
А. РИЗАЕВ,
инженерлар.

УЛУҒ ОКТЯБРЬ БАЙРОҒИ ОСТИДА

ПРАВДА

Улуғ Октябрнинг 50 йиллигига ўн ой вақт қолди. Жаҳонда биринчи социалистик давлат туғилганлигининг мана шу жаҳоншумул-тарихий санасини биз билан бирга барча мамлакатларнинг меҳнаткашлари ҳам тантанали нишонлайдилар.

Кеча КПСС Марказий Комитетининг «Улуғ Октябрь социалистик революциясининг 50 йиллигига тайёргарлик тўғрисида»ги қарори эълон қилинди. Бу қарорда мана шу юбилейнинг мамлакатимиз ва бутун прогрессив инсоният учун, оммани революцион руҳда тарбиялаш учун бўлган жуда катта аҳамияти чуқур очиб берилди.

Октябрь революцияси жаҳон тарихининг янги даврини, капитализмнинг емирилиши даврини очди, инсоният тақдирини социализм сари буриб юборди. Октябрь қуролли қўзғолонининг ғалабасидан кейин сал вақт ўтмай, В. И. Ленин бундай деб ёзган эди: «Инсоният тарихи шу кунларда энг буюк, энг қийин, — заррача лоф қилмасдан айтиш мумкинки, — жаҳоншумул-озодлик аҳамиятига эга бўлган бениҳоя зўр бурилишлардан бирини қилмоқда... Биз Совет республикасини давлатнинг буржуа парламент республикаларининг энг яхшиларига қараганда ҳам таққослаб бўлмас даражада энг юксак ва демократик янги типини жорий қилдик ва мустаҳкамладик. Энг камбағал деҳқонлар томонидан қўллаб-қувватланган пролетариат диктатурасини ўрнатдик ва социалистик қайта қурилишларнинг кенг равишда ўйлаб кўйилган системасини ўтказа бошладик. Биз ҳамма мамлакатларнинг миллион-миллион ишчиларида ўз кучларига ишонч вужудга келтирдик ва ғайрат оловини ёндирдик. Биз ҳамма жойда халқаро ишчилар революцияси шиорини кўтариб чиқдик. Биз ҳамма мамлакатларнинг империалистик йиртқичларига қарши кураш бошладик».

Инсониятнинг ўтган ярим асрдаги тараққиёти Октябрь революцияси ғояларининг тантанаси белгиси остида, жаҳоннинг социал-сиёсий харитасини тубдан ўзгартириб юборган жуда буюк революцион бунёдкорликлар белгиси остида ўтди.

Октябрнинг 50 йиллиги — коммунизм, марксизм-ленинизм, ишчилар ҳаракати буюк идеаллари, пролетариат интернационализми ва халқлар дўстлиги ғоялари ғалабаларининг байрамидир.

Шу байрамга тайёргарлик кунларида ҳам ҳамиша бўлганидек совет кишилари ўзларининг ҳамма ишларида ва ҳамма ниятларида ўз назарларини Коммунистик партияга, Владимир Ильич Ленинга қаратадилар. Октябрь революцияси, социализм ва коммунизм ғалабаси учун кураш В. И. Ленин номи билан боғланган. К. Маркс ва Ф. Энгельс ишларининг буюк давомчиси, Коммунистик партия ва Совет давлатининг асосчиси ва йўлбошчиси, халқаро коммунистик ҳаракат бирлиги учун курашчи бўлиб келган В. И. Ленин ўзининг бутун кучини, ўзининг доҳиёна ақл-заковатини революция ишига, меҳнаткашлар бахти учун курашга бағишлади. Партиямиз ва совет халқи Совет ҳокимиятининг 50 йиллиги арафасида Ильичга бўлган муҳаббатини қайта ва қайта изҳор қиладди, унинг васиятларини муқаддас билиб бажаришга, Октябрь ғалабаларини асрашга ва кўпайтира беришга ўзининг маҳкам бел боғлаганлигини яна бир марта билдиради.

Халқимиз ўтган ўн йиллар давомида Коммунистик партия бошчилигида олиб борган ҳақиқатан ҳам жуда катта курашнинг ва амалга оширган беқиёс, социал-иқтисодий ўзгаришларнинг натижалари бугун ўзининг бутун улуғворлиги билан кўз олдимизда намоён бўлмоқда. Совет давлати тараққиётининг ҳамма босқичларида, пролетариат диктатурасининг ғалабаси учун олиб борилган жангларда, мамлакатни индустрлаштириш ва қишлоқни кооперативлаштиришнинг ленинча планини амалга оширишда, социализм қуришда ва уруш синовларида — халқимиз фидокорлик, революцион уюшқоқлик, чидам, онгли интизом ва сабр-матонат кўрсатиб келди.

Биз жуда катта тарихий йўлни босиб ўтдик. КПСС Марказий Комитетининг қарорида айтиб ўтилганидек, бу йўл — помешчик-капиталистик тузумдан тубли социалистик қайта қуришларга, эксплуатация нималигини билмайдиган жамиятга ўтиш йўлидир; меҳнаткашларнинг сиёсий ҳуқуқсизлигидан социалистик демократияга ўтиш йўлидир; халқларнинг миллий асорати йўлидан уларнинг эркинлиги ва тенглигига, дўстлиги ва қардошлигига ўтиш йўлидир; техникавий-иқтисодий қолоқликдан замонавий индустрияга ва механизациялашган коллектив қишлоқ хўжалигига ўтиш йўлидир; Саводсизликдан халқ маорифи, фан ва маданиятни мисли кўрилмаган даражада ўстиришга ўтиш йўлидир. СССРда социализмнинг батамом ва узил-кесил ғалаба қилганлиги ва коммунизм қуришга ўтилганлиги — мамлакатимиздаги революцион қайта қуришларнинг энг муҳим натижасидир.

СССРнинг ишчилар синфи, барча меҳнаткашлари социализм қуриб, жуда катта социал ҳуқуқлар ва имкониятларга эга бўлиб қолдилар. Меҳнат қилиш ва дам олиш, текин илм олиш, медицина хизматидан текин фойдаланиш, пенсия билан таъминланиш ҳуқуқлари бизнинг кишиларимиз учун табиий ва одатий ҳуқуқлар бўлиб қолди. Социализм меҳнаткашларни ишсизлик, зулм ва қашшоқликдан қутқарди, гражданлар қадр-қимматини ва шон-шарафини баланд кўтарди. Совет тузуми ёшлар учун мардлик ва чиниқишнинг буюк мактаби бўлди, хотин-қизларнинг сиёсий ва иқтисодий тенг ҳуқуқлилигини таъминлаб берди.

Мамлакатимизда эришилган ютуқларнинг ҳаммаси Коммунистик партия раҳбарлик қилаётган ишчилар синфи, бутун совет халқи ижодкорлик фикрининг ва фидокорона меҳнатининг натижасидир. Революция қилишда ва социализм қуришда ишчилар синфининг тарихий роли тўғрисидаги марксизм-ленинизм таълимоти амалда тўла равишда исбот бўлди. Ишчилар синфи — совет жамиятининг коммунизм сари бораётган йўлидаги энг илғор ва раҳбар кучидир. Социализм қуриш учун олиб борилган ялпи курашда ишчилар билан деҳқонлар иттифоқи маҳкамланди ва мустаҳкамланди. Колхозчи деҳқонлар жамият бойлигини кўпайтирмоқ учун ҳормай-толмай ғайрат сарфлаб меҳнат қилмоқдалар. Совет зиёлилари ўз халқига муносиб хизмат қилмоқда.

Ватанимиз шонли курашчилари ва меҳнаткашларининг номлари ва ишлари унинг қаҳрамонлик йилномасига мангу ёзилиб қолди. Чоризм турмаларида ва сургунларида ҳалок бўлган революционерларнинг, ленинчи большевикларнинг хотираси, социалистик революция ва граждан уруши халқ қаҳрамонларининг хотираси қалбимизда ҳамиша табаррук бўлиб сақланади. Совет ҳокимиятини, социалистик тузумни, Ватан эркинлиги ва мустақиллигини курашларда қўлга киритган ва қаттиқ туриб сақлаб қолган халқ ўғиллари ва қизларининг шуҳрати асло сўнмайди. Совет жамиятининг моддий ва маънавий бойликларини ўз меҳнати билан кўпайтирган ва кўпайтираётган кишиларнинг ишлари асрлар бўйи яшаяжак. Халқимизнинг буюк шижоати келажак авлодлар учун, эркинлик йўлини танлаб олганларнинг ҳаммаси учун ҳамиша ўрнак бўлиб қолажак.

Совет жамияти шиддатли синфий жангларда вужудга келтирилди ва мустаҳкамланди. Мамлакатимиз меҳнаткашлари бирталай қийинчилик-ларни енгишга, тоқат қилиб бўлмайдиган тўсиқларни ўз елкаларида кўтариб ўтишга мажбур бўлдилар. Партия билан халқ катта ғалабалар нашъасини ҳам сурди, жудоликлар, вақтинча муваффақиятсизликлар ва хатолар аламини ҳам тортди. Партиямиз ва халқимиз ҳамма синовлардан тағин ҳам кўпроқ чиниқиб, тағин ҳам бақувват бўлиб, букилмас революцион умидларга тўлиб ва буюк революцион ишнинг ғалабасига зўр ишонч билан чиқавердилар.

Советлар мамлакати ярим асрлик тараққиётининг якунлари шуни кўрсатиб турибдики, марксизм-ленинизм илмий назарияси билан қуролланган партия бўлмаса ишчилар синфи ғалаба қилолмас эди ва социализм қуриб бўлмас эди. Совет халқи Коммунистик партия раҳбарлигида бораётган йўлнинг тўғрилигини турмуш тўла равишда исботлади. Партиямиз Лениннинг буюк байроғини баланд кўтариб бормоқда. У, коммунистик қурилишга, ички ва ташқи сиёсатга раҳбарлик қилишда жуда бой тажриба тўплаб, Маркс-Энгельс-Лениннинг назарий меросини муттасил ривожлантирмоқда ва бойитмоқда, мамлакатни дадиллик билан Ленин йўлидан олиб бормоқда. Совет ҳокимиятининг юбилейига тайёргарлик халқни ўзининг жонажон партияси теварагида янада жипслаштириш билан нишонланади.

1917 йил октябридан бошланган тарих жаҳоншумул озодкорлик аҳамиятига эга бўлган энг буюк бурилишлардан бирини қилмоқда, деб Ленин чиқарган хулосанинг хайрон қоларлик даражада аниқлиги Октябрь революциясининг шонли эллик йиллиги арафасида ўзининг бутун чуқур мазмуни ва кучи билан инсоният олдида гавдаланмоқда. Октябрь революцияси революцион ҳаракатга қудратли куч берди, пролетариатнинг ва бошқа революцион кучларнинг социализм учун курашини мазлум халқларнинг миллий-мустамлакачилик асоратига қарши кураши билан битта оқим қилиб бирлаштирди жаҳон халқларига жуда катта революциялаштирувчи таъсир ўтказди. Октябрь революцияси жаҳоннинг ҳамма қитъаларида революцион ўзгаришларни бошлаб берди. Европа, Осиёнинг кўпгина мамлакатларида, шунингдек Латин Америкасида, Кубада социалистик революциялар енгиб чиқди. Жаҳон социалистик системаси вужудга келтирилганлиги — жаҳонни Октябрь бошлаб берган тарзда революцион янгилашнинг давомидир.

Коммунистик партиямиз ўзининг интернационал бурчини муқаддас билиб бажариб, социалистик системанинг жипслиги ва қудратини, халқаро коммунистик ҳаракат жипслигини марксизм-ленинизм, пролетар интернационализми принциплари асосида мустаҳкамламоқ учун бутун куч ва ғайратини сарфламоқда. Совет Иттифоқи империализмга қарши курашнинг олдинги сафида турибди. Халқимиз Америка империализмига қарши жанг қилаётган қаҳрамон Вьетнам халқига қардошлик ёрдами кўрсатмоқда, барча меҳнаткашларнинг озодлик тинчлик ва социал тараққиёт учун курашига зўр ҳисса қўшмоқда.

Биз — интернационалистлармиз ва пролетар бирдамлигининг кучини яхши биламиз. Партиямиз ва совет халқи Октябрнинг 50 йиллигини кутиб олиш арафасида халқаро ишчилар синфига, бутун дунё меҳнаткашларига Советлар мамлакатини революциянинг биринчи кунларидан бошлаб қўллаб-қувватлаб келганликлари ва қўллаб-қувватлаётганликлари учун чуқур миннатдорчилик ҳисларини изҳор қиладилар. «Совет Россиясидан қўлингни торт!» деган жанговар шиор граждан уруши ва чет эл интервенцияси йилларида пролетарлар интернационал бирлигининг рамзи бўлиб қолди. Совет халқи социалистик қурилиш даврида барча мамлакат меҳнаткашларининг доимий мададини ҳис қилиб турди. Фашизмга қарши кураш қатнашчиларининг мардлиги ва қаҳрамонлигини биз ҳеч қачон унутмаймиз, бу кураш халқимизнинг гитлерчи босқинчиларга қарши Улуғ Ватан уруши билан ажралмайдиган бўлиб қўшилиб кетди. Халқаро революцион ҳаракат, бутун дунё ишчилар синфи ва меҳнаткашларининг Советлар мамлакатига хайрихоҳлиги ва мадади ўсиб бораётганлиги халқимизни коммунизм ғалабаси учун олиб бораётган курашида руҳлантириб турибди.

Кураш ва меҳнатнинг босиб ўтилган йилларини фахрланиб кўздан кечириш билан бирга келажакка ҳам назар ташлаймиз. Диққат ва эътиборни ҳал этилмаган вазифаларга тўплаш, деган эди В. И. Ленин, — улуғ революция йиллигини байрам қилишнинг энг яхши усулидир. Партия бу ленинча традицияга содиқ бўлиб қолмоқда. Совет кишилари мамлакатда вужудга келтирилган қудратли ишлаб чиқарувчи кучларга таяниб, КПСС XXIII съезди белгилаб берган планларни амалга ошириш учун зўр ғайрат ва матонат билан курашмоқда. Истиқболимиз бениҳоя катта. Шу беш йилликда хўжаликни юритишнинг янги методларини жорий қилишга асосланиб, ижтимоий ишлаб чиқаришнинг самарадорлигини анча оширишимиз керак. Саноатни, фан ва техникани ривожлантира берамиз, янги заводлар ва фабрикалар қураверамиз, қишлоқ хўжалигини юксалтираверамиз, меҳнат унумдорлигини оширaберамиз. Мана шуларнинг ҳаммаси социалистик Ватан қудратини мустаҳкамлаш учун, инсон ва унинг бахт-саодати учун қилинаётир.

Улуғ санага яқинлаша борганимиз сари ҳар кун янги меҳнат ғалабалари тўғрисида хушхабарлар келиб турмоқда. КПСС Марказий Комитети меҳнаткашлар коллективларининг Октябрь 50 йиллиги шарафига социалистик мусобақа бошлаш тўғрисидаги ташаббусини маъқуллади. Илғорларнинг муваффақиятлари КПСС Марказий Комитети, СССР Олий Совети Президиуми, СССР Министрлар Совети ва ВЦСПСнинг эсдалик байроқлари билан тақдирланади.

Партия, совет, касаба союз, комсомол ташкилотлари катта ташкилотчилик ишларини олиб боришлари керак. Ҳар бир коллектив, район, область байрамга тайёргарликнинг конкрет планига эга бўлиши лозим. Бутун сиёсий иш халқимизнинг шонли революцион ва меҳнат традицияларини, социалистик ватанпарварлик ва интернационализм традицияларини янада ривожлантиришга, меҳнаткашларда юксак маънавий хислатларни тарбиялашга ёрдам бериши лозим. Октябрнинг мамлакатимиздаги революцион ўзгаришлар учун бўлган жаҳоншумул-тарихий аҳамияти, унинг жаҳондаги процессларга, бошқа мамлакатлардаги социалистик революцияларнинг ғалабасига таъсири матбуотда, радио ва телевидение орқали, бутун пропаганда ишида чуқур очиб берилиши, социализмнинг капитализмга нисбатан туб афзалликлари кенг кўрсатиб берилиши, Коммунистик партиянинг шонли революцион фаолияти, Совет давлат ва ижтимоий тузумининг муваффақиятлари, СССР халқларининг дўстлиги акс эттирилиши, одамларни янги меҳнат шижоатларига сафарбар қилиш лозим.

Халқимиз ижодий кучларга тўлиб-тошган ҳолда юбилей йилига кирди. КПСС Марказий Комитетининг Совет ҳокимиятининг бўлажак юбилейини социалистик саноатни ривожлантириш ҳамда колхозлар ва совхозлар экономикасини мустаҳкамлашда, фан-техника тараққиётини жадаллаштиришда ва совет жамиятининг маънавий маданиятини бойитишда, халқнинг социалистик ғалабаларини ҳимоя қилишда янги муваффақиятлар билан нишонлайлик, деган даъвати ишчиларга, қишлоқ меҳнаткашларига, зиёлиларимизга, совет жангчиларига, хотин-қизлар ва ёшларга қаратилган чақириқдир.

Совет кишилари Октябрнинг шонли 50 йиллиги арафасида ўзларининг бунёдкорлик меҳнатлари билан социалистик ватан қудратини тағин ҳам кўпайтирадилар, партия Программасида ва КПСС XXIII съездининг қарорларида белгилаб берилган коммунистик қурилиш буюк планларини амалга оширишда янги ғалабаларга эришадилар.

Улуғ Октябрь байроғи ҳар бир янги муваффақиятимиз билан тобора баланд кўтарилаверади. Унинг ғоялари ва ишлари — коммунизмнинг буюк ғоялари яшамоқда ва енгмоқда.

(9 ЯНВАРДАГИ БОШ МАҚОЛА).

Калинин районидаги Карл Маркс номли колхоз чорвадорлари КПСС Марказий Комитетининг «Улуғ Октябрь социалистик революциясининг 50 йиллигига тайёргарлик тўғрисида»ги қарорига жавобан бу йил 245 бош сигирнинг ҳар биридан 3200 килограммдан сут соғиб олишга аҳд қилдилар. ЎзТАГ фотомухбири Қ. Розиқов олган бу суратда сиз колхознинг илғор сут соғувчиларидан Меҳри Ашурматовани кўриб турибсиз.

ЮКСАЛИШ ЙИЛИ

Кейинги вақтларда республикамизда саноатнинг янги тармоқлари вужудга келди. «Оқ олтин» ўлкасининг ер ости бойликлари беҳисоб эканлигига шак-шубҳа қолмади. Республикамиз эндиликда табиий газ ўлкаси бўлиб қолди. Ўзбекистон табиий гази республикамиздан ташқари бошқа жойларда ҳам кўплаб завод-фабрикаларни юритишга, минглаб хонадонларни ёритишга рўзғор юмушларини енгиллаштиришга хизмат қилмоқда.

Республика газ, нефть саноатининг ривожланиши билан бизнинг корхонамиз ҳам юксалиб боряпти. Қўқон газ аппаратлари заводи кейинги йилларда ташкил топган янги корхонадир. Заводимиз замонавий машина-ускуналар ва илғор технология билан муттасил қуроллантирилмоқда. Бу ерда хилма-хил газ аппаратлари ишлаб чиқарилаётир. Заводимиз меҳнат аҳли Улуғ Октябрнинг шонли 50 йиллигини меҳнатда юқори кўрсаткичлар билан нишонлашга аҳд қилди. Ўтган йилларда жуда кичик — тўрт ва икки куб метр ҳажмли резервуарлар тайёрлар эдик. Эндиликда технология такомиллаштирилди, газ, нефть саноатимизнинг ривожланиш суръатларига яраша иш қилишга тўғри келиб қолди. Яқинда биз 25 ва 10 куб метр ҳажмли нефть, газ ва бошқа химия маҳсулотлари сақланадиган резервуарлар ишлаб чиқаришни ўзлаштирдик. Ҳозирнинг ўзидаёқ бундай резервуарлардан қарийб 1000 донаси тайёрланди. Юбилей йилимиз ҳар соҳада юксалиш йили, янги хил маҳсулотларни кўплаб ишлаб чиқариш, сифатли маҳсулот тайёрлаш йили бўлади.

Ғ. ЛАТИФОВ,
Қўқон газ аппаратлари заводининг инженери.

ЯКДИЛЛИК БИЛАН

ДОНЕЦК, 7 январь. (ТАСС). Бугун бу ердаги опера ва балет театрида Донецк область партия ташкилоти активининг йиғилиши бўлди.

Йиғилишни Украина Компартияси Донецк область комитетининг биринчи секретари В. И. Дегтярев очди.

Тўпланганлар томонидан самимий кутиб олинган КПСС Марказий Комитетининг Бош секретари Л. И. Брежнев «КПСС Марказий Комитети 1966 йилги декабрь Пленумининг якунлари тўғрисида» доклад қилди.

Йиғилиш ишида КПСС Марказий Комитети Сиёсий бюросининг аъзоси, Украина Компартияси Марказий Комитетининг биринчи секретари П. Е. Шелест ва КПСС Марказий Комитети Сиёсий бюроси аъзолигига кандидат, Украина ССР Министрлар Советининг Раиси В. В. Щербицкий иштирок этдилар.

Йиғилиш КПСС Марказий Комитети Пленумининг қарорларини якдиллик билан маъқуллади. Йиғилиш қатнашчилари КПСС Марказий Комитетининг ички ва ташқи сиёсат соҳасида тутган ленинча йўлини тўла ва батамом қўллаб-қувватлаётганлигини областнинг барча коммунистлари номидан айтдилар. Улар партиянинг тинчлик учун курашга, коммунистик ҳаракат бирлигини ва социалистик ҳамдўстлик мамлакатларининг қудратини мустаҳкамлашга қаратилган амалий фаолиятини қўллаб-қувватлайдилар. Резолюцияда область коммунистларининг саноат ва қишлоқ хўжалиги барча меҳнаткашларининг Улуғ Октябрнинг 50 йиллигини муносиб кутиб олиш учун астойдил интилаётганликлари ифода этилган.

ЖДАНОВДАГИ УЧРАШУВЛАР

ЖДАНОВ, 8 январь. (ТАСС). Донецк областига келган КПСС Марказий Комитетининг Бош секретари Л. И. Брежнев бугун Жданов шаҳрида бўлди. КПСС Марказий Комитети Сиёсий бюросининг аъзоси, Украина Компартияси Марказий Комитетининг биринчи секретари П. Е. Шелест, КПСС Марказий Комитети Сиёсий бюроси аъзолигига кандидат, Украина ССР Министрлар Советининг Раиси В. В. Щербицкий, шунингдек Украина Компартияси Марказий Комитети Сиёсий бюроси аъзолигига кандидат, Донецк область партия комитетининг биринчи секретари В. И. Дегтярев Л. И. Брежнев билан бирга бу ерга келди.

Жданов меҳнаткашлари ўртоқ Л. И. Брежневни самимий кутиб олдилар. У, мамлакат жанубидаги энг кекса металлургия корхоналаридан бири — Ильич номли заводда бўлди. Етти йиллик мобайнида бу ерда жуда катта цехлар ва агрегатлар қуриб ишга туширилди. Эндиликда коллектив шу цех ва агрегатларнинг қувватини тезроқ ўзлаштириб олиш учун сабот билан курашмоқда.

«1700» юпқа тунука стани янги цехлардан бири бўлиб, бу ерда лойиҳада кўзда тутилган унумдорликка эришилди. Ишчилар билан инженерлар буни Л. И. Брежневга маълум қилиб меҳнат шароитлари ҳақида, ўз турмушлари ва қандай дам олаётганликлари ҳақида гапириб беришди, ҳозир коллектив янги меҳнат туҳфаси тайёрламоқда, юбилей йилида пландан ташқари 10 минг тонна металл ишлаб чиқаришни мўлжаллаб турибди, деб айтишди.

Кислород-конвертор цехида Л. И. Брежнев, П. Е. Шелест ва В. В. Щербицкий Донецк политехника институтида илм олаётган вьетнамлик 22 яшар студент Ву Динь Тхуан билан суҳбатлашдилар. Бу ерда у тажрибали пўлат эритувчилар раҳбарлигида ишлаб чиқариш практикасидан ўтмоқда. У ўқишни тамомлаб, шу йилиёқ ватанига боради ва мастер бўлиб ишлайди.

Л. И. Брежнев, П. Е. Шелест, В. В. Щербицкий янги мартень цехини кўздан кечириб, Европадаги энг катта 5-домна печининг ишчилари ва инженерлари билан суҳбатлашдилар.

Ильич номли завод директори Социалистик Меҳнат Қаҳрамони В. О. Куликов, СССР қора металлургия министри И. П. Казанец цехларнинг иши тўғрисида изоҳ бердилар.

Л. И. Брежнев, П. Е. Шелест, В. В. Щербицкий завод идорасида корхонанинг хўжалик ва партия ходимлари билан, шаҳар ташкилотларининг раҳбарлари билан учрашдилар. Суҳбат вақтида металл чиқаришни ва ишлаб чиқаришнинг иқтисодий самарадорлигини ўстириш резервларидан фойдаланиш, ишчиларнинг меҳнат ва турмуш шароитини яхшилаш, уй-жой қурилиши суръатларини ошириш масалалари тилга олинди. Партия ташкилотлари оммавий-сиёсий ишни кучайтиришлари, бу ишларни Совет давлатининг тарихий юбилейига кўрилаётган умумхалқ тайёргарлиги вазифаларига мослаштириб олиб боришлари зарурлиги таъкидлаб ўтилди.

Л. И. Брежнев завод коллективига Улуғ Октябрнинг 50 йиллиги шарафига бошланган меҳнат вахтасида муваффақиятлар тилади.

* * *

8 январь кечқурун Л. И. Брежнев Донецк областидан жўнаб кетди.

МАГНИТОГОРСК МЕТАЛЛУРГЛАРИ ҲУЗУРИДА

МАГНИТОГОРСК, 8 январь. (ТАСС). Бу ерга келган КПСС Марказий Комитети Сиёсий бюросининг аъзоси, СССР Министрлар Советининг Раиси А. Н. Косигин Магнитогорск металлургия комбинати билан танишди.

Бугун драма театрида шаҳар партия ташкилоти активининг йиғилиши бўлди. Тўпланганлар томонидан самимий кутиб олинган А. Н. Косигин «КПСС Марказий Комитети 1966 йил декабрь Пленумининг якунлари тўғрисида» доклад қилди.

Йиғилиш қатнашчилари қабул қилган резолюцияда Марказий Комитет Пленумининг қарорларини якдиллик билан маъқулладилар.

А. Н. КОСИГИН ПРИМОРЬЕДА

ВЛАДИВОСТОК, 9 январь. (ТАСС). КПСС Марказий Комитети Сиёсий бюросининг аъзоси, СССР Министрлар Советининг Раиси А. Н. Косигин бу ерда меҳмон бўлиб турибди. Бугун у КПСС ўлка комитетининг биносида очилган Приморье ўлка қишлоқ хўжалиги, халқ истеъмол қиладиган товарлар саноати, балиқ маҳсулоти ва фойдали қазилмалар виставкасини кўздан кечирди.

ТАРИХИЙ ТОШКЕНТ ДЕКЛАРАЦИЯСИНИНГ ЙИЛЛИГИ

Ҳиндистон Республикасининг Совет иттифоқидаги элчиси Кеваль Сингх 9 январда Совет ва Ҳиндистон журналистлари учун матбуот конференцияси ўтказди. Матбуот конференцияси Тошкент Декларациясининг йиллигига бағишланган эди.

Элчи айтдики, Совет ҳукумати Ҳиндистон билан Покистон ўртасидаги қуролли можаро вақтида бутун дунёда тинчликни таъминлаш ва бу мамлакатлар ўртасидаги нормал дўстона муносабатларни тиклашга интилиб, Совет территориясида Ҳиндистон ва Покистон раҳбарларининг учрашувини уюштиришни таклиф этди. Бу ташаббус амалга оширилди.

Совет ҳукуматининг эзгу ҳаракатлари ва олижаноб роли туфайли 1966 йил январь ойида Ҳиндистон Бош министри Лаъл Баҳодир Шастри ва Покистон Президенти Муҳаммад Аюбхон ўртасида тарихий учрашув бўлиб ўтди. Бу учрашув Тошкент Декларациясини имзолаш билан тугалланди.

Сўнгра Кеваль Сингх Тошкент Декларациясини бажариш босқичларига батафсил тўхталиб ўтди. У, жумладан айтдики, Тошкент учрашуви натижасида ҳар иккала мамлакатнинг элчилари ўз жойларига қайтиб келишди, қўшни мамлакатларнинг элчихоналари яна ишга киришди. Элчи қуйидагиларни таъкидлаб ўтди: Ҳарбий асирларни ўз ватанига қайтариш тўғрисидаги битим тўла бажарилди, қўшинлар можаро бошланган пайтгача эгаллаб турган позицияларига қайтарилди ва ҳоказо.

Элчи журналистларнинг саволларига жавоб қайтарди.

(ТАСС).

Тошкент трактор йиғув заводи коллективи ҳар куни планга кўшимча маҳсулот тайёрлашга эришяпти. Машинасозлар Улуғ Октябрнинг 50 йиллигини янги меҳнат зафарлари билан кутиб олиш учун фидокорона меҳнат қилиб, шундай муваффақиятларга эришаётирлар. Суратда: смена топшириқларини 120-130 процент қилиб адо этаётган илғорлардан Т. Раҳматуллаев, Ф. Азизов, С. Қиёмов, Ш. Саъдуллаев, Ш. Ҳасанов, Н. Содиқов ўртоқлар.

А. Тўраев фотоси.

ФАН ОЛАМИДА

Кометалар посбони

Украина пойтахтининг чеккасида, хушманзара Лесники районида бу йил иккита корпус қад кўтаради. Астрономик кузатишлар олиб бориладиган миноралар бу корпусларнинг ҳусни бўлади. Ленинградлик архитекторларнинг лойиҳасига биноан, Киев чеккасида мамлакатда биринчи кометалар обсерваторияси қурилмоқда.

Минoралардан бирида астрономларнинг энг катта қуроли диаметри 70 сантиметрли телескоп ўрнатилади. Шу туфайли тадқиқотчилар 16-17 даражали кометаларни, яъни ҳозир кузатилаётган кометалардан қарийб юз баравар заифроқ кометаларни кузатиш имконига эга бўладилар. Фотометр билан таъминланган телескоп обсерваториянинг яна бир минорасидаги айланиб турадиган гумбаз остига ўрнатилади. Бу телескопдаги фотокўпайтиргич, деб аталган сезгир электрон аппарат кометаларнинг (думли юлдузларнинг) шахсий характеристикаларини жуда аниқ қилиб акс эттириб бера олади.

Кометаларни кузатувчиларнинг Бутуниттифоқ группаси Киев университетининг астрономия кафедрасида таникли профессор С. К. Всехсвятский раҳбарлигида ишлаб турибди. ТАСС мухбири билан суҳбатда профессор қуйидагиларни айтди:

— Космик фазонинг табиий зондлари бўлган кометалар Қуёшнинг корпускуляр нурларидаги ва Қуёш активлигидаги ўзгаришларни пайқаб олишга имконият беради. Кометалар космик фазони ўрганишда олимларга кўмакчилик қилмоқда. Осмон дайдиларини, шу жумладан Икейя-Секи сингари «машҳур дайдилар»ни кузатиш ионлашган плазмаларнинг ўта тез оқимлари ҳаракатини тадқиқ қилиш имкониятини беради. Бу бамисоли «Қуёш шамоли» бўлган оқимлар Ер атмосферасидаги бир қанча жараёнларга, эҳтимолки тирик организмларнинг ҳам ривожланишига катта таъсир ўтказиб туради.

Ҳозирги вақтда 600га яқин кометалар борлиги маълум. Шуларнинг ҳар қайсисини синчиклаб кузатиб туриш керак.

Қуёш учун термометр

Харьковдаги ўлчовлар ва ўлчаш асбоблари давлат институти Монреалдаги жаҳон виставкасига эталон оптик пирометр деб аталган нодир қурилма юборди.

Виставкага келган кишилар, масалан, шу қурилма ёрдамида Қуёш сиртининг кўриниб турган юзасидаги температурани ўзлари ўлчаб кўришлари мумкин. Маълумки, Қуёш сиртининг температураси Цельсий билан 6 минг градусга етади.

«Қуёш температурасини ўлчашни виставкада намойиш қилишдан муддао нима», деб ТАСС мухбири берган саволга институтдагилар бундай жавоб қилишди: Биз янги асбобнинг имкониятларини мана шундай битта амалий мисолда кўрсатиб бермоқчимиз.

Сут конвейери

Мари шаҳрида қурилган сут заводи ишга туширилди. Бу завод бир сменада 25 тонна сут маҳсулоти ишлаб чиқаради. Корхонада иккита автомат линия ишлаб турибди, 500 тонна маҳсулот сиғдирадиган музхона, мороженое ва сузма ишлаб чиқарадиган цехлар бор.

Бу йил Тахтабозор районида ҳам шундай завод қурилади.

«Запорожец» автомобилининг қуввати яна ошди

ТАСС мухбири Мелитополдан хабар беради: Мотор заводи «Запорожец» автомобили учун 3 от кучига эга бўлган моторларни кўплаб ишлаб чиқаришга киришди. Янги «Запорожец» автомобили шу вақтгача ишлаб чиқарилаётган шу типдаги автомобиллардан анча кувватли бўлибгина қолмасдан, шу билан бирга анча чидамли ҳам бўлиб қолади, чунки унинг капитал ремонт қилингунча йўл босиш имконияти кўпайтирилади.

Янги моторлар ўрнатилган машиналар мамлакат йўлларидаги мураккаб синовлардан муваффақиятли ўтди.

15 километр чуқурликдаги қудуқни қазиш олдидан

Кола ярим оролида Совет Иттифоқида биринчи жуда чуқур қудуқни қазишга киришиш учун ускуналар тайёрлаб қўйилди. Йўлдош қудуқ деб аталадиган қудуқни пармалаш бошланди.

Асосий қудуқ 15 километр чуқурликда қазилади. Бунинг учун пармалаш асбобининг янги хили тахт қилиб қўйилди. Майдалаб қазийдиган искана бундай асбобнинг энг яхши типи деб топилди. Энг чуқурликда ишлаб турган исқананинг геофизик ҳолати тўғрисида маълумот бериб турадиган ҳамда қудуқнинг қандай қазилаётганлигини контроль қилиб турадиган махсус асбоблар ҳам яратилди. (ТАСС).

ТОШКЕНТ ЮКСАЛМОҚДА

Аҳд-паймонимиз

Тошкент шаҳри Ер бешигида 700 мартадан ортиқ тебранди. Лекин биз Тошкентга ёрдам кўрсатиш учун келганимизда, зилзила доғларини бузилган иморатларда кўрдигу, одамлар чеҳрасидан пайқолмадик. Тошкент одамлари шундай жасоратли, шижоатли экан.

Ўзбеклар билан биз қадимдан қўни-қўшничилик қилиб келган, қудақудағай бўлиб юрган халқмиз. Тошкентда алоҳида тожик квартали қуриб беришга аҳд қилдик. Республикамиз партия ва ҳукумати бизнинг истагимизга қанот боғлади. 500 дан ортиқ киши—тожикистонлик бинокорлар Тошкент қурилишида. Уни мамлакатимиздаги энг чиройли шаҳарлардан бирига айлантириш учун олиб борилаётган курашда қатнашмоқдамиз.

Шофер Василий Ивановга ҳавасим келади. У кўпчиликнинг ҳурматини қозонган киши. Ленинобод шаҳридан Тошкентга йирик панеллар ташиб бериш топшириғини ҳамиша ортиғи билан бажармоқда. Биз Тошкентда уй-жой бинолари қуришга киришганимиздан буён Тошкент билан Ленинобод шаҳри орасида 80 мартадан ортиқ қатнади. Геодезист Валерий Лебедов қурувчиларга йўл очиб берувчи киши. Унга маъқул бўлмаган жойда иморат қуриб бўлармиди. У Чўпонота маҳалласида зилзилага бардошли иморатлар қуриш учун жой аниқлаб бераверди, бизнинг коллективимиз бинокорлари янги уй-жойларни тиклашни тезлаштиравердилар. Ҳозирча 48 квартирали уйлардан 4 тасини қуриб тамомладик.

Аҳд-паймонимиз катта. Яна камида 5 минг квадрат метр ҳажмдаги уй-жой биноларини қуриб Тошкент аҳолиси ихтиёрига топшириш истагимиз бор. Бу истаккина эмас, янги йилдан бошлаб бу бизнинг асосий вазифамиз бўлиб қолди. Қурилишдаги ишларни тезлаштириш тадбирларини кўрмоқдамиз. Улуғ Октябрнинг 50 йиллиги кунигача 4 та кўп квартирали уйларни қуриб тамомлаймиз. 300 ўринли боғча қурилишини ҳам жадаллаштиряпмиз.

Тожикистондан келган бинокорлар Тошкент қурилишида ғайрат кўрсатиб ишлашмоқда. Санитария-техника узеллари бўйича мутахассис А. Мажидов, мастер Т. Охунов, бульдозерчи Ш. Ҳасанов, сувоқчи А. Солиев, монтажчи Й. Ҳакимов, кран машинисти А. Меркулова ўртоқлар юбилей йили мусобақасида олдинги сафда бормоқдалар. Валентина Чекашкина билан Мажид Сатторов ўртоқлар тикланган биноларни пардозлашда ҳамкасбларига намуна бўлаётирлар. Улар иш вақтидан самарали фойдаланиб, ҳар сменада камида уч хонани бўяб чиқмоқдалар. Мана шу пардозловчилар қўлидан чиққан иморатлар тайёр деб ҳисобланади. Биз барча ишларни ҳамма чоралар билан тезлаштиришга қаратилган тадбирлар кўрмоқдамиз.

Ҳ. БАҲОДИРОВ,
Тожикистон квартали қурилишининг бош устаси.

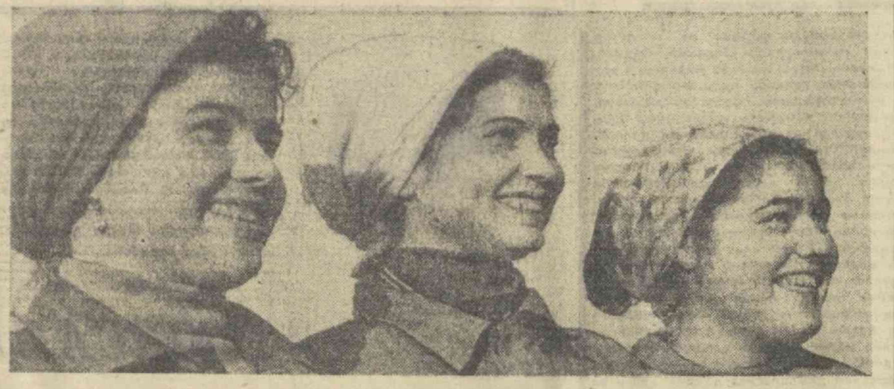

Белоруссиядан келган бинокорлар Тошкентни қайта тиклаш учун бошланган кураш мусобақасида алоҳида намуна кўрсатмоқдалар. Юқоридаги суратда (чапдан ўнгга): уйларни сифатли пардозлаб, бўяш-пардозлаш ишларида илғор усулларга амал қилаётган илғорлардан Валентина Люцко, Нина Шиневич, Зоя Дубровская ўртоқлар. Пастдаги суратда (чапдан): ғишт теришда смена топшириқларини ҳамиша орттириб бажараётган Владимир Воробей, Антон Михневич, Виктор Докиш ўртоқлар.

И. Глауберзон фотолари.

⊙ «Оқ олтин» ўлкасининг пойтахти Тошкент келажакда мамлакатимизнинг энг кўркам шаҳарларидан бирига айланади. Беш йилликнинг иккинчи йилида шаҳримизда зилзила оқибатларини тугатиш соҳасида дадил қадам қўйилади.

⊙ 1967 йилда шаҳарда 1 миллион 400 минг квадрат метрдан ортиқ уй-жой бинолари қурилади.

⊙ 40 минг ўринли мактаб, 10 минг ўринли ясли-боғча бинолари, кўплаб маъмурий, маданий-маиший бинолар ишга туширилади.

⊙ Йўлдош шаҳар Сергелида транспорт муаммоси ҳал этилади. Яқин ойларда троллейбус линиялари қуриб битказилади.

⊙ Тошкентни қуриш билан боғлиқ бўлган асосий ишлар бу йил шаҳар марказига кўчирилади. Уй-жой микрорайонлари шаҳар марказини ўраб туради. Украина бинокорлари 100 минг квадрат метр, Москва қурувчилари 138 минг квадрат метр, Россия Федерациясининг усталари 210 минг квадрат метр ҳажмда уй барпо қилишади.

⊙ Высоковольтная массиви ёнида Шимоли-Шарқий микрорайони деб аталадиган иккинчи уй-жой массивини қуриш ишлари авж олдириб юборилади. Бу массивда камида 50-55 минг аҳоли истиқомат қилади.

ОҒА-ИНИМИЗ

«Оғир кунда ошнангдан» деган гап бор экан ўзбекларда. Сиз билан биз бир улкан оиланинг аъзоларимиз. Ака-укамиз, опа-сингилмиз. Биз, Белоруссиядан келган бинокорлар дастлабки уйларни фойдаланишга топширганимизда, бу иморатларга кўчиб кирганлар жуда кўп миннатдорчилик билдиришди. Шунда менинг кўнглимга бир фикр келди. Сиз ҳам бизга энг қийин дамларда кўмаклашган эдингиз, Белоруссия тупроғини омон-эсон сақлаб қолиш учун курашда жон олиб-жон берган эдингиз-ку! Улкамиз уруш майдонига айланганда, немис босқинчиларидан Белоруссияни озод қилишда сиз ҳам қон тўккан эдингиз-ку!

Биз бу яхшиликларни унутганимиз йўқ. Шунинг учун ҳам совуқ хабар — зилзила бўлганлигини эшитганимиз ҳамоно Тошкентга отландик. Жигаргўшаларимиз ярасига малҳам бўлишга шошилдик. Тошкентда 50 квартирали ва 100 квартирали уйлардан бир нечасини қуриб тамомлаган эканмиз, бу бизнинг қардошлик бурчимиз. Қалбимиз шунга ундайди.

Ҳозир бутун Белоруссиянинг нигоҳи Тошкентга қаратилган. Қандай қилиб бўлса ҳам республикамиз меҳнаткашлари Тошкентга ёрдамни кучайтириш учун интилишмоқда. Улуғ Ватан уруши йилларида сиз ҳам шундай қилган эдингиз. Биз ўша яхшиликларингизни ўн баравар ортиқ яхшилик билан оқлашга аҳд қилганмиз. Бу йил яна камида 100 квартирали уйлардан 6 та, 50 квартирали бинолардан 3 та қуриб бериш юзасидан оширилган мажбурият қабул қилдик.

Бу мажбуриятимизни Улуғ Октябрнинг 50 йиллиги нишонланадиган энг катта байрамгача адо этамиз. Ҳозир ишни шунга яраша ташкил этяпмиз. Қурувчилардан В. Тубович, Г. Жгул ўртоқлар янги ташаббус билан чиқдилар. Улар 980 ўринли мактаб биносини ҳам байрамгача ўғил-қизлар ихтиёрига топширишга сўз бердилар. Биз, Белоруссия бинокорлари қурилишни тезлаштириш учун қўлимиздан келган ёрдамни сира аямаймиз.

И. СТРАТОН,
Белоруссия ССР да хизмат кўрсатган бинокор.

ҚЎШНИ МАҲАЛЛАЛАР

РЕПОРТАЖ

Дўст дўстга боқар! Замонамизнинг янгроқ шиори шундай. Шаҳримизда янгидан барпо қилинаётган қўшни маҳаллаларини айланиб юриб бунга минг қатла қаноат ҳосил қилдик. Ана, Украина маҳалласи. Москва маҳалласи унга туташиб кетган. Мана буниси Белоруссия маҳалласи. Сал юрсангиз ўзингизни Қозоғистон, Қирғизистон ва Туркманистон маҳалласида кўрасиз...

Тошкентга ҳозирги кунда баландроқдан туриб назар солган киши ўзини ўрмонда юргандек ҳис этади. Дарҳақиқат, шаҳримиз қурилишлар ўрмонига айланиб кетди. Бинокорларнинг ўнг қўли бўлган минора кранларининг бир зайлда ҳаракатланиб туришини ўрмонда шабада қўзғалганда баланд дарахтлар шохи қимирлаганига қиёс қилгудик.

Бир-бирига кўмакдош, ҳамдард турли миллат усталари янги Тошкентни барвақтроқ тиклаш ҳаракатида жон куйдирмоқдалар. Қуёш аримас шаҳар аҳолисига зилзиладан кейинги ойлар ичида 500000 квадрат метрдан зиёд ҳар томонлама бадастур уй-жой бинолари тортиқ қилинди. Замонавий услубда қурилган бу уйларда истиқомат қилаётганлар жонкуяр қон-қардошларимиздан миннатдор. Кейинги ойлар ичида 23000 квартира пардоздан чиқарилди, ремонт қилинди. Шаҳар бағрида шинам шаҳар Сергелини тиклаган аскар йигитлар мақтови тилларда. Шаҳарнинг 150 минг квадрат метр уй-жой майдони зилзиладан бошпанасиз қолган оилалар хизматида.

Бинокорларнинг ҳимматига балли! Иттифоқдош республикалардан, Москвадан, Ленинграддан келган қутлуғ касб эгалари 1966 йил учун ажратилган капитал маблағлардан самарали фойдаландилар. Ажратилган маблағларни ўзлаштириш плани муваффақиятли адо этилди. «Главмосстрой», «Укрстрой», «Главленинградстрой» трестлари, Россия Федерацияси, Эстония, Литва, Қирғизистон, Молдавия бинокорлари планга қўшимча равишда анчагина қурилиш ишларини бажардилар. Украина ва Москвадан келган азаматлар янги йилда ҳам суръатни сусайтирмай меҳнат қилишмоқда. Ҳозирнинг ўзидаёқ улар бу йил фойдаланишга топшириладиган уйларнинг 80 минг квадрат метри учун пойдевор тайёрлаб қўйдилар. Сиз билан бизнинг ташвишимизда ғайрат билан ишлаётган қардош бинокорлар беш йилликнинг иккинчи йили камида 835000 квадрат метр ҳажмда уй-жой тиклаб бериш ҳаракатини қилаётирлар...

Коржома кийган усталар меҳнатига маҳлиё бўлиб юриб Эстония кварталидан чиқиб қолдик. Ҳамма иш билан овора. Биров машинадан материал туширмоқда. Бошқаси ғишт ва қоришмани пешма-пеш бино тепасидаги сўнгги қаватга кран ёрдамида етказиб турибди. Ўнлаб йигит-қиз ғиштларни жуда эпчиллик билан териб боряпти.

Таллин шаҳрида кўпгина янги уй-жой ва маданий-маиший бинолар тиклашда қатнашиб анча тажриба орттирган ғишт терувчи М. Шурпечева энди Тошкентда Эстония кварталини тезроқ қуриб тамомлаш учун бошланган мусобақада байроқдорлик қилмоқда. М. Шурпечева ҳамкасблари тўғрисида ҳикоя қилиб берди.

Тошкентда рўй берган табиий офатни эшитганимиздан сўнг 200 киши отланган эдик, — дейди у. — Кела солиб ишни уч сменада бошлаб юбордик. Натижаси дуруст бўлди. Бир неча уйни фойдаланишга топширдик. Ана у уй ҳам битди ҳисоб. Сўнгги пардозлаш ишлари қўлдан чиқарилмоқда. 50 квартирали бу бино бугун-эрта давлат комиссияси томонидан қабул қилиб олинади. Бу йил яна 50 квартирали уйлар қуришни давом эттиравeрамиз. 280 ўринли болалар боғчаси қурилишини ҳам тез кунда бошлаб юборамиз. В. Филиппов, В. Минзуев каби илғорларимиз кўп. Ҳў ана улар. Электр, газ, сув коммуникацияларини кўтарилган бинога улашяпти.

Қурилиш ишларининг кенг кўламда олиб борилишига қараб баҳо бериладиган бўлса Чилонзор массиви мақтови таърифга сиғмайди. Шаҳарнинг шарқи-шимолий массиви, Рисовий, Болгар огороди массивларида тикланаётган бинолар ҳам Чилонзордагидан камлик қилмайди. Арманистондан келган меҳрибонларимиз билан Рисовий массивида учрашдик. Янги йил арафасида 180 квартирали уйнинг калитини жасорат шаҳри меҳнаткашларига бўлишиб беришибди. Яна бир неча уйда қурилиш ишлари жадаллик билан олиб борилмоқда. Шу йил ўрталарида арманистонлик бинокорлар 60 квартирали уйлардан 5 тасини қуриб тамомлаш учун ғайрат камарини белга боғлаганлар. С. Вордонян, Г. Агоданян, Л. Эритян сингари азаматлар тиним билмай ишлашмоқда. Улуғ Октябрнинг 50 йиллик юбилейи шарафига бошланган мусобақа пешқадамлари ҳам шулар.

Тошкент Иттифоқимиздаги энг кўркам, чиройли, кўкаламзор шаҳарлардан бири бўлади. Зилзилагача шаҳарда истиқомат қилувчи ҳар бир тошкентлик учун 4 квадрат метр ҳажмда кўкаламзор-хиёбон, гулзор боғ, дарахтзор тўғри келган бўлса, шаҳар қайта қурилиб бўлгач камида 38 квадрат метр кўкаламзор тўғри келади. Тошкент боғ-шаҳарга айланиб кетишини лоақал шундан ҳам тасаввур қилса бўлади. Бундан буён уйларнинг ичидаги хоналарнинг баландлигини 2 метру 70 сантиметр қилиб қуришга келишиб олинди. 5 қаватдан ортиқ бўлган уйларнинг юқори қаватларига лифтларда чиқилади.

Мутахассислар Тошкент қурилишини тезлаштиришга қаратилган тадбирларни камоли тезкорлик билан ишлаб чиқмоқдалар. 1967 йилда 1 миллион 400 минг квадрат метр уй-жой биноси қуриб фойдаланишга топширилади. 40 минг ўқувчига мўлжалланган мактаблар, 10 минг ўринли боғча-ясли барпо қилинади. Анчагина маъмурий, маданий-маиший бинолар ҳам қад кўтаради. Беш йилликнинг иккинчи йилида асосий қурилиш ишлари шаҳар марказига кўчирилади.

Маҳаллалар, янги маҳаллалар, туташ қалблар бино қилган кўркам маҳаллалар, пойтахт чиройисиз! Киндик қонимиз тўкилган жонажон шаҳар бир улкан олтин узук бўлса, сиз унинг жило таратиб турувчи ёқут кўзларисиз!

Ж. ХОЛҚОСИМОВ.

ЎРТА ОСИЁДАГИ ЭНГ ЙИРИК ПОЧТАМТ

Экскаваторларнинг ўтиб бораётган поездлар гудокларига қўшилиб кетган шовқини бугун Ўзбекистон пойтахтининг Вокзал олди майдонида Ўрта Осиёда энг йирик темир йўл сортировка қилиш почтамти қурила бошланганлигидан дарак берди. Ойна ва бетондан барпо этиладиган беш қаватли корпусда ички ва халқаро почтани ишлайдиган цехлар жойлаштирилади. Бинони эса, Целиноград-дан Тошкентга келган қурилиш-монтаж поездининг коллективи қуриб беради. Корреспонденция, посилка, хат ва журналларни ташиш ҳамда ишлашдаги барча асосий процесслар механизациялаштирилади.

Шу беш йиллнда Ўзбекистоннинг тўққиз шаҳрида сортировка қиладиган темир йўл почтамтлари қуриш кўзда тутилади. (ЎзТАГ).

ЮБИЛЕЙГА ТУҲФА

7 январда Тошкентда бўлиб ўтган кенгашда «Ўрта Осиё Коммунистик ташкилотлари тарихининг очерклари» макети муҳокама қилинди. Бу катта илмий асарни Қозоғистон, Қирғизистон, Тожикистон, Туркманистон ва Ўзбекистон Компартиялари Марказий Комитетлари ҳузуридаги партия тарихи институтларининг ходимлари Совет давлатининг 50 йиллигига туҳфа қилиб тайёрламоқдалар.

Кенгаш қатнашчилари—Тошкентдаги ва республиканинг бошқа шаҳарларидаги тадқиқот институтларининг вакиллари, олий ўқув юртлари партия тарихи кафедраларининг мудирлари янги улкан илмий асар тўғрисида ижобий фикрлар билдириб, авторлар коллективига бир қанча таклифлар ва маслаҳатлар айтдилар. Бу эса, китобни узил-кесил таҳрир қилган вақтда унинг қимматини тағин ҳам кўпроқ оширишга ёрдам беради. Кенгашда Ўзбекистон Компартияси Марказий Комитетининг секретари Р. Н. Нишонов қатнашди. (ЎзТАГ).

ХАЛҚ МАСЛАҲАТЧИЛАРИ САЙЛОВИ ОЛДИДАН

ҚОНУНИМИЗ ПОСБОНЛАРИ

Одил суд ишида меҳнаткашлар кенг оммасининг иштирокини таъминлаш — совет суд қурилишининг муҳим принципларидан биридир. Владимир Ильич Ленин суд ишларида меҳнаткашларнинг кенг қатнашишини таъминлашга, оммани қонунчиликни муҳофаза қилиш руҳида тарбиялашга ҳамиша даъват этарди.

Доҳийнинг бу кўрсатмаси ҳаётимизга чуқур сингиб кетди. Биринчи галда буни совет судларининг кўп сонли халқ маслаҳатчилари фаолиятида кўриш мумкин. Қонунимизнинг посбонлари халқ маслаҳатчилари суд жараёнларида актив қатнашадилар, ҳақиқатни очишда адлия органларига катта ёрдам кўрсатадилар.

Яқинда Ўзбекистон ССР Олий Совети Президиуми Ўзбекистон ССР халқ судлари район (шаҳар) халқ маслаҳатчилари сайловини ўтказиш ҳақида Фармон чиқарди. Ҳозирги кунда бу катта сиёсий кампанияга қизғин тайёргарлик бошланди.

Маълумки, халқ маслаҳатчилари меҳнаткашларнинг йиғилишларида икки йиллик муддат билан сайланадилар. Маслаҳатчига кенг ҳуқуқ ва катта ваколат берилган. Улар одил судни олиб боришда судьялар билан тенг ҳуқуққа эгадирлар. Бошқача қилиб айтганда, халқ маслаҳатчиси — тўла ҳуқуқли судья бўлиб суд олдига қўйилган барча вазифаларни бевосита ҳал қилади. Масалан, у иш бўйича раислик қилаётган судья билан тенг ҳуқуқда йиғилган далилларни текширишда актив қатнашади. Шу мақсадда у суд мажлисларида айбланувчига, унинг яқинларига, жабрланувчига, гувоҳлар, экспертларга ва бошқа суд жараёни иштирокчиларига саволлар бера олади.

Халқ судьялари касаллик ёки отпуска туфайли вақтинча ишга келмаган пайтларида унинг вазифаси меҳнаткашлар депутатлари район (шаҳар) Советлари ижроия комитетлари томонидан халқ маслаҳатчиларига юкланиши мумкин.

Ўзбекистон ССР Олий Советининг 1966 йил 25 августда бўлиб ўтган сессияси Ўзбекистон ССР суд қурилиши қонунига ўзгартириш ва қўшимчалар киритиш тўғрисида махсус қонун қабул қилди. Мазкур ҳужжатда халқ маслаҳатчиларининг вазифалари янада яққол ифодалаб берилди. Бу қонунга мувофиқ, халқ маслаҳатчилари судлар томонидан топширилган жиноий ва гражданлик ишларини кўришда бевосита иштирок этишдан ташқари яна қатор вазифаларни ҳам ўташлари даркор. Чунончи, улар суд органларининг топшириғига мувофиқ суд органларига тушган хатларни, шикоят ва аризаларни текширадилар, ҳукмнинг ижро этилишини, суд қарорларининг бажарилишини назорат этадилар. Улар суддан кафолат билан сўраб олинган кишиларнинг хулқ-атворларини, шунингдек, шартли ҳукм қилинган, ёки муддатидан олдин бўшатилган кишиларнинг хатти-ҳаракатларини кузатиб борадилар.

Бизда меҳнаткашлар ишончини шараф билан оқлаб суд органларига жуда катта ёрдам кўрсатаётган жонкуяр халқ маслаҳатчилари кўп. Тошкент шаҳар Октябрь район судининг халқ маслаҳатчилари ўзларига топширилган вазифани яхши адо этмоқдалар. Улар жиноий ва гражданлик ишларини текширишдагина эмас, балки алиментларни ундиришда, умуман қонунчиликни муҳофаза қилишда халқ судларига, суд ижрочиларига яқиндан ёрдам бермоқдалар. Халқ маслаҳатчиларидан Бурнашев ва Абламская-нинг фаолияти, айниқса намуналидир. Улар қисқа муддат ичида 87 корхона ва муассасада суд қарорлари ва ҳукмларининг ижросини текшириб чиқдилар.

Қатор районларда халқ маслаҳатчилари шартли жазога ҳукм қилинган шахсларнинг турмушдаги ва ишлаб чиқаришдаги хулқ-атворларини текширмоқдалар. Октябрь район судининг халқ маслаҳатчиси ўртоқ Маҳмудова, Куйбишев район судининг халқ маслаҳатчиси Исмоилова, Шегавашева ва бошқалар бу соҳада, айниқса активлик кўрсатмоқдалар.

Шу нарса қувончлики, меҳнаткашларнинг кўпгина коллективлари судга сайланган ўз вакиллари фаолияти устидан доимий назорат олиб бормоқдалар. Зарур бўлса уларга ёрдам бермоқдалар. Ўз навбатида халқ маслаҳатчилари сайловчилар олдида ҳисоб бермоқдалар. Масалан, Чилонзор район халқ маслаҳатчиси ўртоқ Тошхўжаев атторчилик-галантерея фабрикаси коллективи олдида ҳисобот берди. Киров район халқ судининг маслаҳатчиси ўртоқ Садчикова ўз ишлари юзасидан Тошкент тамаки фабрикаси коллективини хабардор қилиб турибди.

Халқ маслаҳатчилари сайлови олдидан ҳисоб бериш ишлари янада қизғин тус олди. Халқ маслаҳатчилари Шокиров, Саричев ва бошқа кўплаб ўртоқлар ҳам ўз сайловчилари олдида муттасил ҳисоб бераётирлар. Шу билан бирга ўз бурчига совуққонлик билан қараётган, юклатилган масъулиятга бефарқ қараётган халқ маслаҳатчилари ҳам учраб туради. Бундай кишилар совет судининг демократик принципларига риоя этишни унутиб қўядилар ҳамда ўз сайловчилари олдида бирор марта ҳам ҳисоб бермайдилар. Ана шундай камчиликнинг юз беришида халқ судларининг ҳам айби бор. Баъзи халқ судьялари халқ маслаҳатчиларининг фаолиятини активлаштириш ҳақида қайғурмайдилар. Халқ маслаҳатчиларининг ҳуқуқ билимларини эгаллаш, суд тажрибасини тинмай ўрганишини таъминлаш ҳақида бош қотирмайдилар.

1965 йилда шаҳримиздаги районларда халқ маслаҳатчилари кенгашлари тузилди. Булар судьялар раҳбарлигида халқ маслаҳатчиларига юридик билимларни ўргатишга даъват этилган. Лекин ҳамма кенгашлар ҳам ўз ишларини кенг йўлга қўйган эмаслар. Сайловга тайёргарлик бошланган ҳозирги пайтда уларнинг фаолиятини ҳар томонлама активлаштириш лозим.

Бизда халқ маслаҳатчиларининг кенг фаолияти учун барча имкониятлар яратиб берилган. Шунга қарамай, айрим корхона маъмурияти халқ маслаҳатчиларига жамоат вазифаларини бажаришларида баъзан тўсиқ бўлади. Албатта, бундай ҳоллар жуда кам, лекин учраб туради. «Тошкентвино» комбинатининг маъмурияти йил давомида халқ маслаҳатчиси ўртоқ Миряхёевга жамоатчилик бурчини адо этиши учун яхши шароит яратиб бермади. Тошкент экскаватор заводи коллективи томонидан сайланилган халқ маслаҳатчилари Умарова ва Абдураҳимов ўртоқлар ҳам икки йил мобайнида завод маъмурияти айби билан бирор марта ҳам суд мажлисларида иштирок эта олмадилар. Ана шундай аҳвол ўртоқ Каюрин директор бўлган 3-автобус паркида ҳам ҳукм сурмоқда. Бунинг оқибатида халқ маслаҳатчиси ўртоқ Рашидов суд мажлисларига келиш учун маъмуриятдан руҳсатнома ололмаётир. Бундай аҳволга биз кескин чек қўйишимиз керак. Корхона, муассаса ва қурилиш ташкилотлари маъмуриятлари халқ маслаҳатчиларига Совет Конституциясида берилган ўз ҳуқуқ ва бурчларини тўла адо этишларида уларга ҳар томонлама ёрдам кўрсатиши керак. Бу билан улар жамиятимизга доғ бўлган жиноятчилик ва бошқа хунук одатларнинг олдини олиш ишига катта ҳисса қўшган бўладилар.

Т. АБДУЛЛАЕВ,
Тошкент шаҳар судининг раиси.

ҚИШЛОҚЛАРИМИЗ ЖАМОЛИ

ПОСЁЛКА ҚУРИЛИШИНИНГ ПОТОК УСУЛИ

Киров номли колхоз Нарпай районидаги иқтисодий жиҳатдан мустаҳкам йирик хўжаликлардан бири ҳисобланади. Пахтачилик бу қишлоқ хўжалиги артелининг асосий бойлик манбаи. Лекин хўжаликда юзлаб гектар боғ-роғлар ҳам бор. Улардан мўл ҳосил олиб келинмоқда. Колхоз чорвачилиги ривожланиб боряпти.

Колхоз ҳар томонлама тўкис дейиш мумкин. Бироқ кўнгилни хижил қиладиган бир томони бор. Қишлоқдагилар ана шу ҳақда қайғуришмоқда. Колхоз бой-бадавлат бўлса-ю, қишлоқлари чиройли бўлмаса! Киров номли колхозда қарийб 500 оила истиқомат қилади. Томорқа ерлари бўлган оилаларнинг уйлари жуда катта территорияни эгаллаган — ҳар қаер-ҳар қаерга тарқоқ ҳолда жойлашган. Колхозчиларнинг: «Пахта ўстириладиган ҳар бир картамиз қошида аҳоли яшайдиган пунктимиз бор» деб ҳазиллашишлари бежиз эмас.

Қишлоқда маданий-маиший хизмат кўрсатиш ҳам шунга яраша. Бу ҳол деҳқонларнинг моддий фаровонлигини, маданий даражасини юксалтиришга маълум даражада ғов бўлиб турибди. Савдо хизмати кўрсатиш ҳам кўнгилдагидек йўлга қўйилмаган. Хонадонларнинг турли жойларда истиқомат қилаётганлиги колхоз хўжалигида комплекс механизацияни кенг жорий этиш учун зарур даражада имкониятлар очиб бермаяпти. Хўжалик ерлари бўлак-бўлак бўлиб, машина-механизмларнинг бурилиши учун ҳам нобоп.

Бундай аҳвол пахтакорлар ва чорвадорларни ҳам, соҳибкорлар ва пиллачиларни ҳам, ўқитувчилар ва врачларни ҳам — шу ерда истиқомат қилувчи каттадан-кичикни ўйга толдириб қўйди. Ҳамма шаҳар типидаги замонавий, кўркам қулай микрорайонни ўз ичига олган ягона посёлка барпо қилинишининг тарафдори бўлиб чиқди.

Кўримсиз, аллақачонлар тикланган иморатлар ўрнида кўркам посёлка тиклашга киришилди. Дастлабки ишлар ўтган йилиёқ бошлаб юборилган эди. Посёлкани тиклаш ишларини поток усулида олиб боришга келишиб олинди. Натижада колхоз қўшимча равишда юзлаб гектар унумдор ерларга эга бўлади. Шу беш йилликда янги посёлка кўркам жамол кўрсатади. Колхознинг беш йиллик планида шундай деб ёзилган. Посёлкани қуриш ва унда маданий-маиший хизмат кўрсатадиган тармоқларни барпо этиш ишларига катта маблағ сарфланади.

Шаҳар типидаги янги посёлка лойиҳаси ўтган йили тайёр бўлди. Посёлкада кенг ва равон кўчалар бўлади. Уларнинг икки томонида замонавий уйлар барпо қилинади. Маданий-маиший хизмат кўрсатиш шохобчалари ҳам шу ерга жойлаштирилади. Бу қишлоқни бир жойдан иккинчи жойга шунчаки кўчириш эмас, балки кўп ўйлаб, одамларга қулай бўлишини назарда тутиб амалга оширилаётган тадбир. Лойиҳачилар кўп нарсани мулоҳаза қилиб кўришди. Посёлкада яшовчиларнинг шахсий томорқа хўжаликлари бўлишини ҳам ҳисобга олишди. Қишлоқ ҳаётининг бошқа ўзига хос хусусиятлари ҳам назар-эътиборда тутилди.

Колхоз қишлоғи бош план асосида қайта қурилмоқда. Қурилиш поток усулда олиб борилаётганлигини алоҳида таъкидлаб ўтиш даркор. Қишлоқ қурилишининг бундай прогрессив усули бошқа хўжаликларда ҳам қўллаб-қувватланишга арзигулик. Замона тақозоси шундай.

Колхоз қишлоғини қайта қуришда ёрдам кўрсатиш учун Москвадаги «Гипрооргсельстрой» институтининг мутахассислари ҳам етиб келишди. Мутахассислар группасига ўртоқ Исаева раҳбарлик қилмоқда. Улар қуриш лойиҳаларини поток усулида ишлаб чиқишди. Қишлоқни қайта қуриш ишлари 3 йилу 8 ой мобайнида тугалланиши керак. Шу муддат ичида посёлка территориясини инженерлик жиҳатидан тайёрлаш, уй-жой ва маданий-маиший биноларни тиклаш зарур бўлади.

Янги посёлкани индустриал усулда тиклаш ишлари беш босқичда амалга оширилади. Уй-жой қурилиши бир-бири билан боғлиқ бўлган икки босқичда қурилади. Биринчи босқич ўтган йилнинг сентябрь ойида бошланган эди. Бу босқичдаги қурилиш ишлари шу йил апрель ойида поёнига етказилади. Ана шунда колхоз 130 та икки қаватли ҳар хил сериядаги уй-жой биноларига эга бўлади. Шундай уйлардан 8 тасида янги йил арафасида ҳовли тўйлари ўтказилди. Унча катта бўлмаган икки оилали хўжаликлар бу уйларга кўчиб киришди. Уч хонали, тўрт хонали ва беш хонали уйлар ҳам бор. Уларда ҳамма қулайликлар мавжуд: пешайвон, электр, ванна, газ плитали ошхона, водопровод крани.

Иккинчи босқичдаги қурилишлар шу йил ёзда бошланади. Бу босқичда ҳаммаси бўлиб 100 та уй-жой биноси тиклаш кўзда тутилмоқда. Учинчи босқичдаги қурилиш даврида коммуникация шохобчалари барпо этилади. Бу тадбир ҳозирнинг ўзидаёқ амалга оширилиб бўлди ҳисоб. Ҳозир кабеллар ётқизилмоқда. Марказий буғхона тикланяпти. Тозалаш иншооти барпо қилинмоқда. Ана шу ишларнинг ҳаммаси колхоз қишлоғида олиб борилаётганлиги эндиликда таажжубланарли эмас. Бу ерда ўн йиллик мактаб ва 140 ўринли болалар боғчаси, савдо маркази, кинотеатр, клуб, новвойхона, омонат кассасига эга бўлган почта бўлими, акушерлик пункти ҳамда болалар консультациялари ишлаб турадиган поликлиника, стадион, ҳаммом, кир ювиш хонаси ва бошқа шу каби объектлар қурилиши алоҳида бир босқичда олиб борилади.

Қурилиш ишларининг боришини, ишлаб чиқаришнинг тармоқ графиги қандай амалга оширилаётганлигини оператив группа кузатиб боради. Бу группа зарур тадбирларни йўл-йўлакай амалга оширади ва қурилиш ишларини жадаллаштиришга ёрдам кўрсатади. Шаҳар типидаги янги посёлка қурилишини Самарқанддаги 15-бинокорлик тресты иккинчи механизациялашган кўчма колоннаси коллективи олиб боряпти. Ёш инженер Эдуард Калантаров бошчилик қилаётган бу коллектив ҳозир катта имтиҳондан ўтмоқда. Бинокорлар даврасида ўз меҳнати билан ибрат кўрсатаётган кишиларнинг номини эслаб ўтиш мумкин. А. Дорохов бошлиқ комплекс бригада, Э. Бобоқулов раҳбарлик қилаётган ихтисослаштирилган пардозловчилар бригадалари смена топшириқларини 120—125 процентдан адо этишга муваффақ бўлаётирлар.

И. АҲМЕДОВ.

Термиз районидаги «Намуна» колхози пландаги 380 тонна ўрнига 400 тонна сут топшириб, 1966 йил планини ошириб бажарган эди. Чорвадорлар юбилей йилида ҳам сигирлардан мўл-кўл сут соғиб олиш учун курашмоқдалар. Суратда: ўтган йил 20 бош сигирдан 31 тонна сут соғиб олган илғор чорвадор М. Пардаева.

Х. Исроилов фотоси, (ЎзТАГ фотохроникаси).

АНДИЖОН ОБЛАСТИДА

58 ТАКЛИФ

Хўжаобод районидаги «Жанубий Оламушук» нефть конида ўтган йилнинг 11 ойи мобайнида ишчилар ва инженер-техник ходимлардан 58 таклиф тушди. Шундан 54 таклиф ишлаб чиқаришга жорий қилинди. Натижада 10.684 сўм маблағни тежаш имконияти туғилди.

Рационализаторлардан Юсупов билан Умаровнинг насосларга қум кириб қолишини муҳофаза қилиш юзасидан ишлаб чиқаришга жорий этилган таклифи бу йилги энг яхши таклифлардан биридир.

МЕТАЛЛ — ДАВЛАТГА

35.000 тонна! Областда тўпланган металл парчаси 1966 йилда шунча тоннани ташкил этди. Бу планга нисбатан 1.500 тонна ортиқдир.

Металл тўплашда «Электродвигатель», «Электр аппарат» заводлари, Наманган ремонт заводи, «Узсельхозтехника» Қўрғонтепа ва Избоскан район бирлашмалари, Янгиқўрғон бўлимининг коллективлари, мактаб ўқувчилари ибратли иш қилдилар.

НАНАЙДА ДАМ ОЛИШ УЙИ

Нанай — Янгиқўрғоннинг энг кўркам, баҳаво қишлоқларидан бири. Мана шу ерда бу йил 300 ўринга мўлжалланган дам олиш уйи қурилиши бошланади.

Дам олиш уйи касаба союзларининг маблағига қурилади. Бунга область саноат корхоналари ҳам ўз ҳиссаларини қўшадилар.

ТОҒДАГИ ЛАГЕРЬ

Область ёш техниклар ва табиатшунослар станцияси қошидаги киностудия коллективи суратга олган киножурнал ана шундай деб аталади. Рангли ва овозли бу киножурналда Андижон ўқувчилари ва пионерларининг Арслонбобдаги лагери ҳақида ҳикоя қилинади.

Ҳар йили ёзда бу ерда Фарғона водийсининг меҳнаткашлари ва болалари мириқиб дам оладилар. Кўплаб лагерлар, туристик базалар бор.

Киножурнални Андижон мактабларининг ўқувчилари С. Султонов, А. Қаландаров, С. Каримовлар суратга олганлар.

К. ЙЎЛДОШЕВ.

ОИЛА ГЎЗАЛЛИГИ

АХЛОҚ МАВЗУИДА

ХАТЛАРГА ОБЗОР

Редакцияга ҳар куни кўплаб келаётган ахлоқ, одоб мавзуидаги хатлар, мактуб ва лавҳаларда газетхонлар дилларидаги гапларни айтиб, маслаҳат сўрайдилар. Мана, оддий солдатнинг юрак ҳарорати билан ёзилган хати. Унда йигит ҳаётида юз берган бир аламли воқеа шундай ҳикоя қилинади.

Н. мактабда ўқиб юрган вақтларида бир қизга кўнгил берган. Қиз ҳам уни севган. Қиз ўз севгилисини ҳарбий хизматга жўнатаркан, унга вафодор бўлишни, албатта, кутишини айтган. Йигит ҳам ўз муҳаббатини Ватан хизматида янада чиниқтиришга ваъда бериб, хайрлашади. Шундан кейин улар бир-бирларига тез-тез хат ёзиб, бирга ўтказган бахтиёр кунлари, ҳозирги ҳижрон дамлари ҳақида сўзлайдилар.

Аммо кутилмаган бир вақтда йигит қиздан шундай мазмунда хат олади. «... Уйимизга совчилар келавериб, ота-онамни ҳол-жонига қўйишмаяпти. Улар ҳозир мени узатиб тинчиш пайидалар. Нима қилай?».

Бу хатни олган йигит ўйлаб-ўйлаб, охири қишлоғига боришга қарор қилди. Жўнашидан олдидан онасига хат ёзди ва қизникига совчиликка боришини илтимос қилди.

Ниҳоят қиз билан учрашди. Йигит ҳамма нарсани ўртага тўкиб солади. Лекин қиз ҳамма айбни унинг устига ағдармоқчи бўлади.

— Иложим қанча? Фотиҳа тўйи ҳам бўлиб ўтди... — дейди қиз.

Йигит ҳамма айб совчиликка бормаган онасида деб, қарияни қаттиқ хафа қилди, кўнглини оғритди. Онанинг ёлворишларига қўл силтаб, отпуска муддати тугамай, қайтиб кетди.

Яқинда у Ҳабиб Нуъмоннинг газетамиз саҳифасида босилиб чиққан «Сут ва қон» номли мақолани ўқиб, қаттиқ таъсирланганини маълум қилади. Унда тасвирланган ҳаёсиз ўғилнинг беандишалиги йигитга айниқса қаттиқ таъсир этган. Онаси олдидаги гуноҳини янада чуқурроқ ҳис этган йигит қилган гуноҳларини кечиришини илтимос қилиб, редакцияга хат ёзган. «Нима қилиб қўйдим? — ўйлайди йигит. — Онам бояқиш ёшлигида бева қолди. Ногиронлигига қарамай биз — уч фарзандини ўқитди, ҳунар ўргатди. Ўшанда бевафо қизни деб онамнинг тўғри маслаҳатларига тушунмай, нодонлик қилибман. Нодон ўғлингизнинг гуноҳини кечинг, онажон! Энди сира дилингизга озор бермайман!».

Маълумки, ота-она ҳеч қачон фарзандига ёмонликни тиламайди. Умр бўйи бахтингизни тилаб, ўзининг беқиёс меҳри билан дилингизни иситади.

Лекин афсуски, кекса отасини, умр йўлдошини ва икки ўғлини ташлаб кетган Раҳматилла каби ноқобил фарзандлар ҳам учраб қоларкан. «Келиним ва невараларим сени кўришга интизор, Раҳматилла!» — Оржоникидзе район Сойлиқ қишлоғидан ўкинч билан ёзади Эргаш ота Дўсов. Пайариқлик У. Абилов дўсти Мустафонинг кўрнамаклиги, унинг онаси Адолат хола фарзанд доғида вафот этганлигини ёзади. Пискентлик О. Абдураҳмонов ҳам ўз хатида онаси Бувисоранинг кўнглини оғритиб кетган ноқобил ўғил Илҳомни қаттиқ қоралайди.

Ота-оналар турли бўлишади, албатта. Шундай оналар ҳам борки, улар на турмуш ўртоғини, на фарзандларини писанд қилади. Андижонлик ишчи М. Худойбердиевнинг ёзишича, гўшт комбинатининг ходими Холисхон Шамсиддинова нодон укаси Мухторнинг сўзига кириб, икки фарзандини, уларнинг отасини ташлаб, бошқа бир енгилтак киши билан кетиб қолган. Янгийўллик М. Абдуллаева ҳам оилада тотувлик йўқлигидан хафаланиб хат ёзган.

Шуниси қувонарлики, газетхонларнинг кўпчилиги меҳри дарё оналарни, оталарни улуғлаб хат ёзишган. Нуроталик журналист Р. Чинмирзаев «Ғозғон» совхозида яшовчи Бегим хола ва Карим бобонинг олижаноблиги, болажонлиги ҳақида севиниб ёзади.

Наманганлик штатсиз мухбир М. Миржалилов кексалик гаштини сураётган, фарзандларига парвона бўлган Ҳакима опа ва Фаттоҳ аканинг жонкуярлиги ҳақида ёзиб юборган.

Н-қисм хизматчиси Х. Усмонов баъзи солдатларнинг онага муносабати ҳақида фикр-мулоҳазаларини билдиради. «Кўпчилик сафдошларим, — дейди у, — мўътабар оналарига чуқур ҳурмат, эҳтиром билан тез-тез хат ёзишади. Оналарнинг буюк ғамхўрлигини сира тилдан туширишмайди. Лекин шундай фарзандлар ҳам борки, улар оналарининг дилини беҳудага оғритадилар, кейин афсусланадилар». Усмонов шундай йигитларнинг хатти-ҳаракатини қоралайди, фарзандлик бурчини тўғри тушунади.

Сурхондарёлик Р. Турдиев бағри қуёш она Эркиной Мустафоқулова ҳамда у билан беш фарзандни тарбиялаётган ўртоғи Жаҳонгир Соатовлар ҳақида фахрланиб ёзади. Бу ота-она қандайдир бемеҳр аёл ташлаб кетган олтинчи фарзандни ҳам бағрига олиб ўстиришяпти. Бухоролик Х. Жўраев, Сирдарёлик А. Боймуродовлар ҳам мўътабар кексаларни улуғлашган.

Кўнгил, айниқса ота-оналар кўнгли нозик бўлади. Улар мураккаб ҳаёт йўлини босиб ўтиб, ўзларининг ёшлик ҳузур-ҳаловатларидан кечиб, фақат болалар бахтини ўйлаганлар. Бутун орзу-умидларини биз билан боғлаганлар. Шунинг учун қобил фарзанд бўлиб оналаримизнинг дилларини шод этайлик. Ота-оналаримиз бизга фақат яхшиликни истайди. Учқўрғонлик О. Ҳайдаров Калинин номли колхоз аъзоси Бозорбой аканинг фазилатлари ҳақида, тошкентлик Д. Қодирова, Х. Содиқовлар ота-онани улуғлаш ҳақида самимий фикрларни айтишган. «Ота-оналар бизнинг бахтли оила қуришимизни, яхши фарзандларнинг ота-онаси бўлишдек бахтга эришишимизни тилайди. Ана шу бахтни қўлга киритишимизда ота-оналаримиз бизга мададкор бўлади. Тўғри йўл кўрсатиб, бизни қанчадан-қанча хатолардан сақлаб қоладилар» дейди улар. Кўнгилсиз воқеаларнинг аксарияти турмуш масалаларига енгилтаклик билан қараш орқасида, турмуш қурувчи йигит ва қиз бир-бирининг хулқи ва феъл-атворини, маслак-мақсади ва ички дунёсини атрофлича билмаслиги ёки буларга юзаки қараши натижасида рўй беради.

Бахт осмондан тушмайди. Уни ҳар бир ёш меҳнат қилиб, курашиб қўлга киритади. Мана бу хатни редакциямизга кишилар саломатлиги йўлида хизмат қилаётган врач Иброҳим Ҳусанов йўллабди. У ўз тақдиридан мамнун, чунки ҳаётда ўзининг муносиб ўрнини топа олди. Ўз касбини дилдан севади. Оилавий ҳаётда ҳам бахтиёр. Иброҳимжон тотув оилада ўз ака-укалари қатори ўсди, тарбия топди. Барча инсоний хислатларни ота-онасидан ўрганди. Қуш уясида кўрганини қилади, деганларидек ҳамма болалар ҳам ота-оналаридан ўрганганларига амал қилиб, бахтли оила қуришга муяссар бўлдилар.

Педагог С. Сулаймонов бизга ёзган хатида Ҳикмат Шарафиддинов деган киши ота деган номга доғ тушириб, яхши кўриб турмуш қурган хотини ва 4 боласини ҳайдаб хўрлаётганини ачиниб сўзлайди. Агар унда инсонийликдан заррача бўлганда ўз болаларини ота меҳридан жудо қилармиди? Вафодор ёш хотинини шунчалик хўрлаб, зор йиғлатиб қўярмиди?

Мен колхозчиман. Янгиқўрғон районидаги Тельман номли колхознинг аъзосиман, — деб ёзади М. Тўраев. Газетада ёритилаётган ҳар бир мақолани севиб ўқийман. Мана қўлимда 11 декабрь 1966 йил «Совет Ўзбекистони» газетаси. Коммунистик ахлоқ ва одоб масалалари рубрикаси остида берилган материаллар. Мен Катта Фарғона канали эксплуатация бошқармасининг бошлиғи Бузрукхўжа ака Усмонхўжаевнинг «Оқибат» номли мақоласини ўқиб жуда ҳаяжонландим. Ундаги фактлар жуда оддий бўлса ҳам кишига маънавий озуқа беради. Мақолада оқибатли ва оқибатсиз кишилар ҳақида фикр юритилади. Дарҳақиқат, оқибатда гап кўп. Оқибатли кишилар оилада ҳам, жамоат ишларида ҳам тартиб ўрната олади.

Энди мана бу хатга эътиборингизни жалб қилмоқчиман.

«Ҳурматли редакция!

Менинг ёшим 77 да, яъни 1889 йилда туғилганман. Менинг исм ва фамилиям Файзиев Ҳамдам. Бухоро район, Лошь қишлоқ Советидаги Карл Маркс номли колхознинг Тўқсабо қишлоғида истиқомат қиламан.

Менинг Маҳмуд, Ҳомид, Комил, Назира исмли фарзандларим бор. Бундан ташқари икки қизимни аллақачон турмушга чиқарганман. Уларнинг ҳар бирида 5-6 фарзанд бор.

Катта ўғлим Маҳмуднинг уйланганига 9-10 йил бўлиб қолди. Унинг ҳам болалари бор. Иккинчи ўғлим Ҳомид яқинда уйланди. Шундай қилиб кўряпсизки, мен ёлғиз эмасман, менинг ўғил-қизларим, келин-куёвларим, невара-чевараларим бор.

— Ундай бўлса бахтли киши экансиз-ку, дерсиз.

— Ҳа, ҳамма гап шунда-да. Бахтли бўлиш ҳам мумкин эди. Бироқ ўша бахтга раҳна солиб, уни чил-парчин қилиб ташлаган ўғил чиқиб қолса-чи? Гап, катта ўғил Маҳмуд тўғрисида бораётир. Унинг тўғрисида район газетаси «Ленин байроғи»да босилган «Ота безор»да ҳикоя қилингани учун такрорлаб ўтирмайман.

Мен ўз фарзандларимни боқиб, ўқитиб, тарбиялаб ўстирдим. Ўшанда не-не орзу-умидларга ғарқ бўлиб кетган эдим. Ўшанда мен яхши эдим, меҳрибон, ғамхўр ота эдим. Энди улар улғайиб одам бўлди, менинг кераклигим қолмади, чоғи».

Ҳурматли отахон, сизга қийинлигини билиб турибмиз. Лекин бир пайтнинг ўзида ҳамма фарзандларингиз ҳам, колхоз раиси ҳам, район раҳбарлари ҳам ёмон бўлиши мумкин эмас-ку. Бизнингча ўғилнинг ҳам, қизнинг ҳам кўнглига йўл топиш лозим. Бу сиздек мўътабар отахонларнинг қўлидан келади.

Ойшахон ТУРАЕВА, педагог.

МУРОСАСИЗЛАР СИГНАЛИ

ҲАФСАЛА БЎЛМАГАЧ...

Самарқанд районидаги «Партия XXII съезди» колхозининг Эргаш Аҳадов ва Исмат Жўрақулов бошлиқ бригадалари участкасини қоқ ёриб ўтган йўлдан Киров номли колхознинг Эски Жума, Дўлта, 1 Май, Пўлатчи ва бошқа қишлоқларининг меҳнаткашлари ҳам қатнайдилар. Аммо шунга қарамасдан бу йўл бир неча йилдан буён ремонт қилинмаётир. Йўл ўйдим-чуқур. Бунинг устига колхоз ерларига сув чиқариш учун йўлнинг 4-5 еридан ариқчалар қазилган. Айниқса, шу кунларда бу йўлдан юриб бўлмайди. Яқинда электр трансформаторига ўт кетди. Самарқанд шаҳридан дарҳол ўт ўчириш машинаси чақирдик. Йўл ноқулайлиги туфайли ўт ўчириш машинаси вақтида етиб келмади. Натижада кўнгилсиз ҳодиса рўй берди. Шу кунларда бу йўлдан ҳеч қандай транспорт қатнамайди. Уни тузатишда ёрдам беришни Самарқанд область Совети депутати Т. Маъруповадан илтимос қилган эдик. Бундан ҳеч қандай натижа чиқмади.

Мана ҳозир қиш. Қишлоғимиз меҳнаткашлари Самарқандга бориб келиш учун тиззадан сув кечиб, балчиққа ботмоқдалар. Бундай аҳволга «Партия XXII съезди» колхозининг раиси Ортиқ Жўрақулов, қурилиш бригадири Ғани Бобокалоновлар ҳам бефарқ қарамоқдалар. Ваҳолонки, хўжалик ҳеч нарсага муҳтож эмас. 15 автомашина, 17 тележка, 3 та бульдозер ва бошқа кўплаб механизмларга эга. Наҳотки, шуларни йўл ремонтига сафарбар этиш мумкин эмас? Мумкин. Фақат бунга ҳафсала қилиш керак!

Бир гуруҳ меҳнаткашлар номидан: М. МУСАЕВ.

ПЕДАГОГ МУЛОҲАЗАЛАРИ

ЯНГИ БОСҚИЧ

КПСС Марказий Комитети ва СССР Министрлар Советининг яқинда қабул қилган «Ўрта умумий таълим мактаблари ишини янада яхшилаш тўғрисида»ги қарори маориф ишини янада юқори поғонага кўтаришда муҳим роль ўйнайди. Ҳозирги пайтда умумий таълим мактабларида дарс бериш ва тарбиявий ишларни ташкил этиш сифати анча яхшиланди. Буни биргина бизнинг мактабимиз мисолида ҳам кўриш мумкин.

Юқоридаги қарорда айтилганидек, 1970 йилга бориб ҳамма жойда мажбурий ўрта таълимга ўтилади. Ҳозирнинг ўзидаёқ бизнинг мактаб ўқувчиларининг 85 проценти тўлиқ ўрта маълумотли бўлиб чиқмоқдалар. Қолган 15 процент ўқувчилар эса техникумларда, махсус техника ўқув юртларида ўз билимларини оширмоқдалар.

Болаларга илм ва тарбия беришда, айниқса, педагогика фанларини яхши ўтиш муҳим аҳамият касб этади. Шу сабабли мактабимизда фан кабинетларини жиҳозлаш ва улардан тўла фойдаланишга эътиборни кучайтиряпмиз. Бу йил электротехника бўйича янги фан киритилди. Ҳозир электротехника кабинетини тайёрлаб, ишга тушириш олдида турибмиз. Лекин мана шу кабинет ва устахоналарни замонавий ўқув қуроллари билан жиҳозлашда анчагина қийинчиликларга дуч келяпмиз. Ўқув қуроллари сотиб олиш учун ажратилган пуллар кўпинча фойдаланилмай қолмоқда. Чунки, магазинларимиздан ана шу нарсалар топилмайди. Кўпгина ўқув қуроллари ва приборларни Москва, Ленинград ва Сибирдаги шаҳарлардан сотиб олиб келишга тўғри келяпти. Мана шуларнинг ҳаммаси дарсларда техника воситаларидан самарали фойдаланишга халақит бермоқда.

Ўқувчиларни ҳаддан ташқари қийнаб юбормаслик мақсадида уларга бериладиган топшириқнинг миқдори иложи борича камайтириляпти. Лекин шундай бўлса ҳам ўқитувчилар уй вазифаларини жуда кўп беришга мажбур бўляптилар. Натижада ўқувчилар бир кеча-кундузда 10-12 соат ўқиш билан шуғулланяптилар. Чунки, программа материали деярли ҳар йили ўзгартирилади. Мана шу масалада педагогика фанлари институтига жиддий эътирозимиз бор. Ўқитувчилар қўлида мукаммал ўқув-методик қуроли бўлгандагина, изчил дарсликлар бўлгандагина улар ўқувчиларга кўпроқ билим бера оладилар. Янги яратиладиган дарсликларда болаларни коммунистик руҳда тарбиялаш масаласига катта аҳамият берилган бўлиши лозим.

Янги қарорда мактабларни пионер вожатийлари ва комсорглар билан таъминлаш масаласи ҳам алоҳида қайд қилиб ўтилган. Лекин шундай бўлишига қарамай, ана шу вазифаларга одам танлаётганимизда биз анча қийналамиз. Чунки, шу соҳани мукаммал биладиган «тайёр» ходимлар йўқ. Аввал биз уларга қандай ишлашни ўргатамиз. Ана шундан кейингина улар аста-секин ишга киришиб кетадилар. Шунинг учун шаҳар комсомол комитети ва ўқитувчилар малакасини ошириш институти бош пионер вожатийлар тайёрловчи махсус курс очсалар мақсадга мувофиқ бўлур эди.

Ўқитувчилар коллективи билан, мактаб билан ота-оналарнинг алоқаси қай даражада эканлиги таълим-тарбияни юқори даражага кўтаришнинг энг асосий гаровидир. Оила билан мустаҳкам алоқа боғлаган мактабгина ўқувчиларга чуқурроқ таъсир ўтказа олади, уларга мустаҳкамроқ билим бера олади. Шунинг учун ҳам партиямиз ва ҳукуматимизнинг юқоридаги қарорида мактаб ва оила алоқаси масаласига зўр эътибор берилган.

Хуллас, биз маориф ходимлари ана шу қарорларни турмушга ижодий татбиқ қилганимиздагина, мактаб, маориф ишига кўпроқ жон куйдириб киришганимиздагина ёш авлодни тарбиялашдек муқаддас ва шарафли соҳамизни янги босқичга кўтара оламиз.

Қ. ОБИДОВА,
Тошкентдаги 73-мактаб директори.

ТОШКЕНТ—ТИНЧЛИК ШАҲРИ

ТАРИХИЙ ТОШКЕНТ УЧРАШУВИНИНГ БИР ЙИЛЛИГИГА БАҒИШЛАНГАН ВИСТАВКА

Беғубор зангори осмон фонида: «Тошкент—тинчлик шаҳри» деган сўзлар товланиб турибди. Ўзбекистон пойтахтининг санъат саройи фоесида жойлашган катта фотовиставка ана шу экспозиция билан очилади. Юзларча суратларда муҳим тарихий аҳамиятга эга бўлган Тошкент учрашуви воқеалари акс эттирилган, бутун прогрессив инсоният ҳозир ана шу учрашувнинг бир йиллигини нишонламоқда.

Виставкадаги фотосуратлар Осиёдаги икки қўшни давлатнинг раҳбарлари — Ҳиндистон бош министри Лаъл Баҳодир Шастри билан Покистон Президенти Муҳаммад Аюбхон Совет ҳукуматининг бошлиғи А. Н. Косигин таклифига биноан уруш можаросини тинч бартараф этиш йўлларини топмоқ учун меҳмондўст Тошкент диёрига келган ўтган йилнинг январь кунларини эсга солади.

Музокаралар етти кун давом этди. Виставка воқеалар солномасини саҳифама-саҳифа намоён қилиб боради. Мана, делегация аъзолари тўгарак стол атрофида тўпланган Ўзбекистон ССРнинг Ҳукумат уйи. Мана, икки юздан ортиқ совет ва чет эл журналистлари ҳозир бўлган «Тошкент» меҳмонхонаси залида навбатдаги матбуот конференцияси. Мана бу эса, миллион-миллион холис ниятли кишиларни қувонтирган унутилмас сурат. А. Н. Косигин, Муҳаммад Аюбхон ва Лаъл Баҳодир Шастри дўстона қўл олишиб кўришмоқдалар. Тошкент Декларацияси имзоланди!

Турли газеталардан қирқиб олинган кўпдан-кўп мақолалар алоҳида стендга қўйилган. Жаҳон матбуоти энг йирик органларининг номлари кўзга ташланади. Шошилинч берилган хабарларга: «Тошкент Декларацияси — тинчлик демакдир!», «Совет тинчлик сиёсатининг тантанаси!», «Тошкент руҳи — дўстлик ва иноқлик руҳидир!» дегач сарлавҳалар қўйилган. Ўзбекистон пойтахтида бўлиб ўтган музокараларнинг баракали натижаларини бутун жаҳон матбуоти юксак баҳолади.

Бу виставкани тошкентликлардан ташқари, Ҳиндистон ва Покистон аҳолиси ҳам томоша қилади, чет мамлакатлар билан дўстлик ва маданий алоқа Ўзбекистон жамияти ана шу тарихий фотосуратларни Ҳиндистон билан Покистонга юборди. (ЎзТАГ).

МАНГУ ҲИКМАТ ОБИДАСИ

Ғафур Ғулом номидаги бадиий адабиёт нашриёти «Калила ва Димна» юксак нафосат асарини китобхонларга тақдим этди. III-IV асрларда Ҳиндистонда яратилган бу қадимий адабий ёдгорликни филология фанлари кандидати Суйима Ғаниева ўзбек тилига таржима қилган. Китобдаги ҳикоялар ҳайвонлар тилида олиб борилса-да, ижтимоий ҳаёт, одамлар орасидаги муносабат кўзда тутилади. Китобни рассом Г. Н. Маковская юксак дид ва маҳорат билан безатган. Асарнинг ўзбек тилига таржима қилинган бу нусхаси маданий ҳаётимизда катта воқеадир.

Янги шеърлар

Тош ўйнаган бола

Тоғлар — ҳўҳҳў! — мунча
баланд-е баланд.
Тоғлар дарахт бўлса, Сина*) бир
илдиз.
Сийдам қизил барқут чопонли
бола
Тош ўйнаб юрибди кўчада ёлғиз.
Кўча сойни кечиб, — мисоли
дорбоз,—
Гоҳ у ёнга оғар, гоҳо бу ёнга.
Бола ҳеч кимсага қилмасдан
парво,
Тош отар тошларни олиб нишонга.
Эҳтимол, тоғларга бола қадами
Капалак қўнгандай туюлар холос.
Ва ленин Ҳисорнинг вазни,
кўлами
Гўдак елкасидан босар қишу ёз.
Гўдак йўлин тўсиб қулочин ёзган
Ширакайф кишига ўхшарди
тоғлар,
Дунёнинг четидай кўринар
ростдан
Оқ бош, бужур бўйин, кўк
шарфли тоғлар.
Аммо, бу азамат тоғлар ҳукмини
Фақат пайт келгунча тан олар
кўнгил.
Тоғдай йигит бўлар гўдак бир
куни,
Кейин учиб кетар қуш каби енгил.

*) Сина — Деновдан юқорироқда, Ҳисор тоғлари этагида жойлашган қишлоқ.

Кенглиқларга чиқар шу йўлдан
юриб,
Кенгликни тўлдириб урар у
ханда.
Тоғларнинг пастларда ётганин
кўриб,
Негадир хўрсиниб қўяр ўшанда.

Учрашув

Автобус келгунча гаплашиб
турдик.
Нарх-наво, об-ҳаво бўлди
— тилларда.
Ҳолбуки, хаёлим незарди нурдек
У билан ўқиган мовий йилларда.
Чап мийғидаги тилла тишини
Тинмай парпиратиб сўзларкан, у
ҳам,
Эҳтимолки, менинг — озгин
кишининг—
Дўмбоқ ёшлигимни эслади бир
дам.
Учувчи бўлгин деб қистарди мени,
Қўшиқларимиз ҳам эди шу ҳақда.
Мен оқ қанотимга қўндириб уни,
Ўйнатиб келишни қилгандим
ваъда.
Энди ёшим ўтди. Кўкка учишга
Бел боғлаб юрибди иккала ўғлим,
Гоҳида кексалик кирса-да тушга,
Ҳали юрагимда орзулар лим-лим...
Недир айтмоқчидай, бўртиб
юзлари,
У менга, сўнг кўкка назар
ташлади.
Кейин жилмайди-ю,
автобусларнинг
Бетартиблигидан нойиб бошлади.
Мевага киргандир у эккан ниҳол,
Ва ёки унвони бўлгандир юксак,
Шу ҳақда сўзларди менга
эҳтимол
Бир-икки бекатни пиёда юрсак.
Лекин, тўхтатмадим йўлидан уни,
Эмасман жуда ҳам бетамиз
банда,—
Гап сиғмайди, ахир,
биров қизини
Боғчадан олишга шошиб
турганда.

Ҳуснитдин ШАРИПОВ.

Почтада

Одам гавжум.
Ғала-ғовур.
Зич.
Биров бориб, биров қайтади.
Кимдир борар лабида севинч,
Кимдир дардин хатда айтади.
Кампир сўрар, солдат
ўғлидан —
Келдиминкин бирор хабар-хат?
Ёш қуйилар кекса кўнглидан,
Севинчда ҳам йиғлайди
ҳар вақт.
Бир аёлни кўраман ҳар кун,
Ниманидир нутар мулойим.
Почтададир бор дунё,
Лекин —
Шу аёлга хат келмас доим!
Бир қиз эса лабида кулгу
Олиб кетди яширин хатни.
Юрагида туғёнли туйғу,
Хатни қучар —
қучади бахтни...
Одам гавжум.
Ғала-ғовур.
Зич,
Мен ҳам кунда бир бор
келаман.
Ҳат ёзаман хоҳ эрта, хоҳ кеч,
Хат ёзади кимдир, биламан.
Кимларнидир севиб ўйлайман,
Соғинаман олисдан фақат.
Кимларгадир салом йўллайман,
Эртасига хат кутаман, хат.
Таниш-билиш қайда
бўлмасин —
Истагим шу:
Бўлсин саломат.
Аммо мени унутишмасин,
Мен кутаман:
Хат ёзишсин, хат!

Эртакда, аммо...

Қадим-қадимлардан шундай
гап қолган:
Ҳамма ҳам етишган мақсад-
муродга!
Ёмонлар шарманда бўлган,
йўқолган,
Яхшилар қолмаган ҳеч вақт
уятга.
Ошиқни маъшуқдан этганлар
жудо,
Аммо топишганлар улар ўт
ичра.
Яхшини элтганлар дорга
доимо,
Шунда ҳам яхшилар ўлмаган
сира!
Ҳа, шундай эртакда, аммо
ҳаётда —
Ҳар қачон шундай ҳам
бўлавермайди.
Яхшилар яшайди эзгу
хаёлда,
Лек доим қувончдан
нулавермайди!
Эртакда ўлганлар тирилади,
рост,
Дорга осилганлар ўлмаси
мумкин.
Яхшилар бир умр яшайди
рўй-рост,
Бу эртак, бу эртак, ҳаётда
лекин...
Ҳаётда ўлганни тирилтиб
бўлмас,
Жудо бўлганлар ҳам
учрашолмас ҳеч,
Гар шундай эканми, азиз
одамлар,
Ўлдириб қўймайлик одамларни,
бас!
Жудолик бўлмасин хоҳ эрта,
хоҳ кеч!

Сўз

«Кўнгил оғритганни дўст
демайдилар»,—
Нақадар ибратли халқ
иборасн.
Кўнгилдан бир кўнгил совуса
агар —
Йўқдир иситмоқнинг бирор
чораси!
Кўнгиллар кўнгилга очилар
ҳар дам
Орзиқиб тикилган чоғида
кўзлар.
Кўзлар сўзламайди демас ҳеч
одам,
Кўзлар садоқатдан, севгидан
сўзлар.
Ва лекин сўзлар бор... Ўндек
ботади,
Гоҳида бир сўздан анор бўлар
юз.
Дарахтларни шамол
тебратади,
Одамларни эса сўз...

ТУЛҚИН.

ХАБАРЛАР, ВОҚЕАЛАР, ЯНГИЛИКЛАР — ПЛАНЕТАМИЗДА

СОЦИАЛИЗМ МАМЛАКАТЛАРИДА

ЧЕХОСЛОВАКИЯ КУМИРИ ВА АВТОМАШИНАЛАРИ

ПРАГА. Мамлакатда энг йирик бўлган Шимолий Чехия қорамтир кўмир ҳавзасининг шахтерлари ўтган йили 48,5 миллион тонна кўмир қазиб чиқардилар. Бу эса, мамлакатда қазиб чиқарилаётган бутун кўмирнинг қарийб ярмини ташкил этади. Ҳавзада кўмир қазиб чиқаришни кўпайтириш соҳасида катта ишлар олиб борилмоқда. Шахталар ва кўмир карьерлари қурилмоқда ҳамда реконструкция қилинмоқда. Бу ерда қурилаётган Максим Горький номидаги очиқ кўмир карьери мамлакатга ҳар йили 15 миллион тонна кўмир беради.

* * *

Млада-Болеслав шаҳридаги автомобиль заводи бу йил 95 мингта енгил автомобиль ишлаб чиқаради. Ҳар куни конвейердан 400 машина чиқариш кузда тугилади. Завод ишлаб чиқараётган «Шкода 1000 МБ» маркали автомобилнинг конструкциясига техникавий такомиллаштиришлар киритилади.

Ҳозирги вақтда Млада-Болеславда йилига 120 мингта енгил автомобиль ишлаб чиқариш қувватига эга бўлган янги йирик завод қурилмоқда.

МЕҲНАТКАШЛАРНИНГ МОДДИЙ ФАРОВОНЛИГИ ОШМОҚДА

БЕРЛИН. Берлиндаги омонат кассаларининг директори Зигфрид Цауш бундай деди: Омонат кассаларига қўйилаётган пуллар — аҳолининг турмуш даражаси ўсаётганлигини ва ўз ишчи-деҳқон давлатига унинг тўлиқ ишончини кўрсатувчи барометрдир. 1966 йил мобайнида Берлиндаги омонат кассаларига қўйилган пуллар 148 миллион марка кўпайди ва бу омонатларнинг умумий суммаси 1,5 миллиард маркадан ошиб кетди.

Гражданларнинг йиғиқ пуллари ялпи истеъмол қилинадиган товарларни сотиб олиш харажатларини камайтириш ҳисобига ортиб бораётгани йўқ. Аксинча, 1966 йилда Германия Демократик Республикасининг аҳолисига озиқ-овқат маҳсулотлари ва саноат моллари 1965 йилдагига нисбатан тахминан 2 миллиард маркалик кўп сотилди.

1966 йил мобайнида миллий даромад тахминан 3,7 миллиард марка кўпайди, бу эса, халқ турмуш даражасининг янада ошишига олиб келди.

ҲАМКОРЛИК ЕРДАМ БЕРМОҚДА

БУДАПЕШТ. Венгрия Халқ Республикаси фармацевтика маҳсулотларини экспорт қилиш ҳажми жиҳатидан жаҳонда 7-ўринда турибди. Бу мамлакат экспорт қилаётган дори-дармонларнинг 80 процентини Узаро Иқтисодий Ёрдам Кенгашида қатнашувчи мамлакатларга юборилмоқда.

Венгрия фармацевтлари сўнгги 15 йил ичида 200 га яқин муҳим препаратни ишлаб чиқдилар ва ялпи ишлаб чиқаришга жорий қилдилар. Узаро Иқтисодий Ёрдам Кенгаши доирасида ишлаб чиқаришнинг ихтисослаштирилганлиги фармацевтикани ривожлантиришда катта роль ўйнади. Узаро Иқтисодий Ёрдам Кенгаши химия саноати доимий комиссиясининг планига мувофиқ, 1961 йилдан 1965 йилгача 163 хил маҳсулотни ишлаб чиқариш ихтисослаштирилди. Булардан 73 препаратни ишлаб чиқариш Венгрияга топширилди. Илмий-тадқиқотлар соҳасида ҳам кооперация йўлга қўйилди.

Ҳозирги вақтда Узаро Иқтисодий Ёрдам Кенгашида аъзо бўлган мамлакатлар дори-дармонларга эҳтиёжларининг 90 процентини ўз мамлакатларида ишлаб чиқарилаётган дорилар ҳисобига қондирмоқдалар.

(ТАСС).

Плевен округидаги Обново қишлоқ хўжалик кооперативи халқ Болгариясида энг яхши коллективлардан бири ҳисобланади. У бундан 20 йил муқаддам ташкил этилган эди. Механизациялашган деҳқончилик ва сермаҳсул чорвачиликнинг кўпгина тармоқларидан натта даромад олинмоқда. Қишлоқ бутунлай янгидан қурилган деса бўлади. Марказий майдон атрофида кооператив правлениесининг биноси, маданият уйи, амбулатория, почта жойлашган. Суратда: Обново қишлоғининг марказини кўриб турибсиз. Унгда кооперативнинг маъмурий биноси, чапда эса маданият уйи тасвирланган.

БТА — ТАСС фотоси.

◆ Социалистик ривожланиш самаралари
◆ Уругвайда нарх-наво ошиб кетди
◆ АҚШ агрессорларининг талафоти

ФРАНЦИЯ КОММУНИСТИК ПАРТИЯСИ МАРКАЗИЙ КОМИТЕТИНИНГ ПЛЕНУМИ

ПАРИЖ, 8 январь. (ТАСС). Франция Коммунистик партиясининг XVIII съездида сайланган Франция Компартияси Марказий Комитетининг пленуми бўлиб ўтди.

Пленум партия Сиёсий бюросига қуйидагиларни сайлади: Сиёсий бюро аъзолари — Г. Ансар, Ф. Бийу, Ж. Дюкло, Э. Фажон. Б. Фрашон, Ж. Фришманн, Р. Гароди, Р. Гюйо, А. Кразюки, П. Лоран, Р. Леруа, Ж Марше, Р. Пике, Г. Плисонье, В. Роше, Ж. Сеги, Ж. Торез — Вермерш;

Сиёсий бюро аъзолигига кандидатлар — Г. Бесс, А. Вьеге.

Вальден Роше яна партиянинг Бош секретари қилиниб сайланди.

Р. Леруа, Ж. Марше, Р. Пике, Г. Плисонье ва А. Вьеге ҳам Франция Компартияси Марказий Комитетининг секретариати составига киритилдилар.

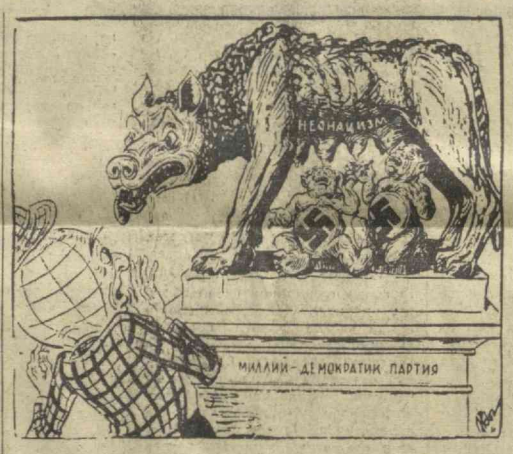

Бу мавжудотлар яна ўсиб етишса нималар содир бўларкин! — олам кўрқув аралаш хитоб қилади.

Колумбияда чиқадиган «Эль Темпо» газетасидан олинган (ТАСС фотохроникаси).

ҚИММАТЧИЛИК

ГАВАНА, (ТАСС). Пренса Латина агентлигининг мухбири Монтевидеодан хабар беради. Молия министрлигининг расмий маълумотларига қараганда, Уругвайда 1966 йилда ҳаёт кечириш 48,9 процент қимматлашган. Декабрь ойининг ўзидагина қимматчилик 7,35 процент ортган.

МЕКСИКА АҲОЛИСИ

ГАВАНА, 6 январь. (ТАСС). Пренса Латина агентлиги Мексика миллий банки эълон қилган маълумотларга асосланиб, билдирган хабарларда айтилишича, Мексика аҳолиси 1966 йилнинг охирида 44 миллион 145 минг кишига етган. Мамлакат аҳолисининг 56 процента қишлоқларда яшайди. Мамлакат пойтахти Мехикода 3 миллион 287 минг киши истиқомат қилмоқда.

АНГЛИЯ ҲУКУМАТИДА ЎЗГАРИШЛАР

ЛОНДОН, 7 январь. (ТАСС). Англия бош министри Гарольд Вильсон кеча Англия ҳукуматида бир қанча ўринларни алмаштирди ва ўзгартирди. Бу ўзгаришлар фақат иккинчи даражали лавозимларга таллуқлидир.

Лавозимсиз министр, кабинет аъзоси Дуглас Хоутон истеъфо бераётир. Унинг ўрнини Патрик Гордон-Уокер эгаллайди. Бундан ташқари, ҳукуматда кабинет аъзоси бўлмаган 7 министр алмаштирилди.

Янги кабинет аввалги 23 ўрнига 21 министрдан иборат бўлади.

Яна уч самолёт

ХАНОЙ, 7 январь. (ТАСС). Вьетнам Информация агентлиги хабар беради: Вьетнам Халқ армиясининг жангчилари кеча Тханьхоа ва Иенбай вилоятларида Американинг уч самолётини уриб туширдилар ва бир неча бошқа самолётларга шикаст етказдилар. Американинг бир неча учувчиси асир олинди.

Шундай қилиб, Вьетнам Демократик Республикаси осмонида уриб туширилган Америка самолётларининг умумий сони 1.629 тага етди.

ЛЕСОТОДАГИ АҲВОЛГА ДОИР

ЛОНДОН, 7 январь. (ТАСС). Масеردан олинган хабарларда буйдай дейилади: Лесото подшоси Мошеш II ва бош министр Леабуа Жонатан кеча аҳолига ва сиёсий партияларга қўшма баёнот билан мурожаат қилиб, уларни ўзаро курашни тўхтатиб, «мамлакат бахт-саодати ва тинчликни сақлаш йўлида биргаликда ишлашга» чақирганлар.

Ҳукумат, дейилади баёнотда, «мамлакатда қонун ва тартибни сақлаш, экономикани ривожлантириш ниятидадир. Лекин бу ҳол танқид қилишни ёки қонуний оппозицияни истисно қилмайди».

Совет фильми мукофотланди

ПАРИЖ. Ёшларга аталган кинофильмларнинг Канадада тамомланган еттинчи халқаро фестивалида режиссер Вадим Дербеневнинг «Кузнинг охирги ойи» деган совет фильми биринчи мукофот—«Гран При»ни олишга сазовор бўлди. Чехословакия режиссёри Иван Пассернинг «Пасайтирилган чироқлар» фильми ва француз режиссери Эдуард Луснинг «Яшил қалблар» фильми ҳам «Гран При» мукофотини олди.

Чехословакия режиссери М. Уроченкинг «Ҳар биримиз» деган комедиясига фестиваль жюриси махсус мукофот берди.

(ТАСС).

ҚИШКИ ТУРНИР — Футбол

СССР футбол федерацияси ва «Советский спорт» газетаси «А» классининг биринчи ва иккинчи группасида қатнашаётган 24 команда иштирокида қишки турнир ўтказишга қарор қилдилар ва голиб командалар учун бир неча мукофотлар таъсис этилди. Футбол федерацияси президиумининг қарорига кўра саралаш мусобақалари тўрт группада 15 февралдан 13 мартгача ўтказилади. Мусобақаларда олий лигининг 19 командаси ва «А» классининг иккинчи группасида қатнашадиган беш команда иштирок этади. Учрашувлар Грузия, Узбекистон, Озарбайжон ва Тожикистон республикалари стадионларида ўтказилади.

Узбекистонда қуйидаги командалар иштирокида матчлар ўтади: 1. СКА Р. 2. «Динамо» М. 3. «Пахтакор». 4. «Шахтёр» Д. 5. «Зенит».6. «Политотдел».

Саралаш мусобақаларида қатнашадиган командалар тўрт группада учрашувлар ўтказади. Тбилиси шаҳрида 17-23 мартларда ўтадиган финал мусобақаларга ўз группаларида биринчи ўринни эгаллаган командалар қатнаша олади. Биринчи группа голиби учинчи группада биринчиликни олган команда билан ва иккинчи группа ва тўртинчи группа голиблари бир-бирлари билан учрашадилар. Агар финал матч дуранг билан тамомланса (асосий ва қўшимча вақтларда) голиб команда ҳар иккала томон дарвозасига 5 тадан 11 метрлик тўп тепиш билан аниқланади.

Ўйин давомида командаларга дарвозабон ва тўрт ўйинчини алмаштириш ҳуқуқи берилади.

Ғолиб команда— «Советский спорт» газетасининг кўчма мукофоти ва Марказий спорт союзлари ва жамиятлари Совети-нинг биринчи даражали дипломи, ўйинчилар эса қимматбаҳо мукофотлар билан тақдирланадилар.

Қуйида Узбекистонда ўтадиган матчлар жадвали билан танишасиз: 15 февраль—СКА. Р. —«Политотдел», 16 февраль — «Динамо» М. — «Зенит», 17 февраль — «Пахтакор»—«Шахтёр», 21 феврал — СКА Р. — «Динамо» М, 22 февраль — «Шахтёр» — Политотдел», 23 февраль — «Зенит» — «Пахтакор», 27 февраль — «Динамо» М.— «Политотдел», 28 февраль — «Пахтакор» — СКА Р., 1 март — «Шахтёр» — «Зенит», 5 март — «Динамо» М.—«Пахтакор», 6 март — СКА Р. — «Шахтёр», 7 март — «Зенит»— «Политотдел», 11 март—«Шахтёр» — «Динамо» М., 12 март — «Зенит» — СКА Р., 13 март —«Пахтакор» — «Политотдел».

Редактор ўринбосари
Х. ЁДГОРОВ.

РЕКЛАМА ВА ЭЪЛОНЛАР

РАДИО — БУГУН

БИРИНЧИ ПРОГРАММА

8.25 — Концерт, 9.30 — Увертюралар, 9.45 — Самарқанд шаҳридаги «8 Март» пиллакашлик фабрикасидан репортаж (тож.), 10.30 — Топишмоқли концерт, 11.10 — Нурек дарёси инсонга хизмат қилади (рус.), 11.25 — Концерт (ёш ижрочилар), 12.15 — Спорт, 12.30— Қуйлардан қўшиқларга, 13.30— Концерт (эстрада оркестри), 16.15—Узбекистон композиторлари асарларида хотиниқизлар образи. 18.10— В. И. Ленин ҳақида ҳикоялар, 18.30 — Хотира учун ёзиб олинган асарлар (концерт), 19.20 — Қорақалпоқ қуйлари, 20.00 — «НОТ» чегараси кенгаймоқда» (рус.). 20.10 — Яҳудий қуйлари (радио эшитувчиларнинг талабига мувофиқ), 20.45 — Радио эшитувчиларнинг хатлари асосида (янги анъаналар ҳақида), 21.20 — Концерт (қишлоқ хўжалик ходимлари учун), 22.00 — Дунё воқеалари, 22.10 — Рақс қуйлари, 22.40 — Ёшлар овози (рус.), 23.20 — Концерт (янги Тошкентни қураётганлар учун).

ТЕЛЕВИДЕНИЕ — БУГУН

БИРИНЧИ ПРОГРАММА

Рус тилида: 11.00 — **Қизил гул** (мультфильм), 11. 45 — **Гаврош** (бадиий фильм).

Ўзбек тилида: 13.00 — **Чипполино** (ёш томошабинлар театри спектакли олиб кўрсатилади). 14.40 — **Бисника нима?** (илмий-оммабоп фильм), 18.00 — **Кислород-хаёт** (болалар учун).

Рус тилида: 18.25 — **Телевизион янгиликлар**, 18.40 — **Капитал қурилишга эътиборни кучайтирайлик** (Тошкент истиқболи), 19.00 — **Давр даъвати** (бадиий фильм, 1-серия).

20.15 — **Эртаги кун программаси.**

Ўзбек тилида: 20.20 — **Телевизион янгиликлар**, 20.35 — **Кинофильм**, 21.05 — А. Жоржибоев. **Олам бугун 17 да** (новеллалар телевизион театри), 21.25 — **Тошкент Декларацияси**, 21.45 — **Концерт** (Ўзбекистон радиоси ва телевидениеси оркестр ва солистлари), 22.30 — **Дунё чекнасига саёҳат** (телефильм).

ИККИНЧИ ПРОГРАММА

14.00 дан — **Москва кўрсатади.**

ТОШКЕНТ КУРСАТАДИ

Ўзбек тилида: 18.00 — **Адабий топишмоқ** (болалар учун), 18.30— Ўзбекистон Компартияси Марказий Комитети IV пленуми қарорлари — амалда. **Қишлоқ университети** (рус тилида), 18.45 — **Чизма геометрия. Нуқталар проекцияси** (сиртдан ўқиётган студентлар учун ўқув программа), 19.50 — **Телевизион янгиликлар.**

20.00 дан — **Москва кўрсатади.**

ТЕАТР

НАВОИЙ НОМЛИ АКАДЕМИК КАТТА ТЕАТРДА — 10/I да кундуз **Оққуш кўли**, кечқурун **Гулсара.**

ҲАМЗА НОМЛИ АКАДЕМИК ДРАМА ТЕАТРИДА — 11/I да **Веронали икки йигит.**

ТОШКЕНТ ДАВЛАТ ЦИРКИДА — 10/I да Йиртқич ҳайвонларни ўргатувчи **Иван Рубан, ўзбек цирк коллективи ва қизиқчилар группаси** иштирокида **Циркда арча.** Томоша кундуз соат 12, 3 ва кеч 7 яримда бошланади.

Я. М. СВЕРДЛОВ НОМЛИ КОНЦЕРТ ЗАЛИДА
13, 14 ва 15 январда
Узбекистон ва Туркманистон ССР халқ артисти
КОМИЛЖОН ОТАНИЕЗОВ
раҳбарлиги ва иштирокида
Хоразм ансамблининг
КОНЦЕРТИ
Олмахон Ҳайитова, Гулчеҳра Исмоилова ва бошқалар қатнашадилар. Концерт кеч соат 8 да бошланади.
Билетлар концерт зали кассасида кундуз соат 2 дан, район кассаларида кундуз 12 дан сотилади.

«УЗГИПРОТЯЖПРОМ» ИНСТИТУТИГА
саноат корхоналарини электр билан жиҳозловчи, подстанция ва электр тармоғи узатувчи, реле ҳимояси, автоматлаштириш технологияси процесси, контроль-ўлчов асбоблари инженерлари ва техникалари;
саноат ва граждан қурилиши, иссиқ билан таъминлаш, буғ қозони установкаси, газ билан таъминлаш ва компрессор қурилиши, иситиш ва вентиляция қурувчилари;
гидротехник, совуқ ҳолда ишлаш бўйича технолог, механик ва архитектор инженерлар
КЕРАК
Мурожаат учун адрес: Тошкент шаҳри, Пушкин кўчаси, 38-уй (3-трамвайнинг «Дархон», 3,4,5-троллейбусларнинг «Урицкий майдони» остановкалари).

ТОШКЕНТ ТЎҚИМАЧИЛИК ИНСТИТУТИ
қуйидаги вазифаларда ишлаш учун
КОНКУРС ЭЪЛОН ҚИЛАДИ:
Жисмоний тарбия кафедраси мудирлиги (фан кандидати), сиёсий иқтисод ва илмий коммунизм асослари кафедрасининг старший ўқитувчилари
Конкурс муддати 1967 йил 22 январгача.
Ҳужжатлар қуйидаги адресга юборилади: Тошкент-100, 2-Виборг кўчаси, 5-уй.

«УЗХОЗТОРГ» РЕСПУБЛИКА УЛГУРЖИ БАЗАСИ
ҳамма савдо ташкилотларига қуйидаги молларни
ТАКЛИФ ҚИЛАДИ:
Керогазлар, «Кама-2» электр насоси, шерст ва ипакли газламаларни бўяш учун анил бўёқлари, қурук ёнувчи «Гекса», чиптадан тўқилган чўткалар, гидротормоз суюқлиги, комбинацилаштирилган олиф, тўтиё ва қоразан (мис ва темир купорос), олтингугурт дисперсияси.
Пул перечисление тартибда ўтказилади.
Мурожаат учун адрес: Тошкент шаҳри, Ново-Базар кўчаси, 1-уй.

ЎЗБЕКИСТОН ССР ЭНЕРГЕТИКА ВА ЭЛЕКТРЛАШТИРИШ МИНИСТРЛИГИГА
инженерлар: электриклар, релейчилар, иссиқлик энергетиклари, геодезистлар, гидротехниклар, электрон-ҳисоблаш машинаси учун математиклар, сим ва юқори частота алоқачилари, молия-иқтисодчилари;
совутиш установка техниклари, техник-электриклар, рус ча машинистклар, бухгалтер-ревизор, омборчи ва курьер
КЕРАК
Тошкент шаҳри, Хоразм кўчаси, 6-уй, кадрлар бўлимига мурожаат қилинсин.

СССР Қишлоқ хўжалик министрлиги
ТОШКЕНТ ИРРИГАЦИЯ ВА ҚИШЛОҚ ХЎЖАЛИГИНИ МЕХАНИЗАЦИЯЛАШ ИНЖЕНЕРЛАРИ ИНСТИТУТИ
сиртқи факультетларнинг қуйидаги мутахассисликлари бўйича
СТУДЕНТЛАР ҚАБУЛ ҚИЛИШНИ ДАВОМ ЭТТИРАДИ:
Қишлоқ хўжалигини механизациялаш, машиналар ремонти технологияси ва ташкил этиш, гидромелиоратив ишларни механизациялаш, ер тузувчилик.
Колхоз, совхоз ва бошқа қишлоқ хўжалигидан сув хўжалиги системасига ишга юборилган кишилар ўз мутахассисликлари бўйича сиртқи ўқишга қабул қилинаётганларида енгилликлар яратиб берилади.
Ҳужжатларни қабул қилиш 1967 йил 15 январгача узайтирилди.
Кириш имтиҳонлари 1967 йил 31 январгача ўтказилади.
Ҳужжатлар қуйидаги адресга юборилсин: Тошкент шаҳри, Ўқитувчи кўчаси, 39-уй. Сиртқи факультет, қабул комиссияси.
Қуйидаги шаҳарларда институтнинг ўқув-консультация пунктлари очилди: Самарқанд, К. Маркс кўчаси, 77-уй; Қўқон, Совет кўчаси, 28-уй; Қарши, педагогика институти; Нукус, педагогика институти, Янгиер, гидромелиоратив техникумининг филиали.

ТОШКЕНТ ҚИШЛОҚ ХЎЖАЛИК ТЕХНИКУМИ
студентлар қабул қилишни
ДАВОМ ЭТТИРАДИ
қуйидаги ихтисослар бўйича сиртқи бўлимга: ер тузнлиши, ўрмон хўжалиги, агрономлик.
Танланган ихтисос бўйича ишлаб турган, тўлиқсиз ва тўлиқ маълумотли кишилар қабул қилинади.
Мурожаат учун адрес: Тошкент-37, Парашют кўчаси, 17-уй.

Ўзбекистон ССР Фанлар академиясининг фалсафа ва ҳуқуқ институти коллективи сектор мудири, юридик фанлари кандидати Г. Аҳмедова онаси
Тожихон Исаеванинг
вафот этганлиги муносабати билан таъзия изҳор қилади.

Муқимий номли Республика музикали драма ва комедия театри коллективи театрнинг собиқ дирижёри, шахсий пенсионер
Ғулом Тожиевнинг
вафот этганлиги муносабати билан марҳумнинг оиласига чуқур таъзия изҳор қилади.

Бизнинг адрес ва телефонлар — СОВЕТ ЎЗБЕКИСТОНИ

ТОШКЕНТ, «ПРАВДА ВОСТОКА» КЎЧАСИ № 28. Редактор — В36545, Редактор ўринбосарлари — В37914, В39323, Масъул секретарь — В34455. Масъул секретарь ўринбосарлари — В37283, Партия турмуши—В33469, В37221, Марксизм-ленинизм назариясини пропаганда қилиш, халқаро ҳаёт — В31216. Коммунистик тарбия — В31455. Саноат, капитал қурилиш ва транспорт — В34780, Совет қурилиши — В33258, Қишлоқ хўжалиги—В37604. Адабиёт ва санъат — В32036, В37221, Фан, В32347, Оммавий ишлар ва хатлар — 639005, В33553, Иллюстрация — В34524, Стенографистка — В37343, Корректура — В37162, Эълонлар — В36142, Коммутатор — В30249, В30250. В30251, В30252, В30253, В30254, В30255, В30256, В30257, В30258.

№ А — 8. ИНДЕКС 64543. Узбекистон Компартияси Марказий Комитети Бирлашган нашриётининг босмахонаси, Тошкент шаҳри. Р05014.