БУТУН ДУНЁ ПРОЛЕТАРЛАРИ, БИРЛАШИНГИЗ!

СОВЕТ ЎЗБЕКИСТОНИ

ЎЗБЕКИСТОН КП МАРКАЗИЙ КОМИТЕТИ, ЎЗБЕКИСТОН ССР ОЛИЙ СОВЕТИ ВА МИНИСТРЛАР СОВЕТИ ОРГАНИ

ГАЗЕТА 1918 ЙИЛ 21 ИЮНДАН ЧИҚА БОШЛАГАН • № 38 (18.216). • 14 февраль 1982 йил якшанба • Баҳоси 3 тийин.

СССР 60

ҲАР КУНИМИЗ ЗАРБДОР БЎЛСИН!

КЎКЛАМГИ ЭКИШ МАВСУМИГА ПУХТА ШАЙЛАНАЙЛИК

МАРРАЛАР ЧОРЛАЙДИ

Биз ҳар йили қиш фаслида бир йиллик ишимизга якун ясаймиз. Ютукларни танқидий тарзда таҳлилдан ўтказиб, камчиликларнинг такрорланишига йўл қўймаслик чора-тадбирларини белгилаймиз. Асосий эътиборни кўкламги экиш мавсумига пухта тараддуд кўришга қаратамиз. Боиси кўкламги экиш мавсумига нечоғли пухта тайёрланса, экиш-тикиш ишлари шунча тез ва сифатли ўтказилади, ҳосил юқори бўлади. Шуни ҳисобга олиб, чигит экиш учун зарур бўлган барча ишларни куз ва қиш фаслидаёқ кўнгилдагидек қилиб бажариб қўямиз.

Хўш, ўтган 1981 йилнинг якунлари қандай бўлди. Кутилган натижаларга эришилдими? Қандай нуқсонларга йўл қўйилди? Уни бартараф этиш учун нималар қилмоқчимиз? Колхозимиз бўйича ўртача 1400 гектар майдоннинг ҳар гектаридан деярли 40 центнердан «оқ олтин» хирмони кўтарилди. Давлат пахта тайёрлаш планигина эмас, социалистик мажбуриятни ҳам ортиғи билан бажардик. Бизлар бошчилик қилаётган бригадаларда ҳосилдорлик ва сорт юқори бўлди. Хом ашё таннархи ўтган йиллардагига нисбатан кескин камайди, рентабеллик эса кўтарилди. Бу хўжаликнинг ялпи, колхозчиларнинг шахсий даромадлари ортишига олиб келди.

Шундай савол туғилади. Барча бригадалар ҳам кутилган натижаларга эришдиларми? Афсуси бу саволга ижобий жавоб бера олмаймиз. Бизда колхозимизнинг ўртача кўрсаткичига нисбатан орқада қолаётган бригадалар ҳам йўқ эмас. Хўжалигимизда пахта майдонларини кенгайтириш имкониятлари чегараланган. Лекин пахта етиштиришни кўпайтиришимиз керак. Шундай экан, нисбатан паст ҳосилли бригадаларни юқори ҳосилли бригадалар даражасига кўтаришимиз лозим. Шунда қўшимча 800—1000 тонна пахта етиштиришимиз мумкин бўлади.

Органик ўғитларнинг аҳамияти ҳақида кўп гапирамиз. Тўғри, ҳар гектар ер ҳисобига 25—30 тонна гўнг, қўй пийи, парранда чиқиндиси ва бошқа органик ўғитлар солиб, ҳосилдорликни тобора оширишимиз керак. Ҳар гектар ерга 25—30 тоннадан органик ўғит солиш одат тусига киритилган. Бу эса ўз-ўзидан ҳосилдорликни гектар ҳисобига 4—5 центнергача кўтариш имкониятини беради.

Колхозимизнинг деҳқончилик қилинадиган ерлари хусусан, 1400 гектар пахта майдонига белгиланган миқдорда минерал ва органик ўғитлар солиниб, чуқур шудгорлаб қўйилди. Ҳозир тупроқ қатламида кўп нам тўпланяпти. Яхоб бериш йўли билан намни янада кўпайтирямиз. Шундай қилиб, баҳорда чигитни тупроқнинг табиий намига бир текис ундириб олишга мустаҳкам замин яратяпмиз.

Органик ўғитлар тўплаш қандай боряпти? Шу мақсадда махсус бригадалар ташкил қилинди. Уларга ишчи кучлари ва етарли миқдорда транспорт воситалари ажратиб берилди. Бригадаларнинг аъзолари чорва фермалари, колхозчиларнинг молхона ва қўйхоналаридан кўплаб органик ўғитлар ташиб чиқармоқдалар. Ҳозиргача 10 минг тоннадан зиёд органик ўғит жамғариб қўйилди. Бундан эрта баҳорда, чигит экиш даврида минерал ўғитларга аралаштирилиб фойдаланилади.

Кўкламги экиш мавсумига тайёргарликни бутун чоралар билан кучайтирмоғимиз керак. Чунки вақт жуда оз қоляпти. Бажарилиши лозим бўлган ишлар эса ҳали кўп. Масалан, техника ремонтини аъло даражада тугаллашимиз, ариқ-зовурларни тозалаб қўйишимиз, маҳаллий ўғит тўплашни кучайтиришимиз, ер текислаш ишларини жадаллаштирмоғимиз, уруғлик чигитни ташиб олиб, яхши жойларда сақламоғимиз керак. Бу ишларни нечоғли тез ва сифатли бажарсак, баҳорга келиб ерга барака уруғи қадаш бошланганда ишимиз юришади.

Техника ремонти тугаллаётган ҳозирги пайтда шоҳли механизаторларимиз янада жонбозлик кўрсатиб меҳнат қилмоқдалар. Аввало техника ремонтида сифатга алоҳида эътибор бериляпти. Қолаверса, қўлдан чиқарилган ва линейкаларга тизиб қўйилган ер ҳайдаш ва чопиқ тракторлари, сеялкалар ва бошқа механизм-агрегатлар қайта-қайта синовдан ўтказиляпти. Йўл қўйилган айрим нуқсонлар тўла тугатиляпти. Биз чигит экишни узоғи билан 7—8 иш кунида тугаллашга қарор қилганмиз. Шундай экан, барча техника воситалари мавсумга барвақт ва тўла шайлаб қўйилмоғи лозим. Токи, дала ишлари бошланганда, аттанг деб қолмайлик.

Биз яна бир муҳим масала устида фикр юритмоқчимиз. Айрим хўжаликларда ер ҳайдаш ва чопиқ тракторлари, сеялкалар, ер текислаш механизмлари ва агрегатлари муддатидан илгари «бракка» чиқариляпти. Бунга асло йўл қўймаслигимиз керак. Модомики, янги техника воситалари камёблиги сезилаётган экан, ўша «бракка» чиқарилган машиналар, механизм ва агрегатларни ҳам шу кунларда тўла ремонтдан чиқариб, фойдаланиш чора-тадбирларини кўрмоғимиз лозим.

Ўтган йили колхозимиз бўйича ҳосилнинг 76 процентга яқини машиналарда териб олинди. Бу олдинги йиллардагига нисбатан дуруст кўрсаткичдир. Лекин теримни комплекс механизациялаш кун тартибига қўйилган ҳозирги шароитда ана шу кўрсаткични камида 85 — 90 процентга кўтармоғимиз керак. Бунинг учун «зангори кема»ларни ҳам қиш фаслида терим мавсумига тўла шайлаб қўймоғимиз даркор.

Ўтган йили хўжалигимиз бўйича ҳар бир терим агрегатининг мавсумдаги иш унуми 202 тоннага кўтарилди. Тўғрисини айтганда, бунга қувондик. Лекин илгор хўжаликларда ҳар бир машина билан 250—300 тоннадан пахта теряляпти-ку? Бизда ҳам шундай имкониятлар бор. Гап шундаки, механизаторларимизнинг малакасини оширишимиз керак. Ҳозир улар курсларда ўқитиляпти, тажриба алмашиш семинарлари ташкил қилинган. Буларнинг ҳаммаси меҳнат унумдорлиги ва ниҳоят ялпи самарадорликни кўтаришга олиб келиши шубҳасиздир.

Бизлар бошчилик қилаётган бригадаларга қарашли пахта майдонлари чигит экишга тахт қилиб қўйилди. Шу кунларда қайси пайкаллларга механизаторлардан кимлар чигит экишини, уруғнинг қайси нави, канча миқдорда экилишини аниқ белгилаб олямиз.

Бригада бошлиғи сифатида техника ремонтининг борши ва сифатини ҳам назорат қилиб турибмиз. Бир сўз билан айтганда, 1982 йилда пахтадан рекорд ҳосил етиштириш учун нималар қилиш керак бўлса, қиш фасли — иш фаслида ҳаммасини сидқидилдан адо этяпмиз.

Зубайра АҲМЕДОВА,
Социалистик Меҳнат Қаҳрамони.
Каҳҳоржон ҚОДИРОВ,
Ўзбекистон ССР Олий Совети депутати.
Азиза БОЙБОБОЕВА,
Ленин ордени кавалери — Поп районидаги «Коммунизм» колхозининг бригада бошлиқлари.

Шу кунларда республикамизнинг барча колхоз ва совхозларида кўкламги экиш кампаниясига тайёргарлик қизғин олиб бориляпти. Наманган область Задарё районидаги қишлоқ хўжалигини механизациялаш ва электрлаштириш корхонасининг «Наманган» махсус бўлими 75 культиватор, 63 ҳайдов трактори, 75 чизель, 38 сеялка ва бошқа қишлоқ хўжалик техникасини ремонтдан чиқариб қўйди. Чапдаги суратда: моҳир ремонтчи Ҳайдарали Қодиров.

Қорақалпоғистон АССРнинг Беруний районидаги бухнобобоев номли совхоз азаматлари мавжуд 1300 гектар пахта майдонини қишки сув билан қондириб суғордилар. Суғориш ишларида 200 суғ фаол иштирок этди. Хўжалик миришкорлари бу йил ҳар гектар майдондан 40 центнердан «оқ олтин» олишга аҳд қилишди. Ўнгдаги суратда: совхоз далаларида суғориш ишлари.

Е. Ботиров ва Р. Утамуродов фотолари.

МУТАХАССИСЛАР УЧУН МАКТАБ

Ишларга касб-кор ўргатиш билан шуғулланадиган мутахассислар машғулотларини бошладилар. Ўзбекистон ССР Меҳнат давлат комитети республика пойтахтида улар учун мактаб очди. Ҳунар-техника таълими системаси ходимлари, республика корхоналарининг вакиллари, жамоат ташкилотларининг намояндалари мамлакатда ва чет элларда касб ўргатиш ишларига оид тўпланган илғор тажрибани бир ой мобайнида ўрганадилар, янги методик қўлланмалар билан танишадилар. Етакчи олимлар, экономистлар, педагоглар, министрликлар ва идораларнинг раҳбарлари улар ҳузурида лекциялар ўқийдилар (ЎзТАГ).

МУСОБАҚА КУНДАЛИГИ

ЯНГИ ТЕЛЕМИНОРА

Қорақалпоғистон АССРнинг Қўнғирот шаҳрида Орол денгизи сатҳидан 350 метр баландликдаги телевизион минора фойдаланишга топширилди. Ленинграддаги «Спецстальконструкция» трести пешқадам комсомол-ёшлар бригадаси аъзолари бу объектни муддатидан илгари фойдаланишга топширдилар. Виктор Кузьмин бошлиқ бригада азаматлари чинакам жасорат кўрсатдилар. Эндиликда Амударё дельтасидаги Устюрт ва Қизилқум районлари аҳолиси Москва телевизион программаларини бемалол томоша қилиши мумкин. Қўшимча ретрансляторлар орқали телевизион кўрсатувларни Мангишлоқ областининг Жануби-ғарбий қисмида ҳам бемалол кўриш мумкин.

ЮБИЛЕЙ ШАРАФИГА

Наманган пахта тозалаш заводида бир суткада одатдаги 145 тонна ўрнига 170 тоннадан юксак сифатли тола ишлаб чиқарила бошланди. Бу рационализатор ва ихтирочиларнинг технологик жараённи ва асбоб-ускуналарни такомиллаштириш юзасидан қилаётган ишлари самарасидир. Завод коллективи СССР ташкил этилганлигининг 60 йиллигини муносиб меҳнат совғалари билан кутиб олиш йўлида астойдил меҳнат қилишяпти. Йиллик планга қўшимча 150 тонна юқори сифатли тола, 240 тонна уруғ тайёрлашга аҳд қилишди. Бундан ташқари 275 минг сўмлик электр энергия, материал ва эҳтиёт қисмларни тежаб қолиш уларнинг эзгу мақсадидир.

МЎЛ ҲОСИЛГА ЗАМИН

Жиззах области ғаллакорлари қурувчилардан ажойиб совға олдилар. Октябрь районида янги омборхона фойдаланишга топширилди. Бу ерда ғалла қабул қилиш ва жойлаштириш ишлари тўла механизациялаштирилган. Омборни 2-«Союзспецэлеватормельстрой» трестига қарашли 2-қурилиш поезди коллективи фойдаланишга топширди. Бундай омбор Андижон областидаги Ленинск шаҳрида ҳам қурилган. Шўрчи нон маҳсулотлари комбинатида эса янги цех фойдаланишга топширилди.

ҚУРУВЧИЛАРГА— МУКОФОТЛАР

Ўзбекистон Компартияси Марказий Комитети, Ўзбекистон ССР Министрлар Совети ва Ўзбекистон касаба союзлари республика Совети республикадаги энг муҳим қурилишлар коллективлари социалистик мусобақасининг 1982 йил январь ойи якунларини чиқардилар.

В. И. Ленин номидаги Олмалиқ кон-металлургия комбинати объектлари қурилишини жадаллаштириш учун ўтказилаётган мусобақада Ўзбекистон ССР Қурилиш министрлиги «Ўзтрансспецстрой» ишлаб чиқариш бирлашмасига қарашли Олмалиқ ихтисослаштирилган бошқармасининг коллективи голиб деб топилди (бошлиғи ўртоқ Ройзман, партия ташкилотининг секретари ўртоқ Исталиев, қурилиш касаба союз комитетининг раиси ўртоқ Косарева, комсомол ташкилотининг секретари ўртоқ Саидалиев).

Бу коллективга Ўзбекистон Компартияси Марказий Комитети, Ўзбекистон ССР Министрлар Совети ва Ўзбекистон касаба союзлари республика Советининг қўчма Қизил байроғи пул мукофоти билан бирга берилди.

Ўзбекистон ССР Монтаж ва махсус қурилиш ишлари министрлиги «Ўзэлектромонтаж» трестига қарашли Олмалиқ монтаж бошқармаси, Ўзбекистон ССР Монтаж ва махсус қурилиш ишлари министрлиги 93-махсус трестига қарашли Олмалиқ «Промтехмонтаж» бошқармаси коллективларининг Олмалиқ кон-металлургия комбинати объектлари қурилишида яхши ишлаганликлари қайд этилди.

Чирчиқдаги «Электрохимпром» ишлаб чиқариш бирлашмасида аммиак-76 ишлаб чиқарувчи объектлар қурилиши тезлатиш учун социалистик мусобақада Ўзбекистон ССР Қурилиш министрлиги 160-қурилиш трестига қарашли «Чирчиқхимстрой» қурилиш бошқармаси коллективи январь ойи якунлари бўйича голиб деб топилди (бошлиғи ўртоқ Морозов, партия ташкилотининг секретари ўртоқ Абдураҳимов, қурилиш касаба союз комитетининг раиси ўртоқ Рубцов, комсомол ташкилотининг секретари ўртоқ Девлетшаев).

Бу коллективга Ўзбекистон Компартияси Марказий Комитети, Ўзбекистон ССР Министрлар Совети ва Ўзбекистон касаба союзлари республика Советининг қўчма Қизил байроғини қўлга киритди, унга пул мукофоти берилди. (ЎзТАГ).

РЕДАКТОР КОЛОНКАСИ

БИЛИМ ЧАШМАСИ

Китобни янги жамият қуришнинг муҳим воситаларидан бири деб ҳисоблаган В. И. Ленин китобсиз — билим бўлмайди, билимсиз — коммунизм бўлмайди, деган эди. Ҳақиқатан ҳам жамиятимиз коммунизм томон илдам ҳаракат қилган сайин совет кишиларининг марксча ленинча дунёқарашини ва уларнинг ахлоқий фазилатларини камол топтиришда билимлар чашмаси — китобнинг аҳамияти янада ортиб бораётир.

Эзгулик ва яхшилик, садоқат ва муҳаббат, қардошлик ва дўстлик рамзи бўлиб қолган китоб фаровон ҳаётимизга тамоман сингиб кетди. Китоб ҳар биримизнинг ардоқли мулкимизга, кундалик зарур эҳтиёжимизга айланган.

Ўртоқ Л. И. Брежнев таъбири билан айтганда, китоб миллион-миллион кишиларнинг ақли ва қалбига жуда катта таъсир ўтказиш кучига эга. Китоб халқларнинг тинчлиги, тараққиёти, маънавий жиҳатдан бойиши ва бир-бири билан яқинлашуви ишига актив хизмат қилиши зарур.

Партия ва ҳукуматимизнинг отаёрча ғамхўрликлари туфайли республикамиз ҳақиқий китобхон ўлкага айланди. Битмас-туганмас ҳазина — китоб меҳнаткашлар ўртасида кенг тарғиб-ташвиқ этилмоқда, сиёсий, илмий ва техника билимларини тарқатиш тобора оммавий тус олмоқда, китобхонлик маданияти янада ошмоқда. Бу борада Ўзбекистон китобсеварлар жамияти катта ташкилотчилик ишларини олиб бораётир.

Китоб пропагандасини идеология ишининг муҳим таркибий қисми деб билган Тошкент область партия, совет, касаба союз ташкилотлари кутубхоналар моддий-техника базасини мустаҳкамлашда ҳар томонлама ёрдам кўрсатмоқдалар, китоб ҳар бир киши маънавий ҳаётининг ажралмас қисми бўлиши учун жон куйдирмоқдалар.

Сафимизда ўқиб ўрганишга, замондан ва янгиликлардан орқада қолмасликка, ўз дунёқарашини кенгайтириб, билимини тинмай ошириб боришга интилаётган кишилар кўплаб топилади. Мутолаа қилган чоғларимда мен ўзимни соғломроқ, кучлироқ ҳис этардим, деган эди М. Горький. Ҳа, китоб билан ошна бўлган кишининг иши унумли ва самарали бўлишини кундалик ҳаёт кўрсатиб турибди.

Кутубхоналарнинг асосий вазифаси — партия ва давлатимизнинг сиёсатини фаол тарғиб қилишдан, меҳнаткашларга таълим ва тарбия беришдан, фан-техника тараққиётини жадаллаштириш учун жуда кўп китоб бойликларидан тўлароқ фойдаланишдан иборат. Бироқ редакциямизга келаётган хат-хабарлар шуни кўрсатмоқдаки, баъзи илмий, техникавий, махсус кутубхоналар ўзининг оммавий ўқувчисига эга эмас. Уларнинг айримлари дам олиш кунлари ва кечқурунлари кўпинча ёпиқ бўлади. Айниқса, баъзи қишлоқ кутубхоналари ўз қолига ташлаб қўйилган. Бундай аҳволни Сурхондарё ва Бухоро областларида учратиш мумкин. Шуни ҳам қайд этиш керакки, айрим китоб савдоси ташкилотлари китобхонлар буюртмаси билан ҳисоблашмайдилар. кутубхоналарга дуч келган адабиётларни жўнатаверадилар. Газетхонлар баъзи нодир ва ноёб китоблар савдога чиқарилмаётгани ҳақида ҳаклн эътирозлар билдирмоқдалар.

Партия, совет, касаба союз ва комсомол ташкилотлари китоб ва билимларни пропаганда қилишга идеологик ишнинг ажралмас қисми деб қараб, кутубхоналар ва маданий-маърифий муассасаларга зарур бўлган ёрдамни аямасликлари лозим.

Китоб — офтоб, дейдилар. Китоб ҳар қандай зебу зийнатдан ҳам бебаҳо. Китоб кундалик ҳамроҳимиз бўлсин. Зеро, маънавий бойлигимиз, камолотимиз шу китоб туфайлидир.

Самимий қутловлар

Ўртоқ Н. А. Тихонов Кампучия Халқ Революцион партияси Марказий Комитети Сиёсий бюросининг аъзоси, Кампучия Халқ Республикаси Министрлар Совети раиси ўртоқ Чан Си Кампучия Халқ Республикаси Министрлар Совети раиси лавозимига тайинланганлиги муносабати билан унга табрик телеграммаси йўллади. Телеграммада бундай дейилади:

«Ишонч билдириб айтаманки Совет Иттифоқи билан Кампучия Халқ Республикаси ўртасидаги қардошларча дўстлик ва калин ҳамкорлик мамлакатларимиз халқларининг бахт-саодати, жанубий-шарқий Осиёда ва бутун дунёда тинчлик ҳамда хавфсизлик манфаатлари йўлида бундан буён ҳам ривожланиб, мустаҳкамланаверади.

Сизга сиҳат-саломатлик ва Кампучия халқининг революцион ғалабаларини мустаҳкамлаш, янги Кампучияда социалистик жамият негизларини барпо этиш, КХРнинг халқаро позицияларини мустаҳкамлаш йўлидаги масъулиятли давлат фаолиятингизда муваффақиятлар тилайман».

(ТАСС).

ТАЙЁРГАРЛИК ҚИЗҒИН

Қизилтепа районидаги «Бўстон» совхози заршунослари СССР ташкил этилган кунинг 60 йиллигини муносиб кутиб олишга аҳд қилишган. Улар юбилей йилида ҳар гектар ердан 35 центнердан ҳосил етиштириб умумий хирмонни 8 минг тоннага етказиш учун қишки дала ишларини уюшкоқлик билан олиб боришаётир.

Хўжаликнинг барча бўлим ва бригадаларидаги ерлар етарлича ўғитланиб сифатли шудгорлаб қўйилди. Ҳамма майдонларга маҳаллий ўғит чиқарилиб компост қилинган. Айни кунларда ҳам 3 та маҳаллий ўғит тайёрлаш бригадаси ихтиёридаги барча механизмлардан унумли фойдаланилган ҳолда ўғит жамғариш давом этмоқда.

Э. АТОЕВ.

СЎНГГИ СОАТДА

УМУММИЛЛИЙ ЗАБАСТОВКА

ЛИССАБОН. Португалия меҳнаткашлари 24 соатлик умуммиллий забастовка ўтказдилар. Фашист режимини ағдариб ташлаган 1974 йилги Апрель революциясидан кейин Португалия меҳнаткашларининг кураши ҳеч қачон шу қадар кенг тус олмаган эди. Уз сафларида 2,5 миллион меҳнаткашни бирлаштирган 250 дан кўп касаба союзлари забастовкани қувватлаб чиқдилар.

ВЬЕТНАМ — ҲИНДИСТОН МУЗОКАРАЛАРИ

ХАНОЙ. Бу ерга расмий дўстона визит билан келган Ҳиндистон ташқи ишлар министри Нарасимха Рао билан бўлиб ўтган учрашувда ВСР ташқи ишлар министри Нгуен Ко Тхать бундай деди: Вьетнам халқи АҚШ империализми билан ва бошқа ревкционер кучлар билан тил бириктирган Пекин ҳукмрон доираларининг босқинчилик мойилларини қатъиян рад этади.

Ҳиндистон Камбоджа Халқ Республикасини тан олганлигини ВСР ташқи ишлар министри жанубий шарқий Осиёда тинчлик ва барқарорлик ишига катта ҳисса қўшган дадил ва донс тадбир деб атади. У Совет Иттифоқи, Ҳиндистон бошқа дўст мамлакатлар Ҳинди-Хитой халкларининг курашини қўллаб-қувватлаётганлигига юксак баҳо берди.

(ТАСС).

СОМАЛИДАГИ ВАЗИЯТ

ЛОНДОН. Рейтер агентлигининг Найробидан хабар беришича Сомалининг шимолида шу йил январь ойида қуролли кучлар ўртасида келиб чиққан қўзғолонни бостириш вақтида 84 киши ўлдирилган ва 105 киши яраланган.

Ҳозирги вақтда, деб уқтиради рейтер, мамлакат шимолидаги Харгейси ва Тогхдер районидаги Сомали армиясининг турли қисмларида етартибсизлик ҳукм сурмоқда, солдатлар қўзғолончилар томонига ўтмоқда.

(ТАСС).

БУГУН — АЭРОФЛОТ КУНИ

БЕШ ЙИЛЛИК ҚАНОТЛАРИ

Миллионлаб совет кишилари аэрофлот кунини ҳақли равишда ўзларининг ҳам байрамлари деб ҳисобламоқдалар. Чунки, ҳозирги вақтда мана шу энг тез транспортнинг хизматларидан фойдалачмаётган киши, оила йўқ.

Мамлакатнинг энг олис ва бориш қийин бўлган жойларига, беш йиллининг ғоят муҳим қурилишларига кўп миқдордаги шошилинч юкларни авиаторлар етказиб бермоқдалар. Улар электр линияларини тортишда ва ҳосил етиштиришда, ўрмон ёнғинларини ўчиришда, кулфатга тушиб қолган кишиларни қутқаришда ёрдам бермоқдалар.

12 февралда Москвада аэрофлот кунига бағишлаб ўтказилган тантанали йиғилиш қатнашчилари тармоқнинг беш йилликдаги иши, меҳнатчилар унинг самарадорлиги ва сифатини оширишга интилаётганликлари тўғрисида гапирдилар.

Президиумда КПСС Марказий Комитети Сиёсий бюросининг аъзоси КПСС Марказий Комитети секретари М. С. Горбачев, СССР Министрлар Совети Раисининг ўринбосарлари Л. В. Смирнов, Н. В. Тализин, бир қанча министрликлар ва идораларнинг раҳбарлари, авиация техникасининг ижодкорлари, социалистик мусобақа пешқадамлари, пойтахт жамоатчилигининг вакиллари бор эдилар.

Граждан авиацияси министри Б. П. Бугаев доклад қилди.

Авиаторлар беш йиллининг масъулиятли ва тиғиз топшириқларини муваффақиятли бажариш учун бугун кучимизни сарфлаймиз, деб ваъда бердилар.

(ТАСС мухбири).

ЎЗБЕКИСТОН МЕҲМОНЛАРИ

Эрондаги революциянинг уч йиллиги муносабати билан чет мамлакатга сафарга чиққан Эрон делегацияси Ўзбекистон ҳаёти билан танишмоқда. Делегацияга Эрон энергетика министри Ҳасан Гафури-Фарз бошчилик қилмоқда. Меҳмонлар республиканинг бир қанча энергетика объектларини кўздан кечирдилар. Тошкентнинг диққатга сазовор жойлари билан танишдилар. Делегация Бухорога боради.

Делегация аъзоларини 13 февралда Ўзбекистон ССР Министрлар Совети Раисининг ўринбосари А. Р. Хўжаев қабул қилди. Суҳбатда меҳмонларнинг Совет Иттифоқи бўйлаб сафарида ҳамроҳ бўлиб келган СССР энергетика ва электрлаштириш министри ўринбосари Н. А. Лопатин, Ўзбекистон ССР энергетика ва электрлаштириш министри А. Х. Ҳамидов иштирок этдилар.

(ЎзТАГ).

СССР 60

БАРВАҚТ ҚУРАМИЗ — БАРВАҚТ ЎЗЛАШТИРАМИЗ

Бухоро енгил саноат корҳоналари бунёдкорларининг иш тажрибасидан

Республикамиз барча меҳнаткашлари қаторида бухоролик енгил индустрия қурувчилари ҳам КПСС Марказий Комитети Бош секретари, СССР Олий Совети Президиумининг Раиси ўртоқ Л. И. Брежневнинг Ўзбекистон ССР енгил саноат корхоналарининг бунёдкорларига йўллаган табрикномасини зўр хурсандчилик, фахр ва ифтихор, меҳнат кўтаринкилиги руҳида кутиб олдилар. Табрикномада бўш меҳнат ресурслари мавжуд бўлган кичик шаҳарларда ва аҳоли пунктларида меҳнаткашлар турмуш даражасини оширишга ҳизмат қиладиган бир қанча филиаллар барпо этилганлиги катта қониқиш билан тилга олинди.

Қуйида Ўрта Осиё енгил саноати йирик корхоналаридан бири — Бухоро тўқимачилик комбинатининг аҳоли зич жойлашган пунктларда филиалларни тезкорлик билан қуриш ва уларни ўзлаштириш борасидаги тажрибаси ҳақида ҳикоя қилинади.

ҚИШЛОҚ ФИЛИАЛЛАРИ

А. ИСМОИЛОВ,
КПСС XXV съезди номли Бухоро тўқимачилик комбинатининг бош директори.

Улкан комбинатимизнинг қуввати йилдан йилга ошиб боряпти. Агар 1980 йилда корхонамиз бўйича 50 миллион сўмлик маҳсулот ишлаб чиқарилган бўлса, бу кўрсаткич 1981 йил охирига келиб 70 миллион сўмликка етди. Ишчиларимиз сони эса 80 минг кишига кўпайди. Бўлинмаларимиз фаолияти янги қувватларни ўзлаштиришга ишчи кадрларни йиғиш ва тайёрлаш масаласи асосий қийинчиликлардан бири эканлигини кўрсатди. Бинда меҳнат қилаётган ишчиларнинг кўпчилигини ёшдаги турли қишлоқ ва районларидан катнаб ишловчи йигит-қизлар ташкил этади. Бу катта транспорт ҳаражатларига, йўлда ошиқча кўплаб вақт сарфлашга олиб келмоқда.

Республикамиз партия ва ҳукуматининг кичик шаҳарларда, район марказларида ва йирик қишлоқ аҳоли пунктларида, бўш меҳнат ресурслари мавжуд бўлган жойларда тегишли филиаллар барпо этиш йўли билан енгил индустрияни жадал ривожлантириш юзасидан берган кўрсатмалари асосида комбинатимиз 1980 йилнинг охирида Риждувон ва Вобкент шаҳарларида ип калавалаш ва газлама тўқиш филиалларини қуришга киришди.

Дастлабки босқичдан бошлаб иш «Барвақт қурамиз — барвақт ўзлаштирамиз» шиори остида ташкил этилди. Илғор тажрибаларни, иш формаларини, фан-техника янгиликларини дадиллик билан жорий этдик. Қурилиш аниқ график бўйича тезкорлик билан олиб борилди. Риждувон ва Вобкент районлари партия комитетлари, совет ва комсомол ташкилотлари, қурувчиларимизга яқиндан катта мадад бериб турдилар.

Бош пудратчи ҳисобланган 17- ва 20-«Облсельстрой» трестларига қарашли бўлинмалар, ёрдамчи пудратчи ҳамда таъминотчи ташкилотларнинг азамат коллективлари зўр ғайрат ва шижоат кўрсатиб ишладилар. Қурилиш давомида туғилган янги ватанпарварлик ташаббуслари, мусобақанинг янгича формалари кенг оммалаштириб турилди. Натижада ҳар иккала филиалимиз ҳам қисқа муддатда — атиги бир йил ичидаёқ қад ростлади. Ишчи комиссияси талаб объектларни аъло баҳоларда қабул қилиб олди. Шу йилнинг дастлабки кунларидаёқ фойдаланувчилар янги фабрикаларда иш бошлашди. Уларнинг кўпчилиги Риждувон ва Вобкент районларида яшовчи, комбинатимизда ҳамда мамлакатимизнинг бошқа шаҳарларидаги тўқимачилик корхоналарида касб ўрганган. Бухородаги 100-ҳунар-техника билим юртининг мазкур районлар марказида ташкил этилган филиалларида таълим олган ёшлардир.

Биз келгусида ҳам филиаллар қурилишини жадал суръатлар билан давом эттираверамиз, уларнинг моддий-техника базасини янада мустаҳкамлаймиз. Қишлоқ жойларда комбинат филиалларини тезкорлик билан қуриш ва уларни тезкорлик билан ўзлаштириш ишини давом эттираверамиз.

ХУЖАЛИК ҲИСОБИ АСОСИДА

К. БЕКМУРОДОВ,
Қишлоқ қурилиши трестига қарашли 127-қўчма механизациялашган колонна комплекс бригадаси бошлиғи.

— Биз, қишлоқ қиноқорларига катта ишонч билдирилиб Вобкентда йилига 14 миллион метр газлама тўқиб чиқарувчи, Риждувонда 2 минг тонна калава тайёрловчи фабрикаларни қуришдек масъулиятли вазифа юклатганлигидан фахрланамиз. Коллективимиз бир беш йилликда икки беш йиллик топшириқни уддалаш ташаббусига қўшилган. Ҳозирга қадар биз икки йилу икки ойлик план миқдорида қурилиш-монтаж ишларини бажардик. Бригадамиз Злобин методи асосида ишлайди, хўжалик ҳисобини жорий этиб, меҳнат унумдорлигини тўхтовсиз оширяпмиз.

Айни кунда кўзланган дастлабки мақсадга эришдик. Ҳар иккала филиал ҳам муваффақиятли ишга туширилди. Риждувонда йигирилган калавадан Вобкентда ажойиб газламалар тўқиб чиқарилмоқда. Лекин объектларимизда қурилиш суръати сира сусаяётгани йўқ. Бир ёқда фойдаланишга топширилган фабрикаларнинг ёрдамчи бинолари тикланяпти, ободончилик ишлари бажарилянти. Барпо этилаётган тўқимачилик шаҳарчасида янгидан-янги уй-жойлар, коммунал, маданий-маиший бинолар, мактаб, боғча бинаоларини қуряпмиз. Иккинчи томонда навбатдаги янги қувватларни қуришга ҳозирлик кўряпмиз. Ҳар иккала филиалда ҳам қурилиш ишлари ўзаро мусобақа асосида олиб борилянти.

Тошкент — Бухоро магистрал йўлининг ён бошида бунёд этилган бу йирик корхоналарда тўқимачилар билан шонли қурувчиларимиз, монтажчи ва созловчиларимиз қўлни-қўлга бериб меҳнат қилишяпти. Социалистик мусобақада 17- ва 20-«Облсельстрой» трестларидан Қ. Турсунов, Л. Каримов, П. Афанасьев, П. Седовик, Б. Бақоев, Г. Селимов, «Союзмонтажлегмаш» трестидан С. Смирнов, О. Виноградов, К. Корчагин, Олмаота ускуналарини созлаш бошқармасидан Н. Закиряев, О. Орлов, А. Зиянов сингари ўртоқлар бошлиқ бригадаларнинг коллективлари пешқадам.

Ҳа, кўҳна ва навқирон Бухоро воҳасида қудратли индустриянинг бошқа тармоқлари сингари тўқимачилик саноати ҳам тез суръатлар билан юксалиб боряпти. Бу йил тўқимачилик комбинатининг Бухородаги бош корпуси ёнида 2-тўқимачилик ва пардозлаш фабрикалари қурилиб, ишга туширилади. Шу беш йилликнинг охиригача корхона қуввати йилига 53,5 миллион метр газлама, 15,8 минг тонна калава ишлаб чиқарадиган даражага етади.

Келгусида комбинатнинг тагин бешта филиали қурилиши кўзда тутилянти. Риждувондаги йигирув филиали ёнида тўқув фабрикаси, Вобкентдаги тўқув филиали ёнида йигирув фабрикаси қад ростлайди. Шунингдек, Ромитан ва Қоракўлда йигирув фабрикалари, Пешку районидаги марказ — Янгибозорда тўқув фабрикаси қуриш планлаштирилянти.

Область қурилиш-монтаж ташкилотлари ва корхоналарнинг коллективлари КПСС XXVI съезди тарихий қарорларини собитқадамлик билан амалга оширишда, Л. И. Брежневнинг табрикномасига жавобан меҳнатда янада юқоқ муваффақиятларга эришиш, енгил саноатдаги янги қувватларни тезроқ ишга тушириш ва ўзлаштириш юзасидан ўз зиммаларига олган юксак мажбуриятларни шараф билан бажариш учун социалистик мусобақада фаол қатнашмоқдалар.

МИННАТДОРМИЗ

Қ. БУРОНОВ,
Вобкент тўқимачилик фабрикасининг мастер ёрдамчиси.

Биринчи вахта, биринчи маҳсулот! Филиалимиз ҳам, коллективимиз ҳам ёш бўлгани учун биз «биринчи»ларини кўп ишлатамиз. Корхонамизнинг ўзига хос проблемалари бор. Ҳозир ҳамма гап замонавий, мураккаб технологик қурилмаларни, тўқув дастгоҳларини, бошқа аппарат ва автоматларни маҳорат билан бошқаришни пухта ўзлаштириб олишда қолган. Яна шуни айтиш керакки, биз тўқиб чиқараётган газлама сифати, автоматларнинг бенуқсон ишлаши кўп жиҳатдан хом ашё сифатига боғлиқ. Шунга қарамасдан кундан кунга ишимиз изга тушиб борипти. Комбинат мутахассислари, тажрибали тўқимачилар, мастерлар бизга яқиндан ёрдам кўрсатиб турибди.

Фабрикаларимизнинг кўпчилик йигит-қизлари Иванова, Москва тўқимачилик корхоналарида ҳунар ўрганиб келишган. Мамлакатимиз тўқимачилик марказларининг илғор ишчилари янги ускуналарни тезроқ ўзлаштиришимизда бизга мураббийлик қилишяпти. Интернационал дўстлик, қардошлик, ўзаро ҳамкорлик ришталари қалбларимизни туташтириб турибди. Шу туфайли ҳар қандай, қийинчиликларни мардонавор енгишга қодирмиз. Филиалимизнинг Адолат Хурсанова, Латофат Одилова, Насиба Тешаева, Хурсаной Жалилова каби тўқувчилари барчага ибрат кўрсатиб ишлашяпти. Бизга шундай ажойиб тўқимачилик корхонаси қуриб берган қурувчиларимиздан миннатдормиз.

ЖОНАЖОН ВАТАН БЎЙЛАБ

● ВОРОШИЛОВГРАД

Янги темир йўл транспортерлари одатдаги платформалар кўтара олмайдиган оғир ва қўпол юкларни ташиб олади. Стаханов вагонсозлик заводи уларни ишлаб чиқаришни ўзлаштирди. 240 тонна юк кўтара оладиган биринчи шундай «баҳодир» буюртмачиларга топширилди. У электр станциялар, нефть ва газни қайта ишлайдиган заводлар, янги қурилишлар учун каттакатта машина-ускуналарни ташиб беради.

● ВЛАДИМИР

«Центральная» бройлер паррандачилик фабрикаси муддатидан илгари парҳез гўшти бера бошлади. Фабрика лойиҳадаги қувватга чиқиш билан Ноқоратупроқ зонада энг катта корхоналардан бирига айланиб, йилига 6 миллионта гўштбоп жўжа етиштиради. Корхонани қуришда областнинг кўпгина коллективлари қатнашмоқда.

● АШХОБОД

Ашхободда ишга тушган сут комбинатидан дастлабки маҳсулот жўнатила бошланди. Корхона бир сменада 110 тонна маҳсулот чиқаради.

● ОЗАРБАЙЖОН ССР

Алазан водийсида суғориш системаси ишга туширилди. У «Украина», «Москва», «1 Май» ва бошқа бир қанча колхозлардаги минглаб гектар ерларни сув билан таъминлайди. Шу беш йилликда Озарбайжонда деҳқонларга 80 минг гектар суғориладиган ерни топшириш мўлжалланади.

● ОРЖОНИКИДЗЕ

Шимолий Осетия пойтахтида янги аэровокзал комплекси қуриб битказилди. Оржоникидзе — Москва маршрути бўйича «ТУ-154» рейси билан муntазам қатнов бошланди. Бу ердаги метеорологик шароитлар Минеральные водига нисбатан анча мўътадил. Шунинг учун Оржоникидзе аэропорти Кавказ бош «ҳаво дарвозалари»нинг кўмакчиси бўлиб қолади ва аэрофлотнинг шу серқатнов жанубий йўналишида пассажирлар қатновини енгиллаштиради.

● КРАСНОДАР

Кубань хўжаликлари ёр ҳайдаш ва экиш техникасини тахт қилиб қўйдилар. Ремонтни ихтисослаштириш, илғор технологияни жорий этиш эвазига муваффакият таъминланди. Ҳамма ишда кўклам яқинлашиб келаётганлиги сезилиб турибди: дала шийпонларига ёнилғи ва мойлаш материаллари ғамлаб қўйилмоқда.

● ПОЛТАВА

Полтава областидаги колхозларнинг сиғинов полигонларида қанд лавлаги экишга киришилди. Сеялкалар ишлаб чиқариш шароитига деярли ўхшаш шароитларда созланмоқда ва синаб кўрилмоқда.

Бу йил 40 минг гектардан ортиқ майдонда ширин илдизмева етиштириш индустриал технологияси қўлланилади. (ТАСС).

ГАЗЕТХОНЛАР ХАТЛАРИ

БИЗ — СОВЕТ ХАЛҚИМИЗ

АҲИЛ ВА ИНОҚ

Совхозимизни ҳаққоний равишда интернационал коллектив деб аташади. Ўндан ортиқ миллат вакиллари елкама-елка меҳнат қилиб, бир оила аъзоларидек аҳил-иноқ яшашяпти. Рус, украин, татар, корейс, ўзбек, туркман, қозоқ, латиш ва қорақалпоқ фарзандлари боғча, яслиларда ва мактабларда дўстлик, ўртоқлик руҳида таълим-тарбия олишяпти.

Кубандаги «Краснармейск» совхози билан хўжалигимиз ўртасида социалистик мусобақа аҳанга айланган. Директоримиз — Социалистик Меҳнат Қаҳрамони Николай Васильевич Ким бошчилигида бир группа шоликорларимиз тажриба алмашиш мақсадида Кубанда бўлиб қайтишди. Қозоғистоннинг Олмаота областидаги «Октябрь 50 йиллиги» совхози билан ҳам яқин алоқа боғлаганмиз. Қўшни қорақалпоқ шоликорлари билан ўзаро фикр алмашувлар ишимизга катта манфаат келтирмоқда.

Совхозимиз ишчиларининг қўлни қўлга бериб қилаётган бунёдкорлик меҳнати туфайли шолининг ялпи ҳосили ва ҳосилдорлиги йилдан йилга ошмоқда. Ўтган йили ялпи маҳсулот 25 минг тоннага, ҳосилдорлик эса 67,4 центнерга етди. Мен бошчилик қилаётган бригада ҳар гектар майдондан 828 центнер қирмизи дон йиғиб олди. Нам У Гир бошлиқ бригадада ҳам хирмон баракали бўлди.

Ўзаро ўртоқлик ва биродарлик туйғуси коллективимиз аъзолари турмуш тарзига сингиб кетган. Турли миллат кишилари зарур вақтда бир-бирлари олдига келишади, юз берган қийинчиликларни биргалашиб енгишади. Тўй ва маросимлардаги аҳиллик ва ҳамкорликни айтмайсизми?! Корейс йигити Егор Ким рус қизи Нина, ўзбек йигит Сотим Жабборов татар қизи Ҳалима билан турмуш қуришганда бутун коллектив уларни муборакбод этди. Бундай интернационал оилалар бизда кўп.

Совхозимиз азаматлари бу йил шоли ялпи ҳосилини кўпайтириш ва ҳосилдорликни гектар бошига 70 центнерга етказиш, чорвачилик ва бошқа тармоқларни янада ривожлантириш мажбуриятини олиб фидокорона меҳнат қилмоқдалар. Бир бирига дўст ва ўртоқ, устоз-шогирдлардан бўлган кўп миллатли коллективимизнинг ўз вазифаларини шараф билан ошириб бажаришига шубҳамиз йўқ.

Машариф СОБИРОВ,
Хонқа районидаги Ал-Хоразмий номли совхознинг бригада бошлиғи, Ўзбекистон ССР Олий Советининг депутати.

БУРЧ ДАЪВАТИ

Умринисо Тўрақулованинг Сирдарё шаҳридаги сут-ёғ заводида иш бошлаганига икки йил бўлди. Тўққизинчи ва ўнинчи беш йилликларда бир неча марта республика ва область кўчма Қизил байроқларини қўлга киритган завод коллективи ёш ишчининг камолотида муҳим роль ўйнади. Умринисо меҳнат қилаётган ишлаб чиқариш цехининг пешқадамлари Манзура Толипова, Муҳаррам Азизова, Муҳаббат Қўзибоевалар унга мураббийлик қилишди, касбхунар ўргатишди. ишчи деган номни улуғлаш зарурлигини уқтиришди.

Касбни эгаллаш йўлидаги ҳаракатлар, смена топшириқларини ўз вақтида ортиғи билан адо этиш учун мусобақада иштирок этиш ўзининг ижобий натижаларини берди. Умринисо ишлаётган бригада съездлар йили планини 28 ноябрда адо этиганлигида ва йил охригача қарийб 350 минг сўмлик маҳсулот ишлаб чиқарилганлигида устозлар қаторидаги шогирдларнинг ҳам ҳиссаси бор. Пил охирида Умринисога «Коммунистик меҳнат зарбдори» деган фахрли ном берилганлиги ҳаммани қувонтирди.

Яқинда ёш ишчи Умринисо Тўрақулованинг ҳаётида қувончли воқеа содир бўлди. Завод бошланғич партия ташкилоти уни КПСС аъзолигига кандидатликка қабул қилди. Сирдарё район партия комитетининг бюро йиғилишида бу қарор якдиллик билан тасдиқланди.

— СССР ташкил этилганлигининг 60 йиллиги арафасида шонли партиямиз сафига қабул қилинганлигим билан ғоятда фахрланаман, — дейди ёш коммунист Умринисо Тўрақулова. — Бригадамиз ана шу шонли сана шарафига йиллик планни 5 декабрда бажармоқчи. Қабул қилиган юксак мажбуриятнинг сўзсиз бажарилишига муносиб ҳисса қўшишни муқаддас партиявий бурчим, деб биламан.

Т. ДЎСМАТОВ,
Сирдарё области.

ЧЕХ БИНОКОРЛАРИ — ЎЗБЕКИСТОНГА

Қарши даштида «Союзузбекгазпром» birлашмасининг «Дружба—Шўрғон — Урангой» йирик агросаноат комплекси барпо этилади. Уни қуришда чехословакиялик бинокорлар қатнашадилар. Улар бу ерда йигма темир-бетондан уй-жойлар, мактаб, клуб бошқа маданий-маиший объектлар қуриб берадилар. Комплекснинг чорвачилик фермасини жиҳозлашга кўмаклашадилар. Иккита бинокорлик индустрияси корхоналарининг раҳбарларидан, «Стройэкспорт» Чехословакия фирмасининг Москвадаги доимий вакилларидан иборат бир группа чех мутахассислари 8 февралдан 12 февралгача шу ерда бўлдилар. Меҳмонлар Қашқадарё областининг бир қанча совхозларини бориб кўрдилар, янги комплекс учун керакли бинокорлик материаллари миқдорини ва етказиб бериш муддатларини аниқладилар. (ЎзТАГ).

ТАРАДДУД ҚИЗҒИН

«СОВЕТ ЎЗБЕКИСТОНИ» ҚИШЛОҚ ХЎЖАЛИК БЎЛИМИ ПОЧТАСИДАН

Республикамиз пахтакорлари бу йил 5 миллион 950 минг тонна пахта, шу жумладан, 395 минг тонна ингичка толали пахта етиштиришга азму қарор қилдилар. Кўкламга тайёргарлик ишлари тобора қизитилмоқда. Жойлардан олинаётган хабарлар шундан далолат берянти.

Яккабоғ районидаги «Қизил Ўзбекистон» колхози меҳнатчилари ялпи ҳосилдорликни 55 центнерга етказишга аҳд қилдилар. Марҳамат районидаги «Октябрь 50 йиллиги» колхозининг А. Аҳмедов бошлиқ бригадаси аъзолари ҳам 50 центнерлик маррани, Косонсой районидаги Худойбердиев номли совхозининг Бувахон Ҳафизов бригадаси аъзолари 60 центнерлик чўққини эгаллашга сўз бердилар. Андижон районидаги «Ленинград» колхозининг М. Тошболтаев бригадаси коллективининг қарори ҳам гектаридан 50 центнердан «оқ олтин» хирмони кўтаришдир.

Н. Эргашев, А. Бозорбоев, П. Бухоров, Р. Иминов ўртоқларнинг хабарларида шу ҳақда гап борди.

— Бувайда районида бўйича бу йил 18 минг гектардан кўпроқ майдонда деҳқончилик қилинади, — деб ёзади **Ҳ. Тожиматов.** — Шундан 12.200 гектарига «АН-402» ва «Тошкент-1» навли пахта чигити экилади. Уруғлик чигит тайёрлаш қизғин олиб борилянти. Ўзбекистон районидан хабар йўллаган **Р. Ҳамидов,** пешқулик **М. Нарзуллаев,** Свердлов районидан **С. Ҳайитов,** шофиркорлик **Р. Азимовлар** ҳам пахтадан юқори ҳосил олиш учун шу районларнинг кўпчилик хўжаликларида органик ўғитлар тўплаш, техника ремонти тезкорлик билан олиб борилаётганини ҳикоя қилишади.

— Кўрик Комсомолобод районидаги «Партия XXIV съезди» совхозида, — дейилади **С. Юсупов** йўллаган хабарда, — ариқ-зовурларни тозалаш ишлари тугалланди. Совхоз меҳнат аҳли бу йил гектаридан 35 центнердан «оқ олтин» хирмони кўтаришга сўз берди. Беруний районидаги Киров номли колхозидан, Янгибозор районидаги «Ленинград» колхозидан йўлланган **М. Муқонов, Н. Юсуповаларнинг** ахборотларида ҳам пахтакор деҳқонларнинг меҳнатлари улуғланади.

Жамоатчи актив муҳбирлардан **В. Жўраев, Ф. Ишенко, К. Муҳтасимов, Қ. Сайдинохунов, А. Асроров, Б. Эргашев** ўртоқлар ҳам кўкламги экин мавсумига тайёргарликнинг муҳим йўналишлари ҳақида фикр юритганлар.

«СОВЕТ ЎЗБЕКИСТОНИ»ГА ЖАВОБ БЕРАДИЛАР

СПОРТ ИШЛАРИ ЖОНЛАНТИРИЛАДИ

«Бизнинг хўжаликда физкультура ва спортни ривожлантиришга етарли эътибор беришмаётир». (В. Қодиров номли совхозда яшовчи бир группа фуқаролар мактубидан).

ШЕРОБОД РАЙОН СОВЕТИ ИЖРОИЯ КОМИТЕТИ газетхонлар хати юзасидан текшириш ўтказиб, редакциямизга шундай мазмунда жавоб йўллаган:

— Мактубда ёзилган фактлар тўғри эканлиги аниқланди. Хат совхоз дирекцияси, партия ташкилоти ва ишчилар комитетида кўриб чиқилиб, камчиликларни бартараф этиш юзасидан тадбирлар белгиланди.

Совхоз марказида волейбол, баскетбол, футбол майдончалари ташкил қилиш юзасидан қурилиш ишларига бошлаб юборилди. Яқин кунларда спорт майдони ишга туширилади. Совхозда физкультура ишларини янада жонлантириш юзасидан чора тадбирлар кўрилди. Район ижроия комитети ана шу тадбирларнинг бажарилиши устидан назорат ўрнатди.

БУГУН — АЭРОФЛОТ КУНИ

МОВИЙ ОСМОН ҚЎЙНИДА

1979 йил 2 февраль мамлакатимиз граждан авиацияси ходимлари ҳаётида унутилмас кун бўлиб қолади. Худди шу куни СССР Олий Совети Президиуми Фармонига биноан «Аэрофлот куни» таъсис этилди. Совет кишилари уни партия ва ҳукуматимизнинг граждан авиацияни янада тараққий эттириш юзасидан қилаётган оталарча ғамхўрлигининг янги кўриниши, само лочинларни меҳнатига берилган юксак баҳо сифатида қабул қилдилар.

Меҳнат Қизил Байроқ орденли Ўзбекистон граждан авиацияси бошқармаси ходимлари ўзларининг навбатдаги анъанавий байрамларини катта совғалар билан кутиб олдилар. КПСС Марказий Комитетининг 1981 йил ноябрь Пленуми қарорлари, СССР ташкил этилган кунининг 60 йиллигига кўрилаётган қизғин тайёргарлик туфайли юзага келган юксак спесий ҳамда меҳнат кўтаринкилиги барча ғалабалар омили бўлиб қолмоқда. Бошқармамиз авиаторлари босиб ўтилган йўлга назар ташлар эканлар, аҳоли ва халқ хўжалигининг тобора ўсиб бораётган талаб-эҳтиёжларини тўлароқ қондиришда анчагина ишлар қилинганлигини мамнуният билан таъкидлайдилар. Ҳа, ўнинчи беш йиллик республика граждан авиацияси фаолиятида алоҳида ўрин тутади. Чунончи, беш йил ичида самолётлар паркининг структураси тубдан ўзгарди. Кўп йиллар давомида мовий осмон қўйнида парвоз қилган «Ил-18» самолётлари ўрнини «Ил-62» ва «Ту-154» ҳаво лайнерлари эгаллади. Ҳозир улардан ташиладиган жами юклар ва йўловчилар салмоғи умумий ҳажмда 83,7 процентни ташкил қилмоқда.

Москва — Тошкент ҳаво линиясида «Ил-86» аэробуслари қатнови йўлга қўйилди. Мазкур самолётларни қабул қилишни таъминлаш мақсадида республикамизнинг 8 та область марказида қўниш-учиш йўлкалари қурилди ва реконструкциядан чиқарилди. Айни пайтда 9 та область маркази «Ту-154» ҳаво кемасига хизмат кўрсатиш имконига эга.

Шуниси диққатга сазоворки, авиация қишлоқ хўжалик ишлаб чиқаришини комплекс механизациялашда салмокли ўрин эгалламоқда. Бу соҳада авиация ёрдамида химиявий ишларни амалга ошириш йилдан йилга ўсиб, бугунги кунда қишлоқ хўжалигида химия воситаларини қўлланиш умумий ҳажмида унинг улуши 62,6 процентни ташкил этяпти. Умуман олганда, ўнинчи беш йиллика республикамизда 27 миллион гектардан кўпроқ пахтазор ҳамда бошқа қишлоқ хўжалик экинлари етиштирилаётган майдонларга осмондан туриб ишлов берилди.

Буларнинг ҳаммаси бошқармамиз коллективларига ўн биринчи беш йиллики муваффақиятли бошлаш имконини берди. Янги беш йилликнинг дастлабки йили — 1981 йил давлат планлари ва социалистик мажбуриятлари барча асосий кўрсаткичлар бўйича бажарилди. Жумладан, ўтган йили бошқармамизга қарашли аэропортлардан 5,5 миллион йўловчи жўнатилди. 55 минг тонна почта ва ҳар хил юклар ташилди. Янги авиация линияларини планли равишда ўзлаштириш давом эттирилди. Ҳозирги пайтда бошқармамиз учувчилари хизмат кўрсатадиган линиялар узунлиги қарийб 150 минг километрга теңг. Республикамизда ҳар куни 200 дан эшёд рейс бўйлаб парвозлар амалга оширилиб, уларда 15 мингдан кўпроқ йўловчи белгиланган манзилларга элтилмоқда. Йўловчиларга қулайлик туғдириш учун билетлар сотувчи кассалар шохобчалари кенгайтирилмоқда. Масалан, биргина Тошкент шаҳри ва пойтахт областида 93 та касса очилди.

Бошқармамиз коллективлари ишлаб чиқаришга фан-техника тараққиёти ютуқларини кенгроқ жорий қилиш, рационализаторлик ва ихтиросчилик ҳаракатини кенгайтириш, иқтисод ва тежамкорлик режимини кучайтириш масалаларига ҳам алоҳида аҳамият бермоқдалар. Хусусан, ўтган йили 1050 та рационализаторлик таклифи татбиқ этилиши орқасида 1 миллион 250 минг сўмга яқин иқтисодий самара кўрилди. Ресурслардан оқилона ва фойдаланиш натижасида

Суратда: «АН-2» самолёти экипажи командири Г. Қодиров. Республика граждан авиацияси бошқармасида уни моҳир учувчи ва меҳрибон мураббий сифатида ҳурмат қилишади.

Р. Шамсутдинов фотоси (ЎзТАГ).

деярли 10 минг тонна ёнилғи ва 1,5 миллион киловатт-соат электр энергияси тежаб қолинди. Биз бундай ютуққа катта ташкилий ва сиёсий-тарбиявий ишлар олиб борилганлиги, социалистик мусобақа авж олдирилганлиги, авиация ходимларининг фидокорона меҳнати туфайли эришдик. Анъанага кўра, «Аэрофлот куни» байрами арафасида социалистик мусобақага якун ясалиб, ўзаро меҳнат рақоботида ғолиб чиққан энг яхши коллективлар ва ишчи ҳамда инженер-техник ходимларнинг номи эълон қилинади. Шу қутлуғ айёмда Самарқанд, Термиз авиакорхоналари ҳамда Фарғона аэропорти коллективларининг юксак ишлаб чиқариш кўрсаткичларини қўлга киритиб, мукофотли ўринларни эгаллаганликларини мамнуният билан таъкидлаймиз. 11 та коллективга эса «Намунали коллектив» номи берилди. Булар орасида Тошкент, Сергели, Нукус ва бошқа корхоналарнинг алоқа, ҳаракат, махсус автотранспорт хизматлари, ягона комплекс сменалари бор. Йўловчиларга ва мижозларга аъло сифатли хизмат кўрсатиш учун ўтказилган жамоат кўригида эса Қарши ҳамда Кўқон корхоналари коллективлари голиб чиқдилар. Тошкент корхонасининг Т. Н. Чернов бошлиқ «Ту-154» самолёти экипажи, Тошкент аэропортининг В. И. Тимонин етакчилигидаги ҳаракат хизмати сменаси, Сергели корхонасининг С. У. Абдураҳмонов бошчилик қилаётган автомобиль ҳайдовчилар бригадаси энг яхши коллектив деб аталди.

Ҳаёт бир жойда тўхтаб қолмайди. Кечагина эътиборсизлик ва тўсиқлар эдик, бугун эса ишлаётган ишимиз, ишимиз ижодий ёндашишни, фидокорона меҳнат қилишни талаб қилади. Ушбу беш йилликда биз «Ил-86» ва «Як-42» самолётларини учиришни ўзлаштиришимиз ва уларга хизмат кўрсатишни бошлаб юборишимиз керак. Бу соҳада муайян ишлар ўрнига қўйилганлигини қайд қилиб ўтишни истардим. Бундан ташқари, «Ту-154» самолётлари миқдори кўпайиши ҳам кутилмоқда.

Ушбу беш йилликда ҳаво лайнерларида 5,6 миллион йўловчи, 58 минг тонна почта ва юк ташилиши режалаштирилган. Республикадаги аэропортларни янада такомиллаштиришга пул билан таъминлашнинг барча манбалари ҳисобига деярли 50 миллион сўм аҳратилмоқда. «Ту-134» ва «Як-42» самолётларини қабул қилишни таъминлаш мақсадида Қўқон, Кўнғирот, Наманган, Навоий, Термиз ва Тўрткўл аэропортлари реконструкция қилинади. Йўловчиларга хизмат кўрсатиш маданиятини яхшилаш учун Қарши, Фарғона ва Бухорода аэровокзал комплексларини бунёд этишга киришилади.

«Ту-134» самолётларини ўзлаштириш Нукус орқали Киевга, Бухоро орқали Бокуга, Сочи, Симферополга учиш имкониятини яратади. Ёз ойларида Тошкент — Орск, Нукус орқали Тошкент — Кировобод, Тошкент — Ставрополь, Урганч — Сухумй, Қарши — Уфа, Андижон — Симферополь бўйлаб янги рейслар очилади. Шу йилнинг 1 июнидан бошлаб тўппа-тўғри Тошкент — Горький рейсида парвозларни амалга ошириш кўзда тутилмоқда. Воронежга учувчи йўловчиларга эса «Як-42» самолёти хизмат қила бошлайди.

Зиммамиздаги вазифалар нақадар мураккаб бўлмасин, уларни ўринлатишга қодирмиз. Бошқармамизда юқори классли учувчилар, штурманлар, инженер-техник ходимлар, яхши тайёргарлик кўрган тажрибали мутахассислар етарли. Жуда кўплаб ходимларимиз буни ўз меҳнатлари билан исбот қилиб келмоқдалар. Ўнинчи беш йиллик якунларига кўра 236 кишининг орден ва медалларга сазовор бўлгани фикримиз исботидир.

Ўзбекистон граждан авиацияси бошқармаси ходимлари мавжуд резерваларни ҳар томонлама ўрганиб, ўз имкониятларини қайта ҳисоблаб, 1982 йил учун зиммаларига юксак социалистик мажбуриятлар олдилар. Коллективларимиздаги сиёсий ва меҳнат активлиги, январь ойидаги иш кўрсаткичларимиз мазкур мажбуриятларнинг шараф билан адо этилишидан, СССРнинг шонли 60 йиллиги катта меҳнат зафарлари билан кутиб олинишидан далолат бермоқда.

М. АБДУЛЛАЖОНОВ,
Меҳнат Қизил Байроқ орденли Ўзбекистон граждан авиацияси бошқармаси бошлиғининг ўринбосари.

СССР 60

Қўриқ забткорларига бағишланган ҳафталик

ЧЎЛДАГИ ЧАМАН

Кенг кўркам хиёбон. Ў йилнинг ҳамма фаслида ҳам бир хилда ораста, саранжом-саришта, гавжум бўлади. Чор атроф анвойи гуллар ва дарахтлар билан безанган. Ез ва баҳор кезлари сонсаноқсиз фаввоpалар атрофга салқин ҳаво пуркаб елписа, гулзорлардан тарқалган муаттар, ҳушбўй ҳидлар киши баҳри-дилини яйратади.

Мабодо йўлингиз тушиб, Мирзачўл районидаги гулгул яшнаётган манзилгоҳларга бориб қолсангиз, «Ўзбекистон» совхозига ҳам албатта ўтинг. Унинг кенг пахтазорлари, сўлим боғлари, айниқса, қувноқ, одамохун, меҳнатсевар кишилари сизни беихтиёр мафтун этиши турган гап. Аввало совхоз марказидаги Владимир Ильичнинг севимли қиёфаси акс этган табаррук ҳайкални ҳам тавоф этасиз. Бу ер ҳамма учун, айниқса, ушбу хўжалик меҳнат аҳли учун қоятла ардоклидир. Хўжаликнинг қисқа, аммо сермазмун тарихида бу масканнинг ўзига хос зарҳал саҳифалари бор.

... Бутун мамлакат, прогрессив инсоният Улуғ Октябрнинг олтмиш йиллигига ҳозирлик кўраётган бир палла эди. Кўҳна чўлнинг қоқ марказида атиги бир неча йиллар бурун тақиқ топган бу хўжалик деҳқонлари ҳам бу табаррук айёмни муносиб нишонлаш ниятини билан яшер эдилар. Улуғ революциянинг шонли санасига монанд қимматли совға тайёрлаш лозим.

Қўнчиликнинг ҳаёлини анчадан бўён банд этган масала кунларнинг бирида бир йўла ҳал бўлди. Мажлис аҳли орасида ўтирган кекса отахон, чўл қувишга фарзандлари, оиласи билан келган Абдуқодир бобо сўз олиб, ўрнидан турди ва вазмин гап бошлади:

— Инобат қизим, болаларим, менда бир таклиф бор. Мана шу совхозимиз марказида доқиймиз Ленинга ҳайкал ўрнатсак, деган фикрдаман.

Бобонинг таклифи ҳаммага маъқул тушди. Овозга қўйилганда, бу таклифни ҳамма бир жон, бир тан бўлиб, ёқлаб чиқди.

Шу-шу бўлди-ю қизғин иш бошланиб кетди. Ҳамма бу табаррук тадбирга кўпроқ ҳисса қўшишга интилар, зиммасидаги топшириқни адо этишга ҳаракатлар эди. Улуғ айём арафасида совхозларга марказий майдонда Владимир Ильич Ленин ҳайкалини очишга ҳамма нарса тахт бўлди. Тантанага ҳозирлик барча меҳнат аҳли учун тўлди. Областдан, қўшни районлардан меҳмонлар келишди. Чунки бу фақат шу ерликларнинг эмас, балки барча чўлкуварларнинг ҳам катта байрамлари эди.

— Бу воқеа сира ёдимиздан чиқмайди, — дейди Инобат Охунова. — Ахир бундай маросимларни унутиб бўлармиди!

У ўша воқеаларни хотирлар экан, қалбида чуқур мамнунлик ҳис этди:

— Одамларимиз ажойиб, улар билан қаерда бўлмасин, ҳамма жойда ҳар қандай мушкул ишларни ҳам бажариш, уддалаш мумкин.

Ҳа, чиндан ҳам бундай воқеалар чўлга, кимсасиз саҳрога яхши ният, қалб амри билан келган инсонларнинг хотирасидан чиқмаслиги турган гап.

Ахир, тасаввур қилиб кўринг-а, ушбу уфқ билан бирлашиб кетган чексиз пахтазорлар, совхознинг кўркам посёлкаси ва бу ердаги бошқа обод масканлар, турли хил иншоотлар ўрни бундан бир неча йил аввал қуп-қуруқ, яйдоқ чўл бўлганлигига одам ишонгиси келмайди. Шундай пайтларда одамлар бу ерга келган дастлабки ойлар, йилларни эслашга тўғри келади. Осон бўлмаган ўша пайтларда. Улар ертўлаларда, вагончаларда, капаларда истиқомат қилдилар. Қанчадан қанча қийинчиликларга дуч келдилар, аммо машаққатлар рўпарасида таслим бўлмадилар. Чунки улар ўзларининг куч қудратларига ишонар эдилар, ғояларига ниҳоятда содиқ эдилар. Яқин келажакда кимсасиз даштлар қўксида обод шаҳарлар, кўркам қишлоқлар, яшнаган боғ-роғлар, беполён пахтазорлар ва бошқа нурафшон манзилгоҳлар яратилажагини билар эдилар.

Мана, ўша эзгу орзулар ушалди. Чўлнинг барча заҳматлари орқада қолди. Дашт қўксида катта, баркамол хўжалик қад ростлади. Дастлабки кичик хўжалик эндиликда барча имкониятларга эга бўлган совхозга айланди. Ҳозир унинг тасарруфида 5 минг гектарга яқин экин майдони бор. Қишлоқ хўжалик техникаси старли, одамлари абжир ва билимдон.

Дастлабки йили совхозда 45 хўжалик бўлиб, 600 гектар ерга чигит экилди ва ҳар гектар майдондан пландаги 8 центнер ўрнига 22 центнердан ҳосил кўтарилди. Бу натижа чўлқуварларнинг биринчи қувончли зафарлари бўлди. Таққослаб кўриш жоиз бўлса, совхоз пахтакорлари ўтган йили 3700 гектар ерга чигит экиб, гектаридан ўрта ҳисобда 30 центнердан ошириб ҳосил кўтардилар. Умумий пахта хирмони 12 минг тоннадан ҳам ошиб кетди. Совхоздаги 9 бўлим ва 60 та бригада бу катта ғалабага салмоқли ҳисса қўшди.

Совхоз маккажўхорикорлари тўғрисида ҳам илиқ гапларни айтиш мумкин. Хўжаликнинг маккажўхорикорликка ихтисослаштирилган бўлимида ўтган йили 75 центнердан дон олинди. Маморажаб Исломов бошлиқ миришкор маккажўхорикорлар бригадаси 85 центнердан ошириб ҳосил етиштирди. Бу марра чўл шароитида оддий гап эмас.

Хўжаликда беда, сабзавот ва бошқа турдаги экинлардан ҳам яхши ҳосил кўтарилмоқда. Буларнинг ҳаммаси ўз тақдирини чўл билан боғлаган, унинг беполён ерларини яшнаган водийга айлантириш йўлида фидойилик кўрсатаётган азаматларнинг азму қарори, ғайрат ва маҳоратни билан рўёбга келаётир.

Бу катта хўжалик ўзининг ана шундай шонли қишлари билан фахрланса арзийди. Улар орасида илғор бўлим бошлиқлари Абдурасул Абдуқодиров, Турғун Бердиев, Омонулла Равшанов, бригадирлардан Умар Эгамбердиев, Тўлқин Умматқулов, Барот Қуттиев, Бозорбой Усмонов, Йўлдош Қобўлов ва шулар сингари кўпдан кўп азаматлар борки, улар чўл бағрида қисқа муддат ичида катта ривожланиш йўлини босиб ўтган сертармоқ, бадавлат хўжаликнинг чинакам жонкуярлари сифатида ўзлари ҳам вояга етдилар, катта ҳурмат ва иззат топдилар. Яна шу нарсани алоҳида эътироф этиш лозимки, Инобат Охунованинг шахсан ўзи ҳам чўлда бирга ишлаётган ажойиб дўстлари қатори жуда кўп нарсаларга эришди. Мирзачўлдаги Титов номли 6-совхозда механизаторликдан иш бошлаган ёшгина қиз ҳозир чўлдаги энг катта хўжаликнинг моҳир раҳбари бўлиб етишди.

Қадимий кимсасиз заминда вужудга келган янгиликлар бу билан чекланмайди. Бу ернинг шаҳармонанд чиройи ҳар кимни ҳам беихтиёр ошифта қилиши мумкин. Кенг асфальт кўчалар, уларнинг икки бетида юксалган даҳшатли ҳаммаёқ, бежирим биноларнинг жозибаси дилларга алқандай ҳузур бахш этади.

Ҳозир хўжаликда 24 минг квадрат метр ҳажмда шундай уй-жой бинолари бўлиб, учдан икки қисми алоҳида коттеджлардан иборат. Унинг социал истиқболида бундай муҳташам иморатларни яна ҳам кўплаб қуриш мўлжалланмоқда.

Совхоз клуби кўплаб маданий тадбирларнинг марказидир. Қатор магазинлар, ошхона, чойхона, аптека, почта, телеграф меҳнаткашларга муносиб хизмат қилмоқда. Шифо масканларида ҳамма ишлар меҳнаткашлар саломатлигини муҳофаза қилиш учун сафарбар этилган. Болалар боғчалари кичкинтойларнинг соғлом, бардам ва қувноқ қилиб тарбиялаяпти. Бу йил совхозда яна 140 ўринли болалар боғчаси ишга туширилади.

— Хўжалигимиз келажаги бундан ҳам ёрқинроқ, — деб таъкидлайди совхоз партия комитетининг секретари Тоҳир Норбоев, — яқин йиллар ичида у яна ҳам бақувват коллективга айланади. Совхоз ишчи ва хизматчиларининг моддий ва маданий турмуши бекиёс яхшиланади.

Дарҳақиқат шундай. Хўжаликнинг ўн биринчи беш йиллик учун белгиланган социал-иқтисодий режалари тўла амалга оширилиши туфайли совхоз қиёфаси яна-да гўзал манзара касб этади.

Алп қадамлар билан одимлаётган хўжалик муваффақиятларининг бошқа омиллари ҳам бор. Республика пойтахтининг қатор коллективлари уни ўз оталиқларига олишган. Чунончи, Низомий номли Тошкент давлат педагогика институти коллективи Мирзачўл районидаги «Тошкент», «Советская Россия», «Ўзбекистон» совхозларига жуда кўпчилик юмушларда мунтазам равишда кўмаклашиб келмоқда. Айниқса, деҳқончилик ишларининг долзарб паллаларида, йиғим-терим авж олган дамларда бу хўжаликка дарҳол ёрдамга боради. Ҳайдов, чопиқ тракторлари, пахта териш машиналари ва бошқа механизмларни ремонт қилиш ва созлашда ҳар йили 50 нафар студент чўлқуварлар билан ёнма-ён туриб меҳнат қилади. Студент механик-ҳайдовчилар мавсумда 500 — 600 тонна пахтаи терib бердилар. Яна шу нарса қувончлики, баъзи студентлар олий ўқув юртини битиргач йўлланма олиб, шу ерга ишга келмоқдалар.

— Мен ҳозир ўқитувчилик қилиш билан бирга совхоз бош механиги ёрдамчиси бўлиб ишлаяпман, пахтакорлар билан бирга меҳнат қилиш мен учун жуда завқли бўляпти, — дейди институт собиқ студенти Жўрабой Мирзаев

Олий ўқув юрти ўқитувчи ва студентлари ўз оғалиқларидаги совхозларнинг сиёсий-маданий тадбирларида ҳам актив иштирок этмоқдалар.

...Чўл қўйнида юксалаётган бу гулгун даргоҳ марказида салобат билан олис-оларга, гўё истиқболга назар ташлаб турган доҳий нигоҳининг жуда кўп рамзий маънолари бор. Ильич ўзи қилган орзуларнинг меҳнаткаш инсонлар томонидан тўла амалга оширилаётганидан мамнун бўлмоқда ва уларни янгидан янги марраларни забт этишга даъват этмоқда.

Бунга жавоб тарақасида ҳар куни доҳий пойини қадимий чўл бағрида унган гул ва чечаклар безайди. Бу кишиларнинг, меҳнаткаш эмманинг нурли келажаги учун, тинчлик, фаровон ҳаёт учун ва коммунистик мўлкўлчилик учун курашган буюк инсонга бўлган мислсиз ҳурмати ва беҳад эҳтироми белгисидир.

А. РАШИДОВ,
Я. ТУХТАЕВ.
Жиззах область,
Мирзачўл райони.

ОБЛАСТДА ЯГОНА

Пойтахт областининг Оржоникидзе районы меҳнаткашлари сабзавот, мева ва бошқа қишлоқ хўжалик экинлари ҳосилини йил сайин кўпайтириш билан бир қаторда шаҳар аҳолисини чорва маҳсулотлари билан таъминлашга ҳам катта ҳисса қўшмоқдалар. Паррандачиликка айниқса, катта эътибор бериляпти.

Ўтган йилнинг бошида Крупская номли совхозидаги мавжуд паррандачилик фермаси комбинатга айлантирилиб, қуркачиликка ихтисослаштирилди. Илк қадамнинг натижаси чакки бўлмади. Йиллик план муддатидан илгари адо этилди. Истеъмолчиларга пландаги 40 тонна ўрнига 60 тонна парҳез гўшти, пландаги 50 минг дона ўрнига 120 минг дона тухум етказиб берилди.

— Комбинатимиз коллективи СССРнинг 60 йиллик юбилейини муносиб кутиб олиш учун фидокорона меҳнат қиляпти, — дейди комбинат директори, қишлоқ хўжалик фанлари кандидати Анвар Ўрмонов. — Ҳозиргача 50 минг курка жўжаси очиришга мўлжалланган инкубаторийни ишга туширидик. Энди мавжуд қуркалар сонини янада ошириш имкониятига эгамиз. Юбилей йилида 300 минг дона тухум, 72 тонна курка гўшти етказиб беришни мўлжалламоқдамиз. Ана шу юксак мажбуриятни бажариш учун паррандабоқарлар ўртасида социалистик мусобақа авж олган.

Комбинатда оғир меҳнат талаб қиладиган барча жараёнлар механизмлар зиммасига юклатилди.

Комбинат ишчилари социалистик мажбуриятларни муддатидан илгари бажариш учун фидокорона меҳнат қилмоқдалар.

Ў. ҲОШИМОВ.

ПЛАНЕТАНИНГ БИР КУНИ

КАСАБА СОЮЗЛАРИНИНГ ЖАҲОН КОНГРЕССИДА

ГАВАНА. (ТАСС мухбири). Касаба союзларининг Х жаҳон конгресси иши амалий вазиятда ўтмоқда. Унинг делегатлари — бугун дунёдаги 260 миллиондан ортиқ меҳнаткашнинг вакиллари халқаро касаба союз ҳаракатининг жипслигини янада мустаҳкамлаш, меҳнаткашларнинг ўз ҳуқуқлари учун, империализмга қарши, тинчлик, социал тараққиёт ва халқларнинг хавфсизлиги учун курашдаги ҳаракат бирлиги масалаларини муҳокама қилмоқдалар. Ҳозиргача тахминан 40 мамлакат меҳнаткашларининг вакиллари анжуман минбарига чиқиб гапирдилар. Кўпчилик нутқларда тинчликнинг тақдири учун ташвиш овозлари эшитилди, термоядро фалокатининг олдини олиш учун курашдаги куч-ғайратларни оширишга даъват қилинди. Нотиқлар меҳнаткашларни жипслаштиришда жаҳон касаба союзлари федерацияларининг зўр роли ва жуда катта хизматларини таъкидлаб ўтдилар.

Халқаро ишчилар ҳаракати аъзоси Чехословакия вакили К. Гофман, тинчликни мустаҳкамлаш учун, Кўшма Штатлар авж олдириб юборган «қуролланиш пойгасига қарши курашда муҳим роль ўйнаши лозим.

Руминия делегати К. Онеску Вашингтоннинг Европада янги турдаги ракеталарни жойлаштириш ниятини кескин коралади.

Афғонистон касаба союзларининг вакили А Пурдели ўз нуткида Совет Иттифоқининг Афғон революцияси билан бирдамлигини юксак баҳолади. У ўз мамлакати ишчилар ташкилотларининг янги жамият қуришдаги иштироки тўғрисида батафсил гапирди.

Фаластин касаба союзлари федерациясининг бош секретари Фатҳи Ар-Роҳиб Вашингтоннинг талабанамо сиёсатини ғаҳатлади, бу сиёсат инсониятнинг ҳалоқ бўлишига олиб бориши мумкинлигини айтди. Кўшма Штатлар Исроил режимининг агрессив ҳаракатларини қўллаб-қувватлаётганлигини фош этди.

Кўпгина делегатлар Польша раҳбарлари қўрган чораларни қўллаб-қувватлашларини билдирдилар. АҚШнинг шу суверен давлат ишига сурбетларча аралашаётганини қораладилар. Сўзга чиққан барчанг нотиқлар социалистик Куба билан астойдил бирдамлик изҳор этдилар Рейган маъмуриятининг Кубага қарши туҳмат кампаниясини кучайтирганини ва қуролли агрессия бошлаш режаларини тузаётганини қораладилар.

Франция умуммеҳнат конфедерациясининг вакили Анри Кразюки Вашингтоннинг социалистик мамлакатларга қарши авж олдириб юборган туҳмат кампаниясини кескин қоралаб гапирди.

Конгрессда халқаро меҳнат ташкилотининг ялпи қуролсизланиш учун курашни кучайтириш имкониятларини ўрганиш тўғрисидаги қарори эълон қилинди.

Касаба союз анжуманининг кун тартибига биноан конгресснинг асосий ҳужжати, тинчлик ва қуролсизланиш, ривожланиш проблемалари, миллатлараро корпорациялар юзасидан, социал таъминот хартиясининг лойиҳаси ва бошқа бир қанча масалалар юзасидан комиссияларнинг мажлислари бошланди.

Г. ПЕТРОВ.

СОЦИАЛИЗМ МАМЛАКАТЛАРИДА

МХР

УЛАН-БАТОР. Хом ашё ва материаллар тежамкорлиги учун гураш 1982 йил план топшириқларини муддатидан илгари бажариш учун Монголияда авж олдириб юборилган социалистик мусобақанинг муҳим қисми бўлди МХРПнинг яқинда бўлиб ўтган съезди қарорлари мамлакат меҳнаткашларини ишлаб чиқариш резервларини кидириб топишга, моддий ресурслардан энг кўп даражада фойдаланишга сафарбар этмоқда.

ЧССР

ПРАГА. Чехословакиялик геологлар ЧССР территориясида жойлашган олтин конлари эталонини тузишди. Атласга шундай қимматли металли бўлган 900 га яқин кон киритилди.

Ҳозирги пайтда Чехословакияда олтин қазиб олиш қайта ташкил қилинмоқда. Республика ҳукумати янги кон-бойитиш корхоналари ташкил этиш ва эскиларини модернизация қилиш режаларини тузмоқда Штурово шаҳри яқинидаги олтин конларини кенгайтириш тадбирлари кўрилмоқда. Бу ерда технология асбоб-ускуналари модернизация қилинганидан кейин ҳар йили 38 минг тоннагача тоғ жинсларн қайта ишланадиган бўлади ва уларнинг ҳар тоннасидан 3 граммдан сариқ металл олинади. (ТАСС).

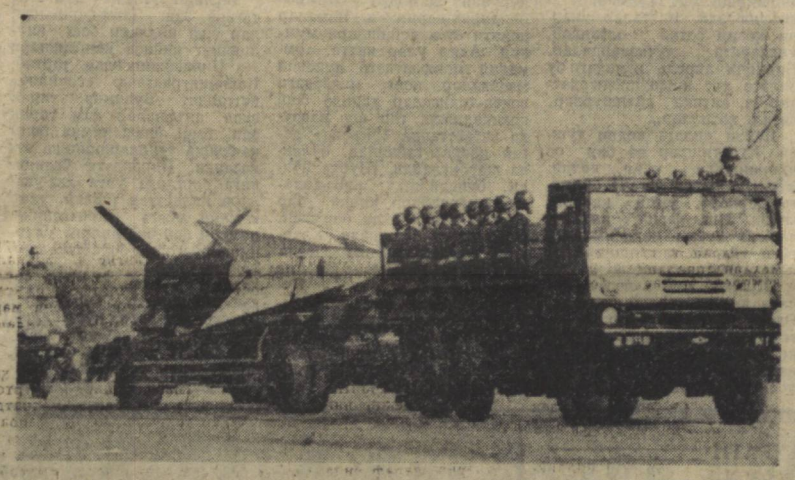

Кўшма Штатлар Японияга тазйиқни кучайтирмоқдалар. Улар Японияни Узоқ Шарқда жандарм ролини ўйнашга мажбур қилишяпти. Суратда: Японияннинг «ўзини-ўзи ҳимоя қилувчи кучлари». (ТАСС фотохроникаси).

ХАБАРЛАР, ВОҚЕАЛАР, ФАКТЛАР

ИККИ МАМЛАКАТНИНГ ТУТГАН ПОЗИЦИЯСИ

ДЕҲЛИ. Ҳиндистон билан Швеция халқаро кескинликни юмшатиш, қуролсизланиш учун ҳарбий блокларда иштирок этишга қарши қатъий курашадилар. Ҳиндистон бош министри И. Ганди билан Швеция бош министри Т. Фельдни ўртасида бу ерда бўлиб ўтган музокаралар вақтида шуни маълум қилдилар. «Халқаро вазият кескинлашган ва қуролланиш пойгаси давом этаётган бир шароитда тинч-тотув яшаш принциплари барча давлатлар учун алоҳида аҳамият касб этади» деб таъкидлади И. Ганди. Ҳиндистон ҳукумати, деб уқтириб ўтди у Жанубий Осиё қитъасида барқарорликни мустаҳкамлаш, шу региондаги мамлакатлар ўртасида ўзаро ишонч ва ҳамкорлик муҳитини вужудга келтириш учун куч-ғайратини аямайди.

(ТАСС).

ТЕЛЕТАЙП ЛЕНТАСИДАН

◆ ДЕҲЛИ

Ҳиндистоннинг Жамму ва Кашмир штатида тўхтовсиз қор ёғиши натижасида тўққиз киши ўлган. Сўнгги беш йил мобайнида биринчи марта энг кўп қор ёғиши сабабли Рамбан ва Рамсу районларидаги Жамму — Сринагар шоссесида яна ҳаракат тўхтаб қолган. Штатда барча самолётлар қатнови бекор қилинди. Бу районларда қутқарув ишлари олиб борилмоқда.

◆ ВЕНА

Австрия пойтахтида СССР ҳамда Австрия ўртасида радиоэшиттириш соҳасида ҳамкорлик тўғрисида узоқ муддатга мўлжалланган шартнома имзоланди. Шартномада бевосита икки томонлама трансляция қилиш, совет ва Австрия халқлари ҳаётидаги энг муҳим воқеалар тўғрисида махсус радиопрограммаларни, музыка асарларини ўзаро алмашиб туриш кўзда тутилган.

Совет томонидан шартноманн СССР Телевидение ва радиоэшиттириш давлат комитети раисининг биринчи ўринбосари Э. Н. Мамедов, Австрия томонидан Австрия радио ва телевидение бош директори Г. Бахер имзолаган.

◆ ЛА-ПАС

Боливияда ҳукуматнинг меҳнаткашлар аҳволининг кескин ёмонлашишига олиб келган иқтисодий тадбирларига қарши норозилик белгиси остида забастовка уюштирган касаба союз активистларидан бир неча йилаб кишини полиция қамоққа олди. Булар орасида Боливия кончилар федерацияси раҳбарларидан бири Филимон Эскобар ва пойтахт фабрика-завод ишчилари федерациясининг раҳбари Луис Лопес Альтемирано бор.

(ТАСС).

ХАЛҚАРО МАВЗУДА

ЧИППАККА ЧИҚДИ

Польшадаги ижтимоий-иқтисодий танглиқнинг келиб чиқиш тарихи, уни бартараф этиш йўлидаги тадбирлар ва уларнинг натижалари ҳамда империализм матбуоти, оммавий ахборот воситаларининг Польша ва Совет Иттифоқига қилаётган пропагандистик ҳужуми бугунги кунда жаҳон афкор оммаларинг диққат марказида турибди.

1980 йилнинг ёзида Польшада социал-иқтисодий, сўнгра сиёсий танглик вужудга келди. Гап шундаки, Польшада вужудга келган сиёсий ва иқтисодий танглик маҳкур мамлакатда мавжуд бўлган субъектив ва объектив сабаблар, яъни социализм қурилиши қонуниятларига амал қилмаслик. Польшанинг иқтисодий имкониятларини нотўғри ҳисоб-китоб қилиш, жаҳон экономикаси тараққиётининг йўналишларини тўғри тушунмаслик ва ниҳоят мамлакатнинг социал-иқтисодий ривожланишни планлаштиришда йўл қўйилган ўзбошимчалик ва шу сингарилардан иборат бўлди.

Бу хато, камчиликлар партия ва халқ оммаси ўртасидаги алоқанинг сусайишига, партиянн обрўсизлантиришга олиб келди. Бундан фойдаланиб мамлакатда Польша Бирлашган ишчи партиясига (ПБИП) зид бўлган сиёсий оқимлар, гуруҳлар ва айниқса ошкора антисоциалистик контрреволюцион кучлар ўзларининг қўпорувчилик фаолиятини жонлантирдилар. Империализм ва антикоммунистик доиралар уларни қўллаб-қувватлаб, кўплаб моддий ва маънавий ёрдам бердилар.

1980 йилнинг ёзида ПБИП ва Польша ҳукумати танглиқнинг сабабларини иноватга олиб, ишчи ва меҳнаткашларнинг норозилигини қониқтириш мақсадида автоном ва мустақил «Бирдамлик» касаба союзини таъсис қилишга розилик беришди. Шу билан бир қаторда партия ва Польша ҳукумати «Бирдамлик» касаба союзининг аъзоларини, айниқса, унинг раҳбарларини мамлакатдаги мавжуд ижтимоий-иқтисодий танглиқни тезроқ бартараф қилиш борасидаги сиёсий-иқтисодий ислоҳотларни амалга ошириш ишларига самимийлик билан жалб этдилар. Аммо «Бирдамлик» касаба союзи ишчи ва меҳнаткашлар манфаатларини ҳимоя қилиш, ўз фаолиятини касаба союз сифатида адо этиш ўрнига, ғайри социалистик сиёсий оқимга айланиб кетди. Бу оқимнинг раҳбарлик доирасида бир неча йўналишлар пайдо бўлди. ПБИПнинг фавқулодда IX съездида Польша меҳнаткашларининг истак ва ҳоҳишларини ҳисобга олиб, янги, кенг социал-иқтисодий ривожланиш программасини қабул қилди. Партия ўзининг фаолиятида ленинча принцип ва нормаларни гиклаб, «Бирдамлик» касаба союзи билан биргаликда «Миллий келишув фронти» тузиш ғоясини илгари сурди. Лекин, «Бирдамлик» касаба союзининг экстремист раҳбарлари бу таклифни рад этиб, реал бўлмаган шарт-шароитларни талаб қила бошладилар, ҳар хил баҳоналар билан янгиянги иш ташлашлар ташкил қилдилар, тартиб ва интизомни бузадилар, ишлаб чиқаришни издан чиқардилар. Сўнгги пайтда ишлаб чиқариш корхоналарида партия ташкилотларини бутунлай тугатиш ҳаракатини бошлаб юбордилар. Хуллас, «Бирдамлик» касаба союзининг раҳбарлари ҳамкорлик, ўзаро келишув принципларини рад этиб, мавжуд социалистик давлат структурасини агдариб ташлаш учун очиқдан-очиқ кураш бошлаш ҳақида резолюция қабул қилишди.

Польша Бирлашган ишчи партиясининг IX фавқулодда съезди ва партия Марказий Комитетининг шундан кейинги пленумлари Польшада социалистик давлат нозиллари хавф остида қолганлигини қайд қилди ва тегишли чора ва тадбирларни амалга оширишга киришди. 1981 йил 13 декабрда мамлакатда ҳарбий ҳолат эълон қилинди.

Польшада ҳарбий ҳолат эълон қилинганига икки ой бўлди. Шу даврда «Бирдамлик» касаба союзи раҳбарлари томонидан амалга оширилган ғалаён ва тинч аҳоли ўртасида олиб борилган бузғунчилик ишларига чек қўйилди. Издан чиққан иқтисодий, сиёсий ва маданий ҳаёт йўлга тушди. Мактаб ва олий ўқув юртларн ўз ишларини бошлаб юбордилар. Социалистик тузумни мустаҳкамлаш учун шарт-шароитлар яратилди.

Польша ҳукумати, Польша Бирлашган ишчи партияси ва меҳнаткашлар мамлакатда бир ярим йилдан буён ҳукм суриб келган сиёсий ва иқтисодий танглиқни муваффақиятли бартараф қилмоқдалар. Бироқ Польшада ўрнатилган осойишталик социализм душманларига мутлақо ёқмади. Мамлакатда ҳарбий ҳолат эълон қилинмасдан илгари социализм тузумининг ашаддий душманлари, яъни «Бирдамлик» касаба союзига кириб олган унсурлар аҳолини иш ташлашга, сиёсий тузумга, партияга ва қонуний ҳукуматга қарши чиқишга даъват этиб, социалистик давлат структурасини тугатиб, вашингтонлик «аналиқлар»нинг кўнглига манзур бўладиган тузум ўрнатмоқчи бўлган пайтда Америка Кўшма Штатлари президенти Рейган Польшада содир бўлаётган воқеалар поляк халқининг ички ишидир, бу масалани улар ўзлари ҳал қилсинлар, Польшадаги мавжуд аҳволга ҳеч ким аралашмаслиги керак, деган эди. Лекин Польшада ҳарбий ҳолат эълон қилинганлигини эшитган АҚШ маъмуриятининг тутқаноги тутди. Чунки, унинг «муқаддас» орзулари чippакка чиққан эди.

АҚШ маъмурияти Польша ҳукуматининг қонуний чораларига қарши чиқиб, уни иқтисодий қамал қилишга киришди. Совет Иттифоқи ва Польша Халқ Республикаси билан тузилган савдо-сотиқ, маданий, транспорт алоқаларн ва иқтисодий битимлар фаолиятини тўхтатишга буйруқ берди.

Шу йил 11 январда Брюсселда Шимолий Атлантика ҳарбий битимига кирувчи ўн бешта капиталистик мамлакатнинг ташқи ишлар министрлари иштирокида бўлган учрашувда 16 га моддадан иборат бўлган ҳамда Польша ва Совет Иттифоқига қарши қаратилган баёнот қабул қилинди. Бу баёнотда Польша ҳукумати НАТО мамлакатларининг талабларини бажармаса, Совет Иттифоқи Польшадаги ҳарбий ҳолатни қўллаб-қувватлашдан воз кечмаса, бу иккала дўст мамлакатларга қарши конкрет сиёсий ва иқтисодий чоралар кўрилиши қайд қилиниб, бошдан-оёқ дўқ-пўписадан иборат сўзлар ёзилган.

Вашингтон ва унинг иттифоқчилари империализмнинг хизматидаги барча оммавий ахборот воситаларини ишга солиб, Совет Иттифоқи ва Польша ҳукуматига бўҳтонлар ёғдириб, жамоатчилик фикрини чалғитмоқдалар. Ўз халқи ва ватанига хиёнат қилган Польша Халқ Республикасининг Японияда ги собиқ элчиси сотқин З. Рураж совет солдат ва офицерлари Польша халқ армиясининг формаларини кийиб олиб Польша территориясида халқ норозилигини бостирмоқда, инсон ҳуқуқини поймол қилмоқда, деган бўҳтон гапларни тарқатмоқда. Ғарб матбуотининг саҳифаларида эълон қилинган имзосиз мақолаларда эса Польшадаги контрреволюционерларни қонуний ҳукуматга бўйсунмасликка, қўпларига қурол олишга, партизан урушини бошлашга очиқдан-очиқ даъват қилмоқдалар. Хўш, бундай васвасаю чақириқлар. Польшадаги ҳарбий ҳолатни қоралаш, унинг ички ишларига аралашиш. Польша ва СССРга туҳмат ва бўҳтон тошларини отиш нима учун ва кимга керак?!

Маълумки, Америка Кўшма Штатлари ва унинг иттифоқчилари Польшада социализм тузумини аста-секин емириб-ташламоқчи эдилар. Бу мақсад йўлида «Бирдамлик» касаба союзи раҳбарлари уларнинг қўлида қурол бўлиб хизмат қилаётган эди. Польшадаги мавжуд ҳарбий ҳолат империализм малайларининг антисоциалистик фаолиятига чек қўйди. НАТО блокига аъзо бўлган мамлакатлардан бирортасининг давлат асослари бузилишига хавф тугилди дейлик, у ҳолда бу ҳарбий сиёсий ташкилотдан. Америка Кўшма Штатларидан қандай яхшилик кутиш мумкин. Бу хусусда қуйидаги тарихий воқеаларни эслатиб ўтмоқчимиз. 1957 йилда Арканзас штатида қарашли Литл-Рок шаҳрида, 1965 йилда Алабама штатидаги Селм шаҳрида, 1967 йилда Мичиган штатига қарашли Детройт шаҳрида ҳамда 1979-80 йилларда Майами ва бошқа бир қатор шаҳарларда бўлган сиёсий, иқтисодий ва ирқий норозилик тўполонларида Америка Кўшма Штатлари ҳукумати бир дақиқа ҳам ўйлаб турмай ҳарбий ҳолат эълон қилиб, миллий гвардия аскарларини юқорида қайд қилинган штат ва шаҳарларга жўнатгани бутун оламга маълум-ку.

Польшадаги ҳарбий ҳолатни баҳона қилиб, унинг ички ишларига аралашаётган Америка империализми Польшадаги воқеалардан фойдаланиб, ўзининг асосий стратегик мақсадларини амалга оширмоқчи эканлиги сир эмас. Бу стратегик мақсадлар негизида жаҳондаги мавжуд кучлар нисбатини империализм, яъни АҚШ фойдасига ўзгартириш ва унинг ягона ҳукмронлик мавқеини таъмин қилиш режаси ётади. Бунинг учун Америка Кўшма Штатлари империализми Совет Иттифоқига ва социалистик мамлакатларга, жаҳон ишчи ва коммунистик ҳаракатига, миллий озодлик курашига, яъни жаҳон революцион жараёнининг учала асосий кучларига сиёсий, иқтисодий ва ғоявий жаҳҳада ҳужум бошлади.

Вашингтоннинг фикрича, жаҳонда шундай вазият яратиш керакки, унда Оқ уй Америка ва жаҳон жамоатчилиги олдида ҳарбий ҳаражатларнинг узлуксиз ўсишини оқлай олсин эмиш. Халқаро аҳволни янада кескинлаштириш, ҳамма имкониятларни ишга солиб, Шарқ ва Ғарб ўртасидаги алоқани йўққа чиқариш, ўртача олислиқдаги Америка ракеталарини Европада жойлаштириш учун сунъий сабаблар топиб, кескинликни юмшатиш жараёнига барҳам бериб. Европадаги хавфсизлик ва ҳамкорлик негизларига болта уришдан иборатдир. Аммо Польшадаги аҳволнинг нормал ҳолга қайтиши империалистлар юрагига гулгула солиб, унинг режаларини барбод қилмоқда. Ғарбий Европа мамлакатлари эса кескинликни юмшатиш жараёни бузилиши қандай оқибатларга олиб келишини аниқ ҳис этмоқдалар.

Ю. ЮСУВАЛИЕВ.

АХБОРОТ

МЕҲНАТКАШЛАР ТАКЛИФИ БИЛАН

Халқ депутатлари Норин район ижроия комитетининг меҳнаткашлардан тушаётган хатлари, ариза ва шикоятлари билан ишлаш бўйича махсус комиссияси фаол ишламоқда. Комиссия таклифига биноан меҳнаткашларнинг хатларини ўрганиш ҳамда уларнинг истакларини эътиборга олиш асосида район марказида Наманган шойи газламалар комбинатининг филиалини қуришга қарор қилинди. Ҳозир филиал қурилиши қизғин давом этмоқда.

Комбинат филиалининг очилиши район экономикасини ривожлантиришда муҳим роль ўйнайди.

А. НИЁЗОВ,
«Совет Ўзбекистони» мухбири.

ПОЛКДОШЛАР, ҚАЙДАСИЗ?

Шу йил август ойида собиқ 266-Артёмов Қизил Байроқли, Суворов орденли Берлин ўқ-чи дивизияси ташкил этилганига 40 йил тўлади. Унинг жангговар йўли 5-зарбдор армия составида Украинанинг жанубий областлари, Молдавия ва Қримни ўтди. Дивизия жангчилари фашист қўшинларининг Яссо—Кишинев группировкасини тор-мор этишда, Польшани озод қилишда ва Берлинга ҳужумда алоҳида мардлик ва жасорат кўрсатдилар.

Жангларда қозонган дўстлик ҳеч қачон унутилмайди. Уруш йилларида бирга одим ташлаган курсантлар ҳамон бир-бирларини ардоқлайдилар.

Собиқ 266-ўқчи дивизиянинг 1926, 1933, 1939-ўқчи полклари ва бошқа қисмларида жанг қилганлар дивизиянинг ветеранлар советига жавоб беришларини сўраймиз.

Ворошиловград области, Стаханов шаҳри, «50 лет Октября», проспекти 8 кв. 8.

Г. И. ЮРЧЕНКО.

* * *

Собиқ Александр Невский орденли 578-танкка қарши қирувчи артиллерия полки составида 3-Белоруссия ва Забайкалье фронтларида жанг қилган Василий Андреевич Берлов ва Адриенн ветеранлар совети аъзоларини, Полк ветеранлари, ўз ҳақингизда қуйидаги адресга хабар беринг: Иваново шаҳри, қишлоқ хўжалик институти, И. П. Ковкерев.

ОЛМОС ҚИРРАЛАР

Ёзувчи мулоҳазалари

Кеч соат ўн бирларда тоза ҳавода нафас олиш учун балконга чиқдим...

Оқшом чоғи кун бўйи қизиб ётган асфальтдан чиқаётган иссиқлик тафти бироз пасаяди. Дарахтлар, ҳовузлар, суғорилган экинзорлардан салқин уфуради. Қаршимдаги кўп қаватли уйга қарайман. Хоналарда нималар бўлаётганикин? Сўнгги тамадди, идишларни ювиш; баъзи хоналарда ўрин-тўшаклар солиниб, чироқлар ҳам ўчирилган. Турли ташвишлардан иборат кун ҳам ўтди, ҳаёлга толаман. Хўш, бу кун сенга нима ҳадя этди? Троллейбусдаги туртинишлар, енгил бўлмаган меҳнат сменаси ва уйдаги майда-чуйда ташвишлардан ўзга нима наф келтирди?

Келинг, ҳаёт ҳақида суҳбатлашайлик...

Мен бир оилани биламан, катта, аҳил оила. Бу оиланинг ўзига хос удумлари, анъаналари бор эди, бу менга ёқарди.

Айтайлик, оиланинг бирон фарзанди ҳарбий хизматга чақирилди. Уни қузатиш маросимига шу қавмга мансуб барча йиғилади, ҳатто олис шаҳарларда истиқомат қилувчилар ҳам. Бу оиланинг хизматга чақирилган ҳар бир аъзоси ҳарбий ҳам сиёсий тайёргарлик аълочиси бўлиб, оила аъзолари улар хизмат қилаётган қисмдан мамнуний билан ёзилган мактублар оларди...

Оиланинг яна бир анъанаси — набиралар биринчи маошларини бувига совға олишга сарфлардилар. Буви тошойна олдида туриб, ҳозиргина совға қилинган рўмолни ёяр ва титроқ қўллари билан уни тангиб кўрарди. Ёки юмшоққина иссик махсини кийиб, уй ичида айланарканг: «Каттасининг совғаси: бу эса кичигиники... ишлайтиган ҳам бўлиб қолишди. ёрдамчилар кўпайиб қолди!» — дея ҳаёл қиларди. Ажин босган юзлари тиниқлашиб, кўз нурлари янада ёркинлашарди.

Оила аҳлининг яна бир анъанаси бор. Улар янги йил айёмини қўлбола ширинликлар билан безатилган дастурхон атрофида тўрт кўз тутгач бўлиб кутиб олишар эди. Дарвоқе, бу оилада ўқув қуролларини ёшларга топшириш ҳам ажойиб бир анъана эди. Катталар уларни ҳосир сотиб олгандай, укаларига тутқазардилар. Биринчи апрель кунидаги бу оилага хос қизиқ-қизиқ одатлар-чи, антиқа айтишувлар, енгил ҳазиллар...

Кейин оилага келин тушди. Қузатишлар ва бир оз қўниқишдан сўнг келин: «Ҳамма нарса ўзгача бўлмоғи даркор», деган қарорга келди. Иш, ҳазил, анъаналар ва турли маросимларга тўла уйнинг ташвишини тенг бўлишадиган полон йўқ!

Шундай қилиб келин оилада янгича тартиб ўрнатди. Овқат пиширишни умуман йиғиштирилди. Бунинг ўрнига кечқурун бир қозон қилиб картошка қайнатилади. Холос. Холодильникда колбаса ва шу каби майда-чуйдалар топилади. Тушлик, кечки овқатлар эсдан чиқарилди. Ҳар ким уйга қайтгач, ўз-ўзлигича қорнини тўйдираверади.

Ташвишни камайтириш мақсадида туғилган кунларни нишонлашдан ҳам воз кечилди. «Ўзингга совғани ўзинг сотиб олларсан, менинг магазинма-магазин юришга вақтим йўқ», дея эр хотинига пул берадиган одат чиқарди. Болаларга ҳам туғилган кунида пул бериларди. Ёшига қараб, ўн беш сўмдан бир сўмгача (музқаймоқ учун). Янги йилга арча харид қилиш?... Кераги йўқ — бунинг учун икки-уч кун ташвиш чекиш керак. «Мактабда арча, циркда арча, шулар етарли эмасми?».

Бу оилада ҳамма нарса соддалаштирилар, енгиллаштирилар эди. Ҳатто болалар ҳам: «Бошингни қотирмай, соддароқ яшасанг-чи!» қабилида иш тутишни ўрганиб олдилар.

Хуллас, бу уйда содда ҳаёт кечира бошланди.

Эски бир ҳикмат бор: соддалик ўғирликдан ёмон.

Ҳар қандай соддалаштириш ҳам яхши наф келтирадими?

Айтайлик, Олимпиада машъаласи аллақандай ўта такомиллаштирилган зажигалка билан ёқилса? Илмий-техника революцияси даврида бу содда ва жуда қулай. Бироқ, Олимпиада машъаласи қуёш нурлари ёрдамида ўт олдирилиб. кўп асрлар илгариги каби Олимпиада ватани — Грециядан алангали эстафета сифатида мамлакатдан - мамлакатга олиб ўтилади. Буни биз катта ҳурмат эҳтиром билан **анъана** деймиз.

Тажрибага асосланмай, фақат ақл-идрок билан иш кўрувчи одамлар эътироз билдиришлари. «э, нималар деяпти бу!» дейишлари мумкин. Ахир улар катта, оммавий манфаатдаги дунёвий масалалар, кенг миқёсдаги воқеа-ҳодисалар ҳақида бош қотирадилар, гап шу мавзуда кетаётганда «анъана» деган ибора, табиийки, бўлакча жаранглайди. Шубҳа йўқки, бундайлар «анъана»нинг қандайдир кичик бир оилага нима дахли бор экан, деб ҳайрон бўлишади. Уларнинг назарида, оила деганг чор девор орасида яшовчи тўрт-беш киши, холос. Бу ҳар қандай овқатланади, хўш, байрамни қандай кутишади, ётишдан бурун набиралари кекса бувиси билан хайрлашадими-йўқми, ҳарбий хизматдаги ўғил хат ёзадими-ёзмайдими? Гўё бу-лар бош қотиришга арзимайдиган гаплар. «Оила, рўзғор — булар анчайин, кичик бир тушунча, холос!» — дегувчилар озмунчами?

Хўш, аслида-чи. Оила — кичик тушунчами?

Ленин мукофоти лауреати Егор Исаевнинг «Хотира ҳукми» асарида икки ибтидонинг қарама-қаршилик кураши достоннинг асосий магзини ташкил этади... Она фарзандини «Уйга кир, уйга!» дея ундайди. Ўғил эса ёшлик чоғидан, дёярли биринчи қадамларидан бошлабоқ ҳукмона чорлов таъсирида. Шу чорлов таъсирида уйдан чиқади, катта ҳаёт, йироқ, номаълум ва сирли манзиллар томон интилади. Ўйлаб кўрилса, бу қарама-қаршилик курашимикан? Ахир, ўша ўзлаштирилмаган кенгликлар, забт этилмаган бўшлиқларда ҳам она фарзанди юради, ўрмалайди, қўллари қадоқ бўлгунча ишлайди, куч тўплайди, кўриқ очади, чангалзорларни обод этади. Бу билан у ўзини чиниқтиради, сўнгра севгилиси учун янги ва ёруғ уй қуради. Ери эса унга жажжигина, гапга кирмас шўх ўғилча ҳадя қилади. Шоввоз ўғилча ҳам ҳамиша учиб кетишга шай тургандек. У ҳам отаси каби уйдан чиқишни, узоқ-узоқларга кетиб, тоғ тизмаларини текислаб, океанларни кесиб ўтишни ва планетани инсоният болаларининг обод, ёруғ уйига айлантиришни орзу қилади.

Қаранг, бу анъана эмасми, улар оила фарзандлари эмасми? Ҳа, оила — айримлар хаёл қилгандек, арзимас нарса эмас. Оилавий анъаналарнинг ҳам аҳамияти беқиёс.

Бизнинг оиламиз ҳам каттагина эди. Қавм-қариндошлар ўша йиллари беш йиллиқнинг қайноқ кенгликлари — Нижнеудинскдан тортиб, Калининградгача «сочилиб» кетганди. Бувимиз тирик экан, анъаналар ҳам тирик эди: ёзни онажонимиз бошқа-бошқа ўғилларниникида ўтказарди. Пироқдаги ўғлиникига борганда унга ака-укалари қилаётган ишлар, улар нимани қўлга киритгани-ю, нимани бой берганлиги, уларнинг рўзғори, бола-чақалари ҳақида ёниб-куйиб ҳикоя қиларди. Бундан таъсирланган ака-укалар бир-бирини йўқлаб хат ёзар, кўришишга ҳам имкон топишар эди. Бир-бирига меҳрибонлик, жонкуярлик бор экан, оралиқ масофа, йўл азоби нима деган гап! Катта оиламизнинг бутлиги бувимизнинг кўзи тириклиги туфайли эди...

Қайнонамнинг тўйи бундан олтмиш йил илгари нишонланганди, бевалигига ҳам яқинда қирк йил тўлар экан... Лекин, қачон саноқни очиб қолса, никоҳ куйлагини кўрсатади: ҳали ҳам тўкис, қордай оқ, безаклари жиндай сарғайибди холос... Сиз комиссион магазинларга кириб кўрганмисиз? Истаган магазинингиздан никоҳ куйлаклари — фатали, чамбаракли — хуллас, барча тудагисини топишингиз мумкин. Улар кўргазмада осилгиқ турибди. Чунки тўй ўтгач, эгаси уни сотиш учун комиссион магазинга топширган. Қизиқ-а?!

Шодиёна чоғлари келинкуёвни кўрсанг, дилинг ўртаниб кетади. Келининг эгнидаги қордай оқ зариф кўйлак кўзни олади. Ҳавасинг келиб, «муҳа ярашмаса!» деб қўясан. Келинчакка нега бундай оқ, нафис матодан кўйлак бичилади? Чунки у шу кўйлакни кийган кун умридаги энг қувончли кун бўлади. Нимага кўйлаги унинг чиройини минг чандон очиб юборади. Гап никоҳ кўйлаги хусусида борар экан, мен бир нарсага шубҳа қилмайман: «Хўш, нима бўпти? У кўйлакми, бошқасими, бир парча латта-да, ортик ҳеч нарса эмас...» — дегувчилар ҳам топилади. Ахир байроқни байрок қиладиган унинг дастаси ёки алвон матодаги сўзлар эмас, балки бизнинг ҳис-туйғуларимиз; колонна узра алвон мато — муқаддас байроқ ҳилпираган чоғ дилларни ларзага солгувчи юраклардаги эътиқод тўлқинидир.

Бу қиёс, ҳар ҳолда, мантиқлидир. Аёл учун никоҳ либосидан мукаррам эсдалик бормикан? Ҳар гал қайнонам безаклари сарғайган никоҳ либосини ёзиб кўрганда, тўйини, нав-нихол кезларини, муҳаббатини эслашига шубҳа қилмайман. Модомики, қалб учун ардоқли либос ёки оила кимгадир ажойиб нарса бўлиб туюлар экан, у барча учун беқиёс бўлган эзгу нарсани севишга, кези келганда бу учун жон фидо этишга юракни қаёқдан олади?

Инсониятга хос ҳамма нарса буюк кучга айланмоқда — анъаналар ҳам.

Ленинга шанбаликлар — мамлакатимиз миқёсида буюк яратувчилик анъанаси. Республикамизда эса ҳар бир оилада барқарор — фарзанд туғилганда кўчат ўтказиш анъанаси бор. Ҳа, бир тупгина кўчат! Йиллар ўтади, кези келиб ана шу кўчатлар боғ бўлади!

...Сезилмас даражада янги анъаналар туғдириб, эскиларини қайта жонлантириб, вақт ўтмоқда. Янги анъаналарни ҳам назардан соқит қилмаслик зарур. Келин-куёвларнинг ёдгорликларга гулдасталар қўйиши, буюк инсонлар сиймоси олдида таъзимда бўлиши, шу аснода босиб ўтажак умр йўли ҳақида чуқур ўйга толиши нақадар ажойиб. Бироқ аксар одамлар миясига ўрнашиб қолган «шундай тўй ўтказайки, қўшним ҳасаддан кўкариб кетсин» қабилидаги биқик тушунча ва шу асосда дабдабали тўйлар ўтказиш яхши «анъана»ми? Бу хунук оқибатларга олиб келмайдими?! Ахир ёшларимизга эҳтиёждаги барча нарсаларни муҳайё қилиб берсак, уларни интилишдан, орзу-ниятлардан маҳрум қилиб қўймаймизми? Ҳалол меҳнат билан қўлга киритилган нарса қадрли бўлади-ку! Бу қадимий ҳақиқат кўпларнинг ёдидан кўтарилганга ўхшайди.

Мактабни битирувчиларнинг хайрлашув кечаси нечоғли фахрли бўлади. Афсуски, ўта «жонкуяр» отаоналар бу анъанани ҳам бузишга эришдилар. Дастурхонни ноз-неъматга кўмиб ташлашади. Оқибат болаларда: «бу дунёда нимага узатсам, қўлим етади!» деган аянчли тушунча, қаноат ҳиссси уйғонади. Кечага таклиф этилган ансамбль ҳам жуда зўр бўлмоғи даркор, дейди «жонкуяр» ота-оналар. Ўқитувчиларга берилаётган совғалар ҳам эсда қоларли, рамзий эмас, балки қанча қимматбаҳо бўлса, шунча яхши бўлармиш! Натижада, кўнгилсиз чалкашликлар келиб чиқади: қузатиш кечалари бўлиши шарт эмас, тантанали йиғилишдан сўнг ота-оналар соат ўнда битирувчиларни қўлидан етаклаб, уйга олиб кетишлари лозим, чунки уларда битириш шарафига «катталардай ичишади», «Тонгни қаршилаш», гитара чалиб, шеърхонлик қилиб, тонг отгунча қўшиқ айтиб, шаҳарда сайр қилиш... Бундан «жонкуяр» ота-оналар чўчишади. «Бирон кўнгилхиралик келиб чиқмасмикан?!». Қаранг, шунинг ўзиёқ нималарнидир жўнлаштирди, бинобарин, нималардир йўқотилди.

Анъаналар... катта ва кичик, фойдали ва зарарли, бамаъни ва кулгили. Уларга жиддийроқ назар ташлайлик. Энг аввало, ўз оилавий анъаналаримизга. Бизда бу қай тариқа одат тусига кирган? Яхшими, хайрли мақсаддами, эзгу ниятдами? Узоқни кўзлаб расм қилинганми ёки бўлганча бўлар қабилидами?...

Кун ниҳоясига етаётган, ўтган кун ташвишлари ортда қолган осуда лаҳзаларда шулар ҳақида мушоҳада қилиб кўринг...

Зоя ТУМАНОВА.

СУНМАС У КУНЛАР ШУҲРАТИ

„НОКТЮРН, 1943 ЙИЛ“

Шундай фотосуратлар бўладики, улар яхши шеър, севимли қўшиқ каби сира эскирмайди. Газета ва журналлар саҳифаларида қайта-қайта босилади, виставкаларга қўйилади.

... Москвада халқаро фотография виставкаси якунларига бағишланган тантанали кеча бўлаётган эди. Бу виставкани Чет мамлакатлар билан дўстлик Совет жамияти ташкил этган эди. Дўстлик уйининг зали, халқаро жюрининг мукофотлари топширилмоқда. Мана, навбатдаги мукофот эълон қилинади:

— Чет элга ижодий командировка мукофоти «Ноктюрн, 1943 йил» фотосурати учун Яков Халипга берилади...

Зал машҳур фоторепортёр, «СССР қурилишларда» — «Советский Союз» (ҳозир журнал ана шундай аталади) журналининг махсус мухбирини қарсаклар билан табриклайди.

Фоторепортёр президиум столи ёнига яқинлашади. Лекин у бир ўзи эмасди. Унинг ёнида анча ёшга бориб қолган яна бир киши бор эди. Иккаласи ҳам сочлари оқарган, кўкракларида жангговар орденлар.

— Мен Виктор Андреевич Мирошниковман, — деди Яков Халип билан саҳнага чиққан нотаниш киши. Унинг қўлида скрипка бор эди. — Мен ҳам ҳарбий мухбир ўрток Халипни табриклаш учун келдим. Узоқдан келдим...

Шу пайт залга виставкага қўйилган фотосуратни олиб келишди.

«Ноктюрн, 1943 йил» деб аталган бу суратга бир назар ташланг. Бу сурат қўшинларимиз эндигина озод қилган Ростов ёқасидаги Новошахтинск аҳоли пунктида суратга олинган. Новошахтинск бутунлай вайронага айланган. Фотограф қолиб жангчиларни ана шундай вайронада суратга олган. Улар Жанубий фронт 33-гвардиячи дивизияси разведкачилар бўлинмаси жангчиларидир. Жангчилардан бири — гвардиячи оддий солдат Мирошников скрипка чалмоқда.

Скрипка кўтариб фоторепортёр билан залга чиққан киши ана шу Мирошников эди. Ҳар иккаласи кўзларига ёш олиб, қучоқлаб кўришишди. Бутун зал уларга қарсак чалди.

Я. Халипнинг «Ноктюрн» асари жуда машҳур. Бу сурат журналларда босилган, виставкаларда намойиш этилган. Лекин Виктор Андреевич Мирошников фақат музикага оид журналларни ўқиганлиги учун бу суратни кўрмаган. Ниҳоят сурат «Музыкальная жизнь» журналида босилгач, скрипкачи ўзини дарҳол таниди. Журнал редакциясига, сўнг собиқ ҳарбий мухбирга хат ёзди. Бу хатда у жанг қилиб, Кенигсберггача борганлигини, 1945 йил февралда оғир ярадор бўлиб, узоқ вақт госпиталда ётганлигини, сўнгра Даугавпилс шаҳрида турғун қолиб, шу ерда болалар музика мактабида ишлаётганлигини ёзди.

Ниҳоят у фоторепортёр билан учрашди.

Сўнгра биз Халип ва Мирошников билан узоқ суҳбатлашдик. Жанг эпизодларини хотирладик.

Сўнг Халип чўнтагидан хат чиқарди. Бу хатни Перм шаҳридан Константин Иванович Меньшиков ёзган эди. У ҳам суратда ўзини таниб, сурат авторига хабар берган эди.

Шу ерда биз, қани энди шу суратдаги омон қолган солдатларни топсак, деб орзу қилган эдик. Авторнинг гапларига қараганда, 33-гвардиячи ўқчи дивизия разведкачилари орасида ўзбекистонлик жангчилар ҳам бўлган.

Ҳозир Яков Халип орамизда йўқ. Унинг суратларигина қолди. Машҳур фоторепортёр Крупская, Горький, Калинин, Гагарин, маршал Жуков, Сталин ва бошқа атоқли кишилар, оддий одамлар суратини олган. Унинг «Ноктюрн» асари Улуғ Ватан уруши тўғрисидаги энг унутилмас асарлардан биридир.

В. ЗАПОРОЖЧЕНКО,
халқаро фотография виставкаси директори.

Москва.

СУРАТДА: Яков Халипнинг «Ноктюрн, 1943 йил» асари.

АЖОЙИБОТЛАР ОЛАМИДА

КАРТАДАГИ НОМ

Рус география жамиятининг медали ўзбеклар орасида биринчи бўлиб Еқуб Исмоилжонова берилганлиги аниқланди. Медаль топшириш маросими 1897 йил Петербургда бўлиб ўтган. Ўрта Осиё бўйлаб ўтказилган кўпгина илмий экспедицияларнинг қатнашчиси Е. Исмоилжонов шу маросимга таклиф этилганди. Синчков бола машҳур сайёҳ Л. С. Баршчевскийнинг эътиборини ўзига тортди, у рус тилини тез ўрганди. У йўл бошловчи ва таржимон сифатида мурабийсига Зарафшон водийси бўйлаб экспедицияларда ҳамроҳлик қилган. У бошқа бир таниқли тадқиқотчи В. И. Липский билан Ҳисор тоғининг энг баланд музликларидан бирига кўтарилган. Кейинчалик Липский «Тоғли Бухоро» деган китобида шу қийин йўлни баён этган, ёш таржимонинг олимларга берган катта ёрдами ҳақида ҳикоя қилган. Еқуб гербарий инқиқан, илмий приборлар билан ишлаган, маҳаллий аҳоли билан музокаралар олиб борган.

Олимларнинг бошқа бир кўнгилли ёрдамчиси — ҳаммоллар группасининг оқсоқоли Охун Зарафшон музлигига чиқишда И. В. Мушкетов экспедициясига ҳамроҳ бўлган. Рус олимининг таклифига биноан шу районда очилган катта музликлардан бири Охун номи билан аталган.

[ЎзТАГ].

ШАШКА:

КАРИМАНИНГ ЮТУҒИ

Москвада халқаро шашка бўйича «Буревестник» кўнгилли спорт жамияти марказий Совети чемпионати ўтказилди. Ғолиблик учун ўн тўрт шашкачи ўзаро дона сурди. Улар орасида мамлакат чемпионлари ва таниқли шашкачилар бор эди. Мусобақада республикамиз спорт шарафини Андижон педагогика институти талабаси, спорт мастерлигига номзод Карима Мирзаева ҳимоя қилди. Бахсга пухта ҳозирлик кўрган Карима олти марта галаба қозониб, етти учрашувни дуранг билан якунлади. Шундай қилиб, жами 9,5 очко тўпланган андижонлик шашкачи учинчи фахрли ўринни эгаллади. Бу ютуқ унга касаба союзлари кўнгилли спорт жамиятлари Бутуниттифоқ советининг чемпионати ҳамда мамлакат биринчилигининг ярим финал ўйинларида иштирок этишига имкон берди.

Б. КАНИШЧИКЕР,
СССР спорт мастери.

ОЧКОЛАР ВА ЎРИНЛАР

◆ СУЗИШ. Москвада давом этаётган СССР қишки чемпионатида чет эл спортчилари ҳам иштирок этишмоқда. 200 метрга чалқанча усулда сузган тошкентлик С. Заболотнов (2 минут 04,55 секунд) иккинчи ўринни олди.

◆ ВОЛЕЙБОЛ. Тошкентлик динамочилар мамлакат чемпионатининг иккинчи тур ўйинларини яхши ўтказишди. Вакилларимиз Ворошиловградда тўрт учрашув ўтказиб, уч марта галаба қозондилар.

Редактор
М. ҚОРИЕВ.

СССР ИЧКИ ИШЛАР МИНИСТРЛИГИ

ТОШКЕНТ ОЛИЙ МАКТАБИ
1982-83 ўқув йили учун

ЎҚУВЧИЛАР ҚАБУЛ ҚИЛАДИ

Мактаб ички ишлар министрлиги органлари учун олий маълумотли юриднк (қуқуқшунослик) кадрлар тайёрлайди.

Ўқиш муддати — 4 йил.

Мактабга ҳарбий хизмат муддатини ўтаган 30 ёшгача бўлган ўрта маълумотли гражданлар қабул қилинади.

Қабул қоидаларини аниқроқ билиш учун Тошкент шаҳар ва областлар ижроия комитетлари ички ишлар бошқармалари кадрлар бўлимларига мурожаат этиш мумкин.

●

«НАВОИАЗОТ» ИШЛАБ ЧИҚАРИШ БИРЛАШМАСИГА

аппаратчилар, бошқаришнинг дистанцион пульти операторлари, химиявий анализ лаборантлари, аппаратура ускуналарини тузатиш бўйича слесарлар, автоматик ва контроль-ўлчов асбоблари бўйича слесарлар, электр ускуналарини тузатиш бўйича электр монтёрлар, токарлар, дурадгор-бетончилар, СМК-7 автокранларининг автокранчилари, газэлектр пайвандчилар, линия нишоотларининг электромонтёрлари, водопровод тармоқлари участкаси бошлиғи, инженер-электриклар, муҳофаза-ёнғин сигнализацияси мастери.

КЕРАК

Елғиз кишилар ётоқхона билан таъминланадилар.

Ишга Совет Армияси сафида ҳарбий хизматни ўтаб қайтганлар таклиф қилинадилар.

Ишга жойлашиш бўйича қуйидаги адресга мурожаат қилинсин: Бухоро области, Навоий шаҳри, Телефонлар: 22-63, 21-46.

Театр

ҲАМЗА НОМЛИ ЎЗБЕК ДАВЛАТ АКАДЕМИК ДРАМА ТЕАТРИДА — 14/II да Оқ таниллар (12.00), Баланд қоғаги зёллар (19.00), 16/II да Олтин девор, 17/II да Гурунг, 18/II да Абу Али ибн Сино.

МУҚИМИЙ НОМЛИ ЎЗБЕК ДАВЛАТ МУЗИКАЛИ ТЕАТРИДА — 14/II да Гулсара, 15/II да Кулги кечаси, 17/II да Олифта, 18/II да Хизматингизга тайёрмиз.

●

«Главташкентстрой»нинг
ЎҚУВ КОМБИНАТИ КУРСЛАРГА
ЎҚУВЧИЛАР ҚАБУЛ ҚИЛАДИ

Курсларда ишлаб чиқаришдан ажралган ҳолда минорали кран машинистлари, автокран машинистлари тайёрланади.

Ўқиш муддати — 4,5 — 3 ой. Ойига 75 сўм ҳажмида стипендия тўланади;

ишлаб чиқаришдан ажралмаган ҳолда — бульдозер машинистлари, экскаватор машинистлари, қувур ётқизувчи слесарлар тайёрланади.

Ўқишлар рус тилида олиб борилади.

Елғиз кишиларга Тошкент шаҳрида прописка билан шинам ётоқхоналардан жой берилади.

Курсларни битирган кишилар «Главташкентстрой» ташкилотларига ишга юборилади-лар.

Машғулотлар группалар комплектланганда сўнг бошланади.

Бизнинг адрес: Тошкент шаҳри, Ғиҳтепа майдони, Ғафур Ғулом кўчаси, 6-уй.

Ўзбекистон ССР Маданият министрлиги коллективи министрликнинг бош мутахассиси Р. М. Муминовга онаси

Лазоат ҲУСАНОВанинг

вафот этганлиги муносабати билан чуқур таъзия изҳор қиладилар.

РЕКЛАМА ВА ЭЪЛОНЛАР

ТЕЛЕВИДЕНИЕ

14 ФЕВРАЛЬ, ЯКШАНБА

МОСКВА-I. 9.00 — Время. 9.40 — Будильник. 10.10 — Совет Иттифоқига хизмат қиламан. 11.10 — Здоровье. 11.55 — Тонгги почта. 12.25 — Совет Иттифоқи чет эллик меҳмонлар нигоҳи билан. 12.40 — Қишлоқ янгиликлари. 13.40 — Музикали киоск. 14.10 — Биатлон. Жаҳон чемпионати. 14.55 — Осмон—Ер. Фильм-спектакль. 16.45 — Бугун — Аэрофлот куни. 17.00 — Хатларингиз асосида. 17.30 — Киносаёҳатчилар клуби. 18.30 — Мультфильм. 18.40 — Халқаро панорама. 19.25 — Тог чанги спорти бўйича жаҳон чемпионати. 19.55 — Кинопанорама. 21.30 — Время. 22.05 — Ҳужжатли фильм 22.20 — Хоккей. Халқаро турнир. 24.00 — Янгиликлар.

МОСКВА-II. 9.00 Зарядкага сафланинг. 9.20—Езги гастроллар. Бадиий фильм. 10.40 — Ҳайвонот оламида. 11.40 — Ҳужжатли фильм. 12.35 — Кучлилар, довюраклар, эпчиллар. 13.20 — Суҳбатдошингиз — ёзувчи А. Чаковский. 14.40 — Мультфильм. 15.40 — Илмий-оммабоп фильлар. 16.10— Мухбирларимиз ҳикоя қиладилар. 15.40 — Енгил атлетика. СССР чемпионати. 17.10 — Бизнинг биография. 1922 йил. 18.10 — Фильм-концерт 18.55 — Строговлар. Бадиий фильм. 1-серия. 20.00 — Эрмитаж. 20.30 — Хайрли тун, кичкинтойлар 20.45 — Биатлон. Жаҳон чемпионати. 21.30 — Время. 22.05 — Чет эл фильмлари экрани

ТОШКЕНТ-I. 10.00 — Янгиликлар. 10.10 — Фильм-концерт. 10.50 — Мен сизни севардим. Бадиий фильм. 12.15 — Қувноқ стартлар. 13.15 — Ешлик. 14.20 — Бугун—Аэрофлот куни. 1[illegible].55 — Светофор. 14.55 — Ўзбекистон спорти. 15.25 — Осиё, Африка ва Лотин Америкаси мамлакатлари VII Тошкент халқаро кинофестивали олдидан. 16.05 — Реклама. 18.05 — Мультипанорама. 19.00 — Санъат гунчалари. 19.30 — Ахборот. 19.45 — Телеминиатюралар. 20.30 — Ахборот. 20.50 — Концерт. 21.30 — Время. 22.05 — Мимино. Кинокомедия.

15 ФЕВРАЛЬ, ДУШАНБА

МОСКВА-I. 9.00 — Время. 9.40 — Т. Хренников асарларидан концерт. 10.05 — Максим Максимич. Тамань. Бадиий фильм. 11.25 — Халқаро конкурс лауреати Данг Тхай Шон концерти. 12.30 ва 15.00 — Янгиликлар. 15.20 — Телевизион ҳужжатли фильм. 15.55 — Оналар мактаби. 16.25 — Объектив. 16.55 — Салют пионерия. Болалар бадиий коллективларининг концерти 17.55 — Поэзия. А. Лупан Туғилган кунининг 70 йиллиги га. 18.45 — Мультфильм. 18.55 — Жаҳон халқларининг ижоди. 19.25 — КПСС XXVI съезди қарорлари — ҳаётга! 19.55 — Татьянанинг куни. Бадиий фильм. 21.30 — Время. 22.05 — Дўстларимиз чеҳраси. 23.05 — Марказий телевидение ва Бутуниттифоқ радиосининг СССР халқ артисти Ю. Силантьев раҳбарлигидаги эстрада симфоник оркестрининг концерти. 23.35 — Дунё воқеалари.

МОСКВА-II. Профилактика муносабати билан Марказий телевидение II программасининг душанба, 15 февраль кунги кўрсатувлари намойиш этилмайди.

ТОШКЕНТ-I. 18.05 — Болалар учун фильмлар. 18.30 — Пионер дружиналари Бутуниттифоқ маршида. 19.00 — Ешлик студияси кўрсатади. 19.30 — Ахборот. 19.45 — Ёзувчилар ёзувчилар ҳақида. 20.20 —Тошкентда қор. Фильм-манзаралар. 20.30 — Ахборот. 20.50 — Т. Жалилов номли халқ чолғу оркестрининг концерти. 21.30 — Время. 22.05 — Бугун оламда нима гап. 22.20 — Солдат отаси. Бадиий фильм.

ТОШКЕНТ-II. 18.20 — Олий математика. 19.20 — В. Кочетков. Ёзувчи туғилган кунининг 70 йиллигига. 20.00 — Янгиликлар. 20.20 — Ҳужжатли фильм. 20.30 — Қизиқувчилар экрани. 21.00 — Аквалангга ва курак оёқ. Телефильм. 21.10 — Диққат, темир йўл.

РАДИО

14 ФЕВРАЛЬ, ЯКШАНБА

БИРИНЧИ ПРОГРАММА. 8.30 — Янги музикали ёзувлар. 9.15 — Табассум. 11.30 — Г. Ёқубова куйлайди. 2.10 — Ўзбекистон ишчиси. 13.00 —Чорвадор. 13.30 — Ишлаб чиқариш илғорлари, Сизлар учун. Концерт. 14.00 — Табаррук замин. 15.40 — Ассалом юлдузлар. Спектакль. 16.15 —Спорт программаси. 19.25 — Эстрада концерти. 20.15 — Музикали салом. 21.00 — Янги турмуш — янги анъаналар. 21.15 — Қишлоқ меҳнаткашлари учун концерт. 22.30 — Ҳ. Ғулом шеърлари билан айтиладиган қўшиқлар. 23.15 — Лирик концерт.

15 ФЕВРАЛЬ, ДУШАНБА

БИРИНЧИ ПРОГРАММА. 8.30 — Яхши кайфият. 9.15 — Ўзбек давлат телевидение ва радиоси солистларининг концерти. 9.30 — Совет Ўзбекистони: одамлар, ишлар ва режалар. 10.15 — Публицист минбари. 12.10 — Ўзбекистан индустриальний. 13.00 — Чорвадор. 14.00 — Табаррук замин. 18.15 — Ешлик. 19.25 — Совет экрани қўшиқлари. 21.00 — Шу куннинг муҳим сиёсий воқеалари. 21.10 — Инсон, меҳнат, поэзия. 21.30 — Қишлоқ меҳнаткашлари учун концерт. 23.30 — Дам олиш соатида.

СОВЕТ УЗБЕКИСТОНИ
Орган ЦК Компартии Узбекистана, Верховного Совета и Совета Министров Узбекской ССР.

Редакция адреси: 700000, Тошкент—П, Ленин кўчаси, 41

ТЕЛЕФОНЛАР: редактор — 33-65-45, 32-53-04; редактор ўринбосарлари — 33-06-83, 32-55-04, 33-44-55, 32-55-05; масъул секретарь — 33-79-14, 32-53-05; секретариат — 33-72-83, 32-53-06, 32-54-11; БЎЛИМЛАР: партия турмуши — 33-34-89, 32-53-97, 32-57-19; марксизм-ленинизм назарияси пропагандаси — 32-55-70; коммунистик тарбия — 32-54-29; халқаро ҳаёт — 32-54-14; саноат транспорт ва капитал қурилиш — 33-47-80, 32-53-14, 32-54-09; қишлоқ хўжалиги — 33-76-04, 32-53-15, 32-53-70; адабиёт ва санъат — 33-20-36, 32-54-15, 32-55-16; совет қурилиши — 32-57-20, 32-54-18; фан, мактаб ва олий ўқув юртлари — 33-44-51, 32-57-21, 32-54-24; ахборот ва спорт — 33-14-24, 32-55-17, 32-54-26, 32-54-27; хатлар ва оммавий ишлар — 33-21-43, 32-53-16, 32-53-20, 33-35—53, 32-54-13; иллюстрация — 32-57-22, стенографистка — 33-73-43; 32-54-05; жамоатчилик кабулхонаси — 32-54-16; аъзолик бўлими — 33-81-42; ОБЛАСТЬ МУХБИРЛАРИ: ҚҚАССР. — 2-42-62; Тошкент — 32-53-20; Самарқанд — 6-48-35; Сирдарё — 2-05-27; Сурхондарё — 3-92-36; Хоразм — 5-51-24; Бухоро — 3-31-42; Қашқадарё — 61-35; Фарғона — 4-20-84; Наманган — 8-70-78; Андижон — 4-48-85; Жиззах — 2-31-66. Нашриёт диспетчери — 32-78-94; Нашриёт телефон станцияси навбатчиси — 33-90-50.

Р. 01785. Ўзбекистон Компартияси Марказий Комитети нашриётининг Меҳнат Қизил Байроқ орденли босмахонаси. Тошкент шаҳри. ИНДЕКС 64583. А. — 38. 4