ДИРЕКТИВАЛАР ЛОЙИҲАСИ УМУМХАЛҚ МУҲОКАМАСИДА

ЎЙЛАР*ФИКРЛАР*ТАКЛИФЛАР*МУЛОҲАЗАЛАР

ИСТИҚБОЛ ПРОГРАММАСИ

СССР халқ хўжалигини ривожлантиришнинг 1971—1975 йилларга мўлжалланган янги беш йиллик плани юзасидан КПСС XXIV съездининг Директивалари лойиҳасини областимиз меҳнаткашлари зўр қувонч билан кутиб олдилар. Бу лойиҳа чинакамига катта сиёсий, давлат аҳамиятига эга. Бунда халқимизнинг истак-умидлари, коммунизм сари бораётган совет халқининг туб манфаатлари ўзининг ёрқин ифодасини топган.

Партиямиз тузган режалар — халқнинг режалари, унинг эзгуорзу мақсадидир. Ўтган беш йилликнинг якунлари мамлакатимиз халқлари коммунистик партия раҳбарлигида халқ хўжалигининг барча соҳаларини ривожлантиришда, халқимиз турмуш даражасини яхшилашда улкан муваффақиятларни қўлга киритаётганини кўриб, барча совет халқи сингари бизнинг қўрик воҳамиз меҳнаткашлари Мирзачўлда улкан режаларни рўёбга чиқариш учун курашяпти. Чўлқуварлар ўтган беш йилликни ёруг юз билан кузатиб қолдилар. Саноат маҳсулотлари ишлаб чиқариш шу беш йилликда 38 процентга ёки 69 миллион сўмга ўсди. Меҳнат унумдорлиги 104 процент этиб бажарилди. Саноат ва транспорт корхоналарини планлаштириш ва иқтисодий рағбатлантиришнинг янги системасига ўтишида бу беш йиллик муҳим давр бўлди.

Областда 34 саноат корхонаси, темир йўл, автомобиль транспорт бош бошқармалари алоқа ва электр тармоқлари корхоналари ҳозирги кунда янги системада ишламоқдалар ва пландан ташқари қўплаб фойда олмоқдалар.

Беш йил ичида 1.5 минг рационализаторлик таклифлари жорий этилди ва булардан 4.3 миллион сўм фойда олинди. 769 миллион сўмлик асосий фондлар ишга туширилди. Шу давр ичида 35 янги корхона ва цехлар фойдаланишга топширилди.

Қишлоқ хўжалик соҳасида ҳам анча муваффақиятларга эришдик. Она-Ватан шу беш йилликда мирзачўлликлардан 2 миллион 350 минг тонна «оқ олтин» олди. Қишлоқ хўжалигининг бошқа соҳаларида ҳам қувончли натижалар қўлга киритилди, дон, мева, узум, полиз, сут, тухум, пилла, жун ва бошқалар етиштириш анчагина кўпайди. Сабзавот маҳсулотлари тайёрлаш 2,5 баравар ошди. Қишлоқ хўжалик экинлари майдони 120 минг гектар кўпайди. Бундан 66.000 гектари пахта майдонига айлантирилди. Область 93 минг гектар янги ер ўзлаштирди. 120 минг гектар ернинг мелиоратив ҳолати яхшиланди.

Областимиз меҳнаткашларининг турмуш даражаси йил сайин ошиб бормоқда. Аҳоли яшайдиган пунктлар ободонлаштирилмоқда. Янги шаҳар, посёлкалар вужудга келмоқда. Аҳоли учун маданий-маиший хизмат кўрсатиш, соғлиқни сақлаш, халқ маорифи анча яхшиланди.

Директивалар лойиҳаси мамлакатимиз маданияти ва экономикасини янада юксалтиришда катта программа, унда акс эттирилган туб вазифани муваффақиятли бажариш, ҳар бир совет кишиси — ишчими, колхозчими, зиёлими ҳамма касбдаги кишиларнинг ижодий меҳнати ва ғайрат-матонатини талаб қилади.

Директивалар лойиҳасида қайд қилинишича планларнинг тақдирини кишилар ҳал қилади. Ҳар бир совет кишиси ўз кучи билан коммунизмни яқинлаштиради. Бу меҳнат бойлигимиз манбаидир. Область меҳнаткашлари партиямизнинг янги беш йиллик юзасидан тузган улуғвор ҳужжатни зўр қувонч ҳисси билан қўллаб-қувватлаб, келажак вазифаларни ҳал қилишда асосий йўл-йўрик программаси деб билмоқдалар. Областимизда саноат корхоналари маҳсулотини реализация қилиш ҳажми қариб 1.5 баравар ўсиши керак. Капитал маблағ ўзлаштириш шу йилнинг ўзида 210 миллион сўмдан ошади. 1975 йилга келиб эса капитал маблағ ўзлаштириш яқин 1,5 бараварга етади. Шу беш йилликда 3 миллион тоннага яқин пахта тайёрлаш кўзда тутилмоқда. Пахта етиштириш 18 процент, шоли 30 процент, сабзавот 16 процент, полиз маҳсулотлари 74 процент, мева 2.3 баравар, узум 1,5 баравар, гўшт етиштиришни 12 процентга кўпайтириш мўлжалланмоқда.

Директивалар лойиҳаси да таъкидланишича, тўққизинчи беш йилликда Сирдарё ГРЭСининг дастлабки агрегатлари қурилиб ишга туширилади. Биноларимиз 300 минг киловатт электр қуввати берадиган биринчи энергия қувватини 1972 йилда яъни муддатидан бир йил олдин ишга туширишга ваъда қилдилар ва шу шиор остида ишлаяптилар. Бундан ташқари область маркази Гулистон шаҳрида тикувчилик фабрикаси ва йирик панелли уйлар комбинати. Обручево посёлкасида йилига 100 миллион дона пишиқ ғишт ишлаб чиқарадиган ғишт заводи, тўртта пахта тозалаш заводлари ва ўнлаб корхоналар, маданий, маиший муассасалар, уй-жойлар фойдаланишга топширилади. Директивалар лойиҳасида кўрсатиб ўтилганидек, олдимизда турган вазифалар улкан ва масъулиятлидир. Областимиз меҳнаткашлари янги вазифаларни бажариш учун партия кўрсатганидек, халқимиз кутганидек меҳнат қилиб ўзларининг муносиб ҳиссаларини қўшадилар.

Р. ҚОСИМОВ,
Сирдарё область партия комитетининг секретари.

«Тўққизинчи беш йиллик план Совет жамиятининг коммунизм йўлидан, унинг моддий-техника базасини қуриш, мамлакатнинг иқтисодий ва мудофаа қудратини мустаҳкамлаш йўлидан олға қараб қилаётган ҳаракатида муҳим босқич бўлади. Беш йилликнинг энг асосий вазифаси — социалистик ишлаб чиқаришни юксак суръатлар билан ривожлантириш, унинг самарадорлигини ошириш, фан-техника тараққиёти ва меҳнат унумдорлигини ўстиришни жадаллаштириш негизида халқ ҳаётининг моддий ва маданий даражасини анча юксалтиришни таъминлашдан иборат».

(КПСС XXIV СЪЕЗДИ ДИРЕКТИВАЛАРИ ЛОЙИҲАСИДАН).

Роза Вафина кўп йиллардан буён Наманган шаҳридаги шойи тўқув фабрикасида ишлаб келади. Илғор тўқувчи партиямизнинг навбатдаги XXIV съезди шарафига зиммасига қўшимча мажбурият олган. У смена топшириқларини доимо 130-140 процентдан бажараётир.

А. Тўраев фотоси.

КОММУНИСТЛАР ЕТАКЧИЛИГИДА

(Қашқадарё область Ғузор район партия комитетининг биринчи секретари ўртоқ М. ОЛЛОЁРОВ билан суҳбат)

◆

Ғузор райони бундан бир неча йил илгари кам ҳосилли, камқувват эди. Пахтадан келган даромад чиқимни ҳам қопламасди. Одамлар кам иш ҳақи олишарди. Оқибатда қўлгина оилалар сугориладиган ерлардаги районларга кўчиб кетишди. Ҳа, сув муаммоси ҳал этилмаганлиги туфайли бу ерда қанчаданқанча унумдор ерлар ҳансираб ётди.

Партия ва ҳукуматимиз Ғузор ерларини ўзлаштириш ва сугоришга катта маблағ ажратдилар. Биринчи галда Пачкамар сув омбори барпо этилди. Бу сарҳовуздан оққан оби-ҳаёт қақроқ даштларга жон киритди. Пахтачиликда бирдан силжиш рўй берди. Мана, бир неча йилдирки, Ғузор райони пахта тайёрлаш давлат планларини республикада биринчилар қаторида бажариб келяпти. Ҳосилдорлик аввалги йилларгидагига қараганда 10-12 центнерга кўтарилди. Район меҳнаткашлари биргина юбилей йилида ҳар гектар ердан 27 центнердан «оқ олтин» йиғиб-териб олдилар. Давлатга пландан ташқари салкам 8 минг тонна пахта армуғон этилди.

Ғузорда ўз ишининг жонкуярлари, уста пахтакорлар етишиб чиқди. Карл Маркс номли колхознинг илғор бригада бошлиқлари Назар Мейлиқулов ва Аҳмад Бердиев ўртоқлар ҳосилдорликни 55 центнердан ҳам ошириб юборишди.

Ғузорликларнинг бу йилги ҳимматлари янада баланд. Улар мамлакатга камида 32 минг тонна пахта етказиб бераміз, дейишяпти. Шу кунларда далаларда қандай ишлар қилинаётганлигини билмоқ учун **район партия комитетининг биринчи секретари ўртоқ М. Оллоёровга мурожаат қилдик.**

У коммунистлар, комсомоллар ва барча меҳнат аҳли СССР халқ хўжалигини ривожлантиришнинг 1971—1975 йилларга мўлжалланган янги беш йиллик плани юзасидан КПСС XXIV съезди Директивалари лойиҳасида олга сурилган ҳаётий масалаларни хал этишда нималар қилаётганликлари тўғрисида гапириб берди.

— Областимиз меҳнаткашлари янги ташаббус билан майдонга чиқдилар, — деди ўртоқ Оллоёров. — улар бу йил 335 минг тонна, яъни планда кўзда тутилганидан 100 минг тонна кўп «оқ олтин» топширишга аҳд қилишди. Бунда бизнинг ҳам 32 минг тонналик ҳиссамиз бўлади. Ҳозир ана шу ҳосилга пухта замин яратмоқдамиз. Экин майдонларининг ҳаммаси эрта кузда сифатли шудгорлаб қўйилган эди. Шу кеча-кундузда маҳаллий ўғит жамғариш, қишлоқ хўжалик машиналарини, биринчи галда трактор ва сеялкаларни ремонт қилиш, сув шохобчаларини тартибга келтириш қизғин давом этмоқда.

Биз Директивалар лойиҳасини муҳокама қилар эканмиз, унда **«Деҳқончилик маданиятини юксалтириш, ҳамма жойда алмашлаб экишни тўла ўзлаштириш, экин майдонларининг структурасини яхшилаш учун қишлоқ хўжалигининг раҳбар органлари, мутахассислари, колхоз ҳамда совхозларнинг раҳбарлари зиммасига алоҳида масъулият юклатилсин»** деб ёзиб қўйилишини истар эдик. Негаки, ана шу тадбирларни бажо келтирмасдан туриб экинлар ҳосилдорлигини ошириш мумкин эмас.

Районимиз меҳнаткашлари ер ва сувдан, минерал ва маҳаллий ўғитлардан, техникадан оқилона фойдаланиб пахта ва бошқа қишлоқ хўжалик экинлари ҳосилдорлигини ошириш учун кескин кураш бошладилар. Пахта экиладиган майдонларнинг 60—65 процентга агротехника талабларига жавоб бераралі даражада эмаслиги аниқланди. Шуни ҳисобга олиб карталарни йириклаштирмоқдамиз, яхшилаб текисламоқдамиз. **Тупроқ структурасини ошириш мақсадида ҳамма хўжаликларда алмашлаб экишни кенг жорий этамиз. Асосан пахта-беда алмашлаб экиш схемаси татбиқ этилади. Шу йўл билан монокультурага чек қўямиз ва яқин йиллар ичида тўла-тўкис алмашлаб экишга ўтиб оламиз.**

Бу йил 55 километр узунликдаги зовурлар қазишимиз керак. Бу ишга етарли миқдорда ишчи кучи, транспорт воситалари ва техника ажратилди. Қўклам дала ишлари бошланишига қадар зовур шохобчаларини қазиб тугалланади. Имкониятларимизни ҳисобга олиб бу зовурларни бетонлаштиришга киришамиз.

Карл Маркс номли, Ленин номли колхозларда, «ВЛКСМ 50 йиллиги» совхозида ва бошқа хўжаликларда съезд олди социалистик мусобақаси ҳар тарафлама кучайтириляпти. Илғор бригадалар техника ремонтини тугаллаб қўйишди. **Районимиз бўйича чопиқ ва ҳайдов тракторларини, сеялка ва бороналарни ремонт қилиш ишлари КПСС XXIV съезди очиладиган кунга қадар тугалланади.** Ремонтни тезлаштириш мақсадида бу ишга ажратилган одамларга ҳамма шароитлар яратиб берилган.

«ВЛКСМ 50 йиллиги» совхози бу йил пахта ҳосилдорлигини бултургига нисбатан гектар бошига 6 центнерга оширмоқчи. Коллектив коммунистлари ваъдани амалда бажариш учун дала ишларида пешқадамлик қилишяпти. 10 та бульдозер ва скрепер ер текислаяпти. Совхозда маҳаллий ўғит жамғарувчи махсус группалар ташкил этилган. Ҳар гектар ер ҳисобига 10 тоннадан гўнг жамғарилмоқда.

Бу йил — ташаббус ва янгиликлар йили. Шонли партиямизнинг XXIV съезди ўтадиган йилнинг ўзига хос хусусиятлари бор. Ҳар ким, ҳар бир коллектив коммунистлар анжуманига муносиб совға билан боришни дилига тугиб қўйибди. Ғузорликлар ҳам шундай қилишяпти. Улар чигит экишга тайёргарлик кўриш ишларини съезд очиладиган кунга қадар юз процент тугаллаймиз, дейишяпти. Биз бунга эришамиз. Чунки, кўп сонли коммунистларни бирлаштирган район партия комитети ҳозирги кунда хар қачонгидан ҳам жипслашган, жанговар штабга айланган.

ПУХТА ҲОЗИРЛИК

СССР халқ хўжалигини ривожлантиришнинг 1971—1975 йилги беш йиллик плани юзасидан КПСС XXIV съезди Директивалари лойиҳасини Сирдарё областида янги ташкил топган Ворошилов районининг кўп тармоқли «Победа» колхози меҳнаткашлари ҳам зўр қизиқиш билан муҳокама қилмоқдалар. Хўжалик партия, комсомол ташкилотларининг агитатор-пропагандистлари кенг жамоатчилик ўртасида тушунтириш ишларини олиб боришяпти.

— Бу ҳужжатда мамлакатимиз халқ хўжалигини ривожлантиришнинг ёрқин истиқболи акс этган, — дейди колхоз правлениесининг раиси Н. Эгамбердиев. Шу жумладан республикамизда қишлоқ хўжалигимизни кенг ривожлантириш ва колхозчиларнинг маданий-фаровонлигини янада ошириш кўзда тутилган. Бу партиямизнинг қишлоқ меҳнаткашлари учун қилаётган гамхўрлигининг яна бир далилидир. Съезданъ-съездгача ўтган давр ичида кишлоқ хўжалик маҳсулотлари етиштириш сезиларли даражада ошиб борди. Юбилей йилида минг гектар майдоннинг ҳар гектаридан 26 центнердан «оқ олтин» хирмони кўтардик. Бу кўрсаткич 1965 йилдагига қараганда гектар бошига 9 центнердан кўпдир. Коммунист Х. Шодмонов, М. Шоҳиев, М. Каримов, Ғ. Назаров, Ж. Мансуров бошлиқ бригадаларда ҳосилдорлик 29-32 центнергача кўтарилди.

Колхоз заршуносларининг янги беш йиллик режалари ҳам чакки эмас. Бу йил мавжуд майдонга кенг қаторлаб чигит экиб, гектаридан 28 центнердан хирмон кўтариш мақсадида экиш кампаниясига пухта ҳозирлик кўрмоқдалар. Ариқ-зовурларни тозалаш, сув иншоотларини бетонлаш, даларга ўғит чиқариш ишлари тезкорлик билан олиб борилмоқда. 12 сеялка, 75 комплект борона, 5 чизель, 10 ҳайдов, 12 чопиқ тракторлари сифатли ремонтдан чиқариб қўйилди. Бош инженер И. В. Крапивко бошлиқ ремонтчилар қолган техника воситаларини ҳам партиямизнинг бўлажак съезди очиладиган кунгача тугаллаш мақсадида ғайрат билан ишлашяпти.

Ф. ЛУТФУЛЛАЕВ,
«Совет Ўзбекистони» мухбирлар постининг аъзоси.

Шовот пахта заводининг ишчиси Қуронбой Холбоев ишлаб чиқариш топшириқларини мунтазам орттириб бажариши туфайли обрў-эътибор қозонган. Корхонада уни ҳамма ҳурмат қилади. Қ. Холбоев смена топшириқларини мунтазам 120-130 процентдан адо этмоқда. Пастдаги суратда эса Боғот районидаги Киров номли колхознинг механизатори Давлат Ибрагимовни кўриб турибсиз. У кўкламги экин экиш кампаниясига ҳозирлик кўришда ибрат кўрсатиб меҳнат қилаётир. Тажрибали механизатор ҳар куни колхоз даласига 18-20 тоннадан маҳаллий ўғит ташиб чиқармоқда.

Ш. Раҳимов фотолари.

ҚУРУВЧИЛАР ҒАЙРАТИ

БУХОРОДАГИ 163-ҚУРИЛИШ ТРЕСТИ КОММУНИСТЛАРИ ЙИҒИЛИШИДАН

◆

Бу трест коммунистларининг йиғилишига боришимизни эшитган айрим ўртоқлар «Ўртача ташкилот, билмадик у ердан бирор қизиқарли материал чиқармикан» дейишди. Журналистлар кўпроқ номи чиққан корхона, хўжаликларга боришга одатланган. Ўртача коллективлар баъзан эътибордан четда қолади, у ерда юз берган янгиликлар, коммунистларнинг ташаббуси кенг оммага аён бўлмай қолади. Бу ерда ҳам сергайрат коммунистлар, улуғ Ленин сурати туширилган қизил муқовали партия билетини кўкрагида эъзозлаб сақлайдиган авангард кишилар ишлайди. Қадимий шаҳарнинг қурилиш ҳавзасида лоларанг алвонлар ҳилпираб, унга **«КПСС Директивалари лойиҳаси — жанговар программамиз!», «Коммунистларнинг ғайрат-ташаббуси — партия съездига!»** деган жанговар чақириқлар битилган. Биноларнинг жонажон партиямиз томонидан белгилаб берилган тўққизинчи беш йилликнинг улуғвор режаси бўлмиш КПСС XXIV съезди Директивалари лойиҳасини зўр мамнуният ва яқдиллик билан кутиб олдилар. Ўз сафларида 360 дан ортиқ КПСС аъзосини бирлаштирган 163-қурилиш трестининг бинокорлари шаҳарда янги кварталлар, турар-жой биноларни, мактаблар, кино-театрлар, стадионлар, завод-фабрикалар қурилишини кенг кўламда олиб бормоқдалар. Ўтган беш йилликда трест коллективи бир неча квадрат метр уй-жой, кўпгина ишлаб чиқариш объектларини қуриб битказдилар.

Директивалар лойиҳасидан руҳланган қурувчи-монтажчилар бу йил бултургидан икки ҳисса кўп, яъни 24 миллион сўмлик қурилиш-монтаж ишларини бажаришга енг шимарганлар. Бу улкан план коммунистларнинг кўч-ғайратига, қудратли техникага, бинокорлик индустриясига суянган ҳолда тузилган. Трест коммунистлари ўзларининг очиқ партия йиғилишида муҳокама қилаётган муҳим ижтимоий, хўжалик ва сиёсий аҳамиятга эга бўлган КПСС XXIV съезди Директивалари лойиҳасида она-Ватанимиз, қуёшли республикамизнинг ёрқин истиқболини, халқ фаровонлиги, юксалишининг нурли эртасини кўриб турибдилар. Жумладан, унда **«Бухоро ип газламаси комбинати ишга туширилсин»** дейилган. Комбинат қурилиши шу трестнинг бинокорлари томонидан тикланмоқда. Бу қурилишга давлат 172 миллион сўм ажратди. 60 гектардан ортиқроқ майдонда савлат тўкиб турадиган мазкур корхонада бир йилнинг ўзида 6 мингдан зиёд тўқимачилик дастгоҳлари ишлайди. 100 миллион квадрат метр газлама ишлаб чиқарилади. Объектларда қурилиш сифатини яхшилаш бинокор коммунистларнинг диққат марказида.

Очиқ партия йиғилишида трест партия комитетининг секретари С. Нодирхонов доклад қилди. Йиғилишда бульдозерчи Р. Тўраев, дурадгор М. Халилов, КПСС XXIV съезднинг делегати, арматурачи Р. Б. Рогов, ғишт терувчи Х. Отаев сингари ўнлаб коммунистларнинг номлари ҳурмат билан тилга олинди. СССР халқ хўжалигини ривожлантиришнинг 1971—1975 йилги беш йиллик плани юзасидан КПСС XXIV съезди Директивалари лойиҳаси барча қурилиш майдонларида меҳнат қилаётган коммунистларнинг кучига-куч, ғайратига-ғайрат қўшиб юборгани таъкидланди.

Қурилиш майдонларида 100 дан ортиқ агитатор, сиёсий ахборотчи Директивалар лойиҳасини пропаганда қилишда актив иштирок этмоқда. Муҳокарада қатнашган ҳар бир коммунист Директивалар лойиҳасини маъқуллаб гапирди ва 1971 йил учун оширилган мажбурият қабул қилинди.

— Бизнинг бригадамизда 21 киши бор, — деди сувоқчилар бригадасининг бошлиғи коммунист Б. Баҳромов, — уларнинг ҳаммаси ўз бурчини сидқидилдан бажаряпти. Коллективимиз Директивалар лойиҳасини чуқур ўрганиб чиқяптилар. Биз партия режаларини ўз режаларимиз деб қабул қиламиз. Унинг тўла ва мукаммал бажарилишига эришамиз. Бригадамиз йиллик планни 25 декабрда, квартал топшириғини 20 мартда бажариш учун коммунистларга хос ғайрат кўрсатиб ишламоқдалар.

Партия йиғилиши қатнашчилари КПСС XXIV съезди делегати қурилиш материаллари комбинатининг арматурачиси Б. Роговнинг сўзини қизиқиб тингладилар. — Мен оддий коммунистман. Совет Армияси сафидан қайтгач, бу ерга ишга келганман. З. Шарипов, Б. Халилов сингари коммунистлардан ўрнак олдим, уларга эргашдим, билмаганларимни ўргандим. Директивалар лойиҳасида таъкидланган Бухоро ип комбинатига арматуралар, темир-бетон конструкцияларн етказиб беришда актив қатнашмоқдаман. Ҳозир топшириқни 130-140 процент бажараётирман. Директивалар лойиҳасини маъқуллайман, ҳамкасбларни олға интилишга чақираман.

Партия йиғилишида саккизинчи беш йилликда тўпланган илғор тажрибаларни кенг пропаганда қилиш, қурилиш индустрияси кучларидан моҳирлик билан фойдаланишга қаратилган таклифлар ўртага қўйилди. Сўзга чиққан ғишт терувчилар бошлиғи Х. Отаев, СМУ — бошқарувчиси Б. Ражабов, уй қуриш комбинатининг бошлиғи Ю. А. Конников, ишчилардан Ж. Ғафуров, М. С. Цой ва бошқалар Директивалари лойиҳасини яқдиллик билан маъқуллаб гапирдилар.

Партия йиғилиши қатнашчилари Директивалар лойиҳасини бир овоздан маъқуллаб қарор қабул қилдилар.

Т. НАЗИРОВ,
«Совет Ўзбекистони» мухбири.

Шифокорлар ҳақида

ОНА ОҒУШИДА...

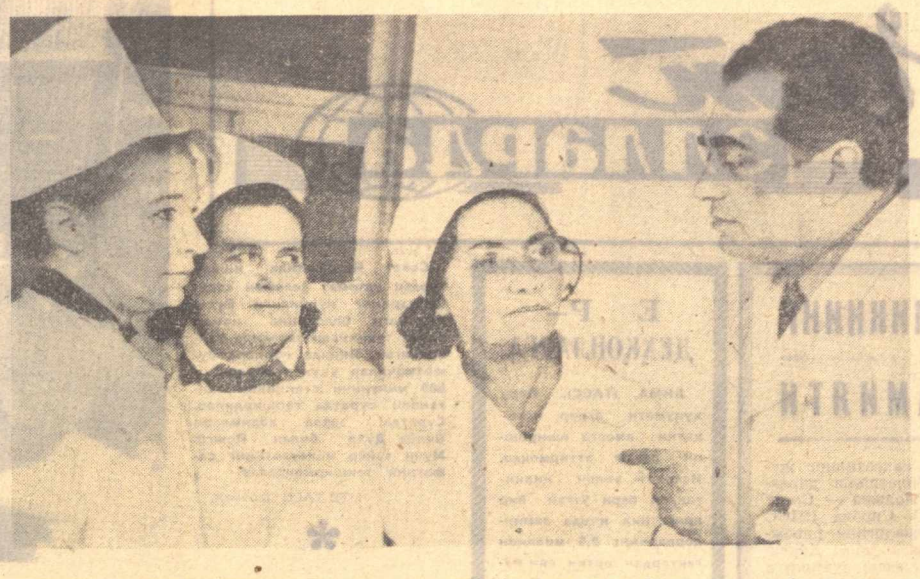

Тошкентнинг Оржоникидзе поселкасида 20 гектарли сўлим бир боғ бор. Боғ ҳозир сокин. Қиш уйқусига чўмган дов-дарахтлар новдасида сайроқи қушлар кўринмайди. Лекин ҳадемай Ўлкамизда баҳор келинчаги сеп-ланади. Боғлардаги ҳисобсиз мева дарахтларига, гул-алвонларга ранг улашади. Яп-роқлар баҳор насимига қулоқ тутиб, роз айтишади, булбулларни чорлашади. Боғда ҳаёт, гўзаллик гуркирайди. Майса тиламлари устида сўлим ўтлоқларда чучмўма, бойчечак излаб юрган қизалоқлар, болалар пайдо бўлишади. Улар кимлар? Булар шу боғ қўйнида меҳрибон ҳамширалар, тажрибали врачлар ардоғида даволаниб, шифо топаётган, шу билан бирга ҳордиқ чиқараётган болалар. Сизга, бизга ўхшаган меҳнаткашларнинг, ишчи, колхозчи, қурувчи, тарбиячи ота-оналарнинг нури-дийдалари.

Бизни тўлқинлантирган нарса боғ-санаторийнинг гўзаллиги, меваларга бойлиги ёхуд беповнлиги, шифобахшлиги эмас. Бизда бундай шифобахш жойлар — боғлар беҳисоб. Қўлимизга қалам тутқизган, дилимизда ифтихор, миннатдорлик туйғусини уйғотган нарса, бу — партия, ҳукуматимизнинг болаларимизга кўрсатаётган чексиз ғамхўрлиги, инсонийлигидир. Жаҳонда она меҳридан, она оғушидан ҳароратли, ардоқли, аллаловчи нарса йўқдир. Ватан — она деймиз. Чунки она ўз кўксидаги меҳр-муҳаббат умммонини Ватандан олган.

Биз қаламга олган болалар санаторийси жафокаш сила — Крупская номига қўйилган. Санаторийда ишлаётганлар, болаларга билим, тарбия, шифо бераётганлар қалбидан ҳам Надежда Константиновна мероси қилиб қолдириб кетган болажонлик, мунислик, жонкуярлик жой олган.

Бу ерда ҳаммаси бўлиб 500 бола бор. Улар 1 ёшдан 18 ёшгача бўлган ўғил ва қизлардир. Болалар шу ерда 1-синфдан 10-синфгача маълумот олишади, ҳунар ўрганишади, парлига шифо топади.

47 тажрибали врач-олимлар, 60 тарбиячи-педагог, 200 медицина ҳамшираси, энагалар, соҳибкор боғбонлар болаларнинг хизматида. 10 та клиник, микробиологик ва бошқа лаборатория, 10 дан ортиқ бичиш, тикиш, тўқиш, чизмачилик, рассомлик тўгараклари мавжуд. Санаторий 1927 йилда ташкил топганида атиги 50 сўмгина бюджетга эга эди, холос. Эндиликда бу жой республикагагина эмас, Иттифоқ аҳамиятига эга бўлган илмий-текшириш базасига, соғломлаштириш санаторийсига айланди. 1970 йилда унинг бюджети 1 миллион 31 минг 300 сўмга етди.

Болалар ҳар куни 5 марта овқатланишади. Давлатимиз ҳар бир болага йилига 1940 сўм сарф этаётир. Боғда етиштирилган узум, олма, анор, ноғ олча, олхўри, шафтоли ва бошқа мевалар, уларнинг шарбатларини ҳам болалар истеъмол қилишади. Боғда болаларнинг дам олиши учун 11 та ёзги павильон қурилган. Баҳор, ёз, куз бўйи улар очиқ ҳавода бўлишади.

Крупская номли болалар санаторийси медицинамизнинг энг сўнгги даволаш асбоб-ускуналари билан тўла таъминланган. Бу ерда илмий-текшириш ишлари олиб борилади, даволашнинг янги усуллари муҳокамага ташланади. Санаторийда ҳозиргача 148 та илмий текшириш иши олиб борилган. 1300 операция муваффақиятли амалга оширилган. Илгарилари суяк сили ва гемотоген (оқма) касали билан оғриган бемор болалар бу ерда 1379 кун (5 йил) давомида даволанган бўлса, ҳозир бир ярим йил ичида согайиб кетмоқда. Тошкент медицина институти, сил ва врачлар малакасини ошириш институтларининг базаси бўлган бу санаторийда энг малакали врачлар иш кўради. Улар республикамизнинг кўп шаҳарларида консультациялар олиб боришади.

Ҳаётда нималар юз бермайди, дейсиз. Ёшликни, айниқса болаликни — асов тойчоққа қиёс қилишади. Асов тойчоқ тиним билмайди, чопади, ўйртади, сакрайди. Қирлардан қирларга ошгиси, шаршаралардай ҳайқиргиси келади. Болалик ҳам шундай. Гоҳ бекинмачоқ, гоҳ конькида учиш, гоҳ пойга, гоҳ чаёндозликка ишқибозлик... Биргина ихтиёрсиз қадам кишини узоқ йиллар беморлик тўшагига ётқизиб қўйиши. азоб бериши мумкин. Ота-оналаримиз йиқилиб тушганимизда, оёқ ёки қўлимиз лат еганида баъзан бепарво бўлишади. Силаб, сийпаб: «Ўтиб кетади» — деб қўяқолишади. Йўқ, ундай эмас экан. Суякнинг қаттиқ зарбдан дарз кетиши кейинроқ бориб кўнгилсизликларга олиб келиши ҳам мумкин экан. Суяк сили, букри касалликлари худди шу бепарволик оқибатидир. Тўғри, баъзан туғма, баъзан юқтириш оқибатида пайдо бўладиган суяк сили ёки гемотологен касали кўпинча йиқилиш, лат ейиш оқибатида ҳам пайдо бўлади. Энг муҳими, бунга бепарволик билан қарамасликдир. Бепарволик оқибатида бола организми — суякда чириш бошланади.

Санаторийда бундай касалларни хирургия йўли билан даволашади. Суякнинг оқа бошлаган жойи суяк талқони ва дори-дармонлар ёрдамида даволанади. Вақт ўтиши билан суяклар ўсиб бир-бирига уланиб кетади. Илгарилари суяк сили ёки оқма билан оғриган беморнинг оёғи ёки қўли дарҳол кесиб ташланиб, бемор ногирон ҳолга тушиб қолган бўлса, эндиликда суяклар ўрнига суяк уланиб даволанмоқда. Букир касалининг олдини олиш ҳам яхши натижалар бераётир.

Санаторийга кекса тажрибали педиатор Ҳалима Юсупова раҳбарлик қилади. Меҳрибон бу аёл 35 йилдан буён болалар орасида. Уни моҳир врач, тажрибали тарбиячи, жонқуяр ташкилотчи сифатида ҳам ҳамма танийди, ҳурмат қилади. Ҳалима Юсуповани биз камтар, гиниб-тинчимас аёл, деб таъриф-тавсиф этишаётганимиз гувоҳи бўлдик. Булар ота-оналар эди. Узоқ-яқиндан, республикамизнинг турли шаҳар, қишлоқларидан келган бемор болаларнинг ота-оналари бу ерга кўзларини ёшлаб келишади-ю, шифохонадаги шароитни кўриб чеҳраси кулган, миннатдорлик мамнунлик кайфияти билан қайтиб кетишади.

Мана, энг кенжа ёшдаги болалар бўлимидамиз. Кенг, ёруғ, озода хона Деразалар оша арча дарахтлари оппоқ қорга бурканиб, хаёлий бир манзара кашф этиб турибди. Ўртада болалар шифолонадиган улкан тўрт қаватли бино. Болалар ашула айтишарди... Қўшиқда масъум гўдакнинг масъум юраги, бегуборлиги, беозорлиги, қувноқлиги акс этиб турибди. Қўшиқ тингунча кутиб турдик. Қўшиқ оҳангида шўхлик. кўхлик...

— Салом, болажонлар,—деди Ҳалима опа меҳрибонлик билан.

— Салом, онажон, — жавоб беришди улар қувнаб. Бош врач ҳар бир болани ўз боласидай яхши билади, яхши биладигина эмас, севади, ардоқлайди. Кичкинтойлар учун турли-туман ўйинчоқлар шкафларга тизиб қўйилибди Катта ёшдаги болалар алоҳида хоналарда, улар учун телевизор ўрнатиб берилган. Дарсхоналарда машғулотлар ўтказилянти. Тўгаракларда, устахоналарда ҳаёт, баҳс, ижод... Болалар оқшомлари чўпчак оғушида юмшоқ парқуларга бош қўйишади. Тонг, тотли ноғуштадан сўнг дарс гинглашади. Энг муҳими, болалар—бу ерда ўзларининг бемор эканини ҳис этишмайди, билишмайди ҳам. Чунки врачлар худди онадай, энагалар эса волида ўрнида. Биргина болани оқ ювиб, оқ тараш, уни улғайтириб сафга қўйиш учун она қанчалар бедор кечаларни кумуш гинларга улайди. Ўйлайди, ақл-заковатини, ирода ва шуурини бахш этади.

Шу ерда ўқиб, даволаниб яхшигина мутахассис ёки ҳунар эгаси бўлиб кетган жуда кўп врач, инженер, тарбияли йигит-қизлардан Ҳалима опага ҳамон хатлар келиб туради. Улар санаторийнинг Н. Ковалёва, А. Ф. Павлова, В. А. Машник, М. М. Морозова, Э. М. Каплан, Ғ. Еқубов каби врачлари, тарбиячиларини доимо юрак тўрида сақлаб юришларини тўлқинланиб ёзишади. Инсон ҳаётида қувончли, қаяжонли дақиқалар кўп бўлади. Бу дақиқалар, хотиралар инсон саҳовати билан инсон юрагида нақшланиб қолади. Ленин гўдакнинг гунча қалбида бир умр ўчмас аланга бўлиб ёниб қолган қудратли туйғу — бу она меҳри гўдак қалбига зўрлаб сингдириладиган туйғу эмас. Бу туйғу муҳаббат билангина бола юрагидан жой олади. Ватан ҳақида қўшиқ куйланаётгандаги қувноклик, бегуборликни кўриб энтикиб кетдик.

Бугун улар ўйинчоқ ўйнаб ёки «Алифбе» варақлаб ўтиришибди, эрта бориб улкан муаммоларни ҳал этишар. Ихтиролар ҳақида бош қотиришар. Ишончимиз комил: Ватан — она меҳри ҳар қачон, ҳар ишда уларга мадад ва ёр бўлади.

Эътибор ОХУНОВА,

СУРАТДА: санаторийнинг бош врачи, республикада хизмат кўрсатган врач Х. И. Юсупова (ўртада) шифокорлар Р. Шербакова, З. Веприцкая ва Э. М. Каплан лар билан.

А. Тўраев фотоси.

ҚАЛБ ХОТИРАСИ

ЖАНГЧИ ЁН ДАФТАРИДАН

Улуғ Ватан уруши йилномасида совет халқининг мардлиги ва матонатини кўрсатувчи ёрқин саҳифалар кўп. Мен 1941 йилда партияга қабул қилинганимдан сўнг Совет Армияси сафига ўз хоҳишим билан йўлланма олдим. Бу вақтда менинг укаларим Фозил ва Толиб Зуфаровлар армия сафида взвод ва бўлинма командирлари бўлиб хизмат қилишарди. Мен дастлаб пиёда аскарлар мактабида комиссар сифатида ишлай бошладим. Бу ерда жасур артиллериячиларни жанговар ва сиёсий руҳда тарбиялаш ишига раҳбарлик қилдим ва КПСС тарихидан дарс бердим. Мактабни битиргач курсантлар генерал Панфилов, генерал Попов ва кантемировчи гвардиячи танк дивизияси составида жанг қилдилар.

1941 йилнинг охирида мени полковник М. Яхёбоев комиссарлик қилган 101-отлиқ дивизияни ташкил этиш учун юборишди. Сиёсий ходим сифатида солдатларнинг жанговар ва сиёсий тайёргарлигига алоҳида эътибор бердим. 1942 йилнинг бошида эса Харьков ҳарбий-сиёсий билим юртига юборишди. Бу ерда ҳарбий комиссарлар тайёрланар эди.

Бу вақтда туркистонча-ўзбек жангчилари 90- ўқчи ўзбек бригадаси составида подполковник Сирож Нуриддинов раҳбарлигида жанг қилишарди. Улар орасида ўзбек офицерларидан Ф. Ҳўжаев, Азимов, Ҳамдамов, В. Умаров, Исмоилов, Я. Камолов, М. Камолов, Ташлонов, Р. Муҳаммадиев, Ф. Камолов, Ш. Шомағдиев, А. Шукуров ва бошқалар бор эди.

«Қонлар дарёдек оқиб ётган жанг майдонидамиз. Совет кишиларининг қони учун душманлардан ўч оламиз. Сўнгги қонимиз қолгунча жанг қиламиз». Бу ўзбек жангчиларининг қасамёд сўзлари эди. 1945 йилда Берлин остоналарида бўлганимизда бу сўзларни кўпчилик ўзбек жангчилари оғзидан эшитганмиз.

Биз, коммунист агитаторлар, солдат ва офицерлар билан қилган суҳбатларимизда талантли совет саркардаларининг жасорати, гражданлар урушининг афсонавий қаҳрамонлари ҳақида тўлқинланиб гапирар эдик. Бизнинг бу суҳбатларимиз, ёш солдат ва офицерларга, айниқса, Ўзбекистон ва Ўрта Осиё республикаларидан келган, биринчи марта урушни ўз кўзи билан кўраётган жангчиларга катта ёрдам берди.

Ўзбек халқининг жангчиларга йўллаган хати бизни янгидан-янги галабаларга илҳомлантирди. Душманга қарши аёвсиз жангга отлантирди. Ғалабага бўлган ишончимизни янада мустаҳкамлади. Ҳужум жангларида ўзбек халқининг шонли фарзандлари—коммунист офицерлардан собиқ район партия комитетларининг секретарлари, сиёсий ходимлар Азимов ва Ҳамдамов ўз бўлинмаларининг ҳарбий ҳаракатларига раҳбарлик қилдилар. Бўлинма командирлари ярадор бўлганида улар ўрнини эгалладилар. Душманнинг қарши ҳужумларини қайтардилар. Батальон комиссарлари Ҳамдамов ва Азимовлар аҳоли пунктини озод қилишда қаҳрамонона ҳалок бўлдилар. Оҳангаронлик старший сержант Д. Турматов, младший сержант М. Тоғаев бир кунда 30 — 40 немисни ер тишлатдилар. Ўзбекистонлик жангчиларнинг қоявий-сиёсий етуклиги уларни жасоратга чорларди. Улар ярадор бўлишларига қарамасдан жанг майдонини тарк этишмасди. Биз — партия сиёсий ходимлари ҳам доим жангчилар орасида бўлдик. Улар билан елкама-елка туриб жанг қилдик. Бизнинг вазифамиз жангчиларни ҳужумга тайёрлашдан иборат эди. Совет кишиларининг фронт орқасидаги қаҳрамонона меҳнатлари ҳақида, солдат ва офицерларнинг жанг майдонларида кўрсатаётган мисли кўрилмаган қаҳрамонлиги ҳақидаги суҳбатлар кўпчиликда яхши таассурот қолдирарди. Ҳужум жанглари олдидан биз командир ва жангчиларни КПСС сафига қабул қилиб, уларга окопларда, жанг майдонларида партия билетлари топширардик.

Кантемировчи гвардиячи дивизия 1942 йил июнь ойида ташкил топди. Ўша йилнинг 12 июлидан 27 июлигача бўлган давр мобайнида қўшинларимиз Воронежнинг шимолида бир неча бор ҳужумга ташландилар. Бу жангларда танкчиларимиз душманга катта талафот етказдилар.

Танкчилар, разведкачилар, пиёда аскарлар орасида, душман снаряд ва ўқлари ёмғирдек ёғилиб турган ерларда бўлдим. Машҳур кантемировчи дивизиянинг партия комиссияси раиси ва сиёсий бўлимнинг старший инструктори, бўлинма комиссари сифатида иш олиб бордим. Она-Ватан менинг бу хизматларимни юқори баҳоладди. Икки марта Қизил Юлдуз ордени, Улуғ Ватан уруши ордени ва кўпгина медаллар билан тақдирландим.

1943 йилнинг иккинчи ярмида Совет Армияси Украинани озод қилиш учун шиддатли ҳужум бошлади. Украинанинг ўнг қирғоғи душмандан бутунлай тозаланди. Тернополь шаҳрини озод қилишдаги алоҳида хизматлари учун кантемировчи танкчи корпус ва гвардиячи мотоўқчи бригада СССР Олий Совети Президиумининг Фармонига мувофиқ Қизил Юлдуз ордени билан мукофотланди. Россиянинг кенг ва беповён қишлоқ ва шаҳарларида ўз жанговар йўлини бошлаган кантемировчи гвардиячи дивизия қадами Европанинг марказий шаҳарларидан Прагагача бориб етди. Улуғ Ватан урушининг қаҳрамонона тарихида ёрқин саҳифалар қолдирди. Дивизия қисмлари 1942 йилдан 1945 йилгача бўлган давр ичида немисларнинг кўплаб солдат ва офицерини асир олди ва ер тишлатди. Техникасини ишдан чиқарди. Дивизия составида жанг қилганлардан 41 киши Ленин ордени, 401 киши Қизил Юлдуз ордени, 5710 киши Улуғ Ватан уруши, 945 киши Шуҳрат орденларига сазовор бўлдилар. 19813 жангчи орден ва медаллар билан мукофотландилар. 31 кантемировчи жангчига Совет Иттифоқи Қаҳрамони деган юксак унвон берилди. Шу жумладан, дивизия командири, бронетанк қўшинлари маршали П. П. Полубаяровга ҳам Совет Иттифоқи Қаҳрамони унвони берилди.

М. ЗУФАРОВ,
отставкадаги гвардия майори.

СУРАТДА: кантемировчи гвардиячи офицерлар — Ю. П. Пушкарев, И. П. Аристов кантемировчи дивизиянинг гвардия майори М. Зуфаров (ўртада) билан ўзаро суҳбатлашмоқдалар.

Фан ва техника янгиликлари

ПОРТЛАШ — КОНЧИГА ҚУМАКЧИ

УСТЬ-КАМЕНОГОРСК. Шарқий Қозоғистонда қурилаётган мис химия комбинатининг Николаев карьерида янги портловчи модда саноат қўламида синаб кўрилди. У тоғ жинсларини майда-майда қилиб юборади. Натижада экскаваторларнинг тоғ жинси ортишдаги иш унуми ошади.

Темир руда, кўмир, бинокорлик материалларини очиқ усулда қазиб олишда ҳам шу янги портловчи моддадан фойдаланиш мумкин.

ЎЗИ ЮРАР ПАРМАЛАШ ҚУРИЛМАСИ

ШЧИГРОВ (Курск области). Шчигров геология-разведка машина ускуналари заводи кон-қудуқ ковлайдиган кучли пармалаш қурилмаси ишлаб чиқара бошлади. Бу қурилма ботқоқ жойларда, абадий муздлик районларида жуда қулай келади. Занжири энли бўлганлиги туфайли у қалин қор ва ҳатто муз устида ҳам бемалол юраверади.

Бу қурилма кон-қудуқ ковлаш тезлигини икки баравар оширади. Машина конструкциясини корхона мутахассислари билан Москвадаги «Гипронефтемаш» институтининг олимлари ишлаб чиқдилар.

МЕТАЛЛДЕК МУСТАҲКАМ

ДНЕПРОПЕТРОВСК. Днепропетровскдаги пресс заводининг машинасозлари гоят пишиқ фанера ишлаб чиқарувчи «Д-7247» гидравлик установкасини тайёрладилар. Бундай фанеранинг пишиқлиги тахта металлдан қолишмайди ва коррозияга қарши ҳоссалари юқоридир. Самолётлар ва сайр катерлари қуришда шу фанерадан фойдаланишади.

Янги пресс йилига салкам 10 минг квадрат метр фанера ишлаб чиқаради.

ТЕЗ ЮРАДИГАН ЛИФТЛАР

ПОДОЛЬСК. (Москва области). Москвадаги тажриба экспериментал лифтсозлик заводи тез юрадиган пассажир автомат лифтларининг дастлабки туркумини тайёрлаб чиқарди. Бу лифт секундига 2,5 метр тезликда юриб, минг килограмм юк кўтара олади. Улар кўп қаватли биноларда ишлатишга мўлжалланади.

Янги лифтларга ҳавони муътадил этувчи установка ўрнатилган, салонга товуш босувчи материаллар сирилган.

(ТАСС).

ЎЗБЕКИСТОНДА ЛЕСЯ ҚУШИҚЛАРИ ЯНГРАМОҚДА

Украин халқининг шонли фарзанди туғилган куннинг юз йиллигига бағишланган кечада Леся Украинканинг шеърлари, драматик асарларидан парчалар, гўзаллик, дўстлик ва озодлик тўғрисидаги оташин сўзлари янгради.

25 февралда Ўзбекистон Ёзувчилар союзида бўлиб ўтган бу кечани халқ шоираси Зулфия очди. Ёзувчи Ҳамид Ғулом Леся Украинканинг ҳаёти ва ижоди ҳақида сўзлаб берди.

Ўзбек шоирлари ва Тошкент театрларининг артистлари оташнафас шоиранинг ўлмас қўшиқларини маҳорат билан ўқиб беришди.

(ЎзТАГ).

БОСИЛМАГАН ХАБАРЛАР ИЗИДАН

«ПАРВОЙИ ПАЛАК»

Редакциямизга келган шу сарлавҳали хабар текшириб, чора кўриш учун Олтиариқ район партия комитетига юборилганда қуйидагича жавоб олинди:

Хабарда келтирилган фактлар тўла тасдиқланди. Ҳақиқатан ҳам «Большевик» колхозининг 51 гектар ери эътиборсизлик орқасида қаровсиз ташлаб қўйилган. Боғлар учун масъул шахслар тез-тез алмаштирилгани туфайли тегишли агротехника тадбирлари ўтказилмаган. Оқибатда катта майдонлардаги узумзор ва олмазорлардан жуда кам ҳосил олинган.

Боғларга эътиборсизлик билан қараган колхоз раиси Назиров ва партком секретари Марасулов ўртоқлар огоҳлантирилди ва боғлар парваришини нучайтириш ҳақида кўрсатма берилди.

БАЛИҚЧИ районидаги «Пахтакор» колхози механизатор лари техника ремонтини тугалладилар. 60 та ҳайдов ва чопиқ тракторлари, сеялкалар ва бороналар кўклам дала ишларига шай. Бу суратда илғор ремонтчи Дадабой Раҳмонов тасвирланган.

Р. Ашуров фотоси.
(ЎзТАГ фотохроникаси).

ДАХБОРОТ

БИЗГА ЁЗАДИЛАР

АЛОҚАЧИЛАР АҲДИ

Бирор хушхабарни тез тарқалишидан кутилмаганда юз бериши мумкин бўлган кўнгилсиз воқеанинг олдини олишда ёки қандайдир тадбирни амалга оширишда телефон хизмати беқиёс. Бу борада «Узбексвязстрой» трестининг тажрибали монтажчилари хизматидан кўпчилик мамнун бўлмоқда. Азаматлар ўтган юбилей йилида 28 та автомат телефон станцияси, тўртта оддий станцияни қуриб фойдаланишга топширишган. Олтиариқ, Қува ва Ўзбекистон районларида янги алоқа узеллари барпо этишган эди. Улар тўққизинчи беш йилликнинг биринчи йилида ҳам катта ишларни амалга ошириш учун бел боғлашди. Беш йилликда 6 та район марказида барпо этиладиган алоқа узеллари учун янги биноларнинг қад кўтаради. Ҳар бир узелда минг номерли автомат телефон станция монтаж қилинади. Бу йил эса алоқачилар ўн колхоз хонадонларини телефонлаштириб, абонентлар сонини 1400 тага кўпайтиришга аҳд қилишган.

Т. МАҲМУДОВ.

ВЬЕТНАМЛИК — ЎҚУВЧИЛАР МЕҲМОНИ

Пойтахтимиздаги 1- интернат-мактабда ўқувчиларнинг турли мавзудаги кечаларни уюштирилиб турилади. Уларнинг яқинда бўлиб ўтган навбатдаги кечаларига Тошкент давлат университетида билим олаётган студентлар — вьетнамлик ёшларни келиши ўқувчиларни жуда қувонтириб юборди. Кечада вьетнамлик меҳмонлар ўз она юртлари, ватандошларининг душманга қарши кўрсатаётган жасоратлари ва серқуёш ўлкамиз ҳақидаги таассуротларини қиқоя қилдилар. Кеча охирида мактаб бадиий ҳаваскорларининг Ватан, тинчлик ва дўстлик ҳақидаги куй, қўшиқлари янгради.

З. ШОДИЕВА.

БИЛИМ ОШИРМОҚДАЛАР

Яқинда лекторлар тайёрловчи бир йиллик курснинг навбатдаги машғулоти бўлди. Тошкент область партия комитетининг пропаганда ва агитация бўлими ташкил этган бу курс тингловчилари асосан аёллар — ўқитувчилар, врачлар ва қишлоқ Советларининг ходимларидан иборат. Бу ерда 50 аёл программага киритилган меҳнаткашларни коммунистик руҳда тарбиялаш, мамлакатимиз иқтисодий ҳаётида хотин-қизларнинг роли, қишлоқда маданий-маиший ҳаёт кечириш имкониятларидан тўғри фойдаланилгани ҳолда янгича алгаларга кенг йўл очиш, шунингдек, соғлиқни сақлаш ҳамда уй-рўзғорни бошқариш каби қизиқарли мавзуларда суҳбатлар тинглаб ўз билимларини оширишдилар. Машғулотларни Узбекистон Компартияси Марказий Комитети, область партия комитети, «Билим» жамиятининг тажрибали пропагандист, лекторлари ҳамда республика олий ўқув юртларининг ўқитувчилари олиб боришяпти. Тошкент педагогика институти катта ўқитувчиси Ш. Қўшоқовнинг «В. И. Ленин ва Совет Шарқи аёллари» мавзуида ўтказган семинари кўпчиликда катта қизиқиш уйготди.

Қ. ҚАМБАРОВА.

ХИМИЯ ОЛИМПИАДАСИ

Қўшкўпир районидаги Маяковский номли мактабда қизиқ мусобақа бўлди. Район мактабларининг ўқувчилари химиявий реакциялар ўтказиш ҳамда масалалар ечиш бўйича ўзаро мусобақалашдилар. Химия олимпиадасида биринчиликни олиш Макаренко номли мактабнинг ёш кимёгарларига насиб этди. Шахсий биринчиликда юқори натижаларни қўлга киритган «Правда» мактабининг ўқувчилари — химия ўқитувчиси Р. Шеровнинг талабалари М. Исмоилов билан К. Аҳмедовлар эдди Хоразм области бўйича ўтказиладиган олимпиадада иштирок этадиган бўлишди.

Қ. ҲАИТБОЕВ.

Шунингдек редакциямизга: андижонлик Ҳ. БУТАЕВ, И. МУРОДОВ, С. МУИДИНОВ, У. РАҲМАТИЛЛАЕВ, З. МИРЗАЕВА, самарқандлик Х. САМАДОВ, М. ИМОМОВ, Фарғона областидан М. СОБИТОВ, А. ПАТТОЕВ, бухоролик И. КАЛАНДАРОВ, Ж. ТУРАҚУЛОВ, Қашқадарё областидан Т. БОЙНАЗАРОВ, Тошкент областидан Т. РЎЗИМАТОВ, Хоразм областидан О. РЎЗИМАТОВ, Сирдарё областидан А. ШАРАФУТДИНОВ, оддий солдат Т. СОДИҚОВ, Қорақалпоғистон АССРдан Х. ОТАМУРОДОВ, М. РИЗАЕВ, Н. КЕЛИМБЕТОВлар ҳам хат-хабарлар йўллашган.

ЯНГИЛИКЛАР ХАБАРЛАР ВОҚЕАЛАР — Чет элларда

ЯНГИ БЕШ ЙИЛЛИКНИНГ ХАЛҚАРО АҲАМИЯТИ

✦ ВАРШАВА. Польша енгил саноатининг жуда катта корхонаси «Кора» комбинатининг директори, Варшавадаги Прага райони Польша — Совет дўстлиги жамиятининг раиси Ю. Сирока КПСС XXIV съездининг СССР халқ хўжалигини ривожлантириш янги беш йиллик планига доир Директивалари лойиҳасини жуда катта сиёсий аҳамиятга эга бўлган ҳужжат, совет халқи моддий ва маданий даражасини янада оширишнинг таг заминли программаси деб атади.

Совет жамиятини янада ривожлантириш йўллари белгилаб берилган ана шу ҳужжатга Совет Иттифоқи Коммунистик партиясининг меҳнаткашлар ўсиб бораётган эҳтиёжларини қондириш тўғрисидаги жуда катта ғамхўрлиги асос қилиб олинган, деди Ю. Сирока.

✦ ДЕҲЛИ. «Пэтриот» газетаси СССР халқ хўжалигини ривожлантиришнинг 1971—1975 йилги беш йиллик плани юзасидан КПСС XXIV съезди Директивалари лойиҳасини шарҳлаб, ана шу планда қишлоқ хўжалик ва саноат ишлаб чиқаришини анча ўстириш кўзда тутилганлиги ўтган йилларда совет экономикаси эришган муваффақиятлардан далолат беради, деб уқтиради.

Директивалар лойиҳасида тилга олинган рақамлар, деб таъкидлайди «Пэтриот» газетаси, Совет Иттифоқининг экономикаси бир маромда ривожланиб бораётганлигини яққол кўрсатиб турибди.

✦ ПРАГА. «Руде право» газетаси қуйидагиларни ёзади: «КПСС XXIV съезди Директивалари лойиҳасида тўққизинчи беш йилликда совет қишлоқ хўжалигини ривожлантириш тўғрисида белгиланган рақамлар Советлар мамлакатининг дастурхони тўкин ва ундаги неъматлар хилма-хил бўлишидан далолат беради».

СССРда меҳнат унумдорлигини ошириш, қишлоқ хўжалик ишлаб чиқаришини интенсивлаштириш ҳисобига, химиялаш ва комплекс механизациялаш йўли билан қишлоқ хўжалиги маҳсулоти етиштиришни анча кўпайтиришга эришилади, деб таъкидлайди газета.

✦ БРАЗЗАВИЛЬ. «Журналь де Браззавиль» газетаси СССР халқ хўжалигини ривожлантиришнинг 1971—1975 йилги беш йиллик планига доир КПСС XXIV съезди Директивалари лойиҳасини «Бениҳоя зўр аҳамиятга молик ҳужжат» деб атамоқда. Конго ахборот агентлиги, «Конго революцияси овози» радиоси ва Браззавиль телевиденеси ўз шарҳларида Директивалар лойиҳасига ҳамиша катта эътибор бериб турибди ва янги совет беш йиллигининг халқаро аҳамиятини таъкидламоқда.

✦ АММОН. Иорданияда чиқадиган «Хаваднс» хафталик газетаси КПСС XXIV съезднинг янги беш йилликка доир Директивалари лойиҳасидаги асосий кўрсаткичларни эълон қилиб, бу планнинг бажарилиши Совет Иттифоқининг иқтисоди қудратини анча ўстиришга олиб боради ва унинг совет кишилари моддий турмуш даражасини янги чўққига кўтаришига имкон беради, деб таъкидлайди. «Совет экономикасининг ўсиши халқаро социалистик ҳамкорликни мустаҳкамлашга ёрдам беради ва планли социалистик хўжалик афзалликларини яна бир карра таъкидлайди, деб ёзади газета. — Ана шу плани бажариш туфайли Совет Иттифоқи тинчлик, демократия ва социализм учун курашаётган ҳамма кучларни жипслаштириш ишига самарали ҳисса қўша олади».

Е Р — ДЕҲҚОНЛАРГА

ЛИМА, (ТАСС). Перу ҳукумати аграр ислоҳотни амалга оширишни давом эттирмоқда. Ислоҳот эълон қилинганидан бери ўтган бир ярим йил ичида заминдорларнинг 2,5 миллион гектардан ортиқ ери мусодара қилинди. Кахамарка департаментининг ўзида жами 10 минг гектар келадиган 25 помешчик хўжалигининг ерлари мусодара этилди. Бу ерлар ё деҳқонларга фойдаланиш учун топширилмоқда, ёки уларда кооперативлар тузилмоқда. Ҳозиргача 50 минг деҳқон оиласи 1 миллион гектардан ортиқ ер олди.

БЕЛЬГИЯДАН ҲАЙДАБ ЧИҚАРИЛДИ

БРЮССЕЛЬ, (ТАСС). Американинг «яҳудийларни ҳимоя қилиш уюшмаси» деб аталган террорчи ташкилоти бошлиги Кахане Бельгиядан ҳайдаб чиқарилди. Уни бадарга қилиш тўғрисида Бельгия Юстиция министрлиги қарор қабул қилди. Шу министрлик: Кахане-нинг мамлакатда туриши «қонун ва тартиб учун хавф солади» деб айтди.

Кахане сионистлар конференциясида қатнашиш ва унда нутқ сўзлаб, «совет яҳудийларини ҳимоя қилиш» учун дарҳол ҳаракат қилинглар, деб даъват этиш учун Брюсселга келган эди. Кахане ва унинг гумаштаси ишлатаётган бандитлик методлари: ўт қўйишлар, бомба портлатишлар, мансабдор кишиларга ҳужум қилишлар ашаддий сионизмнинг афт-башарасини бутун дунё кўз ўнгида фош қилиб кўйди.

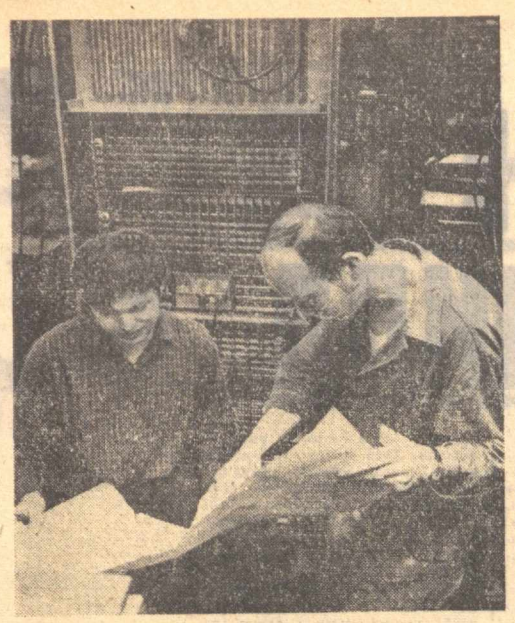

Совет Иттифоқида ишлаб турган автомат телефон станцияларнинг кўпчилиги Будапештдаги Белояннис номли алоқа техникаси заводида тайёрланган. Яқинда корхона буюртмачилар учун тайёрланган 500 мингинчи станцияни тантанали суратда топширдилар. Суратда: завод ходимлари Винце Дулл билан Йожеф Мучи тайёр маҳсулотнинг сифатини текширмоқдалар.

МТИ-ТАСС фотоси.

ЧССР. Жанубий Моравияда йирик халқаро газопроводнинг Чехословакия участкаси қурилиши бошланди. Бу газопровод ГДР ва Ғарбий Европанинг бошқа мамлакатларига Чехословакия орқали ўтади. Суратда: газопровод пайвандчиси Ф. Петраш иш устида.

ЧТК-ТАСС фотоси.

ПОКИСТОН ХАЛҚИ МИННАТДОР

КАРОЧИ, (ТАСС). СССРнинг Даккадаги бош консулхонаси номига Шарқий Покистондаги турли ташкилотлардан ва айрим кишилардан кетма-кет хат ва телеграммалар келиб турибди. Шу хат ва телеграммаларда покистонликлар ўтган йил ноябрида содир бўлган довул натижасида азият чеккан Бенгал кўрфазининг сохил районлари аҳолисига берилган ёрдам учун Совет Иттифоқи ҳукумати билан халқига ўзларининг қизғин миннатдорчиликлари ва ташаккурларини изҳор этмоқдалар.

Довул оқибатларини тугатиш ишлари олиб борилаётган даврда энг зарур буюмлар — дори-дармон, кийим-кечак ва маҳсулот ортилган 21 та совет самолёти Даккага келди. Шарқий Покистоннинг энг катта порти — Читтагонгга 4 та совет кемаси зарар кўрган кишилар учун турли буюмлар элтиб берди. Бешинчи ана шундай кема портга яқинлашиб қолди.

У ТАННИНГ АЙТГАНЛАРИ

НЬЮ-ЙОРК. (ТАСС). Бирлашган Миллатлар Ташкилотининг Бош секретари У Тан Америка авиациясининг Вьетнам Демократик Республикаси территориясига қароқчиларча қилаётган ҳужумларини кескин қоралади. Қўшма Штатларнинг Вьетнам Демократик Республикасига қарши янги агрессив ҳаракатлари «тахликали омил» дир, деди У Тан.

У Тан ўзининг бултур 20 ноябрдаги баёнотида Қўшма Штатларнинг ана шу агрессив ҳаракатларини қоралаганлигини яна бир марта таъкидлаш учун бош секретарь ўз вакилига ваколат берди. У Таннинг баёноти эълон қилинган пайтдан бери АҚШ авиацияси Вьетнам Демократик Республикаси территориясини иккинчи марта ёпирилиб бомбардимон қилди.

ФУТБОЛ МАЙДОНЛАРИДА

АШХАБОД. СССР ва Туркманистон ССР футбол федерациялари ҳамкорликда халқаро турнир ўтказишга қарор қилган эдилар. 4 мартгача давом этадиган мусобақалар ўтган пайшанбадан бошланди. Ашхабод турнирида ГДР, Чехословакия, Финляндия ҳамда мамлакатимизнинг ёшлар терма командалари куч синашмоқдалар. Мусобақада шунингдек, Туркманистон командаси ҳам иштирок этмоқда.

МОСКВА. СССР Министрлар Совети ҳузуридаги физкультура ва спорт комитети футбол бошқармаси шу йил мамлакат биринчилигида иштирок этувчи олий ҳамда биринчи лига командалари ўйинини бошқариб борувчи судьялар рўйхатини тасдиқлади. Янги мавсум учрашувларини жами 71 судья бошкарадиган бўлди. Улар орасида тошкентлик Г. Багдасаров. Б. Белозеров ва Э. Бакуновичлар бор.

ТОШКЕНТ. Мавсумга тайёргарлик машқларини Кисловодскда ўтказган «Пахтакор» Тошкентга қайтиш олдидан Бокунинг «Нефтчи» командаси билан учрашди. Қизғин футбол курашига айланган бу ўйинда ҳисоб очилмади. Бугун эса, «Пахтакор» стадионида ўтказиладиган биринчи учрашувда бокуликлар футболчиларимиз меҳмони бўладилар.

КИСЛОВОДСК. Яна олий лигачилар сафида куч синашиш учун мавсумга зўр бериб ҳозирлик кўришаётган олмаоталик қайратчилар яқинда икки ўртоқлик учрашуви ўтказдилар. Бунда қозоқ футболчилари Запорожецнинг «Металлург». Дзержинскнинг «Химик» командаларини 1:0, 4:0 ҳисобида маглубиятга учратдилар.

ЕРЕВАН. Бу ерда ҳар йил баҳорги каникул кунлари мактаб ўқувчилари терма командаларининг анъанавий турнири ўтказиладиган бўлди. Турнирда республикамиз спорт мактаби ва «Пахтакор» футбол мактаби ёшларидан тузилган команда иштирок этади.

БУХОРО. Ўтган йил футбол чемпионатининг бронза медали совриндори бўлган пойтахт спартакчилари Навоийнинг «Зарафшон» командаси билан ўртоқлик учрашуви ўтказдилар. Ўйин спартакчи Силагадзенинг киритган ягона тўпи билан меҳмонлар фойдасига ҳал бўлди.

Редактор М. ҚОРИЕВ

РЕКЛАМА ВА ЭЪЛОНЛАР

ТЕЛЕВИДЕНИЕ БУГУН

БИРИНЧИ ПРОГРАММА

10.00 — ТОШКЕНТ. **Узбек тилида:** 10.05 — Телеминиатюралар, 10.45 — **«Моабит дафтари»** (бадиий фильм). 12.30 — МОСКВА. 16.55 — ТОШКЕНТ. **Узбек тилида:** 17.00 — Кинофильм. 17.30 — «АХБОРОТ». 17.50 — Қардош республикалар адабиёти. **Жамбул ЖАБАЕВ.** 18.00 — Кинофильм. 19.00 — «Ёшлик» студияси кўрсатади. 20.00 — Эстрада концерти. 20.40 — «АХБОРОТ» 21.00 — МОСКВА. Янгиликлар. 21.05 — Телеальманах 21.35 — Мультфильм. 22.00 — Халқаро панорама. 22.30 — КВП.

ИККИНЧИ ПРОГРАММА

11.30 — ТОШКЕНТ. Ўқув кўрсатувлари. 15.30 — МОСКВА. 21.00 — ТОШКЕНТ. Ялла ва рақслар. 21.40 — **«Инсон тақдири»** (бадиий фильм).

УЧИНЧИ ПРОГРАММА

18.00 — **ДУШАНБА КУРСАТУВЛАРИ.**

ТЕАТР

НАВОИЙ НОМЛИ ЎЗБЕК ДАВЛАТ АКАДЕМИК КАТТА ТЕАТРИДА — 27/II да **Лайли ва Мажнун**, 28/II да **Семург** (кундузги), **Майсаранинг иши** (кечқурун).

ХАМЗА НОМЛИ ЎЗБЕК ДАВЛАТ АКАДЕМИК ДРАМА ТЕАТРИДА — 27/II да **Машаққатли йўл**, 28/II да **Аяжонларим** (кундузги), **Шоҳ Эдип** (кечқурун).

МУҚИМИЙ НОМЛИ ЎЗБЕК ДАВЛАТ МУЗИКАЛИ ТЕАТРИДА — 27/II да **Хотинимнинг эри**, 28/II да **Ҳалима** (кундуз соат 12 ва кеч 7 яримда).

КИНО

Соҳоа ва севги — «ЧАЙКА», «ЎЗБЕКИСТОН», «КОМСОМОЛ 30 ЙИЛЛИГИ», «ВОСТОК», «ТОШКЕНТ СОВЕТИНИНГ 50 ЙИЛЛИГИ» (жуфт соатларда), «СПУТНИК» (кундуз ва кечқуруш), НАВОИЙ номли (эрталаб соат 11.40, кундуз 3.30, кеч 7.10, 8.40 да), «МОСКВА» (кундуз соат 12, 4, кеч 7 яримда)

Тўлов — «ЎЗБЕКИСТОН 25 ЙИЛЛИГИ» (тоқ соатларда), «КУКЧА» (кундуз соат 3, 5 ва кеч 7 да).

Квартира — «КОМСОМОЛ 30 ЙИЛЛИГИ» (тоқ соатларда).

Сумбул сочли гўзал Варвара — «ВОСТОК» (тоқ соатларда).

Любовь Яровая — «МОСКВА» (кундуз соат 2, 5.40 минут ва кеч 9 да).

Тилла эиран — НАВОИЙ номли (ўзбек тилида, кундуз 1 ярим ва 5.10 минутда).

Арсен — «КУКЧА» (эрталаб соат 11, кундуз 1 ва кеч 8 яримда).

СВЕРДЛОВ НОМЛИ КОНЦЕРТ ЗАЛИДА

2, 3, 4, 5 МАРТДА

Узбекистон ССРда хизмат кўрсатган артист

ОЛМАХОН ҲАЙИТОВА

иштирокида

КАТТА КОНЦЕРТ

Концерт кеч соат 8 да бошланади.

Узбекистон ССР Министрлар Совети ҳузуридаги жисмоний тарбия ва спорт комитети Марказий «Юбилей» спорт залида

5, 6, 8, МАРТДА

«1971 йил — Тошкент музи»

СССР БИРИНЧИЛИГИНИНГ ОЛИЙ ЛИГАСИДАГИ:

«МАСК» (Москва), «СПАРТАК» (Москва), «ХИМИК» (Воскресенск), «ТОРПЕДО» (Горький) командалари иштирокида

УЗБЕКИСТОН ССР КУБОГИ — «СОВЕТ УЗБЕКИСТОНИ» ВА «ПРАВДА ВОСТОКА» ГАЗЕТАЛАРИНИНГ СОВРИНИ УЧУН

ХОККЕЙ турнири ўтказилади

ТУРНИР КАЛЕНДАРИ:

5 мартда

«СПАРТАК — «ТОРПЕДО» (кундуз соат 3 да).
«МАСК» — «ХИМИК» (кеч соат 7 яримда).

6 мартда

«МАСК» — «ТОРПЕДО» (кундуз соат 3 да).
«СПАРТАК» — «ХИМИК» (кеч соат 7 яримда).

8 мартда

«ТОРПЕДО» — «ХИМИК» (кундуз соат 12 да).
«МАСК» — «СПАРТАК» (кеч соат 7 яримда).

Билетлар сотилган.

МАРКАЗИЙ «ПАХТАКОР» СТАДИОНИДА

27 ФЕВРАЛЬ КУНДУЗ СОАТ 3 ДА

СССР биринчилигининг олий лигасидаги

«НЕФТЧИ» (Боку) — «ПАХТАКОР» (Тошкент).

командалари ўртасида

УРТОҚЛИК ФУТБОЛ МАТЧИ ЎТКАЗИЛАДИ

Билетлар сотилмоқда.

Ўзбекистон ССР Министрлар Советининг Телевидение ва радиоэшиттириш давлат комитети коллективи редактор Р. Алимовга отаси

Каримқори АЛИМОВнинг

вафот этганлиги муносабати билан чуқур таъзия изҳор қилади.

Тошкент политехника институти коллективи физика кафедрасининг катта ўқитувчиси Л. Худайберди ўғлига

Худайберди ОТАнинг

вафот этганлиги муносабати билан чуқур таъзия билдиради.

ЗАНГОРИ ЭКРАНДА

Тошкент телестудиясининг ҳафталик программаси

1 март, ДУШАНБА

БИРИНЧИ ПРОГРАММА

18.25 — ТОШКЕНТ. **Узбек тилида:** 18.30 — Болалар учун концерт. 19.00 — «АХБОРОТ». 19.15 — «Ёшлар — партия съездига». 19.45 — «АХБОРОТ». 20.00 — Телетеатр: Ю. Герман. «ЧИН ИНСОН». 21.10 — Қишлоқ хўжалик билимлари университети. 21.40 — «Ленин йўлидан». 22.20 — Ўзбекистон КП XVIII съезди делегатларининг талабларига мувофиқ концерт.

ИККИНЧИ ПРОГРАММА

18.00 — ТОШКЕНТ. Ўқув кўрсатувлари. 20.00 — МОСКВА. Концерт. 20.30 — Иқтисодиётимизнинг актуал проблемалари. 21.00 — Янгиликлар. 21.05 — «Пионерия». 21.30 — Леся Украинка туғилган кунинг 100 йиллигига бағишланган тантанали мажлис.

УЧИНЧИ ПРОГРАММА

18.00 — ДУШАНБА. Экран — болаларга. **Рус тилида:** 18.40 — Ленинча сиғиш. 19.10 — Янгиликлар. 19.25 — Концерт. 21.00 — Оқшом эртаклари. 21.10 — Маданият телевизион университети. **Тожик тилида:** 21.55 — Янгиликлар. 22.10 — **«Аломат Иегудиил Хломида»** (бадиий фильм).

2 март, СЕШАНБА

БИРИНЧИ ПРОГРАММА

9.45 — ТОШКЕНТ. 10.00 — ЎЗБЕКИСТОН КП XVIII СЪЕЗДИНИНГ ОЧИЛИШИ. **Узбек тилида:** 18.40 — Ўқувчилар учун эшиттириш. 19.10 — «АХБОРОТ». 19.25 — «Съезд делегатлари». 19.35 — «АХБОРОТ». 19.50 — «Мен — коммунист». 20.10 — Концерт. 21.00 — ЎЗБЕКИСТОН КП XVIII СЪЕЗДИ КУНДАЛИГИ. 22.00 — **«Ер фарзанди»** (бадиий фильм).

ИККИНЧИ ПРОГРАММА

13.00 — МОСКВА. 13.05 — Янгиликлар. 13.15 — Болалар учун кўрсатув. 13.45 — Музикали киоска. 14.15 — **«Шошилинч никоҳ»** (бадиий фильм). 18.00 — ТОШКЕНТ. Ўқув кўрсатувлари. 20.00 — МОСКВА. 20.05 — Янгиликлар. 20.15 — Концерт. 21.00 — Янгиликлар. 21.05 — Ўқувчилар учун эшиттириш. 21.30 — Миллионлар ленинча университети. 22.00 — В. Маяковский номли Москва академик театрининг ижодий кечаси.

УЧИНЧИ ПРОГРАММА

20.00 — ТОШКЕНТ. Балет кечаси. 20.40 — **«Дадил қадам»** (телефильм). 21.30 — **«Қаҳрамонлар йирик планда»** (кинокўрсатув).

3 март, ЧОРШАНБА

БИРИНЧИ ПРОГРАММА

13.00 — МОСКВА. 13.05 — Янгиликлар. 13.15 — Ёш техниклар мусобақаси. 13.45 — **«Қайсарлар»** (бадиий фильм). 15.00 — Колхоз эгалари. 15.45 — Янгиликлар. 18.25 — ТОШКЕНТ. 18.30 — ЎЗБЕКИСТОН КП XVIII СЪЕЗДИ КУНДАЛИГИ. 18.40 — «ЮЛДУЗЧА». 19.20 — «АХБОРОТ». 19.35 — **«Ярим аср йилномаси»**. 21.00 — ЎЗБЕКИСТОН КП XVIII СЪЕЗДИ КУНДАЛИГИ. 21.20 — **«Райком секретари»** (ҳужжатли фильм). 21.40 — **«Инқилоб чавандозлари»** (бадиий фильм).

ИККИНЧИ ПРОГРАММА

17.55 — ТОШКЕНТ. **Рус тилида:** 18.00 — Мультфильм. 18.30 — Ўзбекистон комсомоли. 19.10 — «Баҳор» ташвишлари». 19.25 — Концерт. 20.00 — МОСКВА. Концерт. 20.30 — «Биз — ишчилар синфи». 21.00 — Янгиликлар. 21.05 — Ўқувчилар учун эшиттириш. 21.30 — Совет республикалари фестивали. РСФСР.

УЧИНЧИ ПРОГРАММА

20.00 — ТОШКЕНТ. Ҳужжатли фильм. 21.00 — Врач маслаҳати 21.15 — **«Чирчиқда шундай комбинат бор»** (ҳужжатли фильм). 21.25 — **«Генерал Раҳимов»** (бадиий фильм).

4 март, ПАЙШАНБА

БИРИНЧИ ПРОГРАММА

13.00 — МОСКВА. 13.05 — Янгиликлар. 13.15 — Ўқувчилар учун эшиттириш. 13.40 — **«Ҳайвонотлар оламида»**. 14.50 — **«Ҳаворанг ва яшил»** (бадиий фильм). 15.30 — Телеочерк. 16.00 — Янгиликлар. 18.25 — ТОШКЕНТ. 18.30 — ЎЗБЕКИСТОН КП XVIII СЪЕЗДИ КУНДАЛИГИ. 18.40 — Юксалиш программаси. 18.50 — «АХБОРОТ». 19.00 — ЎЗБЕКИСТОН КП XVIII СЪЕЗДИ делегатлари учун концерт. 21.00 — ЎЗБЕКИСТОН КП XVIII СЪЕЗДИ КУНДАЛИГИ. 21.30 — **«Коммунист»** (бадиий фильм). 23.15 — «АХБОРОТ». 23.30 — МОСКВА.

ИККИНЧИ ПРОГРАММА

17.30 — ТОШКЕНТ. Ўқув кўрсатувлари. 20.00 — МОСКВА. 20.05 — Янгиликлар. 20.15 — Актуал камера. 21.00 — Янгиликлар. 21.05 — Музика оламида учрашув. 21.30 — Миллионлар ленинча университети. 22.00 — Концерт 22.30 — ТЕЛЕСПЕКТАКЛЬ.

УЧИНЧИ ПРОГРАММА

20.00 — ТОШКЕНТ. **«Барҳаёт Ҳамза»** (ҳужжатли фильм). 20.20 — Врач маслаҳати. 20.40 — «ЕШЛИК». 21.00 — Телеочерк. 21.20 — **«Уч ёқлама текширув»** (бадиий фильм).

5 март, ЖУМА

БИРИНЧИ ПРОГРАММА

9.45 — ТОШКЕНТ. 10.00 — ЎЗБЕКИСТОН ҚИШЛОҚ ХЎЖАЛИГИ ИЛҒОРЛАРИ ҚУРУЛТОЙИНИНГ ОЧИЛИШИ 18.30 — «АХБОРОТ». 18.40 — Қурултой залидан репортаж. 19.00 — Қурултой қатнашчиларига бағишланган концерт. 21.00 — Қишлоқ меҳнаткашларининг янги марралари. 21.30 — «АХБОРОТ». 21.40 — Санъат усталари. Лутфихоним САРИМСОҚОВА. 22.50 — «Совет Ўзбекистони» ва «Правда Востока» газеталари совғини — Ўзбекистон ССР кубоги учун хоккей бўйича мусобақалар.

ИККИНЧИ ПРОГРАММА

13.00 — МОСКВА. 13.05 — Янгиликлар. 13.15 — Болалар учун эртак. 13.30 — **«Экваторлик йўловчи»** (бадиий фильм). 15.15 — «Пушкинга». 16.00 — Янгиликлар. 18.00 — ФРУНЗЕ. 19.40 — МОСКВА. 19.45 — Янгиликлар. 19.55 — Халқаро хотин-қизлар куни — 8 мартга бағишланган тантанали мажлис ва байрам концерти.

УЧИНЧИ ПРОГРАММА

19.15 — «Совет Ўзбекистони» ва «Правда Востока» газеталари совғини — Ўзбекистон ССР кубоги учун хоккей бўйича мусобақалар. 21.30 — Халқ мулкини эҳтиёт қилинг! 21.55 — **«Номаълум аёл»** (телеспектакль).

6 март, ШАНБА

БИРИНЧИ ПРОГРАММА

9.45 — ТОШКЕНТ. **Узбек тилида:** 10.00 — СССР халқларининг қўшиқ ва рақслари. 10.40 — **«Пазанда»** (бадиий фильм). 12.00 — МОСКВА. 12.05 — Гимнастика. 12.30 — Янгиликлар. 12.45 — Оналаримизни қутлаймиз. 13.15 — «ЗДОРОВЬЕ». 13.45 — Музикали турнир. 14.45 — Совет архитектура проблемалари. 16.55 — ТОШКЕНТ. **Узбек тилида:** 17.00 «АХБОРОТ». 17.10 — «Қанотли дўстлар». 17.40 — Мультфильм. 18.00 — «ЕШЛИК». 19.00 — Юксалиш программаси. 19.30 — «Совет Ўзбекистони» ва «Правда Востока» газеталари совғини — Ўзбекистон ССР кубоги учун хоккей бўйича мусобақалар. 21.30 — «АХБОРОТ». 21.45 — Музикали кўрсатув. 23.00 — МОСКВА.

ИККИНЧИ ПРОГРАММА

11.30 — ТОШКЕНТ. Ўқув кўрсатувлари. 15.15 — МОСКВА. 15.45 — Поэзия саҳифалари. Совет Грузияси шоирлари. 16.00 — **«Ёркин йўл»** (бадиий фильм) 18.00 — Халқ телевизион университети. 18.40 — Янгиликлар. 18.45 — Маданият факультети. 19.30 Телеспектакль. 20.30 — «Коммунист ва давр». 21.00 — Янгиликлар 21.05 — **«Ҳайвонотлар оламида»**. 22.00 — «Объективда — Америка». 22.30 — М. Фрадкиннинг ижодий кечаси. 23.30 — Катталар учун мультфильмлар.

УЧИНЧИ ПРОГРАММА

18.00 — ДУШАНБА. **Рус тилида:** Оналаримизни қутлаймиз. 18.20 — **«Минора тепасидаги гулхан»** (бадиий фильм). 19.35 — Янгиликлар. 19.50 — Музикали экран. **Тожик тилида:** 20.45 — «Завод — меҳнат вахтасида». 21.00 — Оқшом эртаклари. 21.10 — Концерт. 22.00 — Янгиликлар. 22.15 — Севимли артистлар. Ато МУҲАММАДЖОНОВ.

7 март, ЯКШАНБА

БИРИНЧИ ПРОГРАММА

9.55 — ТОШКЕНТ. **Рус тилида:** 10.00 — **«ЗВЕЗДОЧКА»**. 10.45 — «КОЛОКОЛЬЧИК» клуби. **Узбек тилида:** 11.25 — Ўқувчиларнинг телевизион олимпиадаси. 13.45 — **«Она қалби»** (бадиий фильм) 18.00 — Мультфильм. 18.20 — «АХБОРОТ». 18.40 — Эстрада концерти. 19.20 — **«Аёллар»** (бадиий фильм). 21.00 — «АХБОРОТ». 21.20 — Ўзбекистон областлари фестивали. ФАРГОНА ОБЛАСТИ.

ИККИНЧИ ПРОГРАММА

9.30 — ТОШКЕНТ. Ўқув кўрсатувлари. 12.00 — МОСКВА кундузги кўрсатувлари. 18.15 — Қишлоқ меҳнаткашлари — КПСС XXIV съезди шарафига. 18.55 — Коптоклн ҳоккей бўйича жаҳон чемпионати. СССР — ШВЕЦИЯ. 20.45 — Португалия Компартиясининг 50 йиллиги олдидан. 21.00 — Янгиликлар. 21.05 — КИНОСЛЕҲАТЧИЛАР КЛУБИ. 22.00 — «ИЗЛАНИШ». 22.40 — **«Бир кун ва бир умр»** (бадиий фильм).

УЧИНЧИ ПРОГРАММА

17.00 — ФРУНЗЕ КЎРСАТУВЛАРИ.

СОВЕТ УЗБЕКИСТОНИ
Орган Центрального Комитета Компартии Узбекистана, Верховного Совета и Совета Министров Узбекской ССР.
Бизнинг адрес ва телефонлар. ТОШКЕНТ «ПРАВДА ВОСТОКА» кўчаси № 28. Редактор — 336545. Редактор ўринбосарлари — 337914, 330683. Масъул секретарь — 334455. Масъул секретарь ўринбосарлари — 337283. Партия турмуши — 333469, 337221. Марксизм-ленинизм назариясини пропаганда қилиш — 331455. Халқаро ҳаёт — 337321. Саноат, капитал қурилиш ва транспорт — 334780. Совет қурилиши — 333258. Қишлоқ хўжалиги — 337604. Адабиёт ва санъат — 332036, 331216. Фан, мактаб ва олий ўқув юртлари — 334451. Маҳаллий ахборот ва спорт — 332347. Оммавий ишлар ва хатлар — 338679, 339553. Иллюстрация — 334524. Стенографистка — 337343. Корректура — 337162. Эълонлар — 338142. Коммутатор — 330249, 330250, 330251, 330252, 330253, 330254, 330255, 330256, 330257, 330258. ОБЛАСТЬ МУХБИРЛАРИ. Андижон — 48—85. Бухоро — 3—31—42. Қарши — 38—42. Нукус — 42—62. Самарқанд — 31—972. Термиз — 54—00. Урганч — 34—55. Фарғона — 4—29—41. Гулистон — 22-09.
№ А-49. Ўзбекистон Компартияси Марказий Комитети нашриётининг босмахонаси, Тошкент шаҳри. ИНДЕКС 64583. Р. 02264.

Бутун дунё пролетарлари, бирлашингиз!

СОВЕТ ЎЗБЕКИСТОНИ

Ўзбекистон Компартияси Марказий Комитети,
Ўзбекистон ССР Олий Совети ва Министрлар Советининг органи

ГАЗЕТА 1918 ЙИЛ 21 ИЮНДАН ЧИҚА БОШЛАГАН. ◆ 28 февраль 1971 йил, якшанба ◆ № 50 (14.820). ◆ Баҳоси 2 тийин.

НЕФТЧИЛАРНИНГ ФАХРИЙ ВАХТАСИ

25 февралда Ўзбекистоннинг иккита энг яхши нефть қазиб олувчи бригадаси бир суткада миллион тонна «қора олтин» қазиб олиш бўйича фахрий вахтада иштирок этдилар. Мамлакатимиз нефтчилари бу зафарни биринчи марта қўлга киритдилар. Ҳамкасб ўртоқлар смена топшириғини ошириб бажарган «Жанубий Оламушук» нефть конидан Маҳкам Йўлдошев ва «Лалмикор» конидан Владимир Зименков бригадаларининг аъзоларини қизғин табрикладилар.

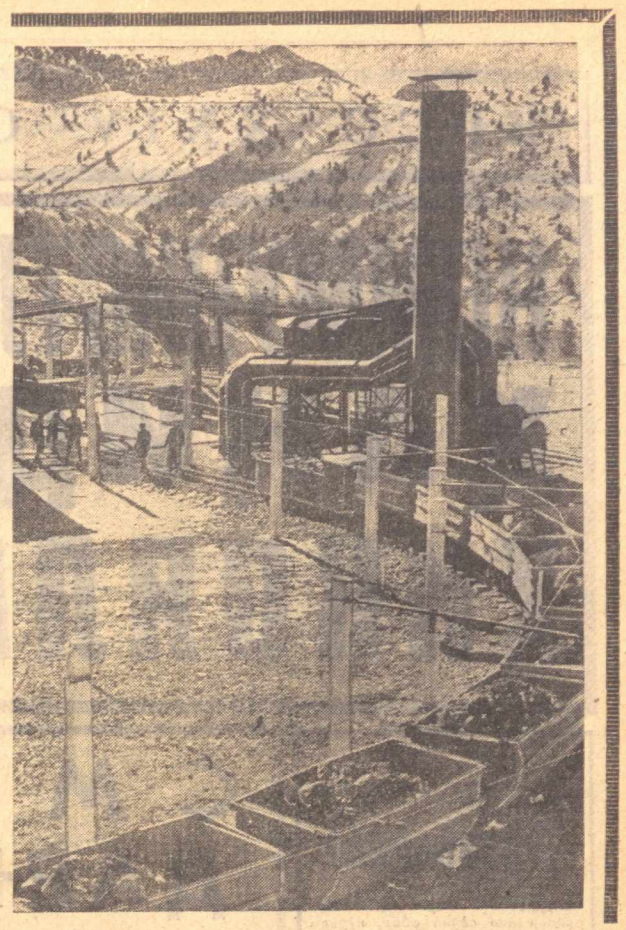

ЗАФАРЛАРИМИЗ — ПАРТИЯ С'ЪЕЗДИГА

ИТТИФОҚДОШ РЕСПУБЛИКАЛАР КОМПАРТИЯЛАРИНИНГ СЪЕЗДЛАРИ

ПРАВДА

Партиямиз ўзининг XXIV съездини маҳкам жипслашган, олдинга интилган, сиёсий раҳбарликнинг бой тажрибаси билан қуролланган ҳолда кутиб олмоқда. Область партия конференциялари ва иттифоқдош республикалар Компартияларининг съездлари буни эўр куч билан намойиш қилмоқда. Улар коммунистларнинг, меҳнаткашлар кенг оммасининг ҳоҳиш-иродасини ифодалаб, партиянинг ички ва ташқи сиёсатини, КПСС Марказий Комитетининг амалий фаолиятини қизғин маъқулламоқдалар.

Эстония, Тожикистон, Туркманистон, Белоруссия, Қозоғистон, Молдавия, Арманистон ва Латвия Коммунистик партияларининг съездлари бўлиб ўтди. Яқин вақтда Грузия, Ўзбекистон, Қирғизистон, Литва, Озарбайжон, Украина Коммунистик партияларининг съездлари ўтказилади.

Съездларда Марказий Комитетларнинг ҳисоботлари билан бирга СССР халқ хўжалигини ривожлантиришнинг 1971—1975 йилги беш йиллик плани юзасидан КПСС XXIV съезди Директивалари лойиҳаси ҳам муҳокама қилинмоқда. Директивалар лойиҳаси ҳамма жойда яқдиллик билан қўллаб-қувватланмоқда ва маъқулланмоқда. Партиянинг янги беш йиллик учун белгилаб бераётган катта ва мураккаб вазифалари муносабати билан КПСС XXIII съезддан кейин қилинган ишларнинг якунлари қараб чиқилмоқда, муваффақиятлар ва камчиликлар анализ қилинмоқда, республикалар экономикаси ва маданиятини янада ривожлантириш, меҳнаткашлар фаровонлигини ошириш тадбирлари, ижтимоий ҳаётнинг ҳамма соҳаларига партия раҳбарлигини такомиллаштириш йўллари белгиланмоқда.

Съездларнинг ишида коммунистик қурилиш вазифаларининг муваффақиятли бажарилиши учун Ленин партияси ҳамма отрядларининг юксак масъулият ҳисси, мамлакатимиздаги ҳамма халқларнинг умумий, улуғ Ватанимиз — Совет Социалистик Республикалари Иттифоқи қудратини бундан буён ҳам ҳар томонлама мустаҳкамлашга аҳд қилганлиги ўзининг ёркин ифодасини топмоқда. Делегатлар ўз нутқларида етилган проблемаларга чуқур ёндошмоқдалар. камчиликларни принципиал танқид қилмоқдалар. Бу нутқлар партиянинг бутун фаолиятида қарор топган ва ривожланиб бораётган коллектив ижодкорлининг илҳомбахш манзарасини намоён қилади.

Съездларда экономика, ишлаб чиқарувчи кучларни ривожлантириш, ҳар бир республиканинг имкониятлари ва резерзларидан янада тўлиқ фойдаланиш проблемалари катта ўрин олмоқда. Ленинча миллий сиёсат изчиллик билан ўтказиб келинаётганлиги туфайли ҳамма иттифоқдош республикалар ўтган беш йилликда хўжалик ва маданий қурилиш соҳасида катта-катта муваффақиятларга эришди, уларнинг ҳар бири Советлар Мамлакатининг янги улкан ғалабаларига ўз ҳиссасини қўшди. Съездларнинг қатнашчилари бу муваффақиятларни дадил олга боришнинг мустаҳкам негизи деб билиб, фан-техника тараққиёти ва меҳнат унумдорлигини оширишни жадаллаштириш асосида социалистик ишлаб чиқаришни тез суръатлар билан ривожлантиришни, унинг самарадорлигини оширишни таъминламоқ учун партия ташкилотлари қандай тадбирларни кўришлари лозимлигига ўзларининг бутун эътиборларини қаратмоқдалар.

Совет Иттифоқи экономикаси ягона план асосида ривожланмоқда, бу эса уни юксак суръатлар билан пропорционал равишда ривожлантиришни, табиий бойликлардан ва бошқа ресурслардан рационал фойдаланишни, ҳамма қардош республикаларнинг халқ хўжалиги ва маданиятини муттасил юксалтиришни таъминлайди. Ҳар бир республика мамлакатнинг ягона хўжалик организмида, унинг планларида ўзига муносиб ўрин олади, бу нарса КПСС XXIV съезднинг янги беш йилликка доир Директивалари лойиҳасида ҳам яқол ифодаланган. Делегатлар буни мамнуният билан таъкидлаб, ишлаб чиқариш планларининг ҳамма кўрсаткичлар бўйича аниқ бажарилиши учун республика министрликлари ва идораларининг, хўжалик органларининг, корхоналар, колхозлар, илмий муассасалар коллективлари ва раҳбарларининг, партия ташкилотларининг роли ва масъулияти ўсганлигини, давлат интизомига, иқтисодий тежашга ва тежамкорликка қаттиқ риоя этиш зарурлигини уқдириб ўтмоқдалар. Белоруссия, Қозоғистон, Туркманистон, Тожикистон ва бошқа республикалар Компартияларининг съездларида, жумладан, шу ҳақда батафсил ва жонкуярлик билан гапирилди. Съездлар фан ва маданиятни ривожлантиришга, совет нишларининг меҳнат ва турмуш шароитларини яхшилаш вазифаларига катта аҳамият бермоқдалар.

Партия ташкилотлари XXIII съезднинг КПСС Марказий Комитети Пленумларининг кўрсатмаларини амалга ошира бориб, ўз сафларини қоявий ва ташкилий жиҳатдан янада мустаҳкамлаш, коммунистларнинг активлигини ошириш, хўжалик ва маданий қурилишга, меҳнаткашларнинг маънавий ҳаётига раҳбарликни такомиллаштириш учун кўп иш қилдилар, омма билан ўз алоқаларини кенгайтирдилар ва чуқурлаштирдилар. Ички партиявий, ташкилий ва мафкуравий иш тажрибаси таъсирчан форма ва методлар билан анча бойиди. Вироқ, коммунистик қурилишнинг янги вазифалари партия ташкилотлари ва комитетлари олдига тўғин ҳам юксак талаблар қўймоқда. Шу сабабли ҳам съездлар партия ташкилотлари ва комитетларининг эътиборини ўз фаолиятининг ҳамма соҳаларини, раҳбарлик услуби ва методларини тинмай такомиллаштиришга қаратмоқдалар. Бунда кадрларни танлаш, тайёрлаш ва тарбиялаш практикасига, ижрони контроль қилиш ва текширишни кучайтиришга, ҳар бир ходимнинг топширилган иш учун жавобгарлигини оширишга алоҳида аҳамият берилмоқда.

Делегатлар идеология иши, меҳнаткашларни коммунистик тарбиялаш масалаларига эўр эътибор билан қарамоқдалар. Ҳозирги шароитда бу ишларнинг аҳамияти муттасил ошиб бормоқда. Партия ташкилотлари нейнги йилларда қоявий-сиёсий фаолият соҳасида катта тажриба орттирганликлари ҳамма жойда қайд этилмоқда. Улар ана шу тажрибага таяниб, идеология фронтининг ҳамма соҳаларига раҳбарликни янада яхшилашлари, уларнинг иқтисодий ва маданий қурилишнинг энг муҳим вазифалари билан боғланишини мустаҳкамлашлари лозим. Эстония, Арманистон, Латвия, Молдавия ва бошқа республикалар Компартияларининг съездларида ҳамма совет кишиларини совет ватанпарварлиги, халқлар дўстлиги, пролетар интернационализми руҳида, ёт идеологияга ва аҳлоққа нисбатан актив муросасиз бўлиш руҳида тағин ҳам зўр ғайрат билан тарбиялаш зарурлиги таъкидланди.

Белгиланаётган вазифаларни эмалга оширишда Советлар, касаба союзлари, комсомол муҳим роль ўйнайди. Съездлар ана шу ташкилотларнинг фаолиятларини анализ қилиб, партия ташкилотларининг эътиборини меҳнатнашларнинг оммавий ташкилотлари кенг имкониятларидан ҳар тарафлама фойдаланиб, меҳнатнашларнинг ижодий активлигини янада оширишга, янги беш йиллик топшириқларини муваффақиятли бажариш учун мусобақани авж олдиришга қаратмоқдалар.

Иттифоқдош республикалар Коммунистик партиялари съездларининг ва область партия конференцияларининг яқдиллиги, юксак сиёсий савияси — партиямиз ҳамма отрядларининг қудратли ижодий кучларининг, уларнинг коммунизм қурилишида янги ғалабаларга эришиш учун тобора зўр ғайрат билан курашишга тайёр эканлигининг ёркин далилидир.

(27 февралдаги бош мақола).

ЎЗБЕКИСТОН КОММУНИСТИК ПАРТИЯСИ XVIII СЪЕЗДИ ДЕЛЕГАТЛАРИ ДИҚҚАТИГА!

Ўзбекистон Компартияси Марказий Комитети Ўзбекистон Коммунистик партиясининг XVIII съезди делегатларига шуни маълум қиладики, съезд 1971 йил 2 март куни эрталаб соат 10 да Санъат саройида очилади.

Съезд делегатлари Ўзбекистон Компартияси Марказий Комитетининг мажлислар зали фойесида 28 февраль ва 1 март кунлари эрталаб соат 11 дан кечқурун соат 20 гача рўйхатга олинадилар.

МЕҲНАТ ҒАЛАБАЛАРИ РАПОРТЛАРИ

◆ Сурхондарё область саноат корхоналарининг коллективлари маҳсулот ишлаб чиқариш ва реализация қилиш икки ойлик программасини муддатидан олдин, 25 февралда бажардилар. Сурхондарё индустриясининг меҳнаткашлари съезд олди вахтасини давом эттириб, Ўзбекистон Компартиясининг съезди очиладиган кунгача бир неча юз минг сўмлик турли маҳсулотлар реализация қилиш мажбуриятини олдилар.

◆ Фарғона область саноати меҳнат аҳли тўққизинчи беш йиллик биринчи йили икки ойлик планини муддатидан олдин, 24 февралда бажарди. Пахта тозалаш корхоналарининг, Фарғона сунъий тола заводининг, Қўқондаги суперфосфат заводи ва ёғ комбинатининг, бошқа кўпгина завод ва фабрикаларнинг коллективлари айниқса яхши меҳнат қилдилар. Область индустрияси пландан ташқари бир неча миллион сўмлик маҳсулот ишлаб чиқаради.

◆ Қорақалпоғистон АССР саноат меҳнатчилари маҳсулот реализация қилиш икки ойлик планини 23 февралдаёқ бажариб бўлган эдилар. Февраль ойнинг охиригача топширидан ташқари бир неча миллион сўмлик ҳар хил буюмлар реализация қилинди.

◆ Андижон область индустрияси маҳсулот реализация қилиш икки ойлик топширигини муддатидан уч кун аввал бажарди. Область саноат меҳнаткашлари март ойи бошлангунга қадар яна бир неча миллион сўмлик маҳсулот реализация қилиш мажбуриятини олдилар.

(ЎзТАГ).

ЦЕМЕНТ УЧУН ХОМ АШЁ

Навоий шаҳрида Ўрта Осиёдаги энг катта цемент заводи қуриш КПСС XXIV съезднинг янги беш йиллик планга доир Директивалари лойиҳасида кўзда тутилгач, Тошкент «Химгеолнеруд» экспедициясининг геологлари ана шу заводда портланд-цемент ишлаб чиқариш учун керакли сланец конини шаҳар яқинидан топиб беришди. Энг муҳим хом ашёлардан бири бўлган ана шу сланец Харьковдаги «Ўжгипроцемент» институтида муваффақиятли равишда синовдан ўтди. Корхона лойиҳаси институтда тузилмоқда.

Янги кон сланецларини синаш юзасидан ўтказилган ишлар уларнинг нодир ва қимматли сифатларини аниқлаб берди.

ЯХШИ ҚЎШНИЧИЛИК ВА ДЎСТЛИК ШАРТНОМАСИ

Совет жамоатчилиги Совет — Афғонистон Шартномаси имзоланган кунинг 50 йиллигини кенг кўламда нишонламоқда. 1921 йил 28 февралда имзоланган бу тарихий ҳужжат иккала мамлакат ўртасида ўша вақтга келиб таркиб топган дўстлик алоқаларини мустаҳкамлади ва Совет—Афғонистон дўстлигининг мустаҳкам биносига пойдевор бўлиб қолди.

Шонли санага бағишланиб 26 февраль куни Москвадаги дўстлик уйида тантанали кеча ўтказилди. Президиумда КПСС Марказий Комитети Сиёсий бюросининг аъзоси, СССР Министрлар Совети Раисининг биринчи ўринбосари К. Т. Мазуров, давлат ва жамоат ташкилотларининг вакиллари бор эди.

Кечани совет дўстлик жамиятлари союзи президиумининг раиси Н. В. Попова очди.

Афғонистон билан дўстлик ва маданий алоқа совет жамиятлари правленнесининг раиси, СССР министри С. Ф. Антонов доклад қилди.

Кечада Афғонистон-ниг Совет Иттифоқидаги элчиси Муҳаммад Ориф нутқ сўзлади.

(ТАСС).

ДИРЕКТИВАЛАР ЛОЙИҲАСИ МУҲОКАМАДА

ТАКЛИФЛАР, МУЛОҲАЗАЛАР

УЛКАН ВАЗИФАЛАР БЎСАҒАСИДА

СИРДАРЁ ОБЛАСТЬ ПАРТИЯ КОМИТЕТИНИНГ ПЛЕНУМИДАН

Тўққизинчи беш йиллик плани юзасидан КПСС XXIV съезднинг Директивалари лойиҳасида яқин келажакдаги улуғвор ишларимиз ёркин акс этгандир. Бутун совет халқи қаторида қўриқ области меҳнаткашлари ҳам партиямизнинг бу тарихий ҳужжатини ўсиш ва юксалишимизнинг ҳаётий режаларидеб қабул қилиб, унда белгиланган улкан вазифаларни бажаришга астойдил бел боғлашмоқдалар.

Бизда яхши анъана бор. Келажак учун режалар тузарканмиз, бунга қадар қилган ишларимизни сарҳисоб этамиз, тажрибаларимизни умумлаштириб оламиз. Сирдарё область партия комитетининг пленуми СССР халқ хўжалигини ривожлантиришнинг 1971—1975 йилги беш йиллик плани юзасидан КПСС XXIV съезди Директивалари лойиҳаси муносабати билан область партия ташкилотининг вазифаларини муҳокама қилар экан, ўтган беш йилликнинг якунларига алоҳида тўхталиб ўтди.

Партия ташкилотларини г олиб борган катта ташкилотчилик ишлари ва область меҳнаткашларининг фидокорона меҳнати туфайли саноат ва қишлоқ хўжалиги илдам қадамлар билан юксалди. Область саноати беш йиллик планни 102,7 процент адо этди. Бутур 1965 йилдагига нисбатан саноат маҳсулотининг ҳажми 38,4 процент ошди, пахта тозаси 31 процент, йигма темир-бетон 2,5 марта, керамзит 2,6 марта, силикальцит 2,2 марта кўпайди. 6 та пахта тозалаш заводи ишга туширилди.

Ўтган беш йиллик мобайнида область халқ хўжалигини ривожлантиришга 1 миллиард сўмга яқин маблағ сарфланди, 768 миллион сўмлик асосий фондлар ишга туширилди. Қишлоқ хўжалигида 528 миллион сўмлик капитал маблағ ўзлаштирилди. Шу давр мобайнида 1 миллион 35 минг квадрат метр уй-жой фойдаланишга топширилди. 92,6 минг гектар янги ер ўзлаштирилди, 120 минг гектар ернинг мелиоратив ҳолати яхшиланди. Областда қишлоқ хўжалик экинлари майдони 554 минг гектарга етди. Бу, 1965 йилдагидан 120 минг гектар кўпдир. Область пахтакорлари ўтган беш йиллик мобайнида давлатга 2 миллион 350 минг тоннага яқин пахта армуғон этдилар. Сирдарё области қишлоқ хўжалигини, айниқса пахтачиликни комплекс механизациялашда ибрат кўрсатмоқда.

Партия ва ҳукуматимиз улуғ Ленининг Мирзачўлни ўзлаштириш ҳақидаги васиятларини амалга ошириб, тобора кўпроқ техника ва минерал ўғитлар билан ёрдам бермоқда. Ўтган беш йилликда Мирзачўлнинг эски зонаси, колхоз ва совхозлари 152 миллион сўмлик қишлоқ хўжалик техникаси, кўплаб минерал ўғитлар ва химикатлар олдилар.

Докладчи — область партия комитетининг иккинчи секретари И. И. Обидин ва музокарада сўзга чиққан нотиқлар ўтган беш йиллиқдаги ютуқларни таҳлил қилиб бериш билан бирга, йўл қўйилган камчиликларга, ҳали фойдаланилмаётган резервларга алоҳида тўхталиб ўтдилар. Пленумда деҳқончилик маданияти ҳали ҳаёт талаби этган даражада эмаслиги, алмашлаб экиш суст жорий этилаётгани, ернинг мелиоратив ҳолатини яхшилаш ҳақида тағин ҳам ғамхўрлик қилинмаётгани конкрет факт ва мисолларда кўрсатиб ўтилди. Шу боисдан ҳам пахта, дон, шоли, сабзавот, мева ва узум етиштириш беш йиллик плани областда бажарилмай қолди.

Янги беш йилликда область меҳнаткашлари олдида катта вазифалар турибди. Жумладан, саноат маҳсулотларини реализация қилиш ҳажми 425 миллион сўмни ташкил этиши, 4 та пахта тозалаш заводи қурилиб, ишга туширилиши, йирик панелли уйсозлик комбинати, ремонт-механика, химия заводлари, ун комбинати, 2 та тикув фабрикаси, асфальт, гишт заводлари ва ўнлаб бошқа объектлар ишга туширилиши керак. 132 минг гектар ер экин оборотига киритилиб, шундан 115 минг гектари янгидан ўзлаштирилади, 41 минг гектар янги ерда пахта етиштирилади.

Пленумда сўзга чиққан нотиқлар область меҳнаткашлари тўққизинчи беш йиллик план юзасидан КПСС XXIV съезди Директивалари лойиҳасини зўр қониқиш билан қутиб олганликларини таъкидладилар.

Область партия комитетининг пленуми СССР халқ хўжалигини ривожлантиришнинг 1971 — 1975 йилги беш йиллик плани юзасидан КПСС XXIV съезди Директивалари лойиҳасини тўла қувватлаб, область партия ташкилоти олдида турган янги беш йиллик вазифаларини бажаришга қаратилган қарор қабул қилди.

Пленумда ташкилий масалалар қараб чиқилди.

Н. Ж. Худойбердиев Ўзбекистон ССР Министрлар Советининг Раиси қилиб тайинланганлиги муносабати билан у Сирдарё область партия комитетининг биринчи секретари ва бюро аъзоси вазифаларидан озод қилинди. Меҳнаткашлар депутатлари область Совети ижроия комитетининг раиси бўлиб ишлаб келаётган **Қ. А. Аҳмедов** Сирдарё область партия комитетининг биринчи секретари қилиб сайланди.

Пленум **И. С. Умаровни** область партия комитетининг секретари ва бюро аъзоси қилиб, шунингдек, **В. А. Ҳайдуровни** область партия комитети бюросининг аъзоси қилиб сайлади.

Пленум ишида КПСС Марказий Комитети Сиёсий бюроси аъзолигига кандидат, Ўзбекистон Компартияси Марказий Комитетининг биринчи секретари **Ш. Р. Рашидов**, Ўзбекистон Компартияси Марказий Комитетининг иккинчи секретари **В. Г. Ломоносов**, Ўзбекистон ССР Министрлар Советининг Раиси **Н. Ж. Худойбердиев** қатнашдилар.

Т. ЖАМОЛОВ,
«Совет Ўзбекистони» мухбири.

КЎТАРИНКИ РУҲ

СССР халқ хўжалигини ривожлантириш беш йиллик планига доир КПСС XXIV съезди Директивалари лойиҳасида ишга туширилиадиган объектлар қаторида Қўқон қўнчилик заводи ҳам тилга олинган.

— Бу нарса ҳозир заводни қураётган ва келгусида унда ишлайдиган кишилар зиммасига юксак масъулият юклайди, — деди қурилаётган корхона директори И. Бештоков. — 1972 йилда ишга тушириш мўлжалланган янги завод йилига 195 миллион квадрат дециметр юқори сифатли хром тери ишлаб чиқарадиган бўлади. Унинг маҳсулотини Ўзбекистондаги ва Ўрта Осиёнинг қардош республикаларидаги пойафзал фабрикалари олади.

Ҳозир 15-қурилиш трестининг коллективи улкан қурилиш майдончасида терини дастлабки қайта ишлайдиган цехнинг темир-бетон конструкцияларини монтаж қилмоқда, корхонанинг бош корпуси пойдеворини қурмоқда.

Съезд олди вахтаси кунларида қурилишда меҳнат активлиги жўшиб бормоқда. Қурувчилар Ўзларининг социалистик мажбуриятларини шараф билан бажариш учун бутун кучларини сарфламоқдалар. (ЎзТАГ).

ЁРҚИН ИСТИҚБОЛ

Бутун совет халқи каби Қашқадарё область меҳнаткашлари ҳам СССР халқ хўжалигини ривожлантиришнинг 1971—1975 йилги беш йиллик плани юзасидан КПСС XXIV съезднинг Директивалари лойиҳасини катта қизиқиш ва қувонч билан қутиб олдилар. Халқ хўжалигини янада ривожлантиришнинг ёркин программаси бўлган бу муҳим ҳужжат ҳамма жойда—хўжаликларда, муассаса ва ташкилотларда, корхоналарда қизғин ўрганилмоқда, муҳокама қилинаётир. Янги беш йилликда областда қишлоқ хўжалиги, саноат ишлаб чиқариши, капитал қурилиш анча ошади. Қарши даштида ўнлаб янги совхозлар ташкил этилади.

КПСС XXIV съезди Директивалари лойиҳасида КПССнинг ленинча бош йўли, совет халқининг келажаги тўла ўз ифодасини топган. Бу муҳим ҳужжатда мамлакатимиз халқ хўжалигини ривожлантиришнинг ёркин режалари чизиб берилган. Мамлакатимизда фан ва техника тараққиёти, саноат, капитал қурилиш ва қишлоқ хўжалигини янада юксалтириш йўллари аниқ ва илмий жиҳатдан тўла асослаб берилган.

КПСС XXIV съезди Директивалари газетада эълон қилиниши билан бу муҳим ва тарихий ҳужжат жойларда қизғин қутиб олинди ва муҳокама қилинмоқда. Партия ташкилотлари, коммунистлар КПСС нинг бош йўли ифодаланган Директивалар лойиҳасини чуқур ўрганмоқдалар, кенг меҳнаткашлар оммаси ўртасида тушунтириш ишларини олиб бормоқдалар.

КПСС XXIV съезди Директивалари лойиҳасида Қарши чўлининг истиқболи ҳам равшан чизиб берилган.

«Асосан Қарши ва Шеробод чўлларида, Қоракум канали зонасида ва Фарғона водийсида ишларни тезлаштириш ва Мирзачўлда ишларни тугаллаш ҳисобига чигит экиш учун 650 минг гектар янги суғориладиган ерлар фойдаланишга топширилсин» — дейилади Директивалар лойиҳасида. Дарҳақиқат, Қарши чўлини ўзлаштириш борасида даштда жуда катта ҳажмдаги ишлар амалга оширилмоқда. Чўлда 218 миллион сўмлик капитал маблағ ўзлаштирилди. Юзлаб километр коллекторлар, йўллар қурилди, электр узатиш линиялари ишга туширилди. Катта Қарши магистраль канали қурилиши кенг кўламда олиб борилмоқда. Иттифоқимиз ирригация тарихида энг ноёб ҳисобланган насос станциялари барпо этилаётир.

Областимиз меҳнаткашлари ҳам саккизинчи беш йилликда муайян ютуқларни қўлга киритдилар. Кейинги беш йилда саноат маллари ишлаб чиқариш 60 процентга кўпайди, меҳнат унумдорлиги 27 процентга ўсди. Областда қатор саноат корхоналари, сув омборлари, гидроузеллар барпо этилди. 13 минг гектардан зиёдроқ янги ерлар ўзлаштирилиб қишлоқ хўжалиги оборотига киритилди. Беш йил ичида қишлоқ хўжалик маҳсулотлари ишлаб чиқариш 33,1 процентга, ишлаб чиқариш унумдорлиги 39 процентга ўсди. 1 миллион 252 минг тонна «оқ олтин» етиштирилди. Ёки пландан ташқари 190 минг тонна пахта Ватан хирмонига етказиб берилди.

Янги беш йилликда саноат ишлаб чиқариши ўсади, капитал қурилиш ҳажми бир неча баравар ортади, қишлоқ хўжалиги ва чорвачилик маҳсулотлари етиштириш кўпайтирилади.

Иттифоқимизда ягона ҳисобланган Муборакда қурилаётган газ-олтингугурт заводи тўла қувват билан ишга туширилади. Шаҳрисабз шаҳрида газмол комбинати ва гилам тўқиш комбинати, Косон районида ёғ-экстракция заводи, Карши шаҳрида ун ва гўшт комбинатлари, Шаҳрисабзда шойи тўқиш комбинати қурилади. Капитал қурилиш область бўйича 2,2 бараварга ортади.

Қарши даштида 1975 йилгача 630 миллион сўмлик капитал маблағ ўзлаштирилади. 1973 йил бошида Қарши чўлига Амударё суви бошлаб келинади ва янгидан ташкил этилган совхозларда деҳқончилик ривожлантирилади. 1975 йилгача чўл бағридан 85 минг гектар майдон юлиб олиниб сув чиқерилади ва саноат учун қимматбаҳо ҳисобланган ингичка толали пахта етиштириш йўлга қўйилади. Беш йиллик охирига бориб мамлакатимиз Қарши даштида етиштирилган 100 минг тонна пахтани қабул қилиб олади. Беш йиллик охиригача чўлда жуда катта ирригация шохобчалари фойдаланишга топширилади, янги-янги хўжаликлар, районлар ташкил топади. Минглаб километр канал қурилади ва дренаж қувурлар ётқизилади, насос станциялари қурилиши ниҳоясига етади. Ҳар йили 120 минг тонна дренаж қувурлар етказиб берадиган завод, 100 миллион шартли ғишт ишлаб чиқарадиган деворбоп материаллар комбинати ишга туширилади. Сув хўжалиги қурилиши учун темир-бетон буюмлар тайёрлайдиган завод қурилиши тугалланади. Бир миллион квадрат метр уй-жой, 65 минг ўқувчига мўлжалланган мактаблар, кўплаб маданий-маиший бинолар қурилиб меҳнаткашлар ихтиёрига бериб қўйилади. Меҳнаткашларнинг турмуш фаровонлиги бирмунча ошади. Медицина, маданий-маиший, савдо хизмати кўрсатиш янада яхшиланади. Қишлоқларда ҳам шаҳардагидек коммунал қулайликлар яратилади, шаҳар типидаги посёлкалар бунёд этилади.

Шундай қилиб беш йиллик охирига бориб область бўйича пахта етиштириш 365 минг тоннага, полиз маҳсулотлари етиштириш 86 минг тоннага, мева ва узум 16,5 минг тоннага, гўшт 8 минг тоннага, сут 24 минг тоннага, тухум ишлаб чиқариш эса 31 миллион донага етказилади.

КПСС XXIV съезди Директиваларида таъкидланганидек, **«Беш йилликнинг энг асосий вазифаси— социалистик ишлаб чиқаришни юксак суръатлар билан ривожлантириш, унинг самарадорлигини ошириш, фан-техника тараққиёти ва меҳнат унумдорлигини ўстиришни жадаллаштириш негизида халқ ҳаётининг моддий ва маданий даражасини анча юксалтиришни таъминлашдан иборатдир».**

С. МУРОДОВ,
Қашқадарё область партия комитетининг секретари.