Бутун дунё пролетарлари, бирлашингиз!

СОВЕТ ЎЗБЕКИСТОНИ

Ўзбекистон Компартияси Марказий Комитети,
Ўзбекистон ССР Олий Совети ва Министрлар Советининг органи

ГАЗЕТА 1918 ЙИЛ 21 ИЮНДАН ЧИҚА БОШЛАГАН

19 июнь 1971 йил, шанба ◆ № 140 (15.010). ◆ Баҳоси 2 тийин.

СОВЕТ ДЕМОКРАТИЯСИНИНГ ТАНТАНАСИ

1971 йил 13 июнда 15 иттифоқдош республикаларнинг ҳаммасида Олий Советларга депутатлар сайлови ўтказилди.

Сайлов КПСС XXIV съезднинг қарорлари туфайли вужудга келган сиёсий активлик ва меҳнат гайрати ғоят ўсган вазиятда, партия белгилаб берган режаларни амалга ошириш учун умумхалқ кураши шиори остида ўтди.

Сайлов якунлари коммунистлар билан партиясизлар блоки яна бир марта жуда катта ғалабага эришганлигини яққол кўрсатиб турибди. Сайлов социалистик демократиянинг тантанасини, меҳнаткашлар Совет Иттифоқи Коммунистик партияси теварагига маҳкам жипслашганлигини исбот этди. Сайловчилар халқ номзодлари учун овоз бериш билан коммунистик қурилишдаги янги муваффақиятлар учун, Ватаннинг қудратини янада мустаҳкамлаш учун овоз бердилар.

РСФСР Олий Советига депутатлар сайлашда 85 миллион 105 минг 630 киши ёки барча сайловчиларнинг 99,94 проценти қатнашди. Барча сайлов округларида сайловда қатнашган сайловчиларнинг 99,84 проценти депутатликка номзодлар учун овоз берди. РСФСР Олий Советига 894 депутат сайланди. Депутатларнинг 34,6 проценти хотин-қизлар, 33,2 проценти партиясизлар, 51,0 проценти ишчи ва колхозчилардир. Депутатларнинг 70,4 проценти республиканинг аввалги чақириқдаги Олий Советига депутат эмас эди.

Украина ССР Олий Советига депутатлар сайлашда 32 миллион 726 минг 360 киши ёки овоз беришда қатнашган ҳамма сайловчиларнинг 99,99 проценти қатнашди. Барча сайлов округларида овоз беришда қатнашган ҳамма сайловчиларнинг 99,96 проценти депутатликка номзодлар учун овоз берди. Украина ССР Олий Советига 484 депутат сайланди. Депутатлардан 34,7 проценти хотин-қизлар, 30,8 проценти партиясизлар, 50,2 проценти ишчи ва колхозчилардир. Сайланган депутатларнинг 44,8 проценти республиканинг ўтган чақириқдаги Олий Советига депутат эмас эди.

Белоруссия ССРда республика Олий Советига депутатлар сайлашда 5 миллион 874 минг 561 киши ёки ҳамма сайловчиларнинг 99,98 проценти қатнашди. Барча сайлов округларида сайловда қатнашган сайловчиларнинг 99,94 проценти коммунистлар билан партиясизлар блокининг номзодлари учун овоз берди. Белоруссия ССР Олий Советига 425 депутат сайланди. Сайланган депутатларнинг 36,9 проценти хотин-қизлар, 30,4 проценти партиясизлар, 50,4 проценти ишчи ва колхозчилардир. Депутатларнинг 79,1 проценти республиканинг аввалги чақириқдаги Олий Советига депутат эмас эди.

Қозоғистон ССР Олий Советига депутатлар сайлашда 7 миллион 176 минг 651 киши ёки барча сайловчиларнинг 99,99 проценти қатнашди. Барча сайлов округларида сайловда қатнашган сайловчиларнинг 99,85 проценти депутатликка номзодлар учун овоз берди. Қозоғистон ССР Олий Советига 482 та депутат сайланди. Депутатлардан 35,3 проценти хотин-қизлар, 33,8 проценти партиясизлар, 50,0 проценти ишчи ва колхозчилардир. Депутатларнинг 72,4 проценти республиканинг ўтган чақириқдаги Олий Советига депутат эмас эди.

Грузия ССР Олий Советига депутатлар сайлашда 2 миллион 821 минг 713 киши ёки барча сайловчиларнинг 99,99 проценти қатнашди. Барча сайлов округларида сайловда қатнашган сайловчиларнинг 99,99 проценти депутатликка номзодлар учун овоз берди. Грузия ССР Олий Советига 400 депутат сайланди. Депутатларнинг 35,3 проценти хотин-қизлар, 34,0 проценти партиясизлар, 50,3 проценти ишчи ва колхозчилардир. Депутатларнинг 65,8 проценти республиканинг ўтган чақириқдаги Олий Советига депутат эмас эди.

Озарбайжон ССР Олий Советига депутатлар сайлашда 2 миллион 484 минг 815 киши ёки барча сайловчиларнинг 99,98 проценти қатнашди. Барча сайлов округларида сайловда қатнашган сайловчиларнинг 99,98 проценти депутатликка номзодлар учун овоз берди. Озарбайжон ССР Олий Советига 385 депутат сайланди. Депутатларнинг 36,88 проценти хотин-қизлар, 30,13 проценти партиясизлар, 50,13 проценти ишчи ва колхозчилардир. Депутатлардан 62,60 проценти республиканинг ўтган чақириқдаги Олий Советига депутат эмас эди.

Литва ССР Олий Советига депутатлар сайлашда 2 миллион 58 минг 522 киши ёки барча сайловчиларнинг 99,92 проценти қатнашди. Барча сайлов округларида сайловда қатнашган сайловчиларнинг 99,98 проценти депутатликка номзодлар учун овоз берди. Литва ССР Олий Советига 300 депутат сайланди. Депутатларнинг 32,33 проценти хотин-қизлар, 32,33 проценти партиясизлар, 50,34 проценти ишчи ва колхозчилардир. Депутатлардан 68,67 проценти республиканинг ўтган чақириқдаги олий советига депутат эмас эди.

Молдавия ССР Олий Советига депутатлар сайлашда 2 миллион 206 минг 199 киши ёки барча сайловчиларнинг 99,90 проценти қатнашди. Барча сайлов округларида овоз беришда қатнашган ҳамма сайловчиларнинг 99,96 проценти депутатликка номзодлар учун овоз берди. Молдавия ССР Олий Советига 315 депутат сайланди. Депутатларнинг 35,87 проценти хотин-қизлар, 33,33 проценти партиясизлар, 51,75 проценти ишчи ва колхозчилардир. Депутатлардан 66,03 проценти республиканинг ўтган чақириқдаги Олий Советига депутат эмас эди.

Латвия ССР Олий Советига депутатлар сайлашда 1 миллион 711 минг 172 киши ёки барча сайловчиларнинг 99,98 проценти қатнашди. Барча сайлов округларида овоз беришда қатнашган ҳамма сайловчиларнинг 99,96 проценти депутатликка номзодлар учун овоз берди. Латвия ССР Олий Советига 310 депутат сайланди. Депутатларнинг 34,19 проценти хотин-қизлар, 34,84 проценти партиясизлар, 50,32 проценти ишчи ва колхозчилардир. Депутатлардан 57,42 проценти республиканинг ўтган чақириқдаги Олий Советига депутат эмас эди.

Қирғизистон ССР Олий Советига депутатлар сайлашда 1 миллион 498 минг 399 киши ёки барча сайловчиларнинг 99,99 проценти қатнашди. Барча сайлов округларида овоз беришда қатнашган ҳамма сайловчиларнинг 99,81 проценти депутатликка номзодлар учун овоз берди. Қирғизистон ССР Олий Советига 339 депутат сайланди. Депутатларнинг 35,4 проценти хотин-қизлар, 31,9 проценти партиясизлар, 51,6 проценти ишчи ва колхозчилардир. Депутатлардан 59,9 проценти республиканинг ўтган чақириқдаги Олий Советига депутат эмас эди.

Тожикистон ССР Олий Советига депутатлар сайлашда 1 миллион 366 минг 397 киши ёки барча сайловчиларнинг 99,99 проценти қатнашди. Барча сайлов округларида овоз беришда қатнашган ҳамма сайловчиларнинг 99,93 проценти депутатликка номзодлар учун овоз берди. Тожикистон ССР Олий Советига 315 депутат сайланди. Депутатларнинг 34,0 проценти хотин-қизлар, 31,1 проценти партиясизлар, 50,4 проценти ишчи ва колхозчилардир. Депутатлардан 47,6 проценти республиканинг олдинги чақириқдаги Олий Советига депутат эмас эди.

Арманистон ССР Олий Советига депутатлар сайлашда 1 миллион 272 минг 626 киши ёки барча сайловчиларнинг 99,99 проценти қатнашди. Барча сайлов округларида овоз беришда қатнашган ҳамма сайловчиларнинг 99,96 проценти депутатликка номзодлар учун овоз берди. Арманистон ССР Олий Советига 310 депутат сайланди. Депутатларнинг 33,2 проценти хотин-қизлар, 33,9 проценти партиясизлар, 48,1 проценти ишчи ва колхозчилардир. Депутатлардан 61,3 проценти республиканинг ўтган чақириқдаги Олий Советига депутат эмас эди.

Туркманистон ССР Олий Советига депутатлар сайлашда 1 миллион 41 минг 153 киши ёки барча сайловчиларнинг 99,97 проценти қатнашди. Барча сайлов округларида овоз беришда қатнашган ҳамма сайловчиларнинг 99,94 проценти депутатликка номзодлар учун овоз берди. Туркманистон ССР Олий Советига 285 депутат сайланди. Депутатларнинг 35,1 проценти хотин-қизлар, 32,3 проценти партиясизлар, 50,2 проценти ишчи ва колхозчилардир. Депутатлардан 58,2 проценти республиканинг ўтган чақириқдаги Олий Советига депутат эмас эди.

Эстония ССР Олий Советига депутатлар сайлашда 957 минг 854 киши ёки барча сайловчиларнинг 99,82 проценти қатнашди. Барча сайлов округларида овоз беришда қатнашган ҳамма сайловчиларнинг 99,78 проценти депутатликка номзодлар учун овоз берди. Эстония ССР Олий Советига 183 депутат сайланди. Депутатларнинг 33,33 проценти хотин-қизлар, 33,33 проценти партиясизлар, 50,27 проценти ишчи ва колхозчилардир. Депутатлардан 70,49 проценти республиканинг ўтган чақириқдаги Олий Советига депутат эмас эди.

Барча ўн беш иттифоқдош республиканинг марказий сайлов комиссиялари ҳар бир сайлов округидан олинган материалларни алохида қараб чиқиб, ҳамма сайлов округларидан Олий Советларга сайланган депутатларни рўйхатга олдилар.

Сайланган депутатларнинг ҳаммаси коммунистлар билан партиясизлар блокининг номзодларидир.

(ТАСС).

ҒАЛЛА—ДАВЛАТГА

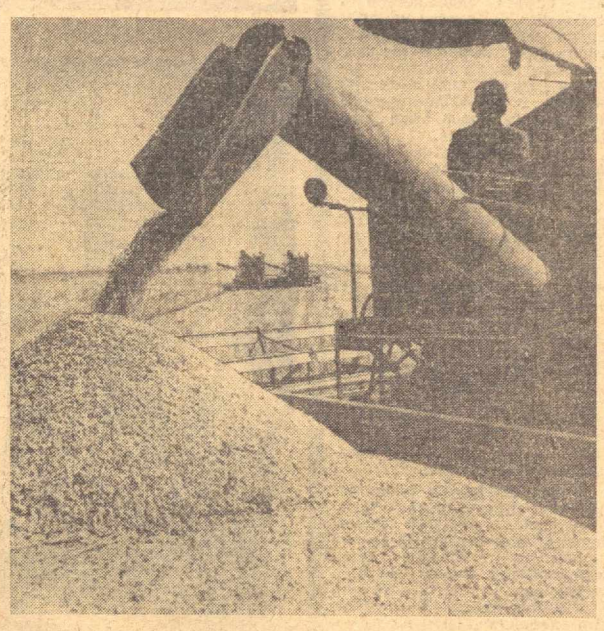

Андижон областининг ғаллакорлари 8 минг гектардан ошиқ ерга ғалла экиб, яхши парвариш қилдилар. Ғаллакорлар ўрим-йиғимининг дастлабки куниданоқ суръат отига қамчи босиб, бутун ғалла ўриш техникасини сафарбар этдилар. Суратда: (юқорида) Пахтаобод районидаги «Маданият» совхозининг илгор комбайнчиси Т. Ҳусанов. Пастда эса ғалла ўрими.

Р. Ашуров фотолари. (ЎзТАГ).

ЯНГИ РЕЖАЛАР

САМАРҚАНД. («Совет Ўзбекистони» мухбири). Яқинда область чорвадорларининг кенгайтирилган йиғилиши бўлиб ўтди. Унда чорвачиликнинг аҳволи ва уни КПСС XXIV съезди қарорлари асосида ривожлантириш тадбирлари кенг муҳокама қилинди. Кенгашда доклад қилган область партия комитетининг секретари А. Каримов гўшт, сут етиштиришни кўпайтириш резервлари, мустаҳкам озуқа базаси яратиш ҳақида муфассал тўхталди. Самарқанд районидаги «Москва» колхозининг раиси Х. Асадов бедадан сенаж, Нарпай районидаги «Коммунизм» колхозининг раиси Ш. Назаров сут етиштириш, Постдарғом районидаги «Москва» колхозининг раиси Н. Ҳасанов аралаш озуқа жамғариш ҳақидаги тажрибаларни ҳикоя қилиб бердилар.

Кенгаш ишида Ўзбекистон ССР Министрлар Советининг Раиси Н. Ж. Худойбердиев, область партия комитетининг биринчи секретари С. Н. Усмонов ўртоқлар қатнашдилар ва нутқ сўзладилар.

Л. ЭРГАШЕВ.

ЯРИМ ЙИЛЛИК ПЛАН ТАЙЁР

ГУЛИСТОН («Совет Ўзбекистони» мухбири). КПСС XXIV съезди қарорларидан илҳомланган Сирдарё области чорвадорлари ярим йиллик сут тайёрлаш планини муддатидан олдин 15 июнда бажардилар. Пландаги 11674 тонна ўрнига 11974 тонна сут топширилди. Бу меҳнат зафарига Гулистон, Зомин, Сирдарё, Жиззах, Фориш районининг чорвадорлари муносиб ҳисса қўшдилар.

Т. ЖАМОЛОВ.

ЧОРВАДОРЛАРНИНГ МУҲИМ ВАЗИФАЛАРИ

КПСС XXIV съезди қарорларидан руҳланган республика чорвадорлари янги беш йиллигининг биринчи йилини меҳнат муваффақиятлари билан нишонламоқдалар. Гўшт, сут, тухум ва жун тайёрлаш ярим йиллик планлари муддатидан олдин бажарилди. Ҳозиргача қишлоқ меҳнаткашлари давлатга 70,3 минг тонна чорва ва парранда, 185,8 минг тонна сут, 212,3 миллион дона тухум ва 10,8 минг тоннадан ортиқ жун сотдилар.

Гўшт тайёрлаш ярим йиллик плани Қорақалпоғистон АССРда 122,2 процент, Қашқадарё областида 119,9 процент, Сурхондарё областида 109,9 процент, Фарғона областида 107,9 процент, Хоразм областида 106 процент, Андижон областида 105 процент ва Наманган областида 103,5 процент бажарилди.

Сирдарё областининг хўжаликлари чорва молларни боқиш ва бўрдоқига семиртириш ишларини яхшилаб, қорамолнинг топшириладиган вазнини ўрта ҳисобда 337 килограммга, Фарғона область хўжаликлари 334 килограммга, Тошкент, Наманган, Хоразм, Андижон областларининг хўжаликлари 318-328 килограммга етказдилар.

Бироқ Бухоро, Қашқадарё областларида гўштга топширилган чорва молларнинг белгиланган кондициясига риоя қилинмаётир — бу областларда гўштга топширилган қорамолларнинг вазни ўрта ҳисобда 244-264 килограммдан ошмаётир. Сурхондарё области ва Қорақалпоғистон АССР хўжаликлари 300 килограммдан кам вазндаги чорва молларни гўштга топширмоқдалар. Сирдарё ва Бухоро областларида гўштга топширилаётган чўчқаларнинг вазни кам. Бу йил республикада 1970 йилнинг шу даврига нисбатан давлатга 19,6 минг тонна ёки 11,8 процент кўп сут сотилди. Қашқадарё, Андижон, Фарғона, Наманган, Самарқанд областларининг хўжаликлари сут тайёрлаш ярим йиллик планини муваффақиятли бажардилар.

Бу йил кўпгина хўжаликлар сут етиштиришни анча оширдилар. Тошкент областининг колхоз ва совхозлари 5 ой мобайнида ҳар бир сигирдан ўрта ҳисобда 876 килограмм, Сирдарё областининг колхоз ва совхозлари 871 килограмм сут соғиб олдилар. Қорақалпоғистон АССРда ҳар бир сигирдан ўрта ҳисобда атиги 441 килограмм, Наманган областида 515 килограмм, Самарқанд областида 520 килограмм ва Андижон областида 525 килограмм сут соғиб олинди.

Самарқанд областининг хўжаликлари тухум тайёрлаш йиллик планини муваффақиятли якунлаб, планни 150,7 процент, Қашқадарё областининг хўжаликлари 143,4 процент, Наманган областининг хўжаликлари 140,9 процент, Сирдарё областининг хўжаликлари 139,9 процент, Фарғона областининг хўжаликлари 137,4 процент бажардилар. Республиканинг ҳамма областлари ва Қорақалпоғистон АССР ярим йиллик планни анча ошириб бажарди.

Кўпгина хўжаликлар паррандачиликни янада ривожлантиришни таъминлаб, паррандаларни анча кўпайтиришга ва уларнинг маҳсулдорлигини оширишга эришмоқдалар. Фарғона областининг совхозлари тухумга кирган ҳар бир товуқдан ўрта ҳисобда 84 тадан тухум олдилар. Шу билан бирга Бухоро, Самарқанд, Сурхондарё областларининг ва Қорақалпоғистон АССРнинг хўжаликлари ўтган йилнинг шу даврига нисбатан товуқлардан тухум олишни камайтириб юбордилар, Тошкент областининг колхозлари эса ҳар бир товуқдан бултурги 43 та ўрнига 38 тадан тухум олдилар.

Тошкент областининг хўжаликлари давлатга жун топшириш ярим йиллик планини республикада биринчи бўлиб адо этдилар. Ҳозиргача улар топширишни 151,3 процент қилиб бажариб кўйдилар. Хоразм областининг колхоз ва совхозлари жун топшириш планини 125,7 процент, Андижон областининг колхоз ва совхозлари 122,3 процент бажардилар. Бухоро области давлатга энг кўп миқдорда — 3.062,4 тонна ўтин планга нисбатан 107,5 процент жун сотди.

Республика қишлоқ хўжалик меҳнатчилари партия XXIV съезди ва КПСС Марказий Комитети 1970 йил июль Пленумининг қарорларини бажараборib, социалистик мусобақада юксак кўрсаткичларга эришиш учун курашиб, беш йиллиннинг биринчи йилида қишлоқ хўжалигининг муҳим тармоғи бўлган чорвачиликни жадал суръатлар билан ривожлантирмоқдалар.

Шу йилнинг ўтган ойлари давомида сут ва тухум тайёрлаш 15 процент кўпайди, қорамоллар туёғи 4 процент, чўчқалар 13 процент, қўй ва эчкилар 26 процент, паррандалар 13 процент кўпайди. Чорвачиликнинг озуқа базасини мустаҳкамлаш чоралари кўрилмоқда.

Давлатга чорвачилик маҳсулотлари сотиш давом этмоқда.

(ЎзТАГ).

ЎЗБЕКИСТОН ССР ОЛИЙ СОВЕТИ ПРЕЗИДИУМИНИНГ ФАРМОНИ

ЎЗБЕКИСТОН ССР ОЛИЙ СОВЕТИНИ ЧАҚИРИШ ТЎҒРИСИДА

Ўзбекистон ССР Олий Совети Президиуми **қарор қилади:** Саккизинчи чақириқ Ўзбекистон Совет Социалистик Республикаси Олий Советининг биринчи сессияси 1971 йил 15 июлда Тошкентда чақирилсин.

Ўзбекистон ССР Олий Совети Президиумининг Раиси
Н. МАТЧОНОВ.

Ўзбекистон ССР Олий Совети Президиумининг Секретари
Р. САХИБОЕВ.

1971 йил, 18 июнь.
Тошкент шаҳри.

ФАРҒОНА ОБЛАСТЬ ПАРТИЯ КОМИТЕТИНИНГ ПЛЕНУМИ

ФАРҒОНА. 18 июнь. (ЎзТАГ). Фарғона область партия комитетининг бугун бўлиб ўтган пленуми Ўзбекистон Комм. партияси Марказий Комитети иккинчи пленумининг «КПСС XXIV съезди қарорлари асосида бошланғич партия ташкилотларининг фаолиятини янада яхшилаш чоралари тўғрисида»ги қарори ва область партия ташкилотининг вазифаларини муҳокама этди. Область партия комитетининг биринчи секретари Ф. Ш. Шамсиддинов ана шу мавзуда доклад қилди.

Ўзбекистон Компартияси Марказий Комитетининг иккинчи секретари В. Г. Ломоносов пленумда нутқ сўзлади.

Муҳокама этилган масалалар юзасидан тегишли қарорлар қабул қилинди.

КПСС ДЕЛЕГАЦИЯСИНИНГ БЕРЛИНДА БЎЛИШИ

БЕРЛИН. 17 июнь. (ТАСС махсус мухбири). Германия Демократик Республикасининг пойтахти қурилмоқда, ўсиб кўркамлашмоқда. Германия Демократик Республикаси ва СССРнинг, бошқа социалистик мамлакатларнинг байроқлари, шиорлар, транспарантлар билан безатилган Берлиннинг янги майдонлари ва кварталлари Германия Бирлашган социалистик партиясининг VIII съезди давом этаётган шу кунларда байрам либосида.

КПСС делегациясининг бошлиғи, КПСС Марказий Комитетининг Бош секретари ўртоқ Л. И. Брежнев ва делегация аъзолари — КПСС Марказий Комитетининг аъзоси, Озарбайжон Коммунистик партияси Марказий Комитетининг биринчи секретари ўртоқ Г. А. Алиев, КПСС Марказий Комитетининг аъзоси, КПСС Краснодар ўлка комитетининг биринчи секретари ўртоқ Г. С. Золотухин, КПСС Марказий Комитетининг аъзоси, СССРнинг Германия Демократик Республикасидаги элчиси ўртоқ П. А. Абрасимов замонавий идора бинолари ва уй-жой бинолари қурилиб обод қилинган шаҳарнинг янги маркази билан бугун танишиб чиқишди.

Ўртоқ Л. И. Брежнев В. И. Ленин майдонини бориб кўрди. Майдоннинг марказида қизил мармардан ясалган ёдгорлик Қизил байроқ олдида турган Владимир Ильичнинг улуғвор ҳайкалини СССР халқ рассоми Н. В. Томский ясаган. Майдон атрофида ажойиб архитектура билан муҳташам янги бинолар қурилган.

Маркс-Энгельс-плац майдонидаги «Альтес музеум» биносида Германия Бирлашган социалистик партиясининг VIII съездига бағишланган катта бадиий кўргазма очилган. Ер юзида биринчи немис социалистик давлатини қураётган одамларнинг бунёдкорлик меҳнати Германия Демократик Республикасидаги санъат усталарининг ва ҳаваскор рассомларнинг асарларига асосий мавзу қилиб олинган. Расмлар, портретлар, гравюралар республикадаги корхона ва қурилишларнинг, қишлоқ хўжалик кооперативлари ва ўқув юртларининг ҳозирги кунини, янги турмуш қураётган ишчилар синфининг образини ёрқин акс эттиради. Бир қанча асарлар Германия Демократик Республикаси билан СССР ўртасидаги дўстлик, Германия Демократик Республикаси миллий халқ армияси билан Совет Армиясининг жанговар қардошлиги мавзуларига бағишланган.

Ўртоқ Л. И. Брежнев, делегация аъзолари кўргазмага қўйилган сураткашлик, графика, ҳайкалтарошлик асарлари билан танишиб чиқишди.

Ўртоқ Л. И. Брежнев кўргазмага қўйилган асарларни кўздан кечираётган вақтда кўргазмага келган берлинликлар уни қизғин табрикладилар.

КПСС делегацияси фахрий меҳмонлар дафтарига ўз фикрини ёзиб, Германия Демократик Республикасининг маданият ва санъат ходимларига янги ижодий муваффақиятлар тилади.

Сўнгра ўртоқ Л. И. Брежнев, КПСС делегациясининг аъзолари совет экспорт товарларининг яқинда Берлинда очилган кўргазмасини бориб кўришди. Кўргазмага қўйилган моллар СССР билан Германия Демократик Республикасининг кенг иқтисодий ва илмий-техникавий алоқаларидан далолат бериб турибди.

КПСС делегациясининг бошлиғи ва делегация аъзолари Берлин телевизион минорасини ҳам кўздан кечиришди.

Ўртоқ Л. И. Брежневнинг Берлин бўйлаб қилган сафарида унга Германия Бирлашган социалистик партияси Марказий Комитети сиёсий бюросининг аъзолари А. Нойман ва Э. Мюккенбергер, Германия Бирлашган социалистик партияси Марказий Комитетининг аъзоси, Берлин округ комитетининг биринчи секретари К. Науман, Германия Демократик Республикасининг маданият министри К. Гизи ҳамроҳ бўлдилар.

ИЛҒОРЛАРГА МУКОФОТЛАР

НУКУС. Бу ерда саккизинчи беш йиллик топширириларини бажаришдаги муваффақиятлари учун автоном республика саноати, қурилиши ва қишлоқ хўжалигининг кўпгина илғорларига ҳукуматнинг олий мукофотлари топширилди. Мукофотларни Қорақалпоғистон АССР Олий Совети Президиумининг Раиси Д. Ешимбетов топширди.

(ЎзТАГ).

«САЛЮТ» ПАРВОЗИ ДАВОМ ЭТМОҚДА

ПАРВОЗНИ БОШҚАРИШ МАРКАЗИ, 18 июнь. (ТАСС). Москва вақти билан соат 14 дан 30 минут ўтганда учувчи бошқараётган «Салют» орбитал станцияси ер атрофини 182 марта айланиб чиқди.

Шу куннинг программасини бажариш давомида станцияга ўрнатилган орбитал астрофизика обсерваторияси — «Орион» ёрдамидаги экспериментлар бошланди. Шу экспериментларда обсерваториянинг ҳамма аппаратлари космик парвоз шароитларида такомиллаштирилади, очиқ космосда узоқ вақт бўлганидан кейинги унинг иш қобилияти текшириб кўрилади, шунингдек айрим юлдузларнинг ердан туриб тадқиқ қилиб бўлмайдиган спектраль характеристикалари нурларнинг қисқа тўлқинли диапазонида ҳосил қилинади.

Обсерватория системалари комплекс равишда текшириб бўлинганидан кейин синовчи инженер Виктор Пацаев программага мувофиқ тадқиқ қилинадиган юлдузни топди, визир қурилмасини унга қаратди, сўнгра белгиланган вақт давомида махсус система ўша юлдузни автомат тарзда кўздан қочирмай, унга мўлжал олиб ва уни кузатиб борди. Шу вақтда юлдузнинг спектрографияси бажарилди.

«Орион» обсерваториясида ўтказилган дастлабки экспериментлар уни ишлаб чиқиш учун асос қилиб олинган ва очиқ космик муҳитда ишлайдиган, орбитал станция ичидаги космонавтлар томонидан бошқариладиган орбитал астрофизика обсерваторияларни яратишга асос қилиб олинган асосий принциплар тўғрилигини тасдиқлади.

Космонавтлар телевизион репортажда халқ хўжалиги манфаатлари йўлида станция бортидан туриб ер сатҳини кузатиш ва ўрганиш соҳасида ўтказилган ишларни гапириб бердилар.

«Салют» орбиталь станцияси экипажининг аъзолари ўзларини яхши ҳис қилмоқдалар. Космонавтлар — Добровольский, Волков ва Пацаев ўртоқлар учиш программасини бажаришни давом эттирмоқдалар.

Ю. ЦЕДЕНБАЛГА ОКТЯБРЬ РЕВОЛЮЦИЯСИ ОРДЕНИ ТОПШИРИЛДИ

17 июнда Кремлда СССР Олий Совети Президиумининг Раиси Н. В. Подгорний Монголия Халқ революцион партияси Марказий Комитетининг Биринчи секретари, Монголия Халқ Республикаси Министрлар Советининг Раиси Ю. Цеденбалга Октябрь Революцияси орденини топширди. Ю. Цеденбал япон милитаристларига қарши биргаликда олиб борилган курашдаги, шунингдек урушдан кейинги даврда ҳамкорликни мустаҳкамлашдаги хизматлари учун ва Монголия халқ армияси тузилганлигининг 50 йиллиги муносабати билан ўни СССР Олий Совети Президиуми шу юксак мукофот билан тақдирлаган эди.

Орденни топшириш маросимида А. П. Кириленко, Д. С. Полянский, ва бошқа ўртоқлар ҳозир бўлдилар.

(ТАСС).

Съезд қарорларини амалга оширыш учун мусобақа тобора кучайиб бормоқда. Чирчиқдаги «Ўзбекхиммаш» заводининг токари Шокир Умаров (юқорида) ва Тошкент кабель заводининг коммунистик меҳнат зарбдори В. Назаров ўртоқлар фидокорона меҳнатлари билан обрў қозонмоқдалар. Улар топшириқни ошириб бажармаган бирон кун йўқ десак муболаға бўлмайди.

Фото лавҳалар

БОШЛАНҒИЧ ТАШКИЛОТ—ПАРТИЯНИНГ АСОСИ

МУСТАҲКАМ ТАЯНЧ

Кейинги йилларда партиянинг асосий эвеноларини ташкилий жиҳатдан мустаҳкамлаш ва уларнинг ҳар бир коллективдаги етакчилик ролини янада ошириш учун кўпгина муҳим тадбирлар кўрилди. Партиямиз XXIV съездида ишлаб чиқаришдаги партия ташкилотлари билан бир қаторда илмий-тадқиқот институтлари, ўқув юртлари, маданий-оқартув ва даволаш муассасаларининг бошланғич партия ташкилотларига ҳам маъмурият фаолиятини назорат қилиш ҳуқуқи берилди. Эндиликда совет, хўжалик муассасалари ва ташкилотларининг бошланғич партия ташкилотлари аппаратнинг партия ва ҳукумат Директиваларини бажаришдаги фаолиятини ҳамиша назорат этмоқ учун катта имкониятларга эга бўлдилар.

Поп район партия комитети бошланғич партия ташкилотларининг жанговарлик ва ташкилотчилик қобилиятини янада ошириш учун асосий эътиборни қаратмоқда. Ҳозир район партия комитети теварагига 74 та бошланғич партия ташкилоти ва 109 та цех партия ташкилоти уюшган. Улар ҳисобидаги 2208 коммунистнинг деярли 75 процента моддий бойликлар бунёд этишда актив қатнашмоқда. КПСС XXIV съезди қарорларини амалга ошириш муносабати билан бошланғич партия ташкилотларининг активлиги кун сайин ошмоқда. Улар партия сиёсатини қатъият билан ўтказиб келмоқдалар, партия қарорларини фидокорлик билан амалга оширмоқдалар, хўжалик ва маданий қурилишнинг барча соҳаларида етакчилик қилмоқдалар.

Ҳар бир бошланғич партия ташкилоти ишлаб чиқариш шароитлари билан боғлиқ бўлган ўзига хос хусусиятларга эга. Уларга раҳбарлик қилишда буни алоҳида ҳисобга олишга тўғри келади. Шунинг учун ҳам район партия комитети бошланғич партия ташкилотларига раҳбарликнинг янада мақбулроқ, янада такомиллашган услуб ва формаларини қидирмоқда ва йўл қўйиб келиган камчиликларни бартараф этмоқда.

Аввало, район партия комитети ҳисобот-сайлов йиғилишларига тайёргарлик кўриш даврида бошланғич партия ташкилотларининг составини саралашга, секретарлар, комитет ва бюро аъзолари составини меҳнатда чиниққан, малакали мутахассис ва ташкилотчи кадрлар билан мустаҳкамлашга асосий эътиборни қаратмоқда. Ҳозир район партия комитетига уюшган бошланғич партия ташкилотларидан 42 тасига олий ва тўлиқсиз олий маълумотли кадрлар бошчилик қилмоқда. Бундан ташқари, 22 та бошланғич партия ташкилотида халқ хўжалигининг турли соҳалари бўйича мутахассислар секретарлик қилишмоқда.

Райком бошланғич партия ташкилотларининг етакчилик кобилиятини оширишда улар ишини планлаштиришга асосий эътиборни қаратди. Ўтган икки-уч йил мобайнида 48 та бошланғич партия ташкилоти бир йилга мўлжалланган перспектив план асосида иш кўра бошлади. Бу йил эса райондаги барча бошланғич партия ташкилотлари перспектив план асосида ишлашга ўтди. Биз 1970 йилдан буён райком қошида ҳар кварталда «планлаштириш куни»ни ўтказиб келмоқдамиз. Бу эса бошланғич партия ташкилотларининг ташкилотчилик, тарбиявий ишларини яхшилашга, ишлаб чиқаришдаги раҳбарлик ролини оширишга имкон бермоқда.

Бошланғич партия ташкилотларининг иш фаолиятини вақтида билан кузатиб туриш, топширилган иш учун масъулиятини ошириш катта аҳамиятга эгадир. Ана шуни ҳисобга олиб, биз райком бюросида бошланғич партия ташкилотларининг ҳисоботини вақти-вақти билан эшитиб турибмиз. Ўтган йили «Ленинград» колхози партия комитетининг Ярославль шаҳар партия ташкилотида партия йиғилишларини ўтказиш практикаси ҳақидаги КПСС Марказий Комитети қарорининг бажарилиши юзасидан, Ленин номли колхоз партия комитетининг цех партия ташкилотларига раҳбарлиги, «Правда» колхози партия комитетининг «КПСС сафига қабул қилиш ва ёш коммунистлар билан ишлаш» ҳақидаги ҳисоботлари муҳокама қилиниб, йўл қўйилган камчиликларни бартараф этиш тадбирлари белгиланди.

Райком бошланғич партия ташкилотлари билан ишлашни пухта ташкил этишда ҳам бир мунча тадбирларни кўрди. Кейинги пайтларда бошланғич партия ташкилотлари секретарларининг, комитет ва бюро аъзоларининг, цех партия ташкилоти секретарларининг семинар-кенгашлари мунтазам ўтказилиб турипти. Бунда партия ташкилоти ишларини планлаштириш, партия йиғилишларини тайёрлаш ва ўтказиш, қабул қилинган қарорларнинг бажарилишини назорат қилиш, партия комитетлари ва бюро аъзолари ўртасида иш тақсимоти, КПСС сафига қабул қилиш каби масалалар муҳокама қилинади.

Бошланғич партия ташкилотларининг ташкилотчилик ролини оширишда райком қошида ташкил этилган штатсиз партия комиссияси томонидан амалга оширилаётган ишлар диққатга сазовордир. Бу комиссияга тўқ қиз кишидан иборат коммунистлар бирлашган. 1970 йилда комиссия 354 ишни кўриб чиқди. Бундан ташқари, биз бошланғич партия ташкилотларининг ишлаб чиқаришга раҳбарлик фаолиятини оширишда райком бюро аъзолари ва райком аъзолари ёрдамига суянмоқдамиз.

Бошланғич партия ташкилотларининг жанговарлик фаолиятини оширишда райком томонидан кўрилаётган тадбирлар яхши самаралар бермоқда. Буни Ленин номли колхоз партия комитети мисолида ҳам яққол кўришимиз мумкин. Колхоз районимизда йирик хўжаликлардан биридир. Хўжаликда асосий ишлаб чиқариш участкаларига комитет аъзолари ва коммунистлар бошчилик қилишяпти.

Район партия комитети ва бошланғич партия ташкилотларининг етакчилигида иш кўраётган районимиз меҳнаткашлари ўтган беш йилликда яхши кўрсаткичга эришдилар. Саноат ва қишлоқ хўжалик маҳсулотлари ишлаб чиқариш ва давлатга сотиш тўла адо этилди.

КПСС XXIV съезди қарорларини амалга ошириш йўлида ҳормай-толмай меҳнат қилаётган районимиз саноат корхоналари, қурилиш ташкилотлари коллективлари 1971 йил топшириқларини муддатидан олдин бажарди, деҳқонларимиз эса давлатга 46 минг тонна «оқ олтин», 2400 тонна дон, 550 тонна гўшт, 3060 тонна сут ва бошқа қишлоқ хўжалик маҳсулотлари етказиб бериш борасида астойдил меҳнат қилмоқдалар.

Район партия комитети ўзининг бундан кейинги иш фаолиятида ҳам бошланғич партия ташкилотларининг жанговарлик қобилиятини янада ошириш тадбирларини кўради.

Б. РАФИҒАЛИЕВ,
Поп район партия комитетининг биринчи секретари.

БЕШ ЙИЛЛИК ҚАҲРАМОНЛАРИ

МЕҲНАТ ГАШТИ

Оҳангарон оқшоми қишнинг сўнгги кунини узатмоқда. Баг-рида сон-саноқсиз - милтираган жажжи юлдузлар гўё тор бўй-нидаги маржонларга ўхшарди. Сухсур кеча меҳрибон онадай ҳамма қатори Буолмани ҳам ўз бағрига олиб, ухлатиб қўйган. Ким-билади, у қанақа туш кўраяпти? Балки она қишлоғи ипидан-игнасигача хаёлидан ўтаётгандир. Ахир, унинг ҳаётида бу болалиги билан хайрлашаётгандай сўнгги кеча-ку?! Балки, онажони сўзлаб берган шаҳри азим — Тошкент тушида гавдаланаётгандир. Ана, маъсума юзига илик нур тегди-ю, уйғонди. Онажони билан қайта-қайта ўпишув, хайрлашув... Она қишлоғидан чиқди ниҳоят.

Ўн олти яшар қизча қадрдон ерларни яхшилаб кўриб олмоқчидай, тепаликка тез-тез кўтарилди. Ажойиб бир манзара. Жўшиб оқаётган Оҳангарон дарёси қишлоқ белига боғланган кумуш тасмадай ярқираб кўзга ташланарди. Пастда, олисда кенг водий ястаниб ётибди. Енгил шабада узоқдан жуда ажойиб, гўё ер юзида ҳам топилмайдиган гуллар ҳидини димоғига уфураётгандай туюларди. Узоқларда аллақачон баҳор нафаси кезаётган бўлса ҳам бу ерда ҳали қиш оқ чодирини йиғиб олишга эринарди. Осмон эса янгигина бўёқдан чиққан гумбаздай. Буолма қалбида аллақачон баҳор уйғонган, шу баҳор уни шаҳарга етакларди.

Буолма автобусда шаҳарга йўл оларкан, беихтиёр отасини эслади. Ғира-шира эсида: бир куни дадаси даладан тезда қайтиб келди. Юзи тамом оқариб кетган, лаблари ҳаяжондан титрарди. Кетмонини ҳовлининг четига улоқтирди. Улбош биби супада Буолмага эртак айтиб ўтирарди.

— Қаранг, дадаси, қизингиз ажойиб бўладими, дейман-да.

Гапи оғзида қолди, чунки эри бутун вужуди билан уни ва қизчасининг юз кўзларидан ўпа кетди. Кўзларида ёш қалқирди.

— Сизларни қандай ташлаб кетаман ,кўзим қароғлари? — дерди мунгли изтироб ва даҳшат ичида, — эшитдингми уруш, уруш бошланибди!

Эртак оғушидаги она Буолма устига йиқилиб тушаёзди. Дадаси уни ушлаб қолди... Бир қанча вақт дадасидан хат келиб турган эди, унинг урушда қаҳрамонларча ҳалок бўлгани ҳақидаги мудҳиш хабар эса оила аъзоларини ларзага солиб юборди. Буолма ота дийдорига тўёлмади. Бир бурда нонга зор кунларда онаси уни Оҳангарондаги болалар уйига топширди. Нa чора?

Дақиқаларни кўпинча саналмаймиз. Агар одам ҳар бир дақиқа ўтганини ўйлайверса, уйқуни ҳам тарк этиши шубҳасиз. Буолма эса ўн йилни болалар уйида ўтказиб юборди...

Тошкент тўқимачилик комбинати қошидаги фабрика-завод ўқуви мактабида йигирувчи касбига ихлос қўйди. Ўқишни битириб, иккинчи фабриканинг йигирув цехига келган куни унинг хотирасидан умрбод чиқмаса керак. Бирданига цехдаги ҳамма хотин-қизлар уни севиб қолишган, ҳамманинг юзида табассум жилваланар эди. Буолмага ҳамма устозлик қилди деса бўлади. Чунки Буолма ҳар куни ишдан кейин қолиб сменачининг иш усулларини ўрганар, чарчаш нималигини хаёлига ҳам келтирмасди.

Нозик толалардан калава ип ўраётган йигирувчи қизнинг ҳаракатини раққоса мақомига қиёс этгим келади. Раққоса нозик ва нафис қўл ҳаракати орқали кишида завқ уйғотгани, қалбларга шуур бахш этгани каби машина айланиб ўтаётганида ўзилган толаларни чаққонлик билан улаётган қиз ҳаракати ҳам ўзгача завқ-шавқ уйғотади. Йигирилаётган калава ип қанча бенуқсон бўлса, шунча яхши. Кейинги ишлар ҳам аъло кетаверади. Яхши йигирилган калавадан аъло газлама тўқилишини айтиб ўтириш ортиқча.

Йигирма йилдан бери Буолманинг нозик ва чаққон бармоқлари сочдан ҳам ингичка толалар оралаб кезади. Бу зинамазина юлдузларга чиқиш билан тенг. Ростдан ҳам Буолма қўллари теккан толалардан йигирилган калава ипларининг узунлиги Ер билан Ойга ўн чандон белбоғ бўлгудай. Мана, қиёслаб кўринг, мини марта эшитгандан бир марта ҳис этган яхшиг: Буолма йигириш агрегатининг ёгти-саккиз томонини бошқаради. Ўртача ҳар сменада 150 килограммдан ортиқ калава ип тайёрлайди. Демак, бу, Буолма Жўраевининг бир сменада икки минг метрга яқин газламага етарли калава ип ишлаб чиқаряпти, деган сўз. Буни бир ой, бир йил, йигирма йилга чақинг-чи! Фақат ўтган беш йилнинг ўзида у пландан ташқари беш тонна калава ип тайёрлаб берди. Тома-тома кўл бўлур. деганларидек Буолма ҳар куни мўлжалдан ўн-ўн беш процент ошиқча калава ип тайёрлашни одат қилиб олган. Бундан ташқари, ҳамма маҳсулоти аъло. Бу бахт ҳаммага ҳам кулиб боқавермайди! Шунинг учун бундан беш йил муқаддам у Ленин ордени билан тақдирланди. Ўн йилдан бери район ва шаҳар Советларига депутат.

... У яқинда Москвадан, партиямиз XXIV съездидан қайтиб келди. Энди унинг кўксида Социалистик Меҳнат Қаҳрамони нишони ярақлаб турарди. Қорачадан келган, ҳушчақчақ бу аёлнинг чеҳраси гул-гул ёнарди.

Буолма Жўраева ўз ҳикоясини тугатганда унга фақат иккита савол беришга журъат этдим.

— Съездда шахсан суҳбатлашган энг дилкаш одам ким бўлди?

— Валентина Терешкова — биринчи космонавт қизимиз, — деди у кулимсираб. — Биларсиз, у ҳам йигирувчи бўлган. Шунинг учун тез тил топишганимизга ажабланмасангиз ҳам бўлади.

— Сиз ҳаётингизда доимий йўлдош деб кимни биласиз?

— Отам-онам руҳини, — деди у ўйчан, — кейин Йўлдош акамлар... турмуш ўртоғимни...

Шу онда бир гап эсимга тушди. Буолма ёшлигиданоқ бадиий ҳаваскорлик тўгарагига қатнашар, оёғидан ўт чақнайдиган дурустгина раққоса ҳам эди. Ўн тўрт йил мукаддам Москвада ўтказилган ёшлар ва студентларнинг VI жаҳон фестивалида бўлажак турмуш ўртоғи Йўлдош билан бирга қатнашди. Тор қизининг тўйи ана шу фестивалда, гўзал Москвада ўтди. Мана энди эса 14 йилдан кейин Москвадан «Олтин юлдуз» тақиб қайтди.

Жажжи кокилини еллар силкитиб, ўн беш ёшга энди тўлган чоғида қадрдон қишлоғи билан хайрлашиб чиққан ўша қизча йигирма йилдан кейин элда шундай обрў-эътибор топади, номи оғиздан-оғизга ўтади деб ким ўйлаган эди...

Ҳ. ИКРОМОВ.

КПСС XXIV СЪЕЗДИ ҚАРОРЛАРИ ~ ҲАЁТГА!

КОММУНИСТИК ТАРБИЯНИНГ МУҲИМ СОҲАСИ

КПСС XXIV съездининг ҳаётбахш қарорлари, улуғвор режалари мамлакатимизнинг барча меҳнаткашлари, ишчилари, колхозчилари ва зиёлилари, турли касб эгалари томонидан зўр қувонч ва ифтихор билан кутиб олинди. СССР халқ хўжалигини ривожлантиришнинг тўққизинчи беш йиллик плани юзасидан КПСС XXIV съезди Директивалари чуқур илмий ва ғоят муҳим сиёсий ҳужжат бўлиб, унда саккизинчи беш йилликнинг асосий якунлари ва галдаги тўққизинчи беш йиллик вазифалари, совет жамияти ривожланишининг асосий йўналишлари, Ватанимиз қудратини янада ошириш, меҳнаткашлар моддий ва маданий турмуш даражасини тағин ҳам юксалтириш истиқболлари белгилаб берилган. Бинобарин, коммунистик қурилишнинг ҳозирги босқичида партиямиз сиёсатининг асосий моҳияти ва жамиятимизнинг етилган эҳтиёжлари ўз ифодасини топган.

Директиваларда фанлар, шу жумладан, ижтимоий фанлар олдида турган муҳим вазифалар таъкидлаб ўтилган: «Ижтимоий фанлар янада ривожлантирилсин, социалистик хўжаликка илмий раҳбарлик қилиш ва коммунистик қурилиш вазифаларини ҳал этиш учун жамият ривожининг ҳозирги жараёнлара комплекс тадқиқ қилинсин» дейилади.

Ҳақиқатан ҳам кейинги йилларда ижтимоий фанларнинг роли анча ошди, студентларнинг мукаммал билим олишларига эътибор ортди, педагогика институтлари янги ўқув планларига эга бўлдилар ва бу планларни ишлаб чиқишда институтларнинг, шу жумладан, Тошкент Давлат педагогика институти коллективининг фикр-мулоҳазалари ҳисобга олинди. Ўзбекистон ССР Олий ва ўрта махсус таълим министрлиги қошидаги тарих секцияси тавсияси билан Низомий номли Тошкент Давлат педагогика институтида тарих факультети тикланди ва шу факультетда республикамиз бўйича тўнғич кафедра — мактабларда тарих ва жамиятшуносликни ўқитиш методикаси кафедраси очилди. Бундан ташқари, Тошкент педагогика институти ва В. И. Ленин номли Тошкент Давлат университетидаги умумий тарих кафедралари қадимги ва ўрта асрлар тарихи, янги ва энг янги тарих кафедраларига бўлинди.

Айрим тарих кафедраларининг ташаббуси билан маҳаллий тажрибаларни ҳисобга олган оригинал ва сифатли дарсликлар, ўқув ва ўқув-методик қўлланмалар, шунингдек, дипломлар ёзиш, мактабларда тарих ўқитиш, тарих-ўлкашуносликнинг ишлари юзасидан ҳам қўлланмалар яратилди ва яратилмоқда. Университет ва баъзи педагогика институтларида СССР тарихи, янги ва энг янги тарих историографиялари (тарих фанларининг тарихи) ўқитила бошланди.

Тарих кафедралари студентларни ўз касбини яхши севган ва билган ўқитувчи кадрлар қилиб тайёрлашга катта аҳамият бермоқдалар. Кафедраларнинг мактаблар билан алоқалари бирмунча йўлга қўйилди, ўқув-методик ишларнинг даражаси кўтарилди, студентларнинг мактабларда ўтказиладиган педагогика практикаси анча яхшиланди.

Лекин тарих кафедраларининг ўқув-методик ва илмий-методик ишларини ўсиб бораётган талабларга тўла жавоб беради, деб бўлмайди. Бир қанча тарих кафедраларининг мактаблар билан боғланиши қониқарсиз. Умумий тарих (хорижий мамлакатлар тарихи)дан ўқитувчилар етишмайди. Натижада шу соҳада мутахассис бўлмаган кишилар умумий тарихдан дарс бермоқдалар.

Тарих факультетлари ва кафедралари КПСС XXIV съезди Директиваларида таъкидланганидек, таълим ва тарбия ишларини такомиллаштиришлари, педагог кадрларни тайёрлаш сифатини ва уларнинг малака даражасини янада оширишлари, ёшларни касб танлаш ва касб ўрганишга йўллаш ишларини кучайтиришлари керак.

Ўзбекистон Компартияси XVIII съездида айтилганидек, ўқувчиларга нисбатан талабчанликни ошириш, революцион назарияни ўрганишга иштиёқни кучайтириш, коммунистик ғоялар ёшларнинг ихлос қўйган шахсий эътиқодлари бўлиб қолишига. ўзи танлаган касби бўйича малакали мутахассис бўлиб етишишига эришиш лозим.

Республика олий ўқув юртлари тарихчилари СССР, Ўзбекистон ССР ва жаҳон тарихининг муҳим масалалари устида илмий иш олиб бормоқдалар. Кейинги йилларнинг ўзида қатор асарлар, масалан, «Ўзбекистонда Октябрь революцияси историографияси», «Ўзбекистон меҳнаткашларининг СССР пахта мустақиллиги учун курашдаги роли» сингари, шунингдек, Ўрта Осиё ва Ўрта Шарқдаги халқаро муносабатлар тарихига доир китоблар нашр этилди. Бир қанча кандидатлик ва докторлик диссертациялари ёқланди. Бу соҳада Ўзбекистон ССР Фанлар академиясининг ва мамлакат илмий марказларининг амалий ёрдами катта бўлмоқда.

Илмий-тадқиқот соҳасида бир қанча вазифалар турибди. Булар илмий ишларни планлаштириш ва координация қилишни тубдан яхшилаш; параллелизмга ва аҳамияти кам бўлган мавзулар устида илмий иш қилишга, илмий кучларни асоссиз равишда бўлиб юборишга узил-кесил чек қўйиш; Ўзбекистон Компартиясининг XVIII съездида ўқтириб ўтилганидек, бир неча проблемалар қатори ленинизм ғояларининг Совет Шарқи ривожига таъсирини, социалистик ва коммунистик қурилиш практикасини; ўзбек халқининг коммунизм моддий-техника базасини вужудга келтиришга қўшаётган ҳиссасини ва шу сингари мавзуларни илмий асосда ишлаб чиқишни давом эттириш, ижтимоий ривожланиш жараёнлари ва ҳодисаларини чуқур таҳлил қилиш, илмий-тадқиқот ишларини ўз муддатларида бажарилишига эришишдан иборатдир.

Давр ва ўсиб бораётган талаб тарихчиларнинг йирик комплекс темалар устида ишлашларини, илмий ишларни ҳаётга, мактабга боғлашларини, илмий методик масалалар билан астойдил шуғулланишларини кўпроқ тақозо этмоқда. Фикримизча, йирик илмий проблемалар бўйича олий мактаблар ўртасида алоқалар ўрнатилиши ва мустаҳкамланиши, йирик олий ўқув юртларидаги айрим тарих кафедраларини шу проблемалар бўйича таянч кафедраларга айлантириш мақсадга мувофиқдир.

Профессор-ўқитувчилар илмий ишларини нашр этишни яхшилаш, тарих фани ютуқларини кенг пропаганда қилиш, КПСС XXIV съездида кўрсатилганидек, илмий-тадқиқот ва текширишларнинг натижаларини тезроқ амалга ошириш, фан билан ишлаб чиқаришнинг алоқасини мустаҳкамлашга эришиш, айниқса, муҳимдир.

Республикада алоҳида тарих журналини таъсис этиш, жуда бўлмаганда мавжуд «Совет мактаби» журналини кенгайтириб «Ўрта ва олий мактаб» ёки «Фан ва мактаб» журналига айлантириш мақсадга мувофиқ, деб ҳисоблаймиз. Низомий номли Тошкент Давлат педагогика институти тарих факультетида мавжуд тарих-педагогика ва тарих-география бўлимларига қўшимча тарих-жамиятшунослик бўлимини, область педагогика институтларида ҳам зарурият ва имкониятга қараб тарих факультетларини ташкил этиш, йирик тарих кафедраларини бўлиш, тарих методикаси кафедраларини очиш зарур. Буларни ўрта ва олий мактаб тармоқлари ва иш даражасининг ўсиши, умумий ўрта таълимга ўтишнинг амалга ошиши, маориф системасининг такомиллашиб бориши, коммунистик тарбия ишларининг қўлами, тарих фанлари роли ниг оша бориши ва бошқалар тақозо этмоқда.

З. НУРИДДИНОВ,
Ўзбекистон ССР Олий ва ўрта махсус таълим министрлиги илмий-методик кенгаши тарих секциясининг раиси, профессор.

Пойтахтимиздаги тўқимачилик машинасозлиги ва Наманганда электротехника заводининг пешқадам ишчилари Олим Самиев (юқорида) ва Мўйдин Отахоновлар смена топшириқларини мунтазам 130-150 процентдан адо этиб, ўз коллективларига намуна бўлмоқдалар.

А. Тўраев фотолари.

ЯНГИЛИКЛАР, ХУШХАБАРЛАР

НАМАНГАН НОВЛАРИ

Жийдакапа посёлкасида (Наманган области) темир-бетон буюмлари заводи қуришга киришилди. Шу беш йилликда областда мелиорация ишларини қариб икки баравар кенгайтириш кўзда тутилмоқда.

Янги завод ҳар йили 25 минг куб метр темир-бетон буюмлари ишлаб чиқаришга мўлжалланган. 1973 йилнинг бошида ишга туширилиши бу корхона Тўқимбой ва Қизилравот массивларида суғориш шохобчалари учун темир-бетон новлар ишлаб чиқаради. Ана шу массивларда 13 минг гектар қўриқ ер пахтазор қилинади.

Корхонанинг темир-бетон буюмларидан Марказий Фарғонанинг янги ўзлаштирилган ерларида ҳам фойдаланилади.

УНУМДОРЛИК ОШДИ

Ленинскдаги пахта тозалаш заводининг линтер цехи коллективи меҳнат унумдорлигини икки баравар оширди. Бу ерда пахта тозалаш саноати практикасида биринчи марта ҳар бир ишчи иккитадан линтер машинаси батареясини бошқара бошлади. Цехдаги технология линиялари реконструкция қилинганидан кейин бунга эришилди.

Самарқанд областидаги Жўма пахта тозалаш заводи линтер цехининг коллективи Ленинск пахта тозалаш заводи пешқадамларининг ташаббусини биринчи бўлиб қўллаб-қувватлади. Ҳозир республика пахта тозалаш саноатининг бошқа заводларида ҳам бир йўла иккита линтер батареяси ишлатилмоқда. (ЎзТАГ).

Тажриба ўрганмоқдалар

БЕКОБОД. Эроннинг бир группа техник ходимлари пўлат эритиш ишини ўрганиш учун В. И. Ленин номидаги Ўзбекистон металлургия заводига келишди. Дўст мамлакатдан келган 46 ишчи ва инженер мутахассисларнинг лекцияларини тинглайдилар ва узлуксиз пўлат қуйиш установкасида тажриба ўрганадилар.

Улар юртларига қайтиб борганларидан кейин ҳозир совет мутахассисларининг лойиҳаси ва Совет Иттифоқининг ёрдами билан Эронда барпо этилаётган Исфаҳон металлургия заводи қурилишида қатнашадилар.

ЙЎҚ, МЕН ЎЛГАН ЭМАСМАН!

Архивдан хушхабар келди: ўзбекистонлик Жуманазар Ҳожиев Совет Иттифоқи Қаҳрамонлигига тавсия этилган. Ленин ордени билан «Олтин юлдуз» медали балки ўз эгасини излаётгандир.

Йўқ мен ўлган эмасман!
Йўқ, мен ўлган эмасман!
Яшил баргман, қишлардан чўчиб
сўлган эмасман...
(М. Шайхзода).

Ҳуфтонда эшик тақиллади. Мўйлаби энди сабза ураётган почтальоннинг қўллари қалтирар, тили калимага келмасди. Ҳожи бобо бир нарсани сезгандек, юраги «шув» этиб кетди. Супадан ҳаллослаб тушаётган хотини ва чопкиллаб келаётган келини жонжаҳди билан эшикка отилишди.

— Қора хат! — шундай деди-ю, Ҳожи бобо пуштиранг конвертни гижимлаганича қўлларини муштқилиб қолди.

Хотини «қайси биридан», деб сўрамоқчи эди. Бироқ келининг изига бурилганича йиғлаб кетаётганини кўриб, тиззалари титраб бўшашиб кетди ва ўзини таппа ташлади.

Ҳожи бобо гижимланган конвертни яктагининг киссасига солди-да, кампирини авайлаб турғазди. Унинг бошини силаб, бўғиқ овоз билан:

— Жуманазар!.. — деб, оғир хўрсинди.

— Онанг ўлсин, жигаргўшам! — деб дод солди кампир. Ҳу, нарида мудраб ётган Шаҳристон тоғлари ҳам бир силкиниб, фарёд чеккандай бўлди шу топда!

Ховли одамларга тўлиб кетди. Кўни-қўшнилар, қуроний қариялар Ҳожи бобо билан кампир, келинни юлатишди, Абдусами билан Маманазарнинг умрини берсин, деб қўлтиғидан суяшди. Ҳа, Ҳожи бобонинг тагин икки ўғли — Абдусами билан Маманазар ҳам фронтда эди.

На чора! Уруш қурбонсиз бўлмайди. Не-не йигитлар ўлиб кетяпти, ота-онам, бола-чақам, қариндош-уруғим, ёру-дўстим фашизмга қул бўлмасин деб жон олиб, жон бераяпти. Жуманазар ҳам ҳақ иш учун жанг майдонида мардларча ҳалок бўлибди, лекин немисларнинг еттита ўзи юрар тўпини, иккита миномётини, учта пулемёт нуқтасини, қурол-яроғ ортган автомашинасини ер билан яксон қилибди

— Ҳақиқий қаҳрамонлик кўрсатибди, умри зое кетмабди — дейишарди одамлар. — Қолган ўғилларингиз эсон-омон қайтсин. Набира тўйларига етказсин!

Кунлар, ойлар ўтаверди. Бу орада уруш ҳам тугади. Ота-она ҳам оламдан ўтди. Кўпгина ховосликлар қўша-қўша орден, медаль тақиб қайтишди. Лекин, Абдусами билан Маманазардан ҳамон дарак йўқ. На чора! Уруш...

...Ҳуфтонда эшик тақиллади. Ким экан, бунча бемаҳалда, — деб кўнглидан ўтказди Жуманазарнинг қатта акаси Ҳолиқназар ва шошилмай бориб эшикни очди. Очди-ю, ҳайкалдек қотиб қолди. Рўпарасида елкадор бўй йигит қулиб турарди. Кўкраклари аллақанча нишонларга тўла. Ҳолиқназар уларнинг қанақа орден ёки медаллигини яхши билмайди. Иш қилиб, жанговар нишонларнинг ой ёғдусида ярақлашини кўрди, ҳаяжонини босолмай, овозининг борича:

— Жуманазар, укажоним бормисан — деб қичқириб юборди.

Ҳовлиқканича ичкаридан келин отилиб чиқди:

— Дадаси, тирикмисиз, жон дадаси! — деб йиғларди у эрининг бўйнига осилиб, Сизни ўлдига чиқаришди, «қора хат» келди, дамоқчи бўларди-ю, аммо ў-ў-ў... деганича бу ёғини айтолмасди.

Уй одамларга тўлиб кетди. Улар «ўлиб-тирилган» ўғлондан кўзларини узиша олмасди.

— Қани, ука, қандай қилиб омон қолганлигингни гапириб бергин? — деди Ҳолиқназар укасига яна бир бор бошдан-оёқ разм солиб.

— Урушда нималар бўлмайди, дейсиз! — ҳикоясини бошлади Жуманазар, — Севаш қўлидаги ўша жангда сал бўлмаса... У ютиниб-ютиниб олди.

Сўнгра «қора хат» келиши билан боғлиқ бўлган жанг тафсилотини гапириб берди:

— Севаш қўллари деб эшитгандирсизлар. Нуқул ботқоқ ерлар... Немислар эса энг қулай позицияларда жойлашиб олдилар. Кўмондонлик Севаш-Перекопни фашистлардан тозалашни буюрди. Менга 76 миллиметрли 268363 номерли тўпим билан ботқоқликда «сайраб» турган немис пулемётини йўқ қилиш топширилди. Нишонга олиб, бир-икки марта ўқ уздим. Тегмади. Сўнгра қоронғи тушиши биланоқ икки киши бўлиб разведкага кетдик. Немис пулемётининг қайси нуқтада турганини билиб қайтдик. Бироқ, фашист пулемётчиси негадир отмай қўйди. Худди шу маҳал бизнинг бир танкимиз пулемёт томон ўрмалаб бораверди. Орадан сал ўтмай гумбирлаган овоз эшитилди, танк аланга ичида колди. Бундан фойдаланган немис пулемётчиси аланга ортидан туриб бизга ўқ узиб турди. Шунда мен пулемёт нуқтасини нишонга олиб, уст-устига тўртта снаряд бўшатдим. Немис пулемёти овози тинди.

Тонг отарда фашистлар қарши ҳужумга кўтарилишди. Мен командирлик қилган тўп уларнинг чап қанотдан қилаётган ҳужумини қайтариб туриши керак эди. Пулемётларни тўп атрофидаги қулай жойларга ўрнатиб, шай бўлиб турдик. Душман бостириб келяпти. Олдинда ўзи юрар тўплар... Олисдан пулемётдан ҳам отиб турибди. Тўплар кетидан пиёда askарлари дам етиб, дам туриб чопиб келишарди. Шунда ўзи юрар тўпларни нишонга олиб отавердим. Уч-тўрттаси ёниб кетди. солдатларининг омон колганлари чекинишди. Бироздан сўнг немислар яна карши ҳужумга ўтишди. Биз уларнинг ҳужумини қайтариб Армянское деган қишлоқни озод қилдик. Яна жанг бошланиб кетди. Бу safар фашистларнинг уч-тўртта пулемёти баландликка жойлашиб олиб, бутун полкнинг олга силжишига тўсқинлик кўрсатарди. Бош кўтариб олга интилган жангчини худди яқиндан кўриб тургандай мўлжалга оларди. Полк бир қадам ҳам силжий олмай қолди. Шунда полк командири гвардияси майор Подолич буйруқ берди:

— Старший сержант Ҳожиев, немис пулемётларининг овозини ўчиришни фақат сенинг йигитларингга топшираман. Вақт зиқ, буйруқнинг бажарилганлиги ҳақида ярим соатдан сўнг ахборот кутаман!

Буйруқ қиска ва жанговар эди. Бир тепалик ортидан немис пулемётлари отаётган нуқталарни дурбин орқали кузатдим. Таҳминан жойларини белгилаб олдим. Кейин тўп ёнига келиб ўша нуқталарни нишонга тўғрилаб турганимни билдим, немис пулемётлари яна «сайраб» қолди. Бу бизга қўл келди. Ўша ёққа каратиб ота кетдик. Ярим соат эмас, йигирма минутлар чамаси вакт ўтар-ўтмас фашист пулемётларининг овозини ўчирдик.

Бизникилар ҳужумга кўтарилишди. Улар тобора илгарилаб боришар экан, қўқисдан тагин бир немис пулемёти отишга тутинди. Шунда мен ва дўстларим Қашқарбоев, Александр Карташев, Константин Елистратов тўпни Чатарлик дарёси ёнигача судраб ўша пулемётга яқин жойга олиб бориб, кутиб ётдик. Кимдир бошидаги каскасини милтиқ пайзасига кийгизиб, беш-олти марта юқорига кўтарди. Бояга пулемёт бирдан тариллатиб отиб колди. У қаердан отаётганлигини энди аниқ пайқаб олдик. Ўша томонга қаратиб бешолти снаряд бўшатдик. Пулемёт жимиб колди.

Ҳамма ҳужумга кўтарилди. Биз тўпчилар ҳам олга интилардик. Бирдан оёқларим жизиллаб, тиззаларим титраб, йиқилдим. Икки оёгимдан бир йўла беш жойидан яраланибман. Бўлган гап шу!

Жуманазар шиддатли жанглардан бирининг эпизодни гапириб берганди. ўшанда. Бундай жангларни у жуда кўп кўрган. Ёв устидан ҳамиша ғолиб келган.

Орадан йигирма уч йил ўтиб кетди. Ҳовос посёлкасида тинч яшаб, ишлаб турган Жуманазар Ҳожиев ўша мудҳиш кунларни унутиб юборди. Совхозда ҳаммага ўрнак кўрсатиб ишларди у. Одамларнинг оғзига тушди, ҳалол меҳнати билан катта обрў-эътибор қозонди.

Бир куни хуфтонда тагин эшик тақиллаб колди. Жуманазар пешвоз чиқди. Бу гал совхоздаги дўстларидан бири уни маҳкам қучоқлаб олиб, календарь варағини тутқазди. Жуманазар дўстини ичкарига таклиф этди. Иккаласи чой устида ярим кечагача гурунглашиб ўтиришди.

— Шунча хизматинг бор экан, нега ҳалигача индамайсан? — деб ҳайрон бўларди шериги.

— Ўтган гапга салавот! — дерди Жуманазар вазмилик билан.

Ўтган гап бўлса ҳам, бир умр кишининг хотирасида қоладиган, ҳар қандай қаҳрамонликка тенг воқеа ҳақида ёзилганди.

Жуманазар ўша дўстининг таклифига асосан Янгиер шаҳар социал таъминот бўлимига борди. У ердагилар Мудофаа министрлигига хат ёзишди. Орадан тагин бир неча вакт ўтиб кетди. Ниҳоят, ҳаммани қувонтирадиган хушхабар келди. Тафсилоти қискача мана бундай:

СССР Қуролли Кучларининг марказий музейига 76 миллиметрли 268363 номерли тўп қўйилган. 192-артиллерия полкига қарашли ана шу тўпга ўзбекистонлик Жуманазар Ҳожиев командирлик қилган. Полк командири гвардияси майор Подолич ва штаб бошлиғи гвардияси капитан Каклевский ўртоқларнинг имзоси билан ва полкнинг думалок печати билан тасдиқланган справка ҳам музейда сақланяпти. Бу справкада тўп командири Жуманазар Ҳожиев жангда мисли кўрилмаган жасорат кўрсатганлиги, бир йўла беш жойидан яралар бўлганлигига қарамай, қонга беланиб колган бўлса-да, жанг майдонини ташлаб кетмагани ёзилган. Шу жасорати учун гвардияси старший сержант Ҳожиев Совет Иттифоқи Қаҳрамони деган унвонга тавсия қилинди. Бу ҳақда қўмондонлик томонидан ҳужжатлар тўлгазилаётган пайтда Жуманазар Ҳожиев қайси госпиталда эканлиги номаълум эди.

Командирлар тасдиқлашича, Жуманазар Ҳожиев оғир яраланиб госпиталга жўнатилган. Айни вақтда унинг қаҳрамонларча ҳалок бўлганлиги ҳақида «қора хат» келган...

Жуманазар Ҳожиев Совет Иттифоқи Қаҳрамонлигига тавсия этилган ҳужжатларнинг тақдири изланяпти. Эҳтимолки, бу табаррук ҳужжатлар ва Ленин ордени билан «Олтин юлдуз» медали Жуманазар акани кидириб юргандир. Бу ҳақда унинг полкдошларидан, кўрган-билганлардан, командирларидан хат-хабарлар кутамиз.

Самад ҚОДИРОВ,
«Совет Ўзбекистони» махсус мухбири,
Худойқул КАРИМЖОНОВ,
«Совет Ўзбекистони» штатсиз мухбири.

КПСС XXIV съезди делегати Саноат Йўлдошева Тошкентдаги пиллакашлик фабрикасининг моҳир ишчиси ҳисобланади. У беш йилликнинг тўнғич йилида ўз зиммасига олган мажбуриятини барвақт бажариш учун меҳнат унумдорлигини тобора ошириб бормоқда. Суратда: С. Йўлдошева.

М. Нуриддинов фотоси.

ЎЗБЕКИСТОН ССР ОЛИЙ СОВЕТИ ПРЕЗИДИУМИНИНГ ФАРМОНИ

ЎЗБЕКИСТОН ССР ГИДРОМЕТЕОРОЛОГИЯ ХИЗМАТИ БОШҚАРМАСИНИНГ ХОДИМЛАРИГА ЎЗБЕКИСТОН ССР ФАХРИЙ УНВОНЛАРИ БЕРИШ ТЎҒРИСИДА

Республикада гидрометеорология ишларини ривожлантиришдаги хизматлари учун ва метеорология хизматини ташкил этиш тўғрисидаги Ленин декретининг 50 йиллиги муносабати билан қуйидагиларга фахрий унвонлар берилсин:

«ЎЗБЕКИСТОН ССРда ХИЗМАТ КЎРСАТГАН ИНЖЕНЕР»

Аванесова Амалия Григорьевна — оператив узоқ муддатли прогнозлар лабораториясининг мудири.

«ЎЗБЕКИСТОН ССРда ХИЗМАТ КЎРСАТГАН ИРРИГАТОР»

Гирник Екатерина Ивановна — оператив гидрологик прогнозлар лабораториясининг мудири.

Машуков Петр Михайлович — Ўрта Осиё регионал гидрометеорологик илмий-тадқиқот институтининг катта илмий ходими.

Озолин Николай Антонович — Туямўйин гидрометеорологик станциясининг бошлиғи.

Ўзбекистон ССР Олий Совети Президиумининг Раиси
Н. МАТЧОНОВ.

Ўзбекистон ССР Олий Совети Президиумининг Секретари
Р. САХИБОЕВ.

1971 йил, 18 июнь.
Тошкент шаҳри.

ЎЗБЕКИСТОН ССР ОЛИЙ СОВЕТИ ПРЕЗИДИУМИДА

Ўзбекистон ССР Олий Совети Президиуми Ўзбекистон ССР гидрометеорология хизмати бошқармаси ходимларининг бир группасини республикада гидрометеорология ишларини ривожлантиришдаги хизматлари учун ва метеорологик хизматини ташкил этиш тўғрисидаги Ленин декретининг 50 йиллиги муносабати билан Ўзбекистон ССР Олий Совети Президиумининг Фахрий ёрлиғи билан мукофотлади.

Тўртлик мамлакатларда

СОВЕТ ДЕЛЕГАЦИЯСИНИНГ СУРИЯДА БЎЛИШИ

ДАМАШҚ, 18 июнь. (ТАСС). Сурия Араб Республикасининг президенти Ҳафиз Асад бу ерда расмий дўстона визит билан меҳмон бўлиб турган СССР Олий Советининг делегациясини қабул қилди. Делегацияга СССР Олий Совети Президиуми Раисининг ўринбосари, Ўзбекистон ССР Олий Совети Президиумининг Раиси Н. М. Матчонов бошчилик қилмоқда.

Дўстона суҳбат вақтида Сурия Араб Республикасининг президенти Ҳафиз Асад Сурия халқининг ҳаққоний курашига ёрдам ва мадад бераётганликлари учун Совет Иттифоқи Коммунистик партиясига, Совет ҳукумати ва совет халқига самимий ташаккур изҳор қилди. У, Совет ва Сурия халқлари ўртасидаги дўстлик империализм, реакция ва сионизм кучларининг кирдикорларига қарамай, ўсиб, мустаҳкамланаверади, деб қатъий ишонч билдирди.

Биз, деди Сурия Араб Республикасининг президенти, Совет Иттифоқи жаҳондаги миллий озодлик ҳаракатларини ва жумладан, араб халкининг ҳаққоний курашини қўллаб-қувватлаётганлигига юксак баҳо берамиз. Бизнинг дўстлигимиз бундан буён ҳам ривожланиб, мустаҳкамланаверади, чунки бу дўстлик империализмга ва эксплуатацияга қарши биргаликда кураш олиб боришга асосланган.

Кеча СССР Олий Совети делегацияси билан Сурия Араб Республикаси Халқ Кенгашининг делегацияси ўртасида музокаралар бошланди.

МОЗАМБИК ВАТАНПАРВАРЛАРИНИНГ ЗАРБАЛАРИ

ДОРУССАЛОМ, 17 июнь. (ТАСС). Португалия қўшинларига қарши шу йилнинг 18 январидан 26 апрелига қадар ўтказилган жанговар операциялар давомида Мозамбик озодлик фронтининг жангчилари Португалиянинг 160 дан ортиқ солдатини қириб ташладилар. Мозамбик озодлик фронти қароргоҳининг ахборотида маълум қилинишича, Тете вилоятида ҳаракат қилаётган отрядларнинг жангчилари 20 та ҳарбий юк машинасини яксон қилганлар. Мутес дарёсидаги кўприкни портлатганлар, кўп миқдорда ҳарбий анжомни ўлжа олганлар. Шу вақт ичида Мозамбик ватанпарварлари Португалиянинг шу вилоятдаги тўққизта ҳарбий портига ҳужум қилиб, душман гарнизонларини деярли батамом ер билан яксон қилганлар.

Ватанпарварлар Ньяса вилоятида 6 та ҳарбий юк машинасини йўқ қилганлар. Луатизе дарёсидаги кўприкни портлатганлар.

В. УЛЬБРИХТНИНГ БЕТОБЛИГИ

БЕРЛИН, (ТАСС). АДН агентлиги хабар беради: Германия Демократик Республикаси Давлат Кенгашининг Раиси Вальтер Ульбрихт 14 июнь кечқурун қон айланиши бузилиб оғир бетоб бўлиб колди. Врачларнинг маслаҳатига кўра В. Ульбрихт ўрнида ётиб даволаниши керак.

НАТИЖАСИЗ СЕССИЯ

ЛЮКСЕМБУРГ, 17 июнь. (ТАСС). Европа ҳамжамиятлари комиссияси раисининг ўринбосари С. Мансхолт «Умумий бозор» министрлар кенгашининг сессияси ёпилишида сўзлаган нутқида бундай деди. «Башарти Гайюс капиталларининг ҳаракатини жиловлашга қаратилган таклифлар қабул қилинмаса, «Умумий бозор»да хатарли кризис бошланиб кетади».

Европа иқтисодий ҳамжамиятига кирувчи мамлакатларнинг молия ва экономика министрлари қатнашган бу сессия «чайқовчиликка қарши чоралар» хусусида бирон бир қарор қабул қила олмади ва аслида муваффақиятсиз тугалланди.

Сессия қатнашчиларининг Германия Федератив Республикаси билан Голландияга даъватлари кор қилмади: Ғарбий Германия маркаси билан Голландия гульдени ўзларининг бошқа шериклари валюталаридан фарқ қилиб, эркин ўзгарувчи қадрини номаълум вақтгача сақлаб турибди.

Мансхолтнинг гапига қараганда бу аҳвол яна бир йил чўзилиши мумкин, бу эса бутун «Умумий бозор» ташкилоти учун «ҳалокатли оқибатлар»га сабаб бўлиши мумкин. Германия Федератив Республикасининг хўжалик ва молия министри Шиллер бу соҳада Ғарбий Германия кўрган чораларни оқлаб, бу чоралар «Германия Федератив Республикасидаги вазиятга мос келади» деган гапни айтди. У Ғарбий Германия маркаси эркин ўзгарувчи қадрини қачонгача сақлаб қолишини аниқ айтмади. Бироқ Ғарбий Германиянинг бошқа масъул амалдорлари бу давр яна кўп ойгача давом этиши мумкин, демоқдалар.

Редактор ўринбосари
Ж. ЖАББОРОВ.

АХБОРОТ

АНДИЖОН

ТАБЕЛЧИ ҚИЗЛАР

Москва районида 100 қиз ҳисобот ходимлари тайёрлаш курсини битирди. Уларга ҳисоб-китоб ишлари пухта ўргатилди ва ҳар бирига табелчи, деган гувоҳнома берилди. Табелчи қизлар муваффақият билан иш бошладилар.

123-ФАН КАНДИДАТИ

Андижон медицина институтида биология ва умумий генетика кафедрасининг аспиранти К. Солиев «Фергона аҳолиси орасида гимофилия» деган мавзуда кандидатлик диссертациясини ёқлади. У институтда ишлаб турган 123-фан кандидатидир.

КИНОЧИЛАР АНДИЖОНДА

Меҳнат Қизил Байроқ ордени «Ўзбекфильм» студияси кинематографчилари Андижон шаҳрида ўз томошабинлари билан учрашувлар ўтказдилар. «Ўртоқ» кинотеатридаги учрашувда томошабинлар «Ўзбекфильм» киностудиясининг ижодий йўли билан танишдилар, ўзларини қизиктирган саволларга етакчи киночилардан жавоб олдилар.

Ўзбек киночилари Андижон меҳнаткашларига энг яхши фильмларини кўрсатдилар.

А. ҚУРОНБОЕВ,
«Совет Ўзбекистони» мухбири.

ТЕЛЕВИДЕНИЕ БУГУН

БИРИНЧИ ПРОГРАММА

9.25 — ТОШКЕНТ. 9.30 — Кинокўрсатув, 10.00 — «Бойчечак», 10.30 — Концерт. 10.55 — МОСКВА. 16.55 — Тошкент. 17.00 — Мультфильм, 17.10 — Ахборот. **Узбек тилида:** 17.25 — Эртага — медицина ходимлари куни, 17.55 — Бадиий фильм, 19.35 — Телеочерк. 19.45 — АХБОРОТ, 20.00 — «ЕРҚИН ҲАЕТ» 21.00 — МОСКВА 21.05 — Бадиий фильм, 22.00 — **Футбол:** «ДИНАМО» (Киев) — «ТОРПЕДО» (Москва).

ИККИНЧИ ПРОГРАММА

15.00 — МОСКВА. 15.30 — Дала почтаси, 16.00 — Киноочерк, 17.20 — Бадиий фильм. 18.40 — Бокс бўйича Европа чемпионати, 19.15 — Беш йиллик марралари, 19.30 — Халқ ижоди телефестивали, 21.00 — ТОШКЕНТ. 21.50 — Студентлик — олтин даврим, 22.30 — Бадиий фильм.

УЧИНЧИ ПРОГРАММА

19.15 — **ДУШАНБА КУРСАТАДИ.**

МАРКАЗИЙ «ПАХТАКОР» СТАДИОНИДА
19-20 июнь кеч соат 7 да СССР биринчилиги учун «А» класси олий лигасининг «ДИНАМО» (Минск) — «ПАХТАКОР» (Тошкент) командалари ўртасида

ФУТБОЛ

Олдиндан билет сотиш кассаси ишлайди.

Газеталар редакторларининг семинари

КПСС Марказий Комитетининг пропаганда бўлими ва СССР Журналистлар союзи КПСС XXIV съезди қарорларини пропаганда қилишга ва шу қарорларнинг бажарилишини ташкил этишга бағишлаб 15-17 июнда марказий, республика газеталари редакторларининг ҳамда бир группа ўлка ва область газеталари редакторларининг ижодий семинарини ўтказишди.

Семинарда съезд қўйган назарий проблемаларни, меҳнаткашларни коммунистик руҳда тарбиялаш масалаларини матбуотда ёритишга, саноат ва қишлоқ хўжалик ишлаб чиқаришнинг самарадорлигини оширишда газеталарнинг ташкилотчилик ролига, социалистик мусобакани ва ишлаб чиқариш коллективларининг илғор тажрибаларини, ташкилий-партиявий ишлар практикасини газетада кўрсатиб беришга, сиёсий информацияга, матбуотнинг таъсирчанлигини оширишга асосий эътибор берилди.

Газеталарнинг редакторлари партия XXIV съезди қарорларини пропаганда қилиш ва шу қарорларнинг бажарилишини ташкил этиш борасидаги иш тажрибаларини гапириб беришди. (ТАСС).

ЗАНГОРИ ЭКРАНДА

Тошкент телестудиясининг ҳафталик программаси

21 июнь, ДУШАНБА

БИРИНЧИ ПРОГРАММА

17.15 — МОСКВА, 17.20 — **Тўрт таничи ва ит** (бадиий фильм), 18.30 — Коммунист ва давр, 19.00 — ТОШКЕНТ, 19.05 — Мультфильм, 19.15 — Ахборот, 19.30 — Тележурнал. **Узбек тилида:** 20.30 — Ахборот, 20.40 — **Ботир Зокиров** қуйлайди, 21.25 — Оламда нима гап? 21.55 — Телефильм, 22.30 — **Мартин Иден** (телеспектакль).

ИККИНЧИ ПРОГРАММА

18.00 — ТОШКЕНТ, 19.00 — МОСКВА, 20.05 — Янгиликлар, 20.15 — **Олтин** (бадиий фильм), 22.00 — Концерт. 23.15 — Шоир **А. Межиров,** — студиямиз меҳмони, 23.30 — Оғир атлетика бўйича Европа чемпионати.

УЧИНЧИ ПРОГРАММА

18.00 — ДУШАНБА КЎРСАТАДИ.

22 июнь, СЕШАНБА

БИРИНЧИ ПРОГРАММА

13.00 — МОСКВА, 19.00 — ТОШКЕНТ, 19.05 — Мультфильм, 19.15 — Ахборот, 19.30 — Телеспектакль. **Узбек тилида:** 21.20 — Ахборот, 21.35 — Концерт, 22.20 — **«Бўстон».**

ИККИНЧИ ПРОГРАММА

17.50 — ТОШКЕНТ, 19.00 — МОСКВА, 19.50 — Ҳужжатли фильм, 20.05 — Янгиликлар, 20.15 — Телеспектакль.

УЧИНЧИ ПРОГРАММА

19.00 — ТОШКЕНТ. Ўқув кўрсатувлари, 20.00 — **Оддий фашизм** (ҳужжатли фильмнинг 1 ва 2-сериялари).

23 июнь, ЧОРШАНБА

БИРИНЧИ ПРОГРАММА

17.55 — ТОШКЕНТ. 18.00 — Ахборот. **Узбек тилида:** 18.10 — **Холисхон Кодирова** куйлайди. 18.45 — Миллионлар ленинча университети, 19.00 — **Футбол:** «ПАХТАКОР» — «СПАРТАК» (Москва), 20.45 — КПСС XXIV съезди қарорлари — хаётга! 21.00 — МОСКВА, 21.05 — Концерт, 22.00 — **Футбол:** «ДИНАМО» (Киев) — ЦСКА.

ИККИНЧИ ПРОГРАММА

17.25 — МОСКВА, 17.30 — **Тўрт таничи ва ит** (бадиий фильм), 18.30 — Телеочерк, 19.00 — Музикали кўрсатув, 19.35 — Ҳужжатли фильм), 20.00 — **Эски замон помешчиклари** (телефильм), 21.00 — ТОШКЕНТ, «Мардлик — мангулик», 21.30 — **Номаълум солдат бўлмайди** (бадиий фильм).

УЧИНЧИ ПРОГРАММА

19.00 — ТОШКЕНТ. Ўқув кўрсатувлари, 21.00 — Саноат ходимлари учун кўрсатув, 21.40 — **Евгений Онегин** (бадиий фильм).

24 июнь, ЯКШАНБА

БИРИНЧИ ПРОГРАММА

13.00 — МОСКВА, 18.00 — **Тўрт таничи ва ит** (бадиий фильм), 19.00 — ТОШКЕНТ, 19.05 — Мультфильм, 19.15 — Ахборот. **Узбек тилида:** 19.30 — Ишчи — фахрли ном, 20.00 — Санъат ғунчалари, 20.40 — Ахборот, 20.55 — Шоир **Миртемир** (ижодий портрети), 21.35 — Қишлоқ хўжалиги билимлари университети, 22.05 — **Ориф Алимаҳсумов** куйлайди. 22.45 — **Қизил майдон** (бадиий фильмнинг 1-сериясы).

ИККИНЧИ ПРОГРАММА

18.00 — ТОШКЕНТ, 18.40 — Ўқишга марҳамат (реклама), 19.00 — МОСКВА, 20.00 — Янгиликлар, 20.10 — КПСС XXIV съезди материалларини ўрганувчиларга ёрдам, 20.45 — Телеспектакль, 22.15 — Концерт, 23.25 — Оғир атлетика бўйича Европа чемпионати.

УЧИНЧИ ПРОГРАММА

20.00 — ТОШКЕНТ, 20.30 — Эстрада концерти. 21.00 — **Ҳеч ким ўлишни хоҳламади** (бадиий фильм).

25 июнь, ЖУМА

БИРИНЧИ ПРОГРАММА

13.00 — МОСКВА, 19.00 — ТОШКЕНТ, 19.05 — Мультфильм, 19.20 — Ахборот, 19.35 — «Пропагандист». **Узбек тилида:** 20.05 — **Чингиз Айтматов** ва киргиз киноси, 21.15 — Ахборот, 21.30 — Ноз-неъмат бунёдкори, 22.20 — **Қизил майдон** (бадиий фильмнинг 2-сериясы).

ИККИНЧИ ПРОГРАММА

18.00 — ТОШКЕНТ, 19.00 — МОСКВА, 20.00 — Янгиликлар, 20.10 — **«Мерседес муаммоси»** (бадиий фильм), 21.25 — Езувчиларнинг қишлоқ меҳнаткашлари билан учрашуви, 22.30 — Балет шипавандалари учун, 23.15 — Оғир атлетика бўйича Европа чемпионати.

УЧИНЧИ ПРОГРАММА

20.00 — ТОШКЕНТ. Врач маслаҳати, 20.30 — «Тўқинда—02», 20.45 — Балет кечаси, 21.25 — Бадиий фильм.

26 июнь, ШАНБА

БИРИНЧИ ПРОГРАММА

9.55 — ТОШКЕНТ, 10.00 — Болалар учун кинокўрсатув, 10.20 — Телеминиатюралар. 11.00 — МОСКВА, 16.55 — ТОШКЕНТ, 17.00 — Болалар учун телетеатр, 17.50 — Концерт, 18.35 — Ахборот, 18.50 — МОСКВА. КВН — 71 (финал), 21.05 — Бадиий фильм, 22.20 — Грузия эстрада қўшиқлари, 22.50 — Езувчи минбари, 23.15 — Оғир этлетика бўйича Европа чемпионати.

ИККИНЧИ ПРОГРАММА

15.15 — МОСКВА, 16.15 — **Ҳайвонот оламида,** 17.15 — **Тўрт таничи ва ит** (бадиий фильм), 18.50 — ТОШКЕНТ, 19.40 — Цирк томошалари, 20.40 — Концерт, 21.20 — **Еттинчи йўлдош** (бадиий фильм).

УЧИНЧИ ПРОГРАММА

18.00 — ДУШАНБА КЎРСАТАДИ.

27 июнь, ЯКШАНБА

БИРИНЧИ ПРОГРАММА

9.25 — ТОШКЕНТ, 9.30 — Ўйлаб топ? — 10.00 — Езувчилар — болаларга **Йўлдош Сулаймон.** 11.00 — МОСКВА, 17.55 — ТОШКЕНТ, 18.00 — Ахборот. **Узбек тилида:** 18.20 — **«Ёшлик»** студияси кўрсатади, 19.00 — **Футбол:** «ПАХТАКОР» — «ҚАЙРАТ». 20.45 — Қарши кундалиги, 20.55 — **Оламга саёҳат,** 21.50 — Дала ишлари кундалиги, 22.05 — Телеминиатюралар, 22.45 — Концерт.

ИККИНЧИ ПРОГРАММА

10.00 — ТОШКЕНТ. Ўқув кўрсатувлари, 15.15 — МОСКВА, 15.45 — **Тўрт таничи ва ит** (бадиий фильм), 16.45 — **Киносаёҳатчилар клуби,** 17.45 — Беш йиллик марралари, 18.00 — **Футбол:** «ТОРПЕДО» (Москва) — ЦСКА, 21.10 — Телеминиатюралар, 23.00 — Оғир атлетика бўйича Европа чемпионати.

УЧИНЧИ ПРОГРАММА

19.45 — ФРУНЗЕ КЎРСАТАДИ.

ЎҚИШГА МАРҲАМАТ!

Ўзбекистон ССР Қишлоқ хўжалик министрлиги

ЎРТА ҚИШЛОҚ ХЎЖАЛИК ЎҚУВ ЮРТЛАРИГА КУНДУЗГИ ВА СИРТҚИ ЎҚИШГА

1971—1972 ўқув йили учун қуйидаги мутахассисликлар бўйича

ЎҚУВЧИЛАР ҚАБУЛ ҚИЛАДИ

ТОШКЕНТ ҚИШЛОҚ ХЎЖАЛИК ТЕХНИКУМИ

(Тошкент шаҳри, Парашютний кўчаси, 17-уй)

Кундузги ўқишга: агрономия, ўсимлик ҳимояси, ер тузиш.

Колхоз ва совхозларга раҳбар кадрлар тайёрлаш бўлими: агрономия.

Сиртқи ўқишга: агрономия.

ТОШКЕНТ МЕВА-САБЗАВОТЧИЛИК ТЕХНИКУМИ

(Тошкент область, Оржоникидзе район, Гулистон қишлоқ совети).

Кундузги ўқишга: мева-сабзавотчилик, ўрмон хўжалиги, узумчилик ва сабзавотчилик мутахассислиги билан қишлоқ хўжалигини механизациялаш.

ТОШКЕНТ ПАРРАНДАЧИЛИК ТЕХНИКУМИ

(Тошкент область, Оржоникидзе район 8-алоқа бўлими)

Кундузги ўқишга: чорвачиликни механизациялаш ва электрлаштириш, паррандачилик.

ЧИНОЗ СОВХОЗ ТЕХНИКУМИ

(Тошкент область, Янгийўл район Олмазор станцияси, Ленин кўчаси, 36-уй)

Кундузги ўқишга: зоотехника, ветеринария, қишлоқ хўжалигини механизациялаш чорвачиликни электрлаштириш ва механизациялаштириш.

Колхоз ва совхозларга раҳбар кадрлар тайёрлаш бўлими: зоотехника.

Сиртқи ўқишга: қишлоқ хўжалигини механизациялаш, зоотехника.

ҚЎҚОН ҚИШЛОҚ ХЎЖАЛИГИНИ МЕХАНИЗАЦИЯЛАШ ТЕХНИКУМИ

(Қўқон шаҳри, М. Горький кўчаси, 28 «а»-уй)

Кундузги ўқишга: саноат ва граждан қурилиши, қишлоқ хўжалигини механизациялаш, қишлоқ хўжалигини электрлаштириш.

Колхоз ва совхозларга раҳбар кадрлар тайёрлаш бўлими: қишлоқ хўжалигини механизациялаш.

ТОШКЕНТ ҲИСОБ-БУХГАЛТЕРИЯ ТЕХНИКУМИ

(Тошкент шаҳри, Глинка кўчаси, 9-уй)

Кундузги ва сиртқи ўқишга: қишлоқ хўжалик ишлаб чиқаришни планлаштириш, қишлоқ хўжалик ишлаб чиқаришида бухгалтерия ҳисоби.

БЎКА ҚИШЛОҚ ХЎЖАЛИГИНИ МЕХАНИЗАЦИЯЛАШ ТЕХНИКУМИ

(Тошкент область, Бўка райони, Бўка қишлоғи)

Кундузги ўқишга: қишлоқ хўжалигини механизациялаш, автомашиналарни тузатиш ва техника хизмати кўрсатиш.

СИРДАРЁ ҚИШЛОҚ ХЎЖАЛИГИНИ МЕХАНИЗАЦИЯЛАШ ТЕХНИКУМИ

(Сирдарё область, «Малик» тажриба хўжалиги)

Кундузги ва сиртқи ўқишга: қишлоқ хўжалигини механизациялаш, қишлоқ хўжалигини электрлаштириш.

Колхоз ва совхозларга раҳбар кадрлар тайёрлаш бўлими: қишлоқ хўжалигини механизациялаш.

ФАРҒОНА ҚИШЛОҚ ХЎЖАЛИК ТЕХНИКУМИ

(Фарғона область, Охунбобоев райони, «Ленинизм» колхози)

Кундузги ўқишга: агрономия, қишлоқ хўжалик ишлаб чиқаришида бухгалтерия ҳисоби.

АНДИЖОН ҚИШЛОҚ ХЎЖАЛИГИНИ МЕХАНИЗАЦИЯЛАШ ТЕХНИКУМИ

(Андижон область, Москва райони, Ҳолдевонбек қишлоғи)

Кундузги ўқишга: қишлоқ хўжалигини механизациялаш, қишлоқ хўжалигини электрлаштириш, автомашиналарни тузатиш ва техника хизмати кўрсатиш.

Колхоз ва совхозларга раҳбар кадрлар тайёрлаш бўлими: қишлоқ хўжалигини механизациялаш.

АНДИЖОН ҲИСОБ-БУХГАЛТЕРИЯ ТЕХНИКУМИ

(Андижон шаҳри Нариманов кўчаси, 16-уй)

Кундузги ва сиртқи ўқишга: қишлоқ хўжалик ишлаб чиқаришни планлаштириш, қишлоқ хўжалик ишлаб чиқаришида бухгалтерия ҳисоби.

СУКАЧ НОМИДАГИ ҒАЛЛАОРОЛ ҚИШЛОҚ ХЎЖАЛИК ТЕХНИКУМИ

(Самарқанд область Ғаллаорол станцияси, Лалмикор деҳқончилик илмий текшириш институти)

Кундузги ўқишга: агрономия, дон экинлари мутахассислиги билан қишлоқ хўжалигини механизациялаш.

МИЧУРИН НОМИДАГИ САМАРҚАНД САБЗАВОТЧИЛИК ТЕХНИКУМИ

(Самарқанд шаҳри, Октябрь кўчаси, 12-уй)

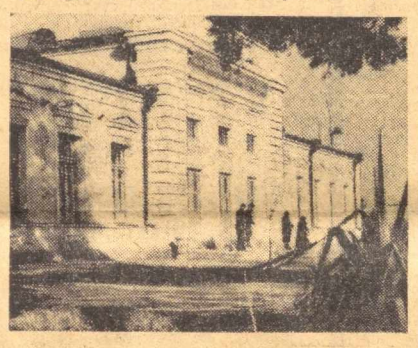

Кундузги ва сиртқи ўқишга: агрономия, сабзавотчилик, қишлоқ хўжалик ишлаб чиқаришида бухгалтерия ҳисоби.

Колхоз ва совхозларга раҳбар кадрлар тайёрлаш бўлими: агрономия.

НАМАНГАН ҚИШЛОҚ ХЎЖАЛИК ТЕХНИКУМИ

(Наманган шаҳри, Пролетар кўчаси, 10-уй)

Кундузги ўқишга: агрономия, ипакчилик, зоотехника, ветеринария, қишлоқ хўжалик ишлаб чиқаришида бухгалтерия ҳисоби.

Колхоз ва совхозларга раҳбар кадрлар тайёрлаш бўлими: агрономия.

Сиртқи ўқишга: агрономия, ипакчилик, зоотехника, қишлоқ хўжалик ишлаб чиқаришида бухгалтерия ҳисоби.

САМАРҚАНД ҚИШЛОҚ ХЎЖАЛИГИНИ МЕХАНИЗАЦИЯЛАШ ТЕХНИКУМИ

(Самарқанд шаҳри, Красноармейск шоссеси, 157-уй)

Кундузги ўқишга: қишлоқ хўжалигини механизациялаш, моддий-техника таъминоти ва мол сотиш, товаршунослик, саноат ва граждан қурилиши.

Сиртқи ўқишга: қишлоқ хўжалигини механизациялаш.

САМАРҚАНД ЗООВЕТЕРИНАРИЯ ТЕХНИКУМИ

(Самарқанд шаҳри, Возрождения кўчаси, 8-уй)

Кундузги ўқишга: зоотехника, ветеринария.

Колхоз ва совхозларга раҳбар кадрлар тайёрлаш бўлими: зоотехника.

БУХОРО ҚИШЛОҚ ХЎЖАЛИК ТЕХНИКУМИ

(Бухоро шаҳри, Ленин кўчаси, 282-уй)

Кундузги ўқишга: агрономия, ипакчилик, зоотехника, қишлоқ хўжалигини механизациялаш, ветеринария.

Колхоз ва совхозларга раҳбар кадрлар тайёрлаш бўлими: зоотехника.

Сиртқи ўқишга: агрономия, зоотехника, қишлоқ хўжалигини механизациялаш.

ҚАРШИ ҚИШЛОҚ ХЎЖАЛИК ТЕХНИКУМИ

(Қарши шаҳри, Индустриальная кўчаси, 130-уй)

Кундузги ўқишга: агрономия, қишлоқ хўжалигини механизациялаш, қишлоқ хўжалик ишлаб чиқаришида бухгалтерия ҳисоби.

Колхоз ва совхозларга раҳбар кадрлар тайёрлаш бўлими: қишлоқ хўжалигини механизациялаш.

ГАГАРИНСК ҚИШЛОҚ ХЎЖАЛИГИНИ МЕХАНИЗАЦИЯЛАШ ТЕХНИКУМИ

(Сурхондарё область, Гагарин райони)

Кундузги ўқишга: қишлоқ хўжалигини механизациялаш, қишлоқ хўжалигини электрлаштириш.

ХИВА ҚИШЛОҚ ХЎЖАЛИК ТЕХНИКУМИ

(Хивə шаҳри, Тозабоғ кўчаси, 2-уй)

Кундузги ўқишга: ветеринария, қишлоқ хўжалигини механизациялаш, қишлоқ хўжалигини электрлаштириш, қишлоқ хўжалик ишлаб чиқаришида бухгалтерия ҳисоби.

Колхоз ва совхозларга раҳбар кадрлар тайёрлаш бўлими: зоотехника.

НУКУС ҚИШЛОҚ ХЎЖАЛИК ТЕХНИКУМИ

(Қорақалпоғистон АССР, Нукус шаҳри)

Кундузги ўқишга: агрономия ветеринария, қишлоқ хўжалигини механизациялаш, қишлоқ хўжалик ишлаб чиқаришида бухгалтерия ҳисоби, сабзавотчилик.

Колхоз ва совхозларга раҳбар кадрлар тайёрлаш бўлими: агрономия.

Сиртқи ўқишга: агрономия, қишлоқ хўжалигини механизациялаш, қишлоқ хўжалик ишлаб чиқаришида бухгалтерия ҳисоби.

АВЕЗОВ НОМИДАГИ СОВХОЗ ТЕХНИКУМИ

(Қорақалпоғистон АССР, Чимбой шаҳри)

Кундузги ўқишга: қишлоқ хўжалигини механизациялаш, автомашиналарни тузатиш ва техника хизмати кўрсатиш.

«ШУМАНАЙ» СОВХОЗ ТЕХНИКУМИ

(Қорақалпоғистон АССР, Шуманай район, Шуманай посёлкаси)

Кундузги ўқишга: агрономия, қишлоқ хўжалигини механизациялаш, қишлоқ хўжалигини электрлаштириш.

ТЎРТКЎЛ ҚИШЛОҚ ХЎЖАЛИК ТЕХНИКУМИ

(Қорақалпоғистон АССР, Тўртқўл шаҳри, Энгельс кўчаси, 62-уй)

Кундузги ўқишга: агрономия, қишлоқ хўжалигини механизациялаш.

Колхоз ва совхозларга раҳбар кадрлар тайёрлаш бўлими: қишлоқ хўжалигини механизациялаш.

ЎРТА ҚИШЛОҚ ХЎЖАЛИК ЎҚУВ ЮРТЛАРИГА ҚАБУЛ ҚИЛИШ ҚОИДАЛАРИ

Ўрта махсус ўқув юртларига СССР гражданлари бўлган йигит-қизлар қабул қилинади.

Кундузги ўқишга 30 ёшгача, сиртқи ўқишга ёшидан қатъий назар тўлиқсиз ўрта ва ўрта маълумотли кириш имтиҳонларини муваффақиятли топширган кишилар қабул қилинади.

КУНДУЗГИ БЎЛИМГА АРИЗАЛАР: қишлоқ хўжалик ўрта ўқув юртларининг 8-синф ҳажмида маълумотга эга бўлганлар группасига 31 июлгача, ўрта маълумотга эга бўлганлар группасига 15 августгача қабул қилинади.

Ўқувчилар составига қабул килиш 21 августдан 24 августгача ўтказилади.

Машғулотлар 1 сентябрдан бошланади.

СИРТҚИ БЎЛИМЛАРГА АРИЗАЛАР: 1 октябрдан 30 ноябргача, кириш имтиҳонлари 1 ноябрдан 14 декабргача қабул қилинади.

Қабул қилиш ҳақидаги аризага ганланган мутахассислик кўрсатилган ҳолда ўрта махсус ўқув юртининг директори номига ёзилади.

Ариза билан қуйидаги ҳужжатлар қўшиб топширилади: тўлиқсиз ўрта ёки ўрта мактабни битирганлиги тўғрисидаги ҳужжат, таржиман ҳоли, 286-формадаги медицина справкаси, 3х4 сантиметр ҳажмдаги уч дона фотосурат.

Ўқув юртларига кирувчилар паспорт ёки туғилганлиги тўғрисидаги гувоҳномани, ҳарбий билет ва ҳарбий рўйхатда турганлиги тўғрисидаги ҳужжатни шахсан кўрсатадилар.

8-синф ҳажмида маълумотга эга бўлганлар — қишлоқ хўжалик, иқтисод мутахассисликлари бўйича: она тили (диктант), математика (оғзаки);

10-синф ҳажмида маълумотга эга бўлганлар — қурилиш, иқтисод, чорвачилик ва қишлоқ хўжалигини механизациялаш ва электрлаштириш мутахассисликлари бўйича: она тили ва адабиёт (иншо), математика (оғзаки);

Товаршунослик, қишлоқ ва ўрмон хўжалиги мутахассислиги бўйича: она тили ва адабиёт (иншо), химия (оғзаки)дан кириш имтиҳонларини топширадилар.

Ҳарбий хизматини тугатиб, қайтганлар (икки йил ичида), СССР Ички ишлар министрлиги ва СССР Министрлар Совети қошидаги давлат хавфсизлиги комитети қўшинлари ҳамда СССР Қуролли Кучларининг офицерлари ва белгиланган муддатдан ортиқ хизмат қилаётган хизматчилар, ўрта мактабни олтин медаль ёки саккиз йиллик мактабни Фахрий ёрлиқ билан тугатганлар ариза ёзганларидан сўнг кириш имтиҳонисиз қабул қилинадилар.

Ўрта махсус таълим ўқув юртларига корхона, қурилиш, колхоз, совхоз ва бошқа ташкилотлардан йўлланма билан келиб, шунингдек камида икки йиллик амалий иш стажига эга бўлганлар ҳамда ҳарбий хизматини тугатиб қайтганлар (икки йил ичида) кириш имтиҳонларидан қониқарли баҳо олсалар СССР Министрлар Советининг 1959 йил 18 сентябрдаги қарорига биноан конкурссиз қабул қилинадилар.

Саккизинчи синф ҳажмида маълумотга эга бўлганлар учун кундузги ўқиш мутахассисликлар бўйича: чорвачилик, қишлоқ хўжалигини электрлаштириш ва механизациялаш — 3 йилу 10 ой, иқтисод — 2 йилу 10 ой, колган хамма мутахассисликлар бўйича ўқиш муддати 3 йилу 6 ой.

10-синф ҳажмида маълумотга эга бўлганлар учун ўқиш муддати 2 йилу 10 ой: 1 йилу 10 ой ва 2 йилу 6 ой.

Колхоз ва совхозларга раҳбар кадрлар тайёрлаш бўлимига Қорақалпоғистон АССР Қишлоқ хўжалиги министрлиги, совхозлар трести, область қишлоқ хўжалиги бошқармаси томонидан йўлланма билан юборилган: бўлим, участка бошлиқлари, бригадирлар ҳамда ишлаб чиқариш бригадаларининг бригадир ёрдамчилари, ферма мудирлари, механизациялаштан отрядлар бошлиқлари, звеновойлар ва механизаторлар, чорвадорлар ва ўсимликшунослар орасидан колхоз ва совхозлардаги ўртə маълумотли, малакали ишчилар, (35 ёшдан катта бўлмаган) шу давомида камида уч йил иш тажрибасига эга бўлган ва кириш имтиҳонларини топширганлар қабул қилинади.

Ўрта маълумотлилар учун ўқиш муддати 2 йил, тўлиқсиз ўрта маълумотлилар учун 3 йил.

Колхозлар ва совхозларга раҳбар кадрлар тайёрлаш бўлимларига колхоз ва совхозларнинг йўлланмалари билан келган кишиларга ўқиш даврида 100 сўмдан ошмаган миқдорда (стипендиясини қўшиб хисоблаганда) ҳақ тўланади.

Ўқувчилар ётоқхона билан таъминланадилар ва умумий асосларда 20 сўм ҳажмида стипендия берилади.

ТОШКЕНТ ГИДРОМЕЛИОРАЦИЯ ТЕХНИКУМИ

(Луначарский шоссе, Кольский техникуми, 1-уй. Телефонлар: 66-20-30, 66-15-12).

Кундузги бўлим: гидромелиорация (гидротехниклар тайёрлайди), гидромелиорация ишларини механизациялаш, (гидромелиорация ишларини механизациялаш бўйича техник-механиклар тайёрлайди), қурилишни планлаштириш (қурилишни планлаштириш бўйича техниклар тайёрлайди), сув хўжалиги системасида автомат ускуналарни эксплуатация қилиш, (Ирригация системаларининг иссиқлик механик ва автоматлаштириш бўйича техник-электрмеханиклар)

Сиртқи: гидромелиорация, гидромелиорация ишларини механизациялаш.

САМАРҚАНД ГИДРОМЕЛИОРАЦИЯ ТЕХНИКУМИ

(Самарқанд шаҳар, Рабочая кўчаси, 2-уй) Телефон: 3-14-35

Кундузги бўлим: гидромелиорация, гидротехника қурилиши, саноат ва граждан қурилиши (техник-бинокорлар тайёрлайди);

Кечки: саноат ва граждан қурилиши;

Сиртқи: саноат ва граждан қурилиши, гидротехника қурилиши.

НУКУС ГИДРОМЕЛИОРАЦИЯ ТЕХНИКУМИ

(Қорақалпоғистон АССР, Нукус шаҳар, Горький кўчаси, 179-уй). Телефон: 33-37.

Кундузги бўлим: гидромелиорация, гидромелиорация ишларини механизациялаш;

Сиртқи: гидромелиорация, гидромелиорация ишларини механизациялаш.

АНДИЖОН ГИДРОМЕЛИОРАЦИЯ ТЕХНИКУМИ

(Андижон область, Марҳамат райони, Русское қишлоғи, Советская кўчаси, 6-уй)

Кундузги бўлим: гидромелиорация, гидромелиорация ишларини механизациялаш;

Сиртқи бўлимга: гидромелиорация, гидромелиорация ишларини механизациялаш.

СУРХОНДАРЁ ГИДРОМЕЛИОРАЦИЯ ТЕХНИКУМИ

(Сурхондарё область, Шўрчи район Кумқўрғон қишлоғи)

Кундузги бўлимга: гидромелиорация, гидромелиорация ишларини механизациялаш.

Сиртқи бўлимга: гидромелиорация, гидромелиорация ишларини механизациялаш.

УРГАНЧ ГИДРОМЕЛИОРАЦИЯ ТЕХНИКУМИ

(Хоразм область, Урганч шаҳар, Шевченко кўчаси, 7-уй)

Кундузги бўлимга: гидромелиорация, гидромелиорация ишларини механизациялаш, гидротехника қурилиши.

Кечки бўлимга: гидромелиорация, гидротехника қурилиши;

Сиртқи бўлимга: гидромелиорация, гидромелиорация ишларини механизациялаш, гидротехника қурилиши.

Гидромелиорация техникумига 8-10 синфларни муваффақиятли тамомлаган 14 ёшдан 30 ёшгача бўлган кишилар қабул қилинади.

Сиртқи бўлимга эса ёшидан қатъи назар кириш имтиҳонларини муваффақиятли топширган кишилар қабул қилинади.

Ўқиш муддати кундузги бўлимда 3 йилу 10 ой, сиртқи бўлимда 4 йилу 10 ой.

8-синф ҳажмида маълумотлилар қуйидаги фанлардан кириш имтиҳонларини топширадилар: **она тили** (диктант), **математика** (оғзаки).

10-11 синф ҳажмида маълумоти бўлган ёшлар қуйидаги фанлардан кириш имтиҳонини топширадилар: **она тили ва адабиёт** (иншо), **математика** (оғзаки).

Ўқиш муддати кундузги бўлимга 2 йилу 8 ой, сиртқи бўлимга 2 йилу 10 ой.

Кириш имтиҳонлари кундузги бўлимга 1 августдан 20 августгача ва сиртқи бўлимга 1 ноябрдан 14 декабргача ўтказилади.

Кундузги бўлимга кирувчилар техникум директори номига 31 июлгача (8 йиллик маълумотлилар учун), 15 августгача (10-11 синфни битирганлар учун), сиртқи бўлимга кирувчилар эса 1 октябрдан 30 ноябргача қуйидаги ҳужжатларни қўшиб ариза топширишлари керак: маълумоти тўғрисида гувоҳнома ёки етуклик аттестати (асл нусхаси), автобиография, 3 та фотосурат (3х4 см), соғлиғи тўғрисида 286-форма, иш жойидан, турар-жойидан справкалар, ишлаётганлар учун характеристика. Паспорт, ҳарбий билет ёки ҳарбий хизматга чақирилиши тўғрисидаги гувоҳномалар шахсан кўрсатилади. Техникумга қабул қилинганлар умумий тартибда стипендия билан таъминланадилар.

Қабул қилиш қоидаси ўрта махсус ўқув юртлари учун умумийдир.

Ўзбекистон ССР мелиорация ва сув хўжалиги министрлиги

1971—1972 ўқув йили учун

ЎҚУВЧИЛАР ҚАБУЛ ҚИЛАДИ

ҚАРШИ ПЕДАГОГИКА БИЛИМ ЮРТИ

1971—1972 ўқув йили учун

ҚУЙИДАГИ МУТАХАССИСЛИКЛАР БЎЙИЧА КУНДУЗГИ ВА СИРТҚИ БЎЛИМЛАРГА

ЎҚУВЧИЛАР ҚАБУЛ ҚИЛАДИ

Умум таълим мактабларининг бошланғич синф ўқитувчиси (рус тили ўқитиш ҳуқуқи берилган ҳолда), **умум таълим мактабларда 4-8-синфларида жисмоний тарбия ўқитувчиси, умумтаълим мактабларнинг 4-8-синфларида расм ва чизмачилик ўқитувчиси, бош пионер вожатийлар.**

Педагогика билим юртининг мактаб ва жисмоний тарбия бўлимларига 10-11-синф, расм ва чизмачилик бўлимларига 8-синфни тугатганлар қабул қилинади.

Ўқиш муддати: 8 йиллик маълумотга эга бўлганлар учун 4 йил, ўрта маълумотлилар учун эса 1 йилу 10 ой.

Ўзининг иш ҳарактери билан мутахассислигига мос бўлган шахслар ва Совет Армиясидан қайтганлар биринчи навбатда қабул қилинадилар.

Олтин ва кумуш медаллар билан мукофотланганлар кириш имтиҳонидан озод қилинадилар.

Билим юртига кирувчилар қуйидаги фанлардан имтиҳон топширадилар:

Мактаб бўлими — она тили ёзма (диктант), математика (оғзаки),

Жисмоний тарбия бўлими — она тили ёзма (диктант), СССР тарихи (оғзаки), жисмоний тарбия (ўзи танлаган мутахассислиги бўйича).

Расм ва чизмачилик бўлими — она тили ёзма (диктант), математика (оғзаки), расм ва чизмачилик (ўзи танлаган мутахассислиги бўйича).

Аризалар 5 августгача қабул қилинади, кириш имтиҳонлари 5 августдан 25 августгача давом этади.

Сиртқи бўлимдаги имтиҳонлар 25 июнгача ўтказилади.

Аризалар директор номига қуйидаги ҳужжатлар билан қўшиб топширилади: Ўрта ёки саккиз йиллик маълумоти ҳақидаги ҳужжатнинг асл нусхаси, таржиман ҳол, соғлиғи ҳақида 286-формадаги справка, 4 дона фотосурат, (3х4 см), турар-жойидан справка.

Педагогика билим юртига кириш билан боғлиқ бўлган ҳар қандай масала юзасидан қуйидаги адресга мурожаат қилинсин: Қарши шаҳар Индустриал кўчаси, 134-уй. Телефон: 52-96.

А. — 140. Узбекистон Компартияси Марказий Комитети нашриётининг босмахонаси, Тошкент шаҳри. Индекс 64583. Р. 02627.