БУТУН ДУНЁ ПРОЛЕТАРЛАРИ, БИРЛАШИНГИЗ!

СОВЕТ ЎЗБЕКИСТОНИ

ЎЗБЕКИСТОН КП МАРКАЗИЙ КОМИТЕТИ, ЎЗБЕКИСТОН ССР ОЛИЙ СОВЕТИ ВА МИНИСТРЛАР СОВЕТИ ОРГАНИ

ГАЗЕТА 1918 ЙИЛ 21 ИЮНДАН ЧИҚА БОШЛАГАН • № 52 (18.828). • Чоршанба, 29 февраль 1984 йил • Баҳоси 3 тийин.

КОСМИК ВАХТА ДАВОМ ЭТМОҚДА

УЧИШНИ БОШҚАРИШ МАРКАЗИ, 27 февраль (ТАСС). Космонавтлар Леонид Кизим, Владимир Соловьев ва Олег Атьковлар йигирма кундан бери орбитада учиб юрибдилар.

Ўтган ҳафтада экипажнинг иш программасига геофизика тадқиқотларини ўтказиш, «Прогресс-19» кемасидаги юкларни тушириб олиш, станцияда белгиланган профилактика тадбирларини бажариш киритилган эди. Планеталараро муҳитни, галактикадаги ва галактикадан ташқаридаги нурланиш манбаларини ўрганишни давом эттириш мақсадида 24 февраль куни кроммелина кометаси фотосуратга олинди. Бугун космонавтлар халқ хўжалиги вазифаларини ва илмий вазифаларни ҳал этиш манфаатлари йўлида Ер юзасини комплекс тадқиқ этишнинг навбатдаги серияснни бошладилар. Орбитал комплекс Карпат тоғлари, Закавказье, Сибирь районлари тепасидан учиб ўтаётган пайтда фотосуратга олиш ва спектрометрлаш топшириқлари бажарилмоқда.

Экипаж ер атрофидаги космик фазода гамма нурлар ва зарядли зарраларнинг оқимлари тўғрисида маълумот олиш учун ихчам «Елена» гамма-телескопини ишга шай қилиб қўйди ва дастлабки экспериментларни ўтказди.

Юк кемасининг мотор қурилмасидан фойдаланиб, 25 ва 26 февраль кунлари «Салют-7» — «Союз-Т-10» — «Прогресс — 19» илмий-тадқиқот комплексининг ҳаракат траекториясига тузатишлар киритилди. Траекторияга тузатиш киритилганидан кейин унинг орбита параметрлари қуйидагича:

— Ер юзидан максимал олислиги — 327 километр;

— Ер юзасидан минимал олислиги — 305 километр;

— айланиш даври — 90,6 минут;

— оғиши — 51,6 градус.

Медицина контролининг маълумотларига кўра, космонавтлар Кизим, Соловьев ва Атьковларнинг сиҳат-саломатлиги ва кайфияти яхши.

Ер атрофи орбитасидаги иш давом этмоқда.

КАСАБА СОЮЗЛАРИНИНГ БИРИНЧИ ГАЛДАГИ ВАЗИФАЛАРИ

Ўзбекистон касаба союзи активларининг 28 февраль куни бўлиб ўтган йиғилишида касаба союз ташкилотларининг КПСС Марказий Комитети 1984 йил февраль Пленуми қарорларида, КПСС Марказий Комитети Бош секретари ўртоқ К. Ў. Черненко нутқида баён этилган қоида ва хулосалардан келиб чиқадиган вазифалари муҳокама этилди. Ўзбекистон касаба союзлари республика Советининг раиси Н. М. Маҳмудова доклад қилди.

Йиғилиш иштирокчилари КПСС Марказий Комитети Пленумининг якунларини маъқуллаганликларини якдиллик билан изҳор этдилар. Пленум ишлаб чиқаришни янада интенсивлаш, фан-техника тараққиётини жадаллаштириш, халқ турмушининг моддий ва маънавий даражасини тинимсиз ошириш йўлларини белгилаб берди.

Халқ хўжалигини бошқаришни такомиллаштириш, интизомни, уюшқоқлик ва тартибни мустаҳкамлашда касаба союзларининг ролини ошириш масалаларига алоҳида эътибор берилди. Сўзга чиққан нотиқлар касаба союз ташкилотларининг биринчи галдаги вазифалари тўғрисида гапириб, ишлаб чиқариш илғорлари ва новаторларининг тажрибасини кенг оммалаштириш ва жорий этиш соҳасидаги ишни кучайтириш, бунинг учун коммунистик меҳнат мактабларидан, доимий ишлаб чиқариш кенгашларидан фойдаланиш зарурлигини айтдилар. Меҳнат коллективларида ташкилотчилик ва тарбиявий ишни кучайтириш, ишлаб чиқариш самарадорлигини ошириш резервларини қидириб топишга меҳнаткашларни кенг жалб этиш, ҳамма жойда бригада пудрати методини жорий этиш касаба союзлари барча комитетлари ва советларининг муштарак вазифаси эканлиги уқтириб ўтилди.

Актив йиғилиши республика касаба союзлари КПСС Марказий Комитетининг 1984 йил февраль Пленуми қарорларига жавобан шу йил ва умуман беш йиллик топшириқларининг муваффақиятли бажарилишига муносиб ҳисса қўшадилар, деб ишонтирди.

(ЎзТАГ).

МУРАББИЙЛИК МАСЪУЛИЯТИ

Марғилондаги «Атлас» аврли ғазламалар ишлаб чиқариш бирлашмасининг тўқувчиси Марямхон Рустамова яқинда бирлашма ишчиларининг йиғилишида сўзга чиқиб, ўзи ва ҳамкасб дугоналарининг ёшлар билан қандай иш олиб бораётганлари, уларни қандай тарбиялаётганликлари тўғрисида мароқ билан сўзлаб берди. М. Рустамова ёш бўлса ҳам корхонанинг илғор, тажрибали ва ташаббускор тўқувчиларидан бири. Марғилонлик «Атлас»чилар бу ташаббускор ишчини СССР Олий Совети депутатлигига номзод қилиб кўрсатдилар. У учта ўрнига тўртта дастгоҳда ишлаб, смена топшириғини 108 процентга етказиб бажармоқда. Февраль ойининг биринчи ярми тугамасданоқ биринчи квартал планини бажариб қўйгани тўғрисида дастлабки рапортни берган эди. Марямхон етти йил олдин ўрта мактабни тугатиб, корхонага ишга келганида ҳеч қандай касби, ҳунари йўқ эди. Тажрибали тўқувчилар уни ўз оталиқларига олиб мураббийлик қилишди, ҳунар ўргатиб, тажриба ва маҳоратини ошириб бориш учун яқиндан ёрдам бериб боришди. Ҳозир Рустамованинг ўзи меҳрибон мураббий ва тажрибали устоздир. Яқиндагина у икки шогирдни мустақил ишга кузатиб қўйган эди. Ҳозир яна икки ёшга устозлик қилмоқда.

«Атлас» ишлаб чиқариш бирлашмасида меҳнат қилаётган кишиларнинг асосий қисмини ёшлар ташкил қилади. Улар кекса ва тажрибали тўқувчилар ёрдами ва ғамхўрлигини ҳар дақиқада яқиндан ҳис этиб турмоқдалар. Ишлаб ветеран ишчилар келгусида қўлларидан ишни оладиган ёш авлодга меҳр ва эътибор билан муносабатда бўлиб, уларнинг ҳаётдан ўз ўринларини топиб олишлари учун ёрдам бермоқдалар. Йигит ва қизлар устозлардан юксак ғоявийлик, ишчилик касбидан фахрланиш ҳис-туйғусини ўрганмоқдалар, коммунистчасига яшаш ва ишлаш кўникмаларини ҳосил қилмоқдалар.

Партия ёш авлодни тарбиялаш иши коммунистик жамият қурувчисига нисбатан катта ғамхўрлик эканини доим эсда сақлаган ҳолда ёшларга ҳамиша алоҳида эътибор бериб келаётир. КПСС Марказий Комитетининг 1983 йил июнь ва декабрь Пленумлари қарорларида коммунистлар ёшлар билан мунтазам иш олиб боришлари лозим эканлиги яна бир бор уқтириб кўрсатилди. Ўғил ва қизларга сиёсий тарбия ва юксак ғоявийликни сингдириш, уларни иқтисодий ва маданий қурилиш муаммоларини моҳирлик билан ҳал қилишга ўргатиш, юксак ахлоқли, принципли кишилар қилиб ҳамда оталар ишининг муносиб давомчилари этиб тарбиялаш ҳамманинг бурчидир.

Гулистон шаҳридаги тикувчилик фабрикаси коммунистлари ёшлар билан яқиндан иш олиб бориб, уларнинг сиёсий, гражданлик, ахлоқий фазилатларини шакллантиришда айниқса кўп иш қилмоқдалар. Бу ерда ёшларни меҳнат қилиш эҳтиёжини сезадиган, умумий манфаат йўлида ҳалол ишлаш заруратини равшан англайдиган қилиб тарбиялаш коллективнинг энг муҳим вазифаларидан бири қилиб қўйилган. Корхона раҳбарлари, новаторлар ва ишлаб чиқариш илғорлари цехларда, ётоқхоналарда ёшлар билан тез-тез учрашиб турадилар. Шунингдек, ёш ишчилар учун махсус мавзуларда лекциялар ва сиёсий ахборотлар ўтказилади. Ишчилар сафига қабул қилиш, биринчи маош олишга бағишланган тантаналар, касб ва ҳунар конкурслари уюштирилади, ишлаб чиқариш ветеранларининг ишга янги келган ёшларга оталиғи таъминланади. Тарбиявий ишнинг бундай усул ва услублари ёшларда меҳнатга коммунистик муносабатда бўлиш руҳини шакллантиришга яқиндан ёрдам бермоқда.

Республикамизда ёшлар билан жонли ва ижодий иш олиб бораётган бундай меҳнат коллективлари кўп. Аммо шу билан бирга ёш авлодни ғоявий тарбиялаш тўғрисида фақат режалар тузиш билан кифояланиб қолаётган коллективлар ҳам йўқ эмас. Бундай аҳвол кўпинча коммунистлар ёшларнинг турмуши, меҳнати ҳамда жамоат ишидаги фаолияти билан чуқур танишиб, атрофлича таҳлил қилмаётган, уларнинг талаб ва эҳтиёжлари билан яқиндан қизиқмаётган жойларда кўпроқ учраб туради. Баъзи ёшлар ўртасидаги салбий ҳодисалар, уларнинг гражданлик жиҳатидан кечикиб камол топаётгани, сиёсий гўллиги, тўкинхўрликка майил қўяётгани, жамият талаб этаётган жойларда меҳнат қилишни истамай, осон ва сердаромад иш ахтариб, у ердан бу ерга кўчиб юриши каби салбий воқеалар ташвишлантирарли ҳол бўлмоқда. Ана шундай ёшларнинг бундай қусурлардан ҳоли бўлиши учун тегишли ҳамма зарур тадбирларни амалга оширмоғимиз керак.

Ёшларда коммунистик ахлоқни шакллантириш уларни тарбиялаш ишидаги бош вазифалардан биридир. Партия ташкилотлари, коммунистлар, мураббий ва ишлаб чиқариш ветеранлари бу соҳада изчил иш олиб борар эканлар, ахлоқимизнинг чинакам инсонпарварлигини ёшларга яна ҳам чуқурроқ сингдиришлари, айни пайтда ахлоқсизлик, худбинлик, мешчанликка қарши, ёт қарашлар ва одатларнинг муҳитимизга кириб олишига қарши қаттиқ кураш олиб боришлари талаб этилади.

Ёшлар катталар билан бирга яшаб меҳнат қиладилар, ҳамиша улардан ўрганиб, улар билан бир сафда бўлишга интиладилар. Катта ёшдаги кишилар уларнинг ана шу интилишларини эътибордан четда қолдирмай, ўзларининг меҳнат ва ижтимоий фаолияти, ўқиш-туриши, хулқ-атвори билан ёшларга қандай ўрнак кўрсатаётганликларини ҳар доим назорат қилиб бормоқлари лозим. Партия ташкилотлари ишлаб чиқариш ветеранларининг коллективга янги келган ёшларга ижобий таъсир ўтказиш борасида олиб бораётган энг яхши ишларини ҳамиша қўллаб-қувватлашлари, шу билан бирга ёш авлодни коммунистик руҳда тарбиялаш ишига актив қатнашишни ташкил қилиб, ёшларни тўғри йўлга солиб қўйишлари зарур. Ёшларни тарбиялашда раҳбар ва мутахассисларнинг роли ниҳоятда катта. Топширилган ишга виждонан муносабатда бўлиш, камтарлик, эришилган муваффақиятларга таннқидий кўз билан қараб баҳолай билиш, коллектив тажрибасининг қадрига етиш, кишиларни ўзига жалб қила билиш ҳислатлари тарбиявий ишда муҳим аҳамият касб этади. Ёшлар билан доим мулоқотда бўлиш ҳар бир раҳбар, ҳар бир коммунистнинг кундалик эҳтиёжи бўлиб қолмоғи керак. Ўғил ва қизларнинг ички дунёсидан яхши хабардор бўлгандагина улар билан умумий тил топа билиш, уларга таъсир ўтказа билиш мумкин.

Ўзбекистон ССР ва Ўзбекистон Компартияси ташкил топган кунинг 60 йиллигини муносиб кутиб олиш учун бошланган умумхалқ социалистик мусобақаси ёшларни коммунистик руҳда тарбиялашнинг самарали ва таъсирчан воситаларидан бирига айланди. КПСС Марказий Комитетининг 1983 йил декабрь ва 1984 йил февраль Пленумлари қарорларига жавобан барча коллективларда меҳнат унумдорлигини планда белгиланганга қўшимча бир процент ошириш, маҳсулот таннархини ярим процент арзонлатиш умумхалқ мусобақасининг асосий шартларидан бири бўлиб қолди. Шунга эришмоқ керакки, ёшлар шу йўлда бошланган мусобақанинг олдинги сафларида борсинлар, ғайрат ва шижоат кўрсатиб, қўйилган вазифаларни шараф билан бажаришда бошқаларга ўрнак кўрсатсинлар.

Бугунги кунда мамлакатнинг бутун тарихи мобайнида энг ўқимишли, профессионал жиҳатдан энг кўп тайёргарлик кўрган ёш авлод мустақил ҳаётга қадам қўймоқда... Коммунистик идеалларга, революцион анъаналарга содиқ бўлган ёшлар беш йиллкнинг олдинги марраларида меҳнат қилмоқдалар. Тузумимизнинг келажаги ишончли қўлларидадир, деб таъкидланган эди КПСС Марказий Комитетининг 1983 йил июнь Пленуми материалларида.

Доимий, партиявий ғамхўрлик ёшларнинг ирода сини чиниқтиришга, ижодий кучларини ривожлантиришга, коммунизмнинг актив бинокори бўлган граждан қилиб қарор топтиришга яқиндан ёрдам беради, беш йиллик планларини муддатидан илгари бажариш учун, коммунистик жамият муносабатлари ва юксак коммунистик ахлоқ принципларини кундалик турмушда қарор топтириш учун курашаётганларнинг олдинги сафларида боришларига қўмаклашади.

• РЕСПУБЛИКАМИЗ МЕҲНАТКАШЛАРИ САЙЛОВОЛДИ МУСОБАҚАСИНИ АВЖ ОЛДИРМОҚДАЛАР.

• ИЛҒОР МЕҲНАТ КОЛЛЕКТИВЛАРИНИНГ ИБРАТЛИ ИШЛАРИ

• ЧОРВАДОРЛАР ҚИШЛОВНИ МУВАФФАҚИЯТЛИ ЯКУНЛАШ УЧУН ҚУРАШДА

ЧОРВАДОРЛАР СУЛОЛАСИ

Чорвадорларнинг Бутуниттифоқ мусобақасига қўшилган Избоскан районидаги «Октябрь 50 йиллиги» совхози «оқ чашма» ижодкорлари бу йил давлатга 1725 тонна сут топшириш мажбуриятини олишди. Бўрдоқибоқарлар эса 193 тонна гўшт топширишга аҳд қилишган. Бу ўтган йилги кўрсаткичдан анча юқоридир.

Совхоз чорвадорлари бу муваффақиятларга эришиш учун астойдил меҳнат қилишяпти. Айни пайтда соғин сигирларни зоотехника қоидалари асосида парвариш қилиб, қатъий рацион асосида озиқлантиришяпти.

Л. Ботирова хўжаликда 30 йил фидокорона меҳнат қилди. У шу йиллар давомида катта тажриба орттирди. Ҳозир кексалик таштини сураётган Лидия Александровнанинг қизлари Раъно, Манзура ва Тамаралар оналарининг ишини сидқидилдан давом эттиришяпти. Бу қизлар ўзаро социалистик мусобақа ғолибларидир. Суратда: Л. Ботирова қизлари Раъно, Манзура ва Тамаралар билан.

Р. Ашуров фотоси. (ЎзТАГ).

ЧОРВАЧИЛИК — ЗАРБДОР ФРОНТ

БУРЧГА САДОҚАТ

⊙ ЧОРВА ҚИШЛОВИНИ БЕХАТАР ЎТКАЗАИЛИК ⊙ СОВЛИҚЛАРНИ ЮҚОРИ СЕМИЗЛИКДА АСРАИЛИК ⊙ ҚИШКИ ШАРОИТНИ ҲИСОБГА ОЛИБ, БОҚУВНИ КЕЧА-КУНДУЗ ЯХШИЛАИЛИК ⊙ ҚЎЗИЛАШ МУДДАТИ ЯҚИНЛАШГАН СОВЛИҚЛАРНИ ҚЎШИМЧА ЕМЛАШ КЕРАК ⊙ СУВ ТАЪМИНОТИ УЗЛУКСИЗ БЎЛСИН ⊙ ҚУЙЛАР ЗООТЕХНИКА КУРИГИДАН ЎТКАЗИБ БОРИЛИШИ ЗАРУР

Совхозимизнинг 53 минг бошдан зиёд қўйи бор. Унинг катта қисмини совлиқлар ташкил этади. Чорва қишлови қизғин кетаётган шу кунларда қўйларни семизлик даражасига қараб уч туркумга ажратиш мумкин. Биринчи туркумга мансуб юқори семизликдаги 40 минг бошдан кўпроқ қўйлар Қизилқум яйловларида боқилмоқда. Ўртача семизликдаги 10 минг бош қўй совхозимизнинг марказий посёлкасига туташ яйловларда асралаётир. Нисбатан орқа ҳисобланган учинчи туркумга кирувчи қўйлар иссиқ қўраларда парваришланмоқда.

Мисоллардан кўриниб турибдики, чўпонлар, уларнинг ёрдамчиларидан ҳозирги қишли-қировли кунларда ғоятда тадбиркорлик билан иш тутмоқ, семиз қўйларнинг вазнини камайтирмасдан, ўртача ва ўртадан пастроқ семизликдаги қўйларни биринчи тоифадаги қўйлар даражасига етказиш чораларини кўрмоқ талаб этилади.

Биз, бош чўпонлар ва ёрдамчиларимиз нималарга эътибор беришимиз керак? Отарлардаги қўйларни, улар қўчқор ёки совлиқлигидан қатъи назар, кеча-кундуз оширилган рацион асосида белгиланган вақтларда тўйғунча озиқлантиришимиз керак. Кундуз кунлари ҳам, кечалари ҳам зоотехника, ветеринария-санитария қоидалари талабларига тўла амал қилинмоғи даркор. Бундай дейишимга сабаб шуки, қишнинг сўнгги хафталарида совуқ кучайиб кетди. Яйловларни қалин қор қоплади. Бундай кезда чўпонлар, уларнинг ёрдамчилари ғоятда тадбиркорлик билан иш тутмасалар қўйлар, биринчи галда бўғоз совлиқлар турли касалликларга учраши, бола ташлаб қўйиши мумкин.

Совлиқлар қўзилаш фурсати яқинлашган сари нозиклаша боради. Бундай кезда бир жойда узоқ ётқизиб бўлмайди. Қорли-ёмғирли, совуқ кунлар ва кечаларда усти ёпиқ қўйхоналарнинг эшиклари вақти-вақти билан очилиб, ҳавоси янгиланиб турмаса, қўйлар терлаб қасалланиши мумкин. Бўғоз совлиқлар бўлганган ҳавода эркин яшай олмайди, қорнидаги қўзиларнинг ўсиб, ривожланиши кечикади. Кейинчалик туғилган қўзилар ҳам нимжон бўлиб қолади. Қоракўл терининг сифати пасаяди. Хулоса шуки, қўчқорлар ва совлиқларни имкони борича тоза ҳавода боқмоғимиз керак.

Зоотехниклар, ветеринария врачлари, фельдшерлар жамики қўйларни, биринчи галда бўғоз совлиқларни ҳар куни кўздан кечириб боришлари талаб этилади. Нега деганда ҳаво совуши, қор-ёмғир ёғиши, шамолбўронлар кўтарилиши туфайли жониворлар айрим ҳолларда касалликларга чалиниши, ўпкаси шамоллаши, иштахаси бўғилиши мумкин. Ўшандай кезларда дарҳол зоотехника ёрдами кўрсатилади. Касалликлар тарқалишининг олди олинади.

Совлиқларни ҳар кеча-кундузда белгиланган вақтда суғориб туриш шарт. Қўйлар, хусусан совлиқлар суғориш иншоотлари ёнига аста-секин ҳайдаб келтирилмоғи, суғоришдан олдин озгина дам берилмоғи, суғориб бўлинганидан кейин эса уларнинг танасини иситиш учун яйловларга ҳайдалмоғи лозим. Бўғоз совлиқларни оч ҳолатда суғормаслигимиз керак.

Мен кўп йиллик тажрибамга таяниб, шуни айтиб ўтмоқчиманки, совлиқлар қўзилашига бир ярим-икки ой қолганда қорнидаги қўзиларнинг суяклари тез ўса бошлайди. Шундай кезларда совлиқларга туз, суяк уни, ўт талқони ва бошқа хил дармондорилар етарли миқдорда берилса, совлиқлар ўзини яхши тутиб олади, қорнидаги қўзилар соғлом ўсади, қоракўл тери жингалак ва юқори сорт бўлади.

Вазиятни тўғри тушунган яйлов баҳодирлари ҳозир борлиқ имкониятларни табиат ўжарликлари туфайли юз берган қийинчиликларни бартараф этишга сафарбар этмоқдалар. Совхозимиз маъмурияти чўпон-чўлиқларга ёрдам кўрсатиш учун қўшимча 75 ишчи, 32 та техника-транспорт воситаси ажратди. Коммунистлар, комсомол-ёшлар, маҳаллий Советларнинг депутатлари фермалар ва отарларни оталиққа олиб, амалий ёрдамлар кўрсатмоқдалар.

Совхозимизнинг А. Боқберганов, Т. Пиримов, Ш. Қўлдасбоев, С. Бектурсунов, У. Ирискелдиев каби ўнлаб бош чўпонлари ўтган уч йилда совлиқлардан эгиз олиш беш йиллик планларини ортиғи билан бажардилар. Муваффақиятнинг сири шундаки, улар бошқараётган отарларда қиш қаттиқ ёки юмшоқ келишидаи қатъи назар, бирор бош қўй ёки қўзининг чиқимга чиқишига йўл қўйилмайди. Аксинча, бўғоз совлиқлар қишловдан юқори семизликда олиб чиқилади.

Ўз отарим ҳақида қисқача сўзлаб ўтмоқчиман. 525 бош совлиғим бор. Ҳар йили қўзилатиш мавсумида 100 бошдан 180—185 тадан соғлом қўзи олиб келаётирман. Бу йилги мавсумда ўтган йилги юқори кўрсаткични яна такрорлайман. Урғочи қўзиларнинг ҳаммасини ўстиришга сақлаб қоламан. Бир отардан икки отар қўй ташкил қилиш ниятим бор. Ҳалол меҳнат билан бунга эришаман. Қоракўл тери топшириш планини юз фоиз бажараман.

Шу ўринда совхозимизнинг бу йилги иқтисодий кўрсаткичларини тилга олмоқчиман. Чорвадорларимиз Ўзбекистон ССР ва Ўзбекистон Компартияси ташкил топган куннинг 60 йиллиги шарафига бошланган социалистик мусобақага қўшилиб, 1984 йилда 387 тонна гўшт, 590 тонна сут, кўплаб тухум тайёрлашга, давлатга 14.900 дона юқори сорт қоракўл тери етказиб беришга, тайёрлов пунктига топширилган жун миқдорини 51 тоннага етказишга аҳд қилдилар. Яна бир муҳим кўрсаткич шуки, ўстиришга 13 мингтадан кўпроқ соғлом қўзи қолдирамиз. Бу билан келгуси йилларда чорва маҳсулотлари тайёрлаш ҳамда давлатга топширишни кўпайтиришга пухта замин яратамиз.

Қишлов охирлаган сари муаммолари кўпайяпти. Қўзилатиш мавсумини ҳар жиҳатдан пухта ҳозирлик билан кутиб олмоғимиз лозим. Энг муҳими — қишловнинг қолган кунларида ҳам бирор бош чорва молининг нобуд бўлишига йўл қўймаслигимиз керак. Бунинг учун фермалар ва отарлар коллективлари орасида меҳнат интизомини мустаҳкамлаб, чорва моллари, хусусан, бўғоз совлиқларнинг тақдири учун масъулиятни кучайтирмоғимиз керак.

Хўжаликларнинг раҳбарлари куну тун фермалар ва отарларнинг холидан хабар олиб турмоқлари, қўзилатиш мавсуми учун зарур бўлган ҳамма нарсани тахт қилиб қўйиш чораларини кўрмоқлари талаб этилади. Кўп йиллик тажриба исботладики, ҳаммамиз бир жон, бир тан бўлиб астойдил меҳнат қилсак, қиш қийинчиликларини мардлик билан енгсак, ҳар қандай об-ҳаво шароитида ҳам чорва моллар туёқ сони ва маҳсулотларни кўпайтириш юзасидан белгиланган планлар ва социалистик мажбуриятларимизни бажаришимиз мумкин. Бу йилги қишловни ҳам яхши ўтказиб, юксак кўрсаткичларга эришамиз!

Қ. КЕНЖАБОЕВ,
Қорақалпоғистон АССР, Тахтакўпир районидаги Димитров номли совхоз бош чўпони.

ФАНЛАР АКАДЕМИЯСИ — 40 ЁШДА

28 февраль куни Тошкентда Ўзбекистон ССР Фанлар академиясининг 40 йиллигига бағишланган тантанали йиғилиш бўлди.

Йиғилиш қатнашчилари илмий муассасаларнинг фаолияти, олимларнинг ижодий изланиши республикани социал-иқтисодий ривожлантиришда, халқ хўжалигида фан-техника тараққиёти сўръатларини жадаллаштиришда, идеологик, сиёсий-тарбиявий ишларни такомиллаштиришда тобора катта роль ўйнаётганлиги тўғрисида гапирдилар.

Йиғилишда СССР Фанлар академиясининг вице-президенти, Социалистик Меҳнат Қаҳрамони А. Л. Яншин сўзга чиқди.

(ЎзТАГ).

СОВЕТ КИШИЛАРИНИНГ ФАРОВОНЛИГИ УЧУН

28 февраль куни Тошкентда халқ истеъмол моллари ишлаб чиқариш ҳамда аҳолига хизмат кўрсатиш узоқ муддатли комплекс программасини ишлаб чиқишга бағишланган зона кенгаши бўлиб ўтди.

Кенгаш ишида Москва, Тошкент, Душанбе ва Ашхободдан олимлар, планлаштирувчи ташкилотларнинг, министрликлар, идоралар, корхоналар, касаба союз органларининг масъул ходимлари қатнашдилар. Улар ҳаридоргир моллар ишлаб чиқаришни янада ривожлантиришга, аҳолига маиший хизмат ва коммунал хизматни яхшилашга қаратилган тадбирларни кўриб чиқдилар.

(ЎзТАГ).

САЙЛОВ ШАРАФИГА

• ИШЧИНИНГ ЮТУҒИ

Бухоро шойи фабрикасининг илғор ишчиси Дилбар Холиқова ўз шахсий беш йиллик планини бажарганлиги тўғрисида рапорт берди. Уч йилу бир ярим ой ичида тўрт тоннадан ортиқ юқори сифатли маҳсулот тайёрлаб чиқарди. Илғор ишчи бу муваффақиятга иш вақтидан унумли фойдаланиш ҳамда кўплаб дастгоҳларни бошқариш туфайли эришди.

Дилбар Холиқованинг бу муваффақиятида унинг мураббийси — КПСС XXVI съездининг делегати илғор ишчи Фотима Ваҳобованинг хизматлари катта.

Фабрикада бир беш йиллиқда икки беш йиллик топшириғини бажариш ҳаракатига қўшилган илғор ишчилар кўп. Улар Фотима Ваҳобова, Ўзбекистон ССР Олий Советининг депутати Валентина Дуровалардир. Улардан ўрнак олган кўпгина ёш ишчилар шу кунларда пландан ортиқча маҳсулот ишлаб чиқариш мусобақасига қўшилиб, меҳнатда янгидан янги ютуқларга эришмоқдалар.

• ЯНГИ КОМПЛЕКС

Навоий область Ўртачўл массивидаги «Фарғона» совхозида янги чорвачилик комплекси фойдаланишга топширилди. Комплексга Эстониядан 300 тадан кўп зотли сигирлар келтирилди. Уларни боқиш учун ҳамма зарур шароитлар яратилди. Озуқа цехида эса емни майдалайдиган ҳамда витамин талқони, турли қоришмалар тайёрлайдиган агрегатлар ўрнатилди. Бошқа ишларнинг ҳаммаси шу каби механизациялаштирилди. Комплексда беш йиллик охирига бориб минг бош қорамол боқилади.

• ВАҚТДАН ЎЗИБ

Госкомсельхозтехника Пешку район бирлашмасининг илғор слесари Ёри Яхшиев шу кунларда 1987 йилнинг март ойи ҳисобига меҳнат қилмоқда. У ремонт қилишда иштирок этган барча тракторлар, автомобиллар, бошқа машина-механизмлар колхоз-совхозларнинг далаларида узлуксиз ишламоқда.

Коммунист Ёри Яхшиев илғор ишчи бўлиш билан бирга энг яхши мураббийдир. У кўплаб ёшларни ўз касбининг устаси қилиб тайёрлади. Унинг шогирдларидан Хайрулла Ганжиев, Исмоил Мўминов, Раҳмат Раҳимов, Асқар Йўлдошевлар шу кунларда ўз мураббийлари билан ёнма-ён туриб меҳнат қилмоқдалар.

Д. Ф. УСТИНОВНИНГ ҲИНДИСТОНГА ҚИЛАДИГАН ВИЗИТИ

Икки ўртадаги келишувга мувофиқ КПСС Марказий Комитети Сиёсий бюросининг аъзоси, СССР Мудофаа министри, Совет Иттифоқи Маршали Д. Ф. Устинов Ҳиндистон Республикасига расмий визит билан март ойининг биринчи ярмида боради.

ЎЗБЕКИСТОН ССР ОЛИЙ СОВЕТИ ПРЕЗИДИУМИДА

Ўзбекистон ССР Олий Совети Президиуми партия органларида кўп йил самарали ишлаганлиги учун Ўзбекистон Компартияси Марказий Комитети бўлимининг инструктори ўртоқ Фавзия Аглюлловна **Ҳабибуллина**га «Ўзбекистон ССРда хизмат кўрсатган маданият ходими» фахрий унвони берди.

* * *

Ўзбекистон ССР Олий Совети Президиуми партия ва совет органларида кўп йил самарали ишлаганлиги учун Тошкентдаги Уруш ва меҳнат ветеранлари республика пансионатининг директори ўртоқ Васила Содиқовна **Содиқовани** Ўзбекистон ССР Олий Совети Президиумининг Фахрий ёрлиғи билан мукофотлади.

* * *

Ўзбекистон ССР Олий Совети Президиуми республика тарих ва маданият ёдгорликларини муҳофаза ва пропаганда қилиш соҳасида кўп йил самарали ишлаганлиги учун Ўзбекистон ССР Тарих ва маданият ёдгорликларини муҳофаза қилиш жамияти Олтиариқ бўлимининг секретари ўртоқ Ўрин **Азимови**ни Ўзбекистон ССР Олий Совети Президиумининг Фахрий ёрлиғи билан мукофотлади.

МЕҲНАТКАШЛАРНИНГ САЙЛОВОЛДИ ЙИҒИЛИШЛАРИ

ТИНЧ МЕҲНАТНИ ЛЕНИНЧА ПУХТА ҲИМОЯ ҚИЛАМИЗ БУНЁДКОРЛИК ЙЎЛИДАН

1984 йил 4 март СССР олий советига сайлов

Сайловчиларнинг Д. Ф. УСТИНОВ билан учрашуви

Партия халқнинг хоҳиширодасини бажариб, Ватаннинг иқтисодий ва мудофаа қудратини мустаҳкамлаш, халқ фаровонлигини янада ошириш ҳақида зўр ғамхўрлик қилмоқда. Совет кишилари гражданлик, ғоявий ва ахлоқий камол топишнинг, ватанпарварлик ва интернационализмнинг ажойиб мактаби бўлмиш ўз Қуролли Кучлари билан фахрланадилар. Москванинг Кунцево райони меҳнат коллективларининг 28 февраль куни «Минск» кинотеатрига тўпланган вакиллари шу ҳақда гапирдилар.

Бу ерда Кунцево сайлов округи сайловчиларининг СССР Олий Совети Иттифоқ Совети депутатлигига номзод — КПСС Марказий Комитети Сиёсий бюросининг аъзоси, СССР Мудофаа министри Совет Иттифоқи Маршали Дмитрий Федорович Устинов билан учрашуви бўлиб ўтди.

Йиғилишни КПСС Кунцево район комитетининг биринчи секретари И. М. Головков очди.

Учрашув қатнашчилари КПСС Марказий Комитетининг Сиёсий бюросини баланд руҳ билан фахрий президиумга сайладилар.

Депутатликка номзоднинг ишончли вакили — СССР медицина фанлари академияси Бутуниттифоқ кардиология илмий марказининг бўлим мудири, медицина фанлари доктори Л. Ф. Николаева Д. Ф. Устиновнинг ҳаёт йўлини гапириб берди, сайловчиларни коммунистлар билан партиясизлар бузилмас блокининг номзодлари учун яқдиллик билан овоз беришга чақирди.

Йиғилишда ишлаб чиқариш бирлашмасининг слесари П. И. Галанов, илмий-тадқиқот институтининг бош конструктори В. П. Ефремов, ВЛКСМ Кунцево район комитетининг биринчи секретари С. П. Туманов сўзга чиқдилар.

КПСС Марказий Комитети Сиёсий бюросининг аъзоси, КПСС Москва шаҳар комитетининг биринчи секретари В. В. Гришин, ишлаб чиқариш илғорлари, партия ва совет ходимлари, олимлар, жамоатчилик вакиллари президиумдан жой оладилар.

Сайловчилар самимий кутиб олган Д. Ф. Устинов йиғилишда нутқ сўзлади. У СССР Олий Советининг депутатлигига номзод этиб кўрсатиб, юксак ишонч билдирганликлари учун барча меҳнат коллективларига астойдил миннатдорчилик изҳор этди ва буни батамом жонажон Коммунистик партияга билдирилган ишонч деб билишини таъкидлади. Мамлакатимиз турмушидаги жуда катта ижтимоий-сиёсий воқеа — СССР Олий Советига сайлов ўтказиладиган кунга атиги бир неча кун қолди. Совет халқи сайловни КПСС ленинчи Марказий Комитети, Марказий Комитетнинг Сиёсий бюроси теварагида ҳар қачонгидан ҳам жипслашиб кутиб олмоқда, деди у. Партиямиз билан Совет давлатимизнинг атоқли арбоби, тинчлик ва коммунизм ғояси учун толмас курашчи Юрий Владимирович Андроповнинг вафоти муносабати билан чуқур мотам кунлари совет халқи ўзининг партия сиёсатини астойдил қўллаб-қувватлашини, танлаб олинган коммунистик бунёдкорлик ва тинчлик йўлидан бораверишга азму қарор қилганлигини яна бир бор намойиш этди.

Юрий Владимирович Андропов ўз муддат партиямиз Марказий Комитетига бошчилик қилишга, Совет давлатининг бошлиғи бўлишга муяссар бўлди. Аммо шу вақт ичида партия, совет халқи мамлакатни иқтисодий ва социал тараққиётнинг ҳамма йўналишларида дадил олға силжитишга эришдилар. Ватанимизнинг мудофаа қобилияти янада ўсди.

КПСС Марказий Комитетининг февраль Пленуми ўртоқ Константин Устинович Черненкони бир овоздан Марказий Комитетнинг Бош секретари қилиб сайлади. Бу қарорни барча совет кишилари якдиллик билан маъқулладилар.

Константин Устинович Коммунистик партия билан Совет давлати, халқаро коммунистик ва ишчилар ҳаракатининг атоқли арбоби эканлиги, Леонид Ильич Брежнев билан Юрий Владимирович Андропов сингари Ленин типидаги раҳбарларнинг сафдоши эканлиги яхши маълум. Партия ишониб топширган ҳамма лавозимларда у ўзининг истеъдодли раҳбар, оммаанинг омилкор ташкилотчиси, улуғ Ленин ишининг, коммунизм ишининг матонатли издоши эканини кўрсатди. Константин Устинович Черненко марксизм-ленинизм назарияси масалаларини ишлаб чиқишга, партия билан Совет давлатининг ички ва ташқи сиёсати ленинча йўлини белгилаш ва амалга оширишга катта ҳисса қўшмоқда. У мамлакатнинг мудофаа қобилиятини мустаҳкамлаш, Совет Қуролли Кучларининг жанговар шайлигини ошириш, ҳарбий кадрларни ғоявий-сиёсий жиҳатдан тарбиялаш учун нақадар кўп иш қилаётганини биз, ҳарбийлар жуда яхши биламиз.

Менинг бугун Кунцево сайлов округи сайловчилари билан учрашувимни билиб, Константин Устинович сизларга самимий салом ва ишда муваффақиятлар тилаб, эзгу-истаклар билдиришни илтимос қилди. Бу топшириқни зўр мамнуният билан бажараман.

Бу табрик сўзларини ҳозир бўлган кишилар гулдурос қарсаклар билан кутиб олишди.

Сайловчилар билан учрашув, деб уқтирди депутатликка номзод, ҳамма юксак масъулият туйғусини юзага келтиради. Мен ҳам ҳозир сизлар билан — мени яна СССР Олий Совети депутатлигига номзод қилиб кўрсатган Кунцево сайлов округи меҳнаткашлари билан учрашар эканман, мана шундай туйғуни ҳис қиляпман.

Турмушда ва меҳнатда эришаётган жамики яхши ютуқларимизни Коммунистик партия билан, унинг раҳбарлик ва раҳнамолик фаолияти билан боғлиқ деб ҳисоблаш биз, совет кишилари учун одат бўлиб қолган. Ленин байроғига, Улуғ Октябрь ишига чексиз садоқатли партия инсоннинг бахт-саодати учун, социал тараққиёт ва Ер юзида тинчлик учун ҳамма ишни қилмоқда.

Партия билан халқнинг бирлиги куч-қудратимиз ва енгилмаслигимизнинг манбаидир, коммунистик бунёдкорлик йўлида муваффақиятли олға силжишнинг гаровидир!

Бу галги сайловолди кампанияси ҳам партия билан халқ буюк бирлигининг, коммунистлар билан партиясизлар блоки метиндек мустаҳкамлигининг янги ёрқин далили бўлди, социалистик демократиянинг сўнмас тантанаси бўлди.

Д. Ф. Устинов сайловлар ўртасидаги даврда совет экономикаси эришган ютуқларни батафсил таърифлади. Бу йиллар Коммунистик партия, совет халқининг катта зафарлари билан нишонланди, деб таъкидлади у.

Шу нарса диққатга сазоворки, бултур асосан моддий, молиявий ва меҳнат ресурсларини қўшимча равишда жалб этмай, юксак социал-иқтисодий натижаларга эришилди. Мамлакатимиз меҳнатчилари зўр натижа ва самара билан яхшироқ ишлайдиган бўлиб қолдилар.

Умуман беш йилликнинг учинчи йили яхши из қолдирди, деб таъкидлади у, совет кишилари беш йилликнинг ҳозирги тўртинчи йилининг бошланишида ҳам комил ишонч билан меҳнат маромини бошладилар.

Намоён бўлган ижобий тенденциялар мағрурлик ва хотиржамликни вужудга келтирмаслиги керак, деб партия бизни огоҳлантирмоқда. Энди эришилган иш суръатини, умумий ижобий ишчанликни қўлдан бой бермаслик, ижобий жараёнларни фаолроқ ривожлантириш, уларга барқарор тус бағишлаш ғоят муҳимдир.

Партия 1984 йил учун ўртага қўйган бош вазифалар эришилган муваффақиятларни мустаҳкамлашдан, экономикани узлуксиз ривожлантиришни, совет кишиларининг фаровонлигини янада ўстиришни таъминлашдан, Ватаннинг иқтисодий ва мудофаа қудратини янада кўпроқ оширишдан иборат.

Бу вазифалар КПСС XXVI съездининг, партия Марказий Комитети кейинги Пленумларининг қарорларидан келиб чиқади. Бу вазифалар КПСС Марказий Комитетининг Бош секретари ўртоқ К. У. Черненконинг КПСС Марказий Комитети февраль Пленумидаги нутқида тасдиқланиб, янада чуқурроқ ривожлантирилди ва асослаб берилди.

Партия халқ хўжалигини интенсивлашни тезроқ олға силжитиш ишида таянниш мумкин бўлган асосий бўғинларни белгилади. У совет халқига мурожаат этиб, план топшириқларини сўзсиз бажаришни таъминлашга, шу билан бирга бу топшириқларни ошириб бажариш учун ҳам ҳамма имкониятлардан фойдаланишга чақирди. Бу даъватни мамлакатимиз меҳнаткашлари қизғин қўллаб-қувватладилар. Улар меҳнат унумдорлигини пландан ташқари бир процент оширишга ва маҳсулот таннархини қўшимча равишда 0,5 процент камайтиришга эришиш юзасидан мажбуриятлар қабул қилдилар. Ана шундай кўрсаткичларга эришиш учун ўтказилаётган социалистик мусобақага ҳозир минг-минглаб меҳнат коллективлари, миллионлаб ишчилар, колхозчилар, хизматчилар қўшилган.

Ҳар бир ходим қайси участкада меҳнат қилмасин, топширилган ишга манфаатдорлик билан ижодий муносабат унга хос хусусият бўлиши керак, деб уқтирди Д. Ф. Устинов. Бугун кечагидан, эртага бугунгидан яхшироқ ишлаш иштиёқи, халқ мулки ҳақида, давлат ва меҳнат коллективининг манфаатлари тўғрисида ҳар томонлама ғамхўрлик қилиш — социалистик турмуш тарзининг энг асосий негизидир.

«Масала шундан иборатки, — деб таъкидлаган эди В. И. Ленин, — онгли ишчи ўзини ўз заводида фақатгина хўжайин деб ҳис қилиб қолмасдан, мамлакатнинг вакили эканлигини ҳам, ўз устидаги масъулиятни ҳам ҳис қилсин». Бизнинг ишчиларимиз, социалистик жамиятнинг меҳнатчилари, совет кишилари мана шундай ва фақат мана шундай бўлиши керак!

Партия ўзига хос принципиаллик билан совет кишиларининг бутун диққат-эътиборини энг ўткир масалаларга қаратмоқда. У мавжуд бекор туришларни ва иш вақтининг зое ўтишини, бир маромда ишламасликни, меҳнат ва технология интизомини бузиш ҳолларини, планлар сифатсиз бажарилишини қатъиян тугатиш тўғрисида баралла гапирмоқда.

Совет кишилари бугунги куннинг вазифаларини ҳал қилар эканлар, келгусида анча юқори марраларга эришиш учун шарт-шароит яратадилар. Бунда гап ўн иккинчи беш йиллик тўғрисида бормоқда. КПСС Марказий Комитетининг февраль Пленумида бўлғуси беш йиллик ишлаб чиқаришдаги чуқур сифат ўзгаришларининг дебочаси, халқ хўжалигининг барча тармоқларини интенсивлаш ишида ҳал қилувчи беш йиллик бўлиб қолиши лозимлиги уқтириб ўтилди.

Якин келажакда бутун совет жамиятини иқтисодий, социал ва маънавий жиҳатдан ривожлантиришнинг янада мустаҳкам ўзаро боғланишини таъминлаш керак бўлади. Бу — жуда катта вазифа. Уни ҳал қилишга тўла шай ҳолда ёндашмоқ учун ҳозирнинг ўзидаёқ дурустгина замин яратиб қўйиш керак.

Бу заминни қаерда ва қандай барпо этиш мумкин? Аввало фан-техника ютуқларини ишлаб чиқаришнинг ҳамма соҳаларига қатъият билан жорий этиш керак. Эпчил, илғор технологияни ишлаб чиқиб, кенг жорий этиш, ишлаб чиқариш жараёнларини автоматлаш ва механизациялаш, асбоб-ускуналарнинг сменалилик коэффициентини ошириш, қўл меҳнатининг улушини камайтириш — истиқболли, юксак самарадор ишлаб чиқаришни вужудга келтиришнинг энг муҳим йўлларидир.

Биз СССР экономикасини узлуксиз ривожлантиришни халқ фаровонлигини муваффақиятли оширишнинг гарови деб биламиз. Шу билан бирга бу социализм позицияларини ва мамлакатимизнинг халқаро майдондаги обрў-эътиборини кучайтиришнинг, Ер юзида тинчликни мустаҳкамлашнинг ҳал қилувчи омилидир.

Совет халқи ва Ер юзидаги барча тинчликсевар кучлар, деди сўзини давом эттириб депутатликка номзод, дунёдаги вазият чигаллашганлигидан жуда ташвишланмоқдалар. АҚШнинг агрессив империалистик сиёсати бунинг сабабидир. АҚШ ер қуррасининг турли районларида қуролли можаролар чиқариб турибди.

Қўшма Штатлар мислсиз қуролланиш пойгасини авж олдириб юборди, унга ҳаддан ташқари кўп маблағ сарфламоқда. Масалан, фақат мудофаа министрлиги йўли билангина 1985 молия йили учун 313 миллиард доллар миқдорида ҳарбий харажат қилиш планлаштириб қўйилган. Бу — АҚШнинг бундан 3-4 йил аввалги ҳарбий харажатларидан 2-2,5 баравар кўпдир. Биринчи галда стратегик ҳужум кучларини янада кўпайтиришга, биринчи бўлиб ядро зарбаси урадиган қуролни яратишга, химиявий қурол запасларини кўпайтиришга, зарбдор космик комплексларни ишлаб чиқишга, оддий қурол-яроғларни янада ривожлантиришга юзлаб миллиард доллар сарф қилинади.

Ғарбий Европа мамлакатларида Американинг биринчи бўлиб зарба урадиган «Першинг-2» янги ядро ракеталари ва қанотли ракеталари жойлаштирилиши жаҳон жамоатчилигини айниқса ташвишга солмоқда. АҚШ ва НАТО мамлакатлари раҳбарларининг бу ҳаракатлари СССР ва унинг иттифоқчилари ҳавфсизлигига қўшимча таҳлика солади, шу сабабли бу ҳаракатлар Европадаги ядро қуролларини чеклашга бағишланган Женева музокараларини давом эттиришга имконият қолдирмади.

Вашингтон маъмурияти гўё Европада шу ракеталарнинг жойлаштирилиши натижасида ҳавфсизлик мустаҳкамланди, деб даъво қилишга уринмоқда. Бу — ғирт ёлғондир. Бундай гаплар Оқ уй авантюрачилик йўлининг хатарли оқибатларидан жаҳон жамоатчилигининг диққат-эътиборини чалғитишга мўлжалланган.

Америка маъмуриятининг ғўё шу қуроллар соҳасида СССРдан орқада қолаётганлигимиз оқибатида янги қуролларни жойлаштирмоқдамиз деган гаплари ҳам ишларнинг ҳақиқий аҳволига мувофиқ келмайди. Бу ҳақиқатга асло тўғри эмас. СССР билан АҚШ, Варшава Шартномаси мамлакатлари билан НАТО мамлакатлари ўртасида ҳарбий-стратегик жиҳатдан тахминий тенглик мавжуд. Совет Иттифоқи бу тенгликни бузгани йўқ ва бузмоқчи ҳам эмас. Океан нариёғидагиларга қурол-яроғлар соҳасида АҚШнинг СССРдан орқада қолганлиги ҳақидаги ёлғон гаплар қуролланиш пойгасини оқлаш ва ҳарбий тайёргарликларнинг ҳақиқий мақсадлари хусусида халқларни чалғитиш учун керак бўлиб қолган.

Ракеталарнқ жойлаштириш давом этаётган шароитда Вашингтоннинг музокараларга тайёрлиги тўғрисидаги даъволари ҳам халқларни алдашдир. Бу сўзлар замирида конкрет ҳеч қандай гап йўқ. Музокараларни бошлаш учун Америка томонидан амалий қадамлар қўйилиши керак. Совет-Америка муносабатларининг аввалги, ўз вақтида келишиб олинган қоидасига қайтиш — тенглик ва баб-баравар ҳавфсизлик принципига қатъият билан риоя этиш, ҳаққоний манфаатларни ўзаро ҳисобга олиш ва давлатларнинг ички ишларига аралашмаслик зарур.

Совет Иттифоқи тинчликни сақлаб қолиш ва мустаҳкамлаш, инсониятни ядро уруши хавфидан омон асраш, ўзаро манфаатли халқаро ҳамкорликни кенгайтириш ва чуқурлаштириш учун ўзига боғлиқ бўлган ҳамма ишни қилмоқда.

Халқаро ишларда Совет Иттифоқи ўзининг ишончли иттифоқчилари — социалистик ҳамдўстликдаги қардош мамлакатлар билан биргаликда иш кўрмоқда.

Д. Ф. Устинов ядро уруши хавфини камайтириш ва пировард натижада бутунлай тугатиш мақсадида Совет Иттифоқи кўтариб чиққан кенг кўламли тинчлик ташаббусларини эслатиб ўтди. СССР ўз ташаббуси билан зиммасига ядро қуролини биринчи бўлиб ишлатмаслик мажбуриятини олди ҳамда АҚШни ва ядро қуролига эга бўлган бошқа давлатларни шу намунага эргашишга чақирди. Ядро қуролига эга бўлган барча давлатлар ўз зиммаларига ана шундай мажбурият олганларида, ядро урушини бошлаб юбориш хавфи анча камайган бўлур эди, ишонч мустаҳкамланарди, ядро қуролларини тўла тугатишгача тубдан қисқартириш учун шарт-шароитлар яратилган бўлур эди. НАТО мамлакатлари ўз зиммаларига шундай мажбурият олишдан қатъиян бош тортмоқдалар.

СССР Варшава Шартномасидаги бошқа давлатлар билан биргаликда ўзаро ҳарбий куч ишлатмаслик ва тинч муносабатлар ўрнатиш тўғрисида иккала иттифоқда қатнашувчи давлатлар ўртасида шартнома тузишни таклиф қилди. Ҳозирги шароитда бу таклиф рўёбга чиқарилган тақдирда ишончни мустаҳкамлаш, хавфсизликни ошириш, ҳамкорликни ривожлантириш ишида бурилиш ясашга ҳам олиб келган бўлур эди. Низоли проблемаларни тинч ҳал этиш юзасидан музокаралар олиб бориш учун кенг йўл очилган бўлур эди. Бироқ НАТО мамлакатлари бу масала хусусида салбий позицияда турибдилар. Бизнинг ядро қуролларини кўпайтирмаслик тўғрисидаги, космик фазода қуролланиш пойгасининг олдини олиш ҳақидаги, Европани ҳам ўртача олисликка учириладиган, ҳам тактик ядро қуролидан, шунингдек, химиявий қуролдан батамом халос қилиш ҳақидаги ва бошқа таклифларимизга ҳам АҚШ жавоб бергани йўқ.

Совет Иттифоқи тенглик ва баб-баравар хавфсизлик принципи асосида ядро қуролларини чеклаш ва қисқартириш тўғрисида амалий аҳдномаларга эришиш мақсадида музокаралар ўтказиш учун ҳар бир реал

(Давоми учинчи бетда).

Тошкент—Октябрь сайлов округи сайловчиларининг йиғилиши

Мамлакат давлат ҳокимиятининг олий органига ўтказиладиган сайловга тайёргарлик кунларида сайловчиларнинг депутатликка номзодлар билан ўтказилаётган учрашувлари Ўзбекистон меҳнат аҳлининг юксак сиёсий активлик ва меҳнат ғайрати вазиятида яшаб турганлигидан дарак берувчи янги ёрқин далилдир. Тошкент—Октябрь сайлов округи меҳнат коллективлари ва жамоатчилигининг намояндалари СССР Олий Совети Миллатлар Советининг депутатлигига номзод — Ўзбекистон Компартияси Марказий Комитетининг биринчи секретари Иноғомжон Бузрукович Усмонхўжаев билан учрашиш учун 28 февраль куни республика Кино уйининг муҳташам залига келдилар.

Сайловолди йиғилишини Тошкент шаҳар партия комитетининг биринчи секретари У. У. Умаров очди.

Совет Иттифоқи Коммунистик партияси ленинчи Марказий Комитетининг Сиёсий бюроси баланд руҳ билан фахрий президиумга сайланади.

Ишончли вакил — Тошкент шаҳар партия комитетининг иккинчи секретари К. П. Дудин И. Б. Усмонхўжаевнинг ҳаёт йўлини гапириб берди ва сайловчиларни сайлов куни коммунистлар билан партиясизлар ҳалқ блокининг номзодлари учун овоз беришга чақирди.

Йиғилишда Тошкентдаги «Малика» трикотаж ишлаб чиқариш бирлашмасининг тўр тўқувчиси Ш. Холмуҳамедова, «Компрессор» заводининг директори Н. С. Новаченко, Ҳамза номидаги академик театр директори, Ўзбекистон халқ шоири Туроб Тўла, «Главташкентстрой»га қарашли «Жилстрой» тресті партия комитетининг секретари А. В. Пак, республика Фанлар академияси геология ва геофизика институтининг директори, Ўзбекистон ССР Фанлар академиясининг академиги И. Ҳ. Ҳамробоев сўзга чиқдилар. Улар Ўзбекистон пойтахтининг меҳнаткашлари барча совет кишилари билан биргаликда КПСС Марказий Комитети 1984 йил февраль Пленумининг якунларини, ўртоқ К. У. Черненко КПСС Марказий Комитетининг Бош секретари қилиб сайланганлигини астойдил маъқуллаётганликларини айтишди. Пленум қарорларига жавобан меҳнат коллективларида бу йилги план ва мажбуриятларни ҳамда умуман беш йиллик планни муддатидан илгари бажариш учун бошланган социалистик мусобақа янги куч билан авж олиб кетди. КПСС Марказий Комитетининг сайловчиларга Мурожаати ҳамма жойда ғайрат-шижоатни, СССР Олий Советига сайловни қўшимча маҳсулот ишлаб чиқариш билан, меҳнат унумдорлигини ошириш билан, ҳар бир цехда, ҳар бир участкада, ҳар бир коллективда тартиб ва интизомни мустаҳкамлаш билан нишонлаш иштиёқини жўш урдириб юборди, деб уқтиришди улар.

Халқ фаровонлиги тўғрисидаги тинимсиз ғамхўрлик учун, янги уруш оловини ёқувчиларнинг кирдикорларига қарши, Ер юзида тинчликни сақлаб қолиш ва мустаҳкамлаш йўлида курашаётганликлари учун нотиқлар Коммунистик партия билан Совет ҳукуматига чин кўнгилдан миннатдорчилик изҳор этдилар. Улар округ, бутун Ўзбекистон пойтахти меҳнаткашлари сайлов кампаниясини ўз сафларини жонажон Коммунистик партия теварагида жипслаштириб, КПСС XXVI съезди тарихий қарорларини амалга оширишда муваффақиятларга эришиш билан нишонлашга интилаётганликларини таъкидладилар, 4 март куни барча сайловчилар Ленин ишига, халқ ишига ўзларининг содиқ эканликларини яна намойиш қилишларига ишонч билдирдилар.

Нотиқлар депутатликка номзодга ўз наказларини бердилар.

Йиғилиш қатнашчилари самимий кутиб олган И. Б. Усмонхўжаев нутқ сўзлади.

Сайловолди йиғилишида Ўзбекистон Компартияси Марказий Комитети бюросининг аъзолари ва аъзоликка кандидатлари Р. Ҳ. Абдуллаева, Е. А. Айтмуротов, И. Г. Анисимкин, Ғ. Ҳ. Қодиров, В. К. Михайлов, М. М. Мусахонов, Т. Н. Осетров, О. У. Салимов, Н. Ж. Худойбердиев, Н. М. Маҳмудова, Ўзбекистон ССР Олий Совети Президиуми Раисининг ўринбосари Г. М. Орлов, Ўзбекистон ССР Министрлар Совети Раисининг ўринбосарлари Қ. А. Аҳмедов, В. Г. Духанин, Б. Р. Раҳимов, М. Т. Турсунов, А. Р. Хўжаев иштирок этдилар.

Ўртоқ И. Б. УСМОНХЎЖАЕВ нутқи

Ҳурматли ўртоқлар!

Азиз тошкентликлар!

Аввало мени СССР Олий Совети депутатлигига номзод этиб кўрсатиб, зўр ҳурмат билдирганингиз учун сизларга, Тошкент шаҳрининг Октябрь, Киров ва Собир Раҳимов районлари меҳнаткашларига чин кўнгилдан энг самимий ташаккур ва миннатдорчилик изҳор этишга ижозат бергайсизлар.

Бу юксак ишончни мен тўла-тўкис совет халқи барча ғалабаларининг илҳомчиси ва ташкилотчиси — ленинчи Коммунистик партиямизга билдирилган ишонч деб ҳисоблайман. КПСС, унинг Марказий Комитети меҳнат аҳли манфаатларига, тинчлик ишига ва коммунизм идеалларига астойдил хизмат қилиб келаётганлиги туфайли барча совет кишиларининг қизғин меҳр-муҳаббати ва мададкорлигига сазовор бўлди.

Партия билан халқнинг бирлиги, меҳнаткашларнинг КПСС Марказий Комитети ва унинг Сиёсий бюроси теварагига метиндек жипслашганликлари Юрий Владимирович Андропов билан видолашилган мусибатли ва қайғули кунларда яққол намоён бўлди.

Коммунистлар, барча совет кишилари содиқ ленинчи, партиямиз ва давлатимизнинг атоқли арбоби билан видолашар эканлар коммунистик қурилишнинг бунёдкорлик режаларини мутасил амалга оширишга азму қарор берганликларини яна бир бор тасдиқладилар.

Марказий Комитетнинг навбатдан ташқари Пленуми якунларида бу бирлик, бу азму қарор янги куч билан намоён бўлди, бу Пленум ўртоқ Константин Устинович Черненкони бир овоздан КПСС Марказий Комитетининг Бош секретари қилиб сайлади.

Коммунистлар, барча совет кишилари Константин Устинович Черненконинг Коммунистик партия билан Совет давлатининг атоқли арбоби эканини, сиёсий, ғоявий-назарий ва ташкилотчилик ишини такомиллаштиришга, КПССнинг доно ленинча сиёсатини ишлаб чиқишга ва муттасил амалга оширишга катта ҳисса қўшаётган садоқатли ва изчил марксчи-ленинчи эканини яхши биладилар.

Ўртоқ К. У. Черненконинг КПСС Марказий Комитети Пленумидаги нутқи ҳаммаёжойда баланд руҳ билан кутиб олинди. Бу нутқ зўр сиёсий аҳамиятга молик бўлган, қудратли сафарбар этувчилик таъсирига эга бўлган программавий ҳужжат бўлиб қолди. Унда партия ички ва ташқи сиёсатининг давомийлиги, ривожланган социализмни такомиллаштириш, партия XXVI съездининг, КПСС Марказий Комитети кейинги Пленумларининг кўрсатмаларини бажариш йўли ўзгармаслиги яққол кўрсатилди.

Совет кишилари партия сиёсатини якдиллик билан қўллаб-қувватлаётганлик лари, улар КПСС ленинчи Марказий Комитети теварагида жипслашганликлари, СССР халқларининг мустаҳкам дўстлиги — енгилмас кучимизнинг бош манбаидир, коммунистик қурилишда эришажак зафарларимизнинг гаровидир.

Ҳозир ишчилар синфи, колхозчи деҳқонлар, халқ зиёлилари ўз кучларини 1984 йил планини, умуман ўн биринчи беш йиллик вазифаларини, Озиқ-овқат ва Энергетика программаларини ҳеч сўзсиз тўла ва ошириб бажариш, иқтисодий ўсиш соҳасида бошланган суръатни, ижобий тенденцияларни, иқтисодий ва социал вазифаларни амалий равишда ҳал этишга қаратилган умумий кайфиятни мустаҳкамлаш ва кўпайтириш учун бутун куч-ғайратларни сафарбар этмоқдалар.

Партия бўлғуси сайловга муфассал ва аниқ тинчлик ҳамда бунёдкорлик программаси билан бормоқда. Бу программа «Совет Иттифоқи Коммунистик партияси Марказий Комитетининг Совет Социалистик Республикалари Иттифоқи барча сайловчиларига, гражданларига Мурожаати»да яққол ифодалаб берилган. Мамлакат давлат ҳокимиятининг олий органига ўтказиладиган сайлов ва унга тайёргарлик ҳар сафар жамиятимиз ривожида янги маррани бошлаб беради, экономика, фан ва маданият соҳасидаги, халқ фаровонлигини янада юксалтиришдаги ютуқларимиз ва режаларимизни мужассам тарзда ифодалайди.

Мурожаатда уқтириб ўтилганидек, аввалги сайловдан кейин ўтган йилларда совет кишилари зўр бериб бунёдкорлик меҳнати билан шуғулландилар, хўжалик ва маданий қурилишда катта-катта ютуқларга эришдилар. Мамлакатнинг шу даврдаги ривожланиш якунлари партия XXV ва XXVI съездларида ишлаб чиқилган сиёсий йўлнинг, белгиланган йўлни сўзсиз амалга ошириш соҳасида КПСС Марказий Комитети самарали фаолияти тўғрилигини яққол тасдиқлаб турибди.

Кейинги беш йил мобайнида Ватан қудратининг, халқ фаровонлигини ўстиришнинг асоси бўлмиш совет экономикаси янги, янада юқори поғонага кўтарилди. Мамлакатнинг миллий даромади 18,6 процент ўсди, шу ўсишнинг бешдан тўрт қисми меҳнат унумдорлигини ошириш ҳисобига таъминланди. Асосий ишлаб чиқариш фондлари 39 процент кўпайди.

Қурилишдаги ишлар яхшиланди. Суръатлар жадаллашди, ишларнинг сифати ошди. Мингтадан кўпроқ янги йирик корхона ишга туширилди. Ўй-жой, мактаблар, болалар боғчалари, касалхоналар қурилишига, шаҳар ва қишлоқларни ободонлаштиришга алоҳида эътибор берилмоқда.

Ҳамма жойда қишлоқ хўжалигини янада юксалтириш соҳасида ўз миқёси ва кўлами жиҳатидан зўр ишлар қилинмоқда. Кейинги беш йил мобайнида қишлоқ хўжалигини ривожлантиришга аввалги даврга нисбатан анча кўп — 186 миллиард сўм сарфланди. Натижада дон, пахта, сабзавот, мева — қишлоқ хўжалик маҳсулотининг ҳамма турларини етиштириш ва тайёрлаш ҳажми ошди. Бултурги мураккаб об-ҳаво шароитларига қарамай, қишлоқ меҳнатчилари энг яхши келган 1978 йилга нисбатан 6 миллиард сўмлик кўп маҳсулот бердилар. Кейинги вақтларда биринчи марта гўшт, сут, тухум ва чорвачиликнинг бошқа маҳсулотларини харид қилиш планлари ошириб бажарилди.

Озиқ-овқат программасини рўёбга чиқариш йўлидаги умумхалқ кураши ўз самараларини бераётганлигини кўриб турибсизлар.

Партия билан ҳукумат халқ фаровонлигини янада юксалтириш соҳасида қилаётган жуда катта ишларнинг натижаларини ҳар бир совет кишиси, ҳар бир оила яққол ҳис қилмоқда. Ишчилар, хизматчиларнинг иш ҳақи, колхозчиларнинг меҳнат ҳақи, пенсия ва нафақалар тўлаш кўпайди, ижтимоий истеъмол фондлари ортди. 50 миллионга яқин киши янги уйларга кўчиб чиқди. Савдо-сотиқ ва маиший хизмат кенгайтирилди. Халқ истеъмол моллари ва аҳолига хизмат қилиш системасини ривожлантиришнинг комплекс программаси ишлаб чиқилаётганлиги ўзларингизга маълум. Соғлиқни сақлаш системаси такомиллаштирилмоқда, медицина хизмати яхшиланмоқда.

Гўзал Ватанимизнинг келажаги бўлмиш ёш авлод ҳақида алоҳида ғамхўрлик қилинмоқда. Ҳозир КПСС Марказий Комитетининг умумий таълим ва ҳунар-мактабини ислоҳ қилиш тўғрисидаги лойиҳасини бутун халқ муҳокама қилмоқда. Миллион-миллион совет кишилари, кенг жамоатчилик ёшларга таълим ва тарбия беришни яхшилаш ҳақида манфаатдорлик билан гапирмоқдалар.

Янги дунё қуриш — янги дунё кишисини камол топтириш, уни ғоявий-ахлоқий жиҳатдан вояга етказиш ҳақида тинимсиз ғамхўрлик қилиш демакдир, деб таъкидлади ўртоқ К. У. Черненко. КПСС Марказий Комитетининг 1983 йил июнь Пленуми идеология, оммавий сиёсий иш масалаларини айни шу нуқтаи назардан кўриб чиққанлиги маълум. Пленумнинг йўл-йўриқларига мувофиқ партия бу ишнинг ривожланган социализмни такомиллаштириш катта ва мураккаб вазифалари характерига тўла-тўкис мувофиқ бўлишига сабот билан интилмоқда.

Совет жамиятининг сиёсий системасини изчиллик билан такомиллаштириш, унинг социал-синфий структураси бирлигини мустаҳкамлаш, социалистик демократиянинг ҳар томонлама ривожлантириш йўли муттасил ўтказиб келинмоқда. Кенг меҳнаткашлар оммасини жамият ва давлат ишларини бошқаришга, иқтисодий ва социал сиёсатнинг энг муҳим масалаларига оид қарорлар ишлаб чиқишга, халқ контролини кучайтиришга, касаба союзларининг, комсомолнинг ва бошқа оммавий ташкилотларнинг активлигини оширишга жалб этишга алоҳида эътибор берилмоқда. Меҳнат коллективлари тўғрисидаги Қонун барча ишлаб чиқариш ва жамоат ишларида совет кишиларининг ташаббускорлигини намойиш қилиш учун янги уфқ очади.

Шу жиҳатдан олганда чинакам халқ ҳокимияти органлари — халқ депутатлари Советлари алоҳида роль ўйнайди. Улар сиёсий, хўжалик ва маданий турмушнинг турли соҳаларини ўз фаолиятлари билан қамраб олмоқдалар, давлат ва жамоат негизларини бирга қўшиб олиб бормоқдалар, барча социал-иқтисодий жараёнларга раҳбарлик қилишдаги ўз ишларини кучайтирмоқдалар.

Совет кишилари фахрланадиган ҳамма нарсалар, мамлакатнинг иқтисодий, социал ва маданий ривожланишдаги улуғвор муваффақиятлари Совет Иттифоқи Коммунистик партиясининг фаолияти билан чамбарчас боғланган. Партиянинг сиёсати жамият тараққиётининг объектив қонунларини чуқур билишга, содир бўлаётган ҳамма жараёнларнинг узлуксизлигини тўла ҳисобга олишга асосланади. Марксизм-ленинизмга чуқур садоқат ва халқ билан чамбарчас алоқа — партиямиз ғалабаларининг манбаидир.

КПССнинг халқ манфаатларидан, унинг фаровонлиги ва бахт-саодатини кўзлашдан бошқа манфаатлари йўқ. Улуғ В. И. Ленин сўзлари билан айтганда, совет кишилари ўз жонажон партиясини давримизнинг ақлидроки, шон-шарафи ва виждони деб биладилар.

КПСС билан Совет давлатининг ленинча тинчликсевар ташқи сиёсий йўлини совет кишилари астойдил маъқулламоқдалар. Ҳозирги мураккаб, кескин халқаро вазиятда партиямиз билан ҳукуматимиз тинчлик ишини изчиллик билан қаттиқ туриб ҳимоя қилмоқдалар, империализмнинг агрессив режаларига сабр-матонат ва ҳушёрликни қарама-қарши қўймоқдалар, Ватан қудратини мустаҳкамламоқдалар. Мамлакатимизнинг бу йўлини Ер юзидаги барча тараққийпарвар кучлар кенг миқёсда қўллаб-қувватламоқдалар.

Ўртоқлар! Партия билан халқнинг барча бунёдкорлик ишларига, улуғ Ватанимизнинг ҳамма улкан ютуқларига республика меҳнаткашлари салмоқли ҳисса қўшмоқдалар.

Партиянинг доно ленинча миллий сиёсати муттасил турмушга татбиқ этилаётганлиги, мамлакатдаги барча халқларнинг ва аввало, улуғ рус халқининг қардошларча ёрдами туфайли ҳозир Ўзбекистон ривожланган замонавий индустрия, кўп тармоқли серунум қишлоқ хўжалиги, илғор фан ва маданият ўлкаси бўлиб қолди. Қудратли энергетика, химия, металлургия, машинасозлик, электрон техника, яъни биринчи галда фан-техника тараққиётини белгилаб берадиган тармоқлар республиканинг қиёфасини аниқлаб турибди. Енгил ва озиқ-овқат саноати жадал ривожланмоқда; бу эса аҳолининг усиб бораётган эҳтиёжларини тобора тўла-тўкис қондириш имконини беради.

Бизнинг республикамиз мамлакатнинг асосий пахта базасидир. Бизда «оқ олтин» етиштиришни муттасил кўпайтириш, унинг сифатини ошириш учун кўп иш қилинмоқда. Шу билан бирга дон, сабзавот, мева, чорвачилик маҳсулотлари етиштириш ва тайёрлашни кўпайтиришни таъминлаш учун катта ишлар олиб борилмоқда. Агросаноат комплексининг бутун фа

ТИНЧ МЕҲНАТНИ ПУХТА ҲИМОЯ ҚИЛАМИЗ

(Боши иккинчи бетда).

имкониятдан фойдаланишга тайёр эканини бир неча бор энг юксак даражада билдирди. Аммо биз шунчаки музокара учун ўтказиладиган музокараларга рози бўлмаймиз. Бундай қилиш жаҳон жамоатчилигининг умидларини пучга чиқариш бўлур эди.

Агар АҚШ ва НАТО Европада «Першинг-2» ва қанотли ракеталар жойлаштирила бошлагунча мавжуд бўлган аҳволга қайтишга тайёр эканини билдирса, СССР музокаралар олиб боришга розидир. Вашингтон маъмуриятининг баёнотлари жиддийлигига, биз билан мулоқот ўтказишга тайёрлигига биз уларнинг сўзларига қараб эмас, балки амалий ишларига қараб баҳо берамиз.

АҚШ раҳбарларининг ҳарбий мувозанатни ўз фойдасига ўзгартириш йўлидаги ҳаракатлари Совет Иттифоқини ва бошқа социалистик мамлакатларни жавоб чоралари кўришга мажбур қилди. Бу чоралардан кузатилган мақсад ўз хавфсизлигини таъминлашдан ва ядро кучларининг мувозанатини сақлаб қолишдан иборат.

КПСС, Совет давлати ўзининг бутун диққат-эътиборини бир-бири билан ўзаро боғланган икки йўналиш — коммунистик қурилиш ва тинчликни мустаҳкамлашга қаратиб, Ватаннинг хавфсизлигини таъминлашга доимий эътибор бермоқда. Ўртоқ К. У. Черненко таъкидлаганидек, бизга ҳарбий устунлик керак эмас, биз бошқаларга ўз иродамизни ўтказмоқчи эмасмиз.

Бироқ совет кишилари агрессорнинг ҳаракатлари нақадар беҳисоб кулфатлар келтириши мумкинлигини яхши биладилар. Улар Улуғ Ватан урушининг даҳшатли йилларини унутганлари йўқ. Шу сабабли партиямиз, халқимиз мамлакатнинг мудофаа қобилиятини мустаҳкамлаш ҳақида тинимсиз ғамхўрлик қилмоқдалар. Улар Совет Қуролли Кучлари социализм ғалабаларини ва Ер юзида тинчликни пухта ҳимоя қилиш учун зарур нарсаларнинг ҳаммасига эга бўлиши учун барча ишни қилмоқдалар. Илгари шундай бўлиб келган эди, ҳозир ҳам шундай, келгусида ҳам шундай бўлаверади!

Олимлар билан конструкторларнинг ижодий тафаккури, инженерлар ва ишчиларнинг фидокорона меҳнати туфайли армия ва флотимиз қудратли замонавий қурол ва жанговар техникага эгадирлар.

Коммунистик партиядан тарбия олган, унинг ишига астойдил садоқатли совет жангчилари ўзларига ишониб топширилган қуролярогни сабот билан эгаллаб, ўзларининг маънавий-сиёсий ва жисмоний чиниқишларини муттасил оширмоқдалар, қисмлар, кемалар, қўшилмаларнинг жанговар шайлигини такомиллаштирмоқдалар. Коммунистик партиянинг доно раҳбарлиги, совет жамиятининг социал-сиёсий ва ғоявий бирлиги, улуғ кўп миллатли мамлакатимиз барча халқларининг дўстлиги ва қардошлиги армия билан флот жанговар қудратининг битмас-туганмас манбаларидир.

Бизнинг армиямиз ва флотимизни ҳақли равишда мардлик, меҳнатсеварлик ва юксак ахлоқийлик мактаби деб атайдилар. Ингитлар қўшин ва флот коллективларида бир умрга довюраклик, интизомлилик, мустаҳкам жанговар дўстлик сабоқларини оладилар. Улар ўзларида актив ҳаётий позицияда турувчи сиёсий жангчига хос юксак фазилатларни ҳосил қиладилар.

Ёшлар армия ва флот хизматига нақадар яхшироқ тайёргарлик кўрсалар, мактабда ва оилада, корхонада, ўқув юртида ёшлар билан тарбиявий, ҳарбий-ватанпарварлик иши нақадар юқори ва сифатли ўтказилса, бу фазилатлар жангчиларга тезроқ сингдирилади. Чунки, йигитлар ҳарбий қисмга келганларидан кейин қисқа вақт ўтгач, Ватаннинг тўла ҳуқуқли ҳимоячилари бўлиб қоладилар. Уларга дарҳол кўп нарса ишониб топширилади — уларнинг ҳар бири ўз участкасида мамлакатимиз хавфсизлиги учун жуда катта масъулиятни адо этади.

Партиянинг, бутун совет халқининг ғамхўрлигига жавобан Қуролли Кучларининг жангчилари мамлакатимизни империалистларнинг ҳар қандай кирдикорларидан сергак туриб ҳимоя қилмоқдалар. Улар жанговар шароитга имкони борича яқинлаштирилган мураккаб ҳарбий таълим вазиятида худди фронтдагидек дадил, қатъий ҳаракат қилмоқдалар. Ватан талаб қилиб қолгудек бўлса, улар ўз оталари ва боболарининг шуҳратига муносиб ҳақиқий жасоратлар кўрсатадилар!

Совет жангчилари ўзларининг ватанпарварлик ва интернационал бурчини қардош социалистик мамлакатлар армияларининг жангчилари билан ёнма-ён туриб бажармоқдалар. Улар Совет Иттифоқининг Улуғ Ватан урушидаги ғалабаси яқинлашиб келаётган қирқ йиллигини бутун совет халқи қатори ҳарбий меҳнатда, жанговар таълим ва хизматда янги зафарлар билан нишонлашга ҳозирлик кўрмоқдалар.

Мудофаа министри бўлганим учун, азиз ўртоқлар, сизларга шуни маълум қила оламанки, Совет Қуролли Кучларининг жанговар шайлиги юксак даражада турибди. Совет халқининг тинч меҳнати пишиқ-пухта ҳимоя қилиб қўйилганлигига ҳеч кимда шубҳа-гумон бўлмасин!

— Совет халқи ҳаммамиз учун шонли бўлган шу кунларда, — деди депутатликка номзод сўзининг охирида, — СССР Олий Советига бўладиган сайловни иқтисодий, социал ва маданий қурилишнинг, тинчлик учун изчил курашишнинг муфассал программаси билан кутиб олмоқда. Бу программа КПСС Марказий Комитетининг сайловчиларга Мурожаатида баён этилган. Бу программа социалистик Ватаннинг қудратини янада кўпроқ кучайтириш, совет кишиларининг турмушини янада яхшироқ ва сермазмун қилиш, Ер юзида тинчликни мустаҳкам ва пухта ҳимоя қилиш мақсадини кўзлайди.

Бизнинг йўлимиз равшан ва адолатли йўлдир. Биз салкам 70 йилдан бери Ленин байроғи остида, партиянинг доно раҳбарлигида олга боряпмиз. «Партия совет халқини, — деб уқтирди ўртоқ К. У. Черненко, — илмий ишлаб чиқилган йўлдан — Ленин йўлидан янги зафарлар сари бошлаб бормоқда. Биз бу йўлдан четга чиқмаймиз».

Тарихдаги энг илғор ижтимоий-сиёсий система — социализм замиридаги афзалликлар бизга энг мураккаб вазифаларни ҳал этиш имконини беради. Биз келажакка ишонамиз, чунки совет кишисига, унинг ижодий қобилиятларига ва бу-килмас иродасига ишонамиз!

(ТАСС).

ЛЕНИНЧА БУНЁДКОРЛИК ЙЎЛИДАН

(Боши иккинчи бетда).

Беш йил мобайнида республиканинг миллий даромади қарийб 25 процент кўпайди. Саноат ишлаб чиқариши ҳажми 26,6 процент ошди ва бултур биринчи марта жами йигирма миллиард сўмликдан ошиб кетди.

Қишлоқ хўжалик ишлаб чиқаришида ҳам янги марраларга эришилди. Бу тармоқ маҳсулотининг ҳажми 17 процентдан зиёд кўпайди. Деҳқончилик ва чорвачилик маданияти, қишлоқ хўжалигини механизациялаш ва химиялаш даражаси муттасил ошмоқда, катта мелиорация ва ирригация қурилиши олиб борилмоқда.

1983 йил якунларига кўра республика қишлоқ хўжалигининг давлатга пахта, дон ва бошқа деҳқончилик маҳсулотлари сотиш планларини муваффақиятли равишда тўла ва ошириб бажарган 1500 ходими орден ва медаллар билан мукофотланишини сизларга қувонч билан маълум қиламан.

Бутун бепоён мамлакатимиз каби республика ҳам катта қурилиш майдонига айланган. Кейинги 5 йил ичида азим индустрия корхоналари, сув хўжалиги объектлари қурилиши, қўриқ ерлар ўзлаштирилиши билан бирга Ўзбекистонда салкам 30 миллион квадрат метр уй-жой, бир минг икки юзтадан кўпроқ мактаб, икки юз йигирма мингдан ортиқ ўринли болалар боғчалари, 26 минг ўринли касалхона ҳамда кўп миқдорда бошқа социал ва маданий-маиший объектлар фойдаланиш учун топширилди.

Ўзбекистон меҳнаткашларининг фаровонлиги ошди, уларга савдо ва маданий-маиший хизмат кўрсатиш яхшиланди, аҳолининг турмуш маданияти ўсди.

Ўзбекистон ССР СССРни иқтисодий ва социал ривожлантириш 1983 йилги Давлат планини муваффақиятли бажариш учун ўтказилган Бутуниттифоқ социалистик мусобақасида ғолиб чиқиб, КПСС Марказий Комитети, СССР Министрлар Совети, ВЦСПС, ВЛКСМ Марказий Комитетининг кўчма Қизил байроғи билан мукофотланганлиги муваффақиятларимиз эътироф этилганлигининг далили бўлди. Республикамизнинг уч области, тўрт шаҳри, 13 райони ва 47 та меҳнат коллективи ҳам шу юксак мукофот билан тақдирланди.

Мусобақа ғолибларини Ўзбекистон Компартияси Марказий Комитети, Ўзбекистон ССР Олий Совети Президиуми ва Министрлар Совети номидан астойдил табриклаб, уларга севиклли Ватан бахт саодати йўлидаги меҳнатда янгидан янги муваффақиятлар тилашга ижозат бергайсизлар.

Ўзбекистон меҳнаткашларининг хўжалик ва маданий қурилишдаги ютуқлари — КПСС ленинча миллий сиёсати изчиллик билан амалга оширилаётганлигининг, барча совет халқлари енгилмас дўстлиги, қардошлиги, ўзаро ёрдами ва мустаҳкам ҳамкорлигининг, улар марксизм-ленинизм енгилмас ғояларига содиқлигининг натижасидир.

Ўзбекистон ишчилари, колхозчилари, зиёлилари СССР Олий Советига ўтказиладиган сайловни партия сиёсатини қизғин маъқуллаб, унинг ҳамма бунёдкорлик режаларини рўёбга чиқаришга қатъий аҳд қилиб кутиб олмоқдалар.

Бу ҳол республика меҳнаткашларининг беш йиллик тўртинчи йили учун қабул қилган юксак социалистик мажбуриятларида ўзининг яққол ифодасини топмоқда. Саноат ишлаб чиқариши ҳажмини 6 процент, халқ истеъмоли моллари ишлаб чиқариш ҳажмини эса 7 процент кўпайтириш белгиланди. 730 хил маҳсулотни давлат Сифат белгиси аттестациясидан ўтказиб, фахрий бешбурчак тасвирланган маҳсулот салмоғини жами саноат ишлаб чиқариши ҳажмининг 32 процентига етказишимиз лозим.

Бутун мамлакатда бўлгани каби республиканинг меҳнат коллективларида ҳам КПСС Марказий Комитети декабрь Пленумининг меҳнат унумдорлигини пландан ташқари бир процент оширишга ва маҳсулот таннархини қўшимча равишда 0,5 процент камайтиришга эришиш тўғрисидаги даъвати кенг миқёсда маъқуллаб кутиб олинди. Юзта участкани, 92 та цех ва ишлаб чиқаришни комплекс механизациялаштириш ва автоматлаштиришга, 175 та механизациялашган поток ва автомат линияни, олтмиштадан кўпроқ манипулятор ва роботни жорий этишга, 21 та автомат бошқариш системасини барпо қилишга қарор берилди.

Қурувчилар жуда катта ҳажмдаги ишларни белгиладилар. Шу билан бирга чала қолган қурилишлар ҳажмини камайтириш, пландаги барча объектларни ишга тушириш, қурилиш, айниқса уй-жой қурилиши сифатини ошириш, 6,4 миллион квадрат метр уй-жойни фойдаланиш учун топшириш энг муҳим вазифадир.

Пахтакорларимиз, ғаллакорларимиз, чорвадорларимиз тиғиз программани бажариш учун меҳнат қилмоқдалар. Улар Озиқ-овқат программасини бажариб, меҳнаткашларга кўпроқ юқори сифатли озиқ-овқат маҳсулотлари, саноатга эса хом ашё бериш учун ҳамма ишни қилмоқдалар. Аҳолига савдо ва маиший хизматни яхшилаш учун кўп иш қилинади.

Белгиланган режаларни бажаришда республикамиз пойтахтининг меҳнаткашлари, сиз, азиз тошкентлик ўртоқлар, ғоят катта роль ўйнайсиз. Яқинда ўзининг иккинчи минг йиллигини нишонлаган ва Ватаннинг юксак мукофоти — Ленин ордени билан сазовор бўлган қадимий ҳамда абадий навқирон шаҳримизнинг кўп асрлик тарихига талайгина ёрқин саҳифалар ёзилган.

Бугунги кунда Тошкент меҳнаткашлари партия XXVI съездининг, КПСС Марказий Комитети кейинги Пленумларининг қарорларини амалга ошириш учун курашда пешқадамлик қилмоқдалар. Бу эса ҳаммамизни қувонтиради.

Энг янги авиация техникаси, пахтани етиштириш ва йиғиб-териб олиш билан боғлиқ қишлоқ хўжалик машиналари ҳамда ускуналарининг амалда бутун комплекси, атом энергетикаси учун электрон бошқарув системалар, махсус станоклар, автоматлаштирилган технология линиялари, ноёб кабеллар ва ярим ўтказгичлар — булар Тошкентнинг саноат потенциалидир.

Шаҳарда халқ истеъмол моллари ишлаб чиқаришни кўпайтириш ва уларнинг сифатини яхшилаш учун кўп иш қилинмоқда. Саноатнинг шу тармоғида ўсиш суръати 18,4 процентни ташкил этди, бу эса планда кўзда тутилганига қараганда 6 процент кўпдир. Беш йиллик бошидан буён яна 50 тадан кўпроқ корхона харидоргир моллар ишлаб чиқариш соҳасига жалб этилди. Ҳозирги вақтда иш ҳақи фондининг 1 сўми ҳисобига халқ учун 1 сўм 33 тийинлик мол ишлаб чиқарилмоқда, беш йиллик охирига бориб бу кўрсаткич 1 сўм 50 тийинни ташкил этади.

Халқ учун молларнинг сифатли бўлишига алоҳида эътибор берилмоқда. Буюмларнинг қарийб саккиз юз тури Сифат белгиси билан чиқарилмоқда, олий категориядаги моллар салмоғи 18,4 процентга боради.

Ишлаб чиқариш замонавий талабларга, жаҳондаги энг яхши намуналар даражасига мос келиши учун шаҳарда кўп иш қилинмоқда. Тошкент ишчилар синфининг олтин қўллари, олимлари ҳамда конструкторларининг истеъдоди ва ижодий изланиши билан янги машиналар, ускуналар, приборларнинг 790 тури, газламалар, трикотаж буюмлари, кийим-кечак ва пойабзал моделларининг 360 янги типи, уч юздан кўпроқ маданий-маиший ва хўжалик буюмлари яратилиб, уларни ишлаб чиқариш ўзлаштирилди.

Шаҳримиз ўсиб, кўркамлашди, уни ободонлаштириш даражаси юксалди. Беш йиллик мобайнида бу ерда салкам 2,5 миллион квадрат метр уй-жой, 32,4 минг ўқувчига мўлжалланган мактаблар, қарийб ўн минг ўринли мактабгача болалар муассасалари, 1850 ўринли касалхоналар, 3000 беморни қабул қила оладиган поликлиникалар ва бошқа кўпгина объектлар барпо этилди.

В. И. Ленин номли СССР Халқлари дўстлиги саройи, «Москва» меҳмонхонаси, Кино уйи, Травматология ва ортопедия институти, Автомобиль-йўл институтининг ўқув корпуслари шаҳримиз чиройини очган меъморий жиҳатдан чиннакам кўркам бинолар бўлиб қолди. Ўзбекистон пойтахти, қолаверса бутун республика аҳолиси Тошкент метрополитени билан ҳақли равишда фахрланади. Бу метрополитен кўркамлиги ва безаги жиҳатидан мамлакатдаги энг яхши метрополитенлардан бири ҳисобланади. Радио-телевизион станция қурилиши тугалланмоқда.

Шаҳарнинг ҳар бир районида янгилик нишоналари кўринириб турибди. Киров районида замонавий бинолар барпо этилди, Ўзбекистон ССР Халқ хўжалиги ютуқлари виставкаси реконструкция қилинди.

Октябрь районида Марказ 12, 14, 15, 26, 27, Бешёғоч, Оқтепа турар жой массивлари пайдо бўлди. Ўқитувчилар уйи, Геология музейи, Беньков номли рассомлик билим юрти бинолари қуриб битказилай деб қолди.

Собир Раҳимов районида марказ 17 ва 18, Тансиқбоев, ТошМИ, ТошПИ турар жой массивлари бунёд этилди, Беруний Б-1, Б-3 микрорайонлари қурилмоқда.

Аҳолига савдо хизмати кўрсатишда ижобий ўзгаришлар рўй берди. Беш йилликнинг ўтган йиллари мобайнида шаҳарда чакана товар оборот ҳажми салкам 5 миллиард сўмни ташкил этди, умумий овқатланиш маҳсулотларини реализация қилиш беш процентдан кўпроқ ошди. Озиқ-овқат ва саноат маҳсулотларини реализация қилиш структураси яхшиланди.

Ўн биринчи беш йиллик мобайнида пойтахт аҳолисига кўрсатилган маиший хизматларнинг ҳажми 153 миллион сўмлик бўлди. 125 та маиший хизмат объекти ишга туширилди. Маиший хизмат корхоналарида хизмат кўрсатишнинг илғор формалари, ишчилар коллективларида эса буюртмаларни уйда бажариш жорий этилмоқда.

Меҳнат коллективларининг ёрдамчи хўжаликлари жадал ташкил этилмоқда. Шу ёрдамчи хўжаликлар беш йиллик бошидан буён меҳнаткашларнинг дастурхонига қўшимча 2,2 минг тонна гўшт, салкам 3 минг тонна сут, 2,2 миллион дона тухум етказиб бердилар. Жиззах ва Сирдарё областларининг ерларида каттакатта ёрдамчи хўжаликлар барпо этилмоқда. Умумий овқатланиш бошқармасининг чўчқачилик комплексида чўчқалар 26 минг бошга етказилди.

Бу салмоқли қўшимча бўлса-да, аммо ишларни бундан буён ҳам давом эттираверишимиз керак.

Кейинги йилларда шаҳарда учта автомат телефон станцияси фойдаланишга топширилди, тошкентликларнинг квартираларида 40 мингтадан кўпроқ телефон ўрнатилди.

117-Тошкент Октябрь сайлов округининг сайловчилари берган наказларни бажариш юзасидан кўп ишлар қилинди. Фурқат номли кўча батамом реконструкция қилинди, барпо этилган янги Олмазор турар жой массивида уч йил ичидаёқ 130 минг квадрат метр уй-жой фойдаланишга топширилди. Охунбобоев майдонини реконструкциялаш ниҳоясига етай деб қолди, Ўзбекистон ССР 50 йиллиги номли проспект янгиланди, бу ерда магазинлар очилди. Хадра майдонида ер ости йўли барпо этилди, Халқлар дўстлиги саройидан цирккача ер ости транспорт магистрали қурилмоқда. Ўрта Осиёда энг катта ости ёпиқ бозор бунёд этилмоқда.

Шаҳарда 83 та илмий-тадқиқот институти, 18 та олий ўқув юрти ва 80 тадан кўпроқ лойиҳа-конструкторлик ташкилотлари ишлаб турибди. Ўзбекистон пойтахти олимларининг математика, механика, биология соҳасидаги ютуқлари сезиларлидир. Пахтачилик комплекси проблемаларини ишлаб чиқиш муҳим халқ хўжалик аҳамиятига эга. Кейинги уч йил ичида илмий муассасалар, лойиҳа-конструкторлик ташкилотлари халқ хўжалигига салкам уч мингта ечимни топширдилар.

Олий ва ўрта ўқув юртларида 116 минг мутахассис, ҳунар-техника билим юртларида 45 минг малакали ишчи тайёрланди. Радиотехника техникуми, 4 та ҳунар-техника билим юрти, 30 та мактабгача болалар муассасаси очилди.

Мана шу ва бошқа барча ютуқларга тошкентликларнинг фидокорона меҳнати, истеъдоди ва тинимсиз ижодий изланишлари туфайли эришилди. Меҳнати ўрнак бўлиб хизмат қилаётган энг яхшилардан яхшиларнинг номларини бугун биз миннатдорчилик ва фахр билан тилга оламиз.

1-уйсозлик комбинати бетончиларининг бригадири Исмоил Холматович Орипов, Чкалов номли авиация ишлаб чиқариш бирлашмасининг ходимларидан мастер Алексей Иванович Ломакин ва йиғувчи-слесарь Назрулла Маннопов, Тошкент тўқимачилик комбинатининг тўқувчиси Лидия Павловна Казанцева, «Висотстрой» бошқармаси 11-қурилиш трести комплекс бригадасининг бошлиғи Ҳамид Қорабоев, «Средазкабель» ишлаб чиқариш бирлашмасининг мастери Жалил Розиқов шулар жумласидандир. Бу кишилар ҳақли равишда Социалистик Меҳнат Қаҳрамони юксак унвонига сазовор бўлишган.

«Малика» трикотаж ишлаб чиқариш бирлашмасининг тўқувчиси Шоира Холмуҳамедова, 127-автотранспорт корхонасининг шофёри Георгий Васильевич Мезников, «Ўзбекистон» савдо бирлашмаси секциясининг мудири Шоҳида Сирожиддиновна Носирова, «Тошкентмебель» бирлашмасининг станокчиси Валентина Ивановна Таранторова, чинни заводининг рассоми Дилбар Абдуллаевна Орифжонова ўн биринчи беш йиллик вахтасида зарбдорларча ишлаш намуналарини кўрсатмоқдалар.

Болалар касалхонасининг врачи Мастура Зокирова, 115-мактаб ўқитувчиси Мавжуда Сандовна Саматова, физика-техника институтининг директори Содиқ Азимович Азимов ва шаҳримиздаги бошқа минглаб ишчилар, инженер-техник ходимлар, хизматчилар, олимлар ишга ҳалол, ижодий муносабатда бўлиб, ҳамманинг иззат-ҳурмати ва таҳсинига сазовор бўлдилар.

Биз ажойиб новаторларимизни ишда юксак ютуқларга эришганликлари билан чин қалбдан табриклаймиз, уларга янги-янги муваффақиятлар, сиҳат-саломатлик ва шахсий бахт-саодат тилаймиз. Уларга шон-шарафлар бўлсин!

Биз бажарилган, эришилган ишлар тўғрисида ҳаққоний ифтихор билан гапирар эканмиз, айни вақтда олдинда ҳали қанчалик кўп ишлар турганлигини, ҳали нималарни тўлиқ бажармаганлигимизни, қандай қийинчиликларни бартараф этишимиз кераклигини равшан биламиз.

Гап, аввало, бир қанча корхоналар ҳамда бирлашмалар ишлаб чиқариш ҳажмини ўстириш, маҳсулот реализация қилиш, меҳнат унумдорлигини ошириш, янги техника ва технологияни жорий этиш, буюмлар сифатини яхшилаш планларини уддалай олмаганликлари тўғрисида бормоқда.

Қурилишда жиддий проблемаларни ҳал этиш керак бўлади. Ахир умуман шаҳарда беш йилликнинг уч йили мобайнида асосий фондларни ишга тушириш плани атиги 81 процент бажарилди.

Шаҳар хўжалиги қатъиян яхшиланишни тақозо этади. Қозонхоналарнинг иши, шаҳар аҳолисини қайноқ сув ва иссиқлик билан таъминлаш ҳаққоний эътиборсизларга сабаб бўлмоқда. Тошкент ТЭЦи ва район қозонхоналарининг қувватларидан батамом фойдаланиб бўлинди. Республика ҳукумати, Тошкент шаҳар ижроия қўмитети иссиқлик таъминотидаги тақчилликка барҳам бериш учун қатъий чораларни кўрмоқдалар. Шаҳарни сув билан таъминлашни яхшилаш, жумладан, саноат корхоналарида айланма сув таъминоти системасини жорий этиш ишлари амалга оширилмоқда. Айни вақтда биз ҳаммамиз, Тошкент аҳолиси, жонкуярлари турар жой массивларида сувнинг сарфланиши устидан контролликни кучайтиришимиз керак. Шаҳар транспортини янада ривожлантириш, автобуслар, трамвайлар, троллейбуслар ҳаракатини тартибга солиш тўғрисидаги масала ўткир бўлиб турибди. Метро биринчи навбатининг иккинчи линияси жадал суръатлар билан қурилмоқда. 2000 йилга бориб, метрополитен линияларининг жами узунлигини 65 километрга қадар етказиш кўзда тутилмоқда.

Уй-жой қурилиши ҳажми ортади, ўнинчи беш йиллика 3,9 миллион квадрат метр уй-жой фойдаланишга топширилган бўлса, ўн биринчи беш йилликда бу рақам 5,6 миллион квадрат метргача, ўн иккинчи беш йилликда эса 7,6 миллион квадрат метргача етади. Бир қанча майдонлар, кўчалар, турар жой массивлари ва меҳнаткашлар дам оладиган жойларни реконструкция қилиш, ободонлаштириш ҳамда уларнинг меъморий-бадиий даражасини ошириш юзасидан кенг кўламдаги тадбирлар белгиланиб, амалга оширилмоқда.

Белгиланган барча режаларнинг рўёбга чиқарилиши сиз билан бизнинг ишимизга, ҳар бир кишининг меҳнатига боғлиқ эканлиги мутлақо равшан. Барча совет кишилари каби Тошкент меҳнаткашлари ҳам партиянинг иш самарадорлиги ва сифатини ошириш тўғрисидаги даъватини астойдил маъқуллаб, 1984 йил учун юксак социалистик мажбуриятлар қабул қилдилар. Саноат ишлаб чиқаришининг 6 процент ўсишини таъминлашга, йиллик планни муддатидан илгари, 25 декабрда бажаришга ҳамда топширидан ташқари 45 миллион сўмлик маҳсулот реализация қилишга қарор берилди.

Мажбуриятларда меҳнат унумдорлигини ошириш ва маҳсулот таннархини арзонлаштиришга алоҳида эътибор берилган. Бу бизнинг ҳаммамиз учун энг биринчи вазифадир. Меҳнат унумдорлиги 4,4 процент ортади ва маҳсулот ўсишининг 85 проценти шу омил ҳисобига таъминланади. Меҳнат сарфининг камайтирилиши камида 5 миллион сўмлик қўшимча фойда беради.

Фан-техника тараққиётини жадаллаштириш борасидаги ишлар юксак суръатлар билан давом эттирилади. Беш йиллик охиригача шаҳар корхоналарида ишлаб чиқаришни комплекс механизациялаш ва автоматлашга доир катта иш ҳажмини бажариш, янги техникага доир салкам 3200 тадбирни амалга ошириш, роботлар, манипуляторларни, илғор технология жараёнларини актив жорий қилишни давом эттириш зарур.

Давлат Сифат белгиси берилган буюмлар ишлаб чиқариш 1985 йилга бориб 25 процентга етказилади.

Шаҳар меҳнат коллективлари универсал сеялкалар ва культиваторлар, пахта териш машиналари, пахта тозалаш заводлари учун автомат комплекс поток линиялар каби янги юксак унумли машина-механизмларни яратиш ва ўзлаштиришга конкрет ҳисса қўшишлари лозим. Пахтачиликка мослаштирилган юз от кучига эга тракторлар ишлаб чиқаришни ўзлаштириш ва уни амалга оширишнинг ҳал қилувчи омили сифатида шаҳарда мотор заводи қурилишини жадаллаштириш энг муҳим вазифалардан биридир. Ўзбекистон ССР ва Ўзбекистон Компартияси ташкил этилганлигининг 60 йиллигигача шу заводдан биринчи маҳсулот олиниши керак.

Кўриб турибсизларки, ўртоқлар, олдимизда кенг кўламдаги мураккаб ишлар турибди. Биз беш йиллиннинг тўртинчи йилида ишни чакки бошламадик, ишлаб чиқариш ҳажмлари кўпайди, суръатлари ошди.

Аммо биз ҳамма резервлар сафарбар этилган, барча имкониятлардан фойдаланилган, деб ҳали сира ай-та олмаймиз. Асосий вазифа ишлаб чиқариш ва меҳнат интизомини ҳамда тартибни янада мустаҳкамлашдан иборат. Бу соҳада бизда муайян силжишга эришилди. Ўтган йили 1982 йилга нисбатан иш вақтининг бекор кетиши тўртдан бир баравардан зиёд камайди.

Партия интизом, уюшқоқлик ва тартибни бундан буён ҳам қатъиян мустаҳкамлайвериш масаласини ўртага қўймоқда. Социалистик ахлоқ нормаларини бузаётган кимсаларга нисбатан ҳеч қандай юзхотирчилик қилиш керак эмас.

Шу муносабат билан КПСС Марказий Комитети Бош секретари Константин Устинович Черненконинг партия Марказий Комитети февраль Пленумида айтган қўйидаги сўзларини эслатиб ўтмоқчиман: «уюшқоқлик ҳақидаги, тартиб тўғрисидаги масала — биз учун энг муҳим, принципиал масаладир. Бу хусусда икки хил фикр бўлиши мумкин эмас. Ҳар қандай ландавурлик, масъулиятсизлик жамият учун моддий зарарга келтириб қолмайди, ландавурлик ва масъулиятсизлик жиддий социал, маънавий зиён етказади».

Шу кунларда меҳнаткашлар депутатликка ўз номзодлари билан учрашувларда республика халқ хўжалиги ишини янада яхшилаш юзасидан таклифлар киритмоқдалар, давлат органлари ва жамоат ташкилотлари фаолиятнинг турли жиҳатлари хусусида танқидий фикр-мулоҳазаларни айтмоқдалар, аҳоли пунктларини комплекс қуриш ва ободонлаштириши, пассажир транспорти, соғлиқни сақлаш муассасалари, савдо, маиший хизмат ва коммунал хўжалиги корхоналарининг ишини яхшилаш чораларини таклиф этмоқдалар. Бошқача сўзлар билан айтганда, гап одамларнинг кайфияти, аҳволи, турмуш-фаолияти боғлиқ бўлган ишимизнинг барча соҳалари тўғрисида бормоқда. Сайловчиларнинг наказларини бажариш — Советлар ва улар депутатлари ишининг муҳим қисми, тузумимиз чиннакам демократизмининг реал кўринишларидан биридир.

Шу минбарда туриб, алоҳида таъкидлаб тўмоқчиманки, республиканинг партия, совет органлари аҳолининг талаб-эҳтиёжларига зўр эътибор билан қарамоқдалар, меҳнаткашларга хизмат қилувчи барча ташкилотларнинг иши устидан контролликни кучайтирмоқдалар. Сайловчиларнинг барча таклиф ва наказлари ҳисобга олинади ҳамда уларни амалга ошириш чоралари кўрилади.

Пировардида қатъий ишонч билдириб айтмоқчиманки, Тошкент—Октябрь сайлов округининг меҳнаткашлари сабот-матонат ва зўр ғайрат билан ишлаб, улуғ Ватанимиз қудратини мустаҳкамлашдан иборат муштарак ишга муносиб ҳисса қўшадилар, Ўзбекистон ССР ва Ўзбекистон Компартиясининг 60 йиллигини янги зафарлар билан кутиб оладилар.

Сизларнинг юксак ишончингизни оқлаш учун кучқувватимни аямайман, партия ишига садоқат билан хизмат қиламан, деб округ сайловчиларини ишонтириб айтишга ижозат бергайсизлар. Менга кўрсатилган шараф учун яна бир бор миннатдорчилик билдираман ва сизларга сиҳат-саломатлик, бахт-саодат, шонли ленинчи партиямиз режаларини бажариш соҳасидаги ишларингизда янгидан янги муваффақиятлар тилайман.

(Ўртоқ И. Б. Усмонхўжаев нутқи эътибор бериб тингланди ва қарсаклар билан бўлиниб турди).

Суратда: сайловчилар билан учрашув пайти.

ЎзТАГ фотохроникаси.

Халқ номзодлари

ДАЪВАТ

Чеҳрасида тақдиридан мамнунлик, бахтиёрлик ҳамиша балқиб турадиган Каромат Ёқуббоева кўпчилигингизга таниш. Ўни ҳар тонг ўз бахтини топган жонажон корхонаси томонидан илдам одимлаб бораётганида учратасиз. Мана, Кароматхон бугун ҳам қалбига жуда яқин бўлиб қолган қадрдон ҳамкасблари ҳузурига ошиқиб бораркан ўз ҳаёт йўли ҳақида ўйларди...

Шароф Рашидов номли Меҳнат Қизил Байроқ орденли Тошкент тўқимачилик комбинатига 85-ҳунар-техника билим юртидан ишлаб чиқариш практикасига келган пайтини эслади. 2-тўқув фабрикасининг сершовқин, унга завқ-шавқ бахш этувчи 2-цехида меҳнат қила бошлаганига 13 йил бўлибди. Ўтган йиллар мобайнида ҳаётида эслаганда, қалби фахр ва ифтихор ҳисларига тўлиб-тошадиган қанчадан-қанча унутилмас воқеалар бўлди...

Дастлаб у эски дастгоҳларда иш бошлаганди. Ишлаб чиқариш жараёнларини қисқа вақт ичида ўзлаштириб олди. Бу эса хизмат зонасини аста-секин кенгайтириб боришига йўл очди.

Ёш тўқувчи комбинатга қадам қўйган кезларда корхонада АТПР—100 маркали пневмотўқув автоматлари ишлаб чиқаришга жорий этила бошлаганди. 1973 йилдан ана шу дастгоҳларни бошқара бошлади. У тез орада 18 та дастгоҳни бошқаришни уддалади.

Коллективнинг муваффақияти ҳар бир ходимнинг ўз участкасидаги фидокорона меҳнати натижасига боғлиқ. Кароматхон буни дилдан ҳис этади. Шу боисдан ҳам ишлаб чиқариш илғорлари, корхона шон-шуҳратини ошираётган донгдор тўқувчиларнинг иш тажрибаларини, тўқувчилик касбининг нозик томонларини, илғор иш усулларини қунт билан ўрганди. Натижада иш суръати ва сифатини ошириб, юқори кўрсаткичларга эришди. 1976 йилда Кароматнинг кўксини «Меҳнатда ўрнак кўрсатганлик учун» медали безади. Бу юксак мукофот уни янги зафарларга даъват этди. У «Янги техникага хизмат кўрсатиш зонасини икки ҳисса оширамиз!» ташаббуси билан чиқди. Нормадаги 18 ўрнига 36 дастгоҳни бошқариб, план топшириқларни 108—116 процентга етказиб адо эта бошлади.

Шу йили ташаббускор тўқувчи ҳаётида яна бир қувончли воқеа юз берди. Уни КПСС аъзолигига қабул қилишди. Энди у коммунист деган юксак номни оқлаш учун меҳнатда янги чўққиларни забт этишга интила бошлади.

Ўн биринчи беш йилликда Каромат Ёқуббоева ўз имкониятларини коммунистчасига намоён қилмоқда. У ҳамкасблари орасида янги ташаббус бошлади: «Беш йиллик топшириқларини Ўзбекистон ССР ва Ўзбекистон Компартияси 60 йиллигига бажарайлик!» — Каромат ана шу шиор остида вақтдан унумли фойдаланиб, зарбдорчасига ишлади. Мавжуд резерв ва имкониятларни ишга солди. Ҳар бир операция учун кетадиган вақтни тежашга эришди. Биринчи беш йилликлар қаҳрамонлари тўқувчи Мария ва Евдокия Виноградовалар номидаги мукофотнинг лауреати бўлди.

Кўпчилик ёшлар К. Ёқуббоеванр устоз сифатида ҳурмат қилишади. Шу кунгача у йигирмадан ортиқ шогирд тайёрлади. Улар ўз устозлари изидан бориб ,илғорларга тенглашишяпти. 20 та дастгоҳни бошқараётган, план топшириқларини муваффақиятли адо этаётган Малоҳат Ходиметова, Клара Мавлонхўжаевалар ана шулар жумласидандир.

Меҳнатда ҳамкасбларига шахсий намуна кўрсатаётган тўқувчи Тошкент шаҳар Совети депутатлигига сайланган эди. У ўз сайловчиларининг юксак ишончини ҳам оқламоқда. Сайловчиларнинг талаб ва истакларини бажаряпти. Ҳамкасблари ўз қувонч ва ташвишларини бу дилкаш қиз билан баҳам кўрадилар.

Бир куни қурилиш группаси ишчиси Назмуханна Якшиева депутат ҳузурига келди.

— Кароматхон, менинг уйжой шароитим яхши эмас. Шу масалада ёрдамингизга мухтожман, — дея илтимос қилди у.

Жонкуяр қиз Назмуханнанинг уй-жой шароитини текшириб кўриб, унга ёрдам бериш масаласини фабрика касаба союз комитетига қўйди. Аёлнинг илтимоси бажарилди. Ҳозир Н. Якшиева барча қулайликларга эга бўлган шинамгина квартирада яшамоқда.

Ишчиларнинг меҳнат шароитини яхшилаш, маданий дам олишини ташкил этиш соҳасида амалга оширилаётган ишларда тиниб-тинчимас жамоатчи К. Ёқуббоеванинг ҳам ҳиссаси бор.

Кароматхон ўз билим ва малакасини тинимсиз ошириб бормоқда. У 1975 йилда ишчи-ёшлар мактабини тугатгач, Тошкент тўқимачилик ва енгил саноат институтига ўқишга кирган эди. Ўз назарий билимини ишлаб чиқаришда янада мустаҳкамламоқда. Ҳозирги кунда у нормадаги 17 ўрнига 30 дастгоҳга хизмат кўрсатиб, план топшириқларини ошириб адо этмоқда, аъло сифатли маҳсулот тайёрлаяпти.

Беш йиллик топшириқларини Ўзбекистон Компартияси ва Ўзбекистон ССР ташкил этилган кунинг 60 йиллигигача бажариш ташаббусини бошлаган тўқувчи бу маррани пойтахтимиз—Тошкентнинг 2000 йиллиги арафасида эгаллади. Пландан ташқари 700 минг метр газлама ишлаб чиқариб, шахсий беш йилликни бажаргани тўғрисида рапорт берди. Ҳозир унинг меҳнат календарида — 1986 йил декабрь ойи.

Халқимиз ўзининг меҳнатда тобланган энг асл фарзандларини давлат ҳокимиятининг олий органи—СССР Олий Совети депутатлигига номзод қилиб кўрсатди. Тўқимачилик комбинати шуҳратини ошираётган, корхона фахри Каромат Ёқуббоева ҳам ҳамкасбларининг ана шундай юксак ишончига сазовор бўлди. 600-Тошкент—Ленин сайлов округидан СССР Олий Совети депутатлигига Фрунзе район партия комитети аъзоси, Ўзбекистон Ленин комсомоли мукофоти лауреати, донгдор тўқувчи Каромат Ёқуббоева номзоди кўрсатилди. Оташқалб коммунист, актив жамоатчи Каромат Ёқуббоева тўқимачиларнинг юксак ишончини оқлашига ишончимиз комил.

М. МИРЗАМУҲАМЕДОВА.

1984 йил 4 март СССР олий советига САЙЛОВ

«ЎЗБЕКФИЛЬМ»НИНГ ЯНГИ АСАРИ

«ДИЁНАТ»

Ҳамза номидаги Ўзбекистон ССР Давлат мукофоти лауреати, таниқли ёзувчи Одил Ёқубовнинг «Диёнат» романи СССР Ёзувчилар союзининг йиллик мукофотига сазовор бўлган, Иттифоқ китобхонларининг севимли асарига айланган. Ҳаётимиз кўламли тарзда ёрқин ифода этилган бу роман асосида Комил Ёрматов номидаги «Ўзбекфильм» киностудияси ижодий коллективи икки серияли иборат «Диёнат» телевизион бадиий фильмини яратди.

— «Диёнат» романи қамраб олган ҳаётни, асар моҳиятини экранга кўчириш ўзига хос қийинчиликлар туғдирди, — дейди фильмнинг постановкачи-режиссёри Ўзбекистон Ленин комсомоли мукофоти лауреати Эдуард Хачатуров. — Биз, аввало, бош қаҳрамон табиатидаги етакчи хислатларни очишга, шу тариқа роман моҳиятини, унда кўтарилган масалаларни ифода этишга интилдик. Фильмнинг бош мезони диёнат, инсоний виждондир. Картина марказида донгдор колхознинг раиси Отақўзи Умаров туради. У чўрткесар, чапани одам. Қўл урган ишининг адолатли ва нотўғри эканлигидан қатъи назар, ҳамиша ўзини ҳақ деб билади. Фильмда биз унинг ҳаёти, ишлари, қилмишининг тўғрию нотўғрилигини муҳокама этмадик, аксинча, қалб драмасини бердик. Ўйлаймизки, томошабинлар ҳам унинг қисматига бефарқ қарашмайди. Бу образнинг жонли чиқишида актёр — Ўзбекистон ССР халқ артисти Пўлат Саидқосимовнинг хизматлари катта бўлди...

Кекса профессор Нормурод Шомуродов образи ҳам «Диёнат»да етакчи ўрин тутади. Бу шахсда мужассам бўлган фазилатлар ёшларни коммунистик руҳда тарбиялашда муҳим аҳамиятга эгадир. Биз, СССР халқ артисти Наби Раҳимов ижросида профессор Шомуродов образи ҳаётий талқин этилганлигини кўрамиз. Райком секретари Аброр Шукуров образини Мурод Ражабов яратган. Фильмда қирғизистонлик таниқли санъаткор, СССР халқ артисти Б. Кидикеева ҳам роль ижро этди.

В. Акимов сценарийси асосида суратга олинган «Диёнат» фильмининг санъат мухлисларига манзур бўлишига шубҳа қилмаймиз.

А. ЕТМИШБОЕВ.

ЯНГИ КИНОТЕАТР

● Яқинда Риштон шаҳри марказида яна бир ҳашаматли бино қад кўтарди. Бу — 600 ўринли замонавий кинотеатр биносидир. Янги маданий масканнинг миллий архитектура анъаналарига амал қилиб бунёд этилди.

Кинотеатр биноси 9-қурилиш трестининг 54-механизациялашган кўчма колоннаси қурувчилари қўли билан барпо этилди.

РЕКЛАМА ЭЪЛОНЛАР

ЎЗБЕКИСТОН ССР МЕҲНАТ БЎЙИЧА ДАВЛАТ КОМИТЕТИ

МЕҲНАТ РЕСУРСЛАРИ • ТРУДОВЫЕ РЕСУРСЫ — ЎзССР

ПРИМОРЬЕ ЎЛКАСИ ВА ИВАНОВО ОБЛАСТИНИНГ КОЛХОЗ, СОВХОЗЛАРИГА ИШЛАШ, ДОИМИЙ ЯШАШ ҲАМ ЧАҚИРИШНИ ЎЮШТИРАДИ

Кўчиш истагини билдирган гражданларни расмийлаштириш ИВАНОВО областига — 20 мартгача;

ПРИМОРЬЕ ўлкасига — 10 апрелгача амалга оширилади.

Кўчиш истагини билдирган оилаларга бир йўла тўланадиган нафақа берилади, мўлжалланган жойга бепул бориш ва багажни ташиш таъминланади, алоҳида турар жой ва белгиланган миқдорда томорқа ери билан таъминланади. Икки йил мобайнида квартира ҳақи тўлашдан озод қилинади, кўчувчилар кўчиб борган жойларида 8 йил муддатига солиқ тўлашдан озод қилинади.

МАЪЛУМОТЛАР ВА ИЎЛЛАНМАЛАР ОЛИШ ЮАСИДАН ҚУЙИДАГИ АДРЕСЛАРГА МУРОЖААТ ҚИЛИНСИН:

ШАҲАРЛАРДА — область меҳнат бўлимига ёки аҳолини ишга жойлаштириш бюроларига, Нукус шаҳрида — Қорақалпоғистон АССР Министрлар Советининг меҳнат бошқармасига;

РАЙОНЛАРДА — Қорақалпоғистон АССР Министрлар Советининг меҳнат бошқармасига ва область меҳнат бўлимларининг район вакилларига;

ТОШКЕНТ ШАҲРИДА — Пролетар кўчаси, 4-уй, 3-подъезд ва Привокзальная кўчаси, 30-уй ҳамда аҳолини ишга жойлаштириш бюросининг район пунктларига.

Ўзбекистон ССР Олий ва ўрта махсус таълим министрлиги

ХАЛҚЛАР ДЎСТЛИГИ ОРДЕНЛИ И. ОХУНБОБОЕВ НОМИДАГИ ТОШКЕНТ ТЎҚИМАЧИЛИК ВА ЕНГИЛ САНОАТ ИНСТИТУТИ

1984 йил учун қуйидаги ихтисослар бўйича

АСПИРАНТУРАГА

ҚАБУЛ ЭЪЛОН ҚИЛАДИ

Ишлаб чиқаришдан ажралган ҳолда ўқиш учун: химиявий толалар технологияси, тўқимачилик хом ашёсига (пахта, ипак) дастлабки ишлов бериш, тўқимачилик саноати машина ва агрегатлари, тўқимачилик материаллари технологияси (йигирув, тўқиш), химиявий технология жараёнлари ва аппаратлари, материалшунослик (тўқимачилик), экономика, халқ хўжалигини бошқаришни ташкил этиш ва планлаштириш;

ишлаб чиқаришдан ажралмаган ҳолда ўқиш учун: тўқимачилик хом ашёсига (пахта, ипак) дастлабки ишлов бериш, тўқимачилик саноати машина ва агрегатлари, химиявий технология жараёнлари ва аппаратлари, материалшунослик (тўқимачилик), экономика, халқ хўжалигини бошқаришни ташкил этиш ва планлаштириш.

Аспирантурага қабул қилиш икки муддатда: май ва ноябрда ўтказилади.

ҲУЖЖАТЛАР 1984 ЙИЛ 15 НОЯБРГАЧА ҚАБУЛ ҚИЛИНАДИ.

Қуйидаги адресга мурожаат қилинсин: Тошкент шаҳри, Горбунов кўчаси, 5-уй, аспирантура бўлими. Телефон: 53-61-05.

Ахборот

ФАБРИКА ИШГА ТУШДИ

● Ленинград райони марказидаги — Учкўприкда Қўқон ип йигирув-пайпоқ тўқув комбинатининг йигирув фабрикаси қурилиб ишга туширилди. Янги корхона йилига 1540 тонна калавеланган ип тайёрлаш қувватига эга. Кенжа фабрика шу йилнинг ўзида 700 тонна калава ип етказиб беради. Корхона Фарғона «Облколхозстрой» трести бунёдкорлари томонидан қурилди.

УЙ ТЎЙЛАРИ

● Қувасой йилдан йилга кўркамлашиб бормоқда. Жумладан, сўнгги йилларда шаҳарнинг ғишт заводлари яқинида бутун бошли микрорайон барпо этилди. Сўнгги бир неча ой ичида ишчи ва хизматчилардан 200 дан ортиқ киши янги квартираларга кўчиб кириб, уй тўйлари ўтказди.

МАССИВДА КИТОБ МАГАЗИНИ

● Қўқон шаҳридаги Алишер Навоий номи билан аталувчи уй-жой массиви ҳар жиҳатдан обод бўлиб бормоқда. Сўнгги йилларнинг ўзида бу ерда янги маданий-маиший объектлар, магазинлар қурилиб ишга туширилди. Яқинда бу ерда иш бошлаган янги китоб магазини массив аҳолисини, айниқса, мамнун этди. Янги магазин бадиий ҳамда снёсий, фан-техникага доир алоҳида бўлимларга эга.

МАЯКОВСКИЙ АСАРИ САҲНАДА

● М. Горький номидаги ўзбек музикали драма ва комедия театри ижодий коллективи атоқли совет шоири В. В. Маяковскийнинг «Қандала» комедиясини томошабинларга тақдим этди. Асарни саҳналаштирган театрнинг бош режиссёри, Ўзбекистон ССРда хизмат кўрсатган санъат арбоби Носир Отабоев давр руҳини ёрқин ифодалаш учун шоирнинг қатор жанговар шеърларига мурожаат қилган.

Бош ролларни театрнинг етакчи актёрлари Х. Икромов, Ё. Ҳотамова, С. Аҳмедов, А. Абдуазимов ва бошқа қатор ёш актёрлар ижро этишган.

О. ҲАКИМОВ,
«Совет Ўзбекистони» мухбири.

● СПОРТ ● СПОРТ ● СПОРТ ● СПОРТ ● СПОРТ ● СПОРТ ● СПОРТ ● СПОРТ ● СПОРТ ● СПОРТ

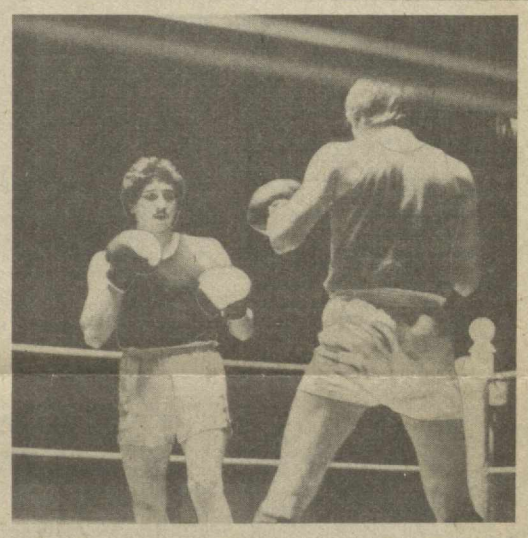

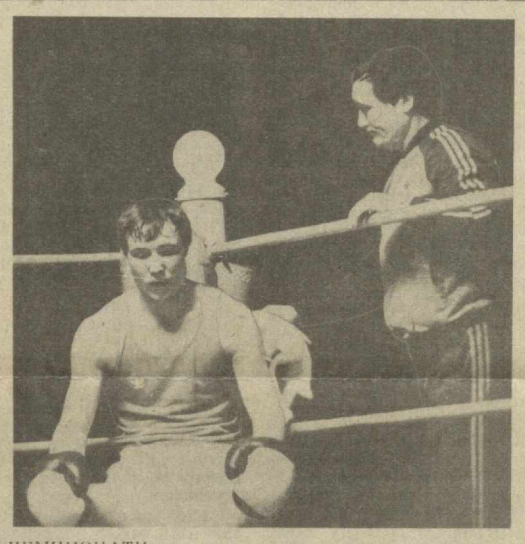

БОКС БЎЙИЧА СССР ЧЕМПИОНАТИ

ТАШКЕНТ 84

КУЧЛИЛАР САРАЛАНМОҚДА

Республикамиз пойтахтига мамлакат чемпионати мусобақаларида иштирок этиш учун келган 196 нафар боксчининг дерярли тенг ярми саралаш учрашувларидаёқ курашни давом эттириш имкониятини бой беришди. Чорак финалга чиқиш учун кеча бошланган баҳслар бугун ва эртага давом эттирилади. Боксчилар 1 март куни дам олиб, кейин ярим финал учрашувларини ўтказишга киришадилар. Мусобақалар босқичдан босқичга кескин тус олмоқда.

Мухлислар мамлакатимиз етакчи боксчиларининг «жанг»ларини мароқ билан томоша қилаётирлар. Чунончи, Москва Олимпиадасида совет боксчилари орасида ягона олтин медалга сазовор бўлган Шомил Собировнинг рингга чиқиши кўпчиликни ҳайратга солди. Ў биринчи учрашувни қирғизистонлик спорт мастери Ш. Қорағозиев билан ўтказиб, ишончли ғалабага эришди. Энди у чорак финалга чиқиш учун арманистонлик тажрибали спортчи М. Мунчанга рўбарў бўлади. Украиналик динамочи, СССРда хизмат кўрсатган спорт мастери В. Мирошниченко, қозоғистонлик халқаро классдаги спорт мастери А. Кривошеин, москвалик жаҳон чемпиони Юрий Александров, армастонлик халқаро классдаги спорт мастери И. Акопкохянлар ҳам дастлабки баҳсдаёқ маҳорат кўрсатиб, чемпионликка даъвогар эканликларини намойиш этдилар. Жамбуллик жаҳон чемпиони Серик Қўноқбоевнинг ўз рақибини таъқибга олиши тошкентликларга айниқса маъқул тушди.

Халқаро классдаги спорт мастери фарғоналик Сергей Василенко ҳам курашни охиригача давом эттиришга астойдил киришганлардан биридир. Унинг РСФСР командаси вакили, халқаро классдаги спорт мастери С. Лукощин билан дастлабки «жанги» эътиборга лойиқ бўлди. 75 килограмм вазнли бу боксчимиз 3:1 ҳисобида ғалабага эришиб, рақибини доғда қолдирди. Энди унинг чорак финалга йўлланма олиш учун грузинлик спорт мастери С. Сушинга рўбарў бўлиши кутилмоқда.

Шу вазнда яна икки боксчи курашни давом эттирмоқда. Фарғоналик Талғат Абдулин биринчи учрашувдаёқ рақибини нокаутли зарб билан ағдариб, устози Владимир Шиннинг ишончини қозонди. У навбатдаги учрашувни белоруссиялик тажрибали боксчи А. Беляев билан ўтказади. Боксчимиз Ҳаким Матчонов қозоғистонлик А. Килимов билан учрашишга тайёрланмоқда. Республикамиз боксчиларидан В. Тришчов, О. Зокиров, Ш. Аҳмаджонов, Ф. Пак, В. Лискин, С. Яковлев, Г. Пинчук, Е. Маргиани, Г. Хегайлар ҳам чорак финалга чиқиш талабгорлари сафида турибдилар.

Ҳ. НОСИРОВ.

Суратларда: 1. Биринчи учрашувда ўзининг кучли накаут зарби билан ғалаба қозонган фарғоналик Т. Абдулин. 2. Халқаро классдаги спорт мастери фарғоналик С. Василенко устози Н. Ҳусниддинов билан танаффус пайтида.

А. Рисқиев фотоси. (ЎзТАГ).

БАҲСЛАР ВА ҒОЛИБЛАР

● ШАХМАТ. Қашқадарё областининг Қамаши районида «Пахтакор» кўнгилли спорт жамияти район совети биринчилиги учун мусобақалар ўтказилди. Команда ҳисобида қамашилик шахматчилар биринчи, Яккабоғ ва Ульянов районн вакиллари иккинчи ҳамда учинчи ўринларни эгаллашди. Шахсий ҳисобда қамашилик Х. Амирқулов билан яккабоғлик У. Қурбоновлар маҳорат кўрсатдилар.

А. БОБОЁРОВ.

● БАСКЕТБОЛ. Нукусда «Ёш куч» кўнгилли спорт жамияти шаҳар совети биринчилиги бўлди. 32 команда иштирок этган бу мусобақада қизлар ва ўсмирлар ўртасида Пушкин номли ўрта мактаб коллективи пешқадамлик қилди.

Р. ЕШИМБЕТОВ.

УТМИШ САДОЛАРИ

КАМОЛТЕПА СИРЛАРИ

Археологлар қадимги Камолтепа шаҳристонидан бир неча аср илгари яшаган кулоллар маҳалласини топдилар. Бу тепа Шаҳрихондан 4 километр наридаги «Ўзбекистон» колхози территориясида жойлашган. Бу ерда сопол пиширилган 50 дан кўп хумдон қолдиқлари чиқди.

Эрамизнинг бошларида усталар ҳар хил идишлар ясаганлар. Сақланиб қолган маҳсулотлар узоқ ўтмиш кулолларининг санъати юксаклигидан дарак беради. Улар ҳар хил гуллар солинган товоқ ва хумчалар, идиш ва хумлар ясаганлар.

Бой хом ашё кони кулолчиликнинг ривожланишига ёрдам берган. Шу хом ашёдан маҳаллий кулоллар ҳозирда ҳам фойдаланмоқдалар.

— Қазишмалар, — дейди Ўзбекистон ССР Фанлар академияси археология институти Андижон бўлимининг бошлиғи Б. Абдулғозиева, — Камолтепа бутун Фарғона водийсида сопол идишлар пишириладиган катта марказ бўлган дейишга имкон беради. Чунончи, кулоллларнинг маҳсулотлари шу жойнинг эҳтиёжини қондирибгина қолмай, райондан олис-олисларга ҳам юборилган. Қадимги Тошкент воҳасида, Хоразмда ҳам шундай идишлар учрайди. Булар олимларнинг шаҳар кўпдан кўп карвон йўлларида жойлашган деган тахминларини ҳам тасдиқлайди. (ЎзТАГ).

Театр

НАВОИЙ НОМЛИ ЎЗБЕК ДАВЛАТ АКАДЕМИК КАТТА ТЕАТРИДА

2 март соат 19.30 да

ШЕКСПИР АСАРЛАРИ АСОСИДА

БАЛЕТ ТРИПТИХИ

ПРЕМЬЕРА

П. Чайковский
«РОМЕО ВА ЖУЛЬЕТТА»

П. Чайковский
«ГАМЛЕТ»

Г. Перселл
«ПАВАНА МАВРА»
(Отелло)

ЖУЛЬЕТТА, ОФЕЛИЯ, ДЕЗДЕМОНА **ролларини — — СССР халқ артисти, СССР Давлат мукофотининг лауреати**

БЕРНОРА ҚОРИЕВА ИЖРО ЭТАДИ

Билетлар сотилган.

33-90-81 телефони орқали справкалар олиш мумкин.

●

ТОШКЕНТ ДАВЛАТ ЦИРКИДА

16 МАРТДАН БОШЛАБ

Янги программа

СОВЕТ ЦИРКИ УСТАЛАРИ

ИККИ БЎЛИМДАН ИБОРАТ КАТТА ПРОГРАММА

Томошалар соат 19.30 да, шанба кунлари соат 16, 19.30 да, якшанба кунлари соат 12, 15, 18.00 да бошланади.

ОЛДИНДАН БИЛЕТ СОТИШ КАССАСИ ОЧИЛГАН.

Коллектив бўлиб келиш учун заявкалар қабул қилинмоқда.

КОРХОНА, ТАШКИЛОТ, ФАБРИКА, ЗАВОД ВА ЎҚУВ МУАССАСАЛАРИГА ХИЗМАТ КЎРСАТИШ УЧУН КАССИРЛАР ЮБОРИЛАДИ.

Касса соат 10 дан 20.00 гача ишлайди.

Справкалар олиш учун телефонлар: 44-35-91 (касса), 44-35-84 (администратор).

Цирк

ТОШКЕНТ ДАВЛАТ ЦИРКИДА — **«Экзотик фантазия» аттракциони. Ургатилган гамадриллар группаси** (12.00. 15.00, 18.00).

ВАСХНИЛ Ўрта Осиё бўлимининг Ўрта Осиё Илмий-тадқиқот институти коллективи, институт бўлими мудири, Ўзбекистон ССРда хизмат кўрсатган агроном, қишлоқ хўжалик фанлари кандидати

Йўлдош МИРАЛИЕВнинг

вафот этганлигини чуқур қайғу билан билдириб, марҳумнинг оила аъзоларига таъзия изҳор қилади.

Республика телевизион маркази коллективи телевизион маркази директорининг ўринбосари О. Фозиловга онаси

Ҳидоятхон НОСИРОВАнинг

вафот этганлиги муносабати билан чуқур таъзия изҳор қилади.

ТЕЛЕВИДЕНИЕ

29 ФЕВРАЛЬ, ЧОРШАНБА

МОСКВА-I. 9.00 — Время. 9.50 — Мультфильм. 10.20 — Бир ёз тарихи. Бадиий фильм. 1-серия. 11.30 — Саёҳатчилар клуби. 12.30 ва 15.00 — Янгиликлар. 15.20 — Ҳужжатли фильмлар. 16.15 — Концерт. 16.45 — Объектив. 17.15 — ...16 ёшгача ва ундан катталар. 18.00 — Халқ куйлари. 18.15 — Спорт ҳафталиги. 18.45 Ёш сайловчиларга — СССР Олий Совети тўғрисида. 19.15 — Дунё воқеалари. 19.30 — Мультфильм. 19.40 — Коллектив нимага қодир. 20.15—Бир ёз тарихи. Бадиий фильм. 2-серия. 21.30 — Время. 22.10 — Олам кинокамера кўзгусида. 23.25 — Дунё воқеалари.

МОСКВА-II. 9.00 — Гимнастика. 9.15 — Ҳужжатли фильм. 12.05 — Оила ва мактаб. 13.40 — Илмий-оммабоп фильм. 14.00 — Сен қонунни биласанми? 14.45 — Телевизион очерк. 15.15 — Е. Буков. Ҳаёти ва ижоди саҳифалари. 16.00 ва 18.30 — Янгиликлар. 18.45 — Рассомлар ҳақида ҳикоялар. 19.10 — Верди музикаси. Бадиий фильм. 20.00 — Сиз яратган боғ. 20.50 — Баскетбол бўйича СССР чемпионати. 21.30 — Время. 22.10 — Ҳужжатли фильм. 22.30 — Хоккей. Спартак — Торпедо. 24.00 — Хоккей. Трактор — ЦСКА.

ТОШКЕНТ-I. 11.00 — Ахборот. 11.20 — Ҳужжатли фильм. 12.00 — Вахта давом этади. Телефильм. 13.00 — Янгиликлар. 18.00 — Янгиликлар. 18.15 — Мультфильм. 18.35 — КПСС МК декабрь (1983 йил) Пленуми қарорлари ҳаётга. 19.10 — Чорвачилик зарбдор фронт. 19.30 — Ахборот. 19.45 — Халқ контроли экрани. 20.15 — Катталар учун мультфильм. 20.30 — Ахборот. 20.50 — Концерт. 21.30 — Время. 22.10 — Бугун оламда нима гап? 22.25 — Генерал Раҳимов. Бадиий фильм.

ТОШКЕНТ-II. 9.00 — 16.05— МОСКВА-II. 18.35 — Қил устида. Бадиий фильм. 2-серия. 20.00 — Янгиликлар. 20.50 — Маиший хизмат: самарадорлик ва сифат. 21.20 — Телефильм. 21.30 — МОСКВА-II.

1 МАРТ, ПАЙШАНБА

МОСКВА-I. 9.00 — Время. 9.50 — Мультфильмлар. 10.20 — Бир ёз тарихи. Бадиий фильм. 2-серия. 11.30 — Концерт. 12.05 — Салом тулпорлар. Бадиий фильм. 12.35 ва 15.00 — Янгиликлар. 15.20 — Ҳужжатли фильмлар. 16.15 — Концерт. 16.55 — Қувноқ стартлар. 17.40 — И. Гайди. До мажор квартети. 18.00 — Шахмат мактаби. 18.30 — Миллионлар ленинча университети. 19.00 — Расмларда қўёш акси бор. 19.15 — Дунё воқеалари. 19.35 — Концерт. 20.20 — Бир ёз тарихи. Бадиий фильм. 3-серия. 21.30 — Время. 22.10 — Балет артистларининг концерти. 22.50 — Дунё воқеалари.

МОСКВА-II. 9.00 — Гимнастика. 9.15 — Ҳужжатли фильм. 11.05 — Илмий-оммабоп фильмлар. 12.00 — Онамларнинг мактаби. 13.30 — Телевизион очерк. 14.00 — Тарих саҳифалари. 14.30 — Стажёр. Бадиий фильм. 16.05 — 18.30 — Янгиликлар. 18.50 — Дунё ва ёшлар. 19.30 — Қишлоқ янгиликлари. 20.50 — Концерт. 21.30 — Время. 22.10 — Меҳмон. Бадиий фильм. 22.50 — Оперетта кечаси. 24.00 — Гандбол бўйича СССР чемпионати.

ТОШКЕНТ-I. 11.00 — Ахборот. 11.20 — Телефильм. 12.00 — Концерт. 13.00 ва 18.00 — Янгиликлар. 18.15 — Бутуниттифоқ музика ҳафталигининг тантанали очилиши. 19.30 — Ахборот. 19.45 — Ҳамзахонлик. 20.30 — Ахборот. 20.50 — Концерт. 21.30 — Время. 22.10 — Дунё воқеалари. 22.40 — Менга сўз беринг. Бадиий фильм. 1-серия. 23.45 — Янгиликлар.

ТОШКЕНТ-II. 9.00 — 16.10— МОСКВА-II. 18.40 — Телефильм. 19.10 — Ёшлик. 19.50 — Телефильм. 20.00 — Янгиликлар. 20.50 — Реклама. 21.00 — Қишлоқ ҳаёти. 21.20 — Телефильм. 21.30 — МОСКВА-II.

РАДИО

29 ФЕВРАЛЬ, ЧОРШАНБА

БИРИНЧИ ПРОГРАММА. 8.30 — Ўзбек классик қўшиқлари. 9.30 — Совет Ўзбекистони: одамлар, ишлар ва режалар. 11.15 — СССР Олий Советига сайловлар олдидан. 11.25 — С. Юдаков асарларидан концерт. 12.00 — Сайлов участкаларида. 12.10 — Узбекистан индустриальний. 13.00 — Чорвадор. 14.00 — Сабзавоткорларнинг қишки юмушлари. 21.00 — Поэзия альманахи. 21.20 — Қишлоқ меҳнаткашлари учун концерт. 22.30 — Концерт.

1 МАРТ, ПАЙШАНБА

БИРИНЧИ ПРОГРАММА. 8.30 — Салом, баҳор! Концерт. 9.30 Эстрада қўшиқлари. 11.15 Янги музикали ёзувлар. 12.00 — Сайлов участкаларида. 12.10 — Ишчинома. 13.00 — Малши. 14.00 — Мақсадимиз — ҳосилдорликни ошириш. 15.00 — Олис масофаларда ва мураккаб шароитларда хизмат қилаётган гидрометеостанциялар ходимлари учун эшиттириш. 18.15 — Халқаро аҳвол кундалиги. 19.25 — Юность Узбекистана. 21.00 — Икки дунё — икки турмуш тарзи. 21.10 — Ўзбекистон ёзувчиларининг янги асарлари. 21.30 — Қишлоқ меҳнаткашлари учун концерт. 22.30 —Н. Аҳмедова ва М. Норқулов ижро этади.

СОВЕТ УЗБЕКИСТОНИ

Орган ЦК Компартии Узбекистана, Верховного Совета и Совета Министров Узбекской ССР

Редактор М. ҚОРИЕВ.

БИЗНИНГ АДРЕС: 700000, Тошкент-П. Ленин кўчаси, 41.

ТЕЛЕФОНЛАР

Хатлар ва оммавий ишлар бўлими — 33-21-43, 32-53-16, 32-53-20, 33-11-49, 32-54-13.