УзССР Давлат китоб палатаси
Инв. №
Гос. библиотека УзССР
17 СЕН 1984

БУТУН ДУНЁ ПРОЛЕТАРЛАРИ, БИРЛАШИНГИЗ!

СОВЕТ ЎЗБЕКИСТОНИ

ЎЗБЕКИСТОН КП МАРКАЗИЙ КОМИТЕТИ, ЎЗБЕКИСТОН ССР ОЛИЙ СОВЕТИ ВА МИНИСТРЛАР СОВЕТИ ОРГАНИ

ГАЗЕТА 1918 ЙИЛ 21 ИЮНДАН ЧИҚА БОШЛАГАН • № 212 (18.988). • Шанба, 15 сентябрь 1984 йил • Баҳоси 3 тийин.

ДЕФОЛИАЦИЯ АВЖИДА

● Пахтазорларда дефолиация юксак суръатлар билан олиб бориляпти. **13 сентябрь куни республикамизда 85,1 минг гектар ердаги, мавсум бошидан бери эса 336,5 минг гектар ердаги ғўза дефолиация қилинди.**

Бу муҳим агротехник тадбирни амалга оширишда Самарқанд, Қашқадарё, Хоразм областларида қолоқликка йўл қўйиляпти.

Мавжуд техника воситалари ва самолётлардан унумли фойдаланиш, ғўза баргини ўз вақтида сифатли тўктиришга эришиш ва терим машиналарига кенг иш фронти яратишга эришмоқ пахтакорларнинг биринчи галдаги вазифасидир.

МАРРА ЭГАЛЛАНДИ

● **АНДИЖОН. «Пахтакор» колхозининг Абдурахмон Отабоев бошлиқ звеноси аъзолари Марҳамат районида биринчи бўлиб йиллик планни бажардилар.** 20 гектар адир ернинг ҳар гектаридан 25 центнердан «оқ олтин» йиғиштириб олинди. Айни кунларда мажбурият ҳисобига пахта топшириш қизғин давом эттирилмоқда. **Пешқадам теримчилардан Хадича Баҳромова, Зарифа Машраалиева Муҳаббат Маҳмудовалар кунига хирмонга 180—200 килограммдан дурдона тўкишмоқда. Уларнинг ҳар бири ҳозиргача 3 тоннадан сифатли пахта теришга эришди.**

● ФАРҒОНА. Охунбобоев районидаги «Октябрь 50 йиллиги» колхозининг Т. Насриддинов бошлиқ ғалавий звеноси 3,5 гектар майдоннинг ҳар гектаридан 31 центнердан хирмон кўтариб, йиллик планни бажарди.

КПСС МАРКАЗИЙ КОМИТЕТИ СИЁСИЙ БЮРОСИДА

КПСС Марказий Комитети Сиёсий бюроси ўзининг навбатдаги мажлисида 1990 йилгача бўлган даврда атом энергетикасини жадал ривожлантиришни таъминлаш юзасидан қўшимча тадбирлар тўғрисидаги масалани кўриб чиқди. КПСС Марказий Комитети билан СССР Министрлар Советининг бу масала юзасидан қабул қилинган қарорида СССР Энергетика программасига мувофиқ электр энергия ҳосил қилишни янада кўпайтириш, ёқилғи — энергетика баланси структурасини такомиллаштириш мақсадида ядро энергетикасини илдам ривожлантиришни таъминлаш вазифаси қўйилди.

Қарорда энергетика саноати корхоналари ва у билан боғланган машинасозлик тармоқлари янги қувватларини ишга туширишга, технология машина-ускуналарини тайёрлаш ва етказиб бериш ҳажмлари ҳамда муддатлари белгиланди.

СССР Госплани, СССР Госснаби, Энергетика ва электрлаштириш министрлиги ҳамда бошқа министрликлар ва идоралар атом энергетикаси объектларини моддий-техника билан таъминлашни яхшилаш, атом станциялари қурилишини лойиҳалаш ва уларнинг сифатини техникавий жиҳатдан юксак даражага кўтаришни таъминлаш, улардан фойдаланишни такомиллаштириш, ўрнатилган машина-ускуналар ишининг мустаҳкамлиги ва бехатарлигини ошириш, юқори малакали энергетик кадрлар ва энергосозларни тайёрлаш юзасидан кечиктириб бўлмайдиган чораларни кўришлари керак.

КПСС Марказий Комитетининг Сиёсий бюроси атом энергетикасини муваффақиятли ривожлантириш — халқ хўжалиги самарадорлигини янада оширишнинг туб масалаларидан бири, деб алоҳида таъкидлади.

Иттифоқдош республикалар Компартиялари Марказий Комитетларига, ўлка ва область партия комитетларига, иттифоқдош ва автоном республикаларнинг Министрлар Советларига, халқ депутатлари Советлари ижроия комитетларига, министрликлар ва идораларга атом станциялари, энергетика машинасозлиги корхоналари қурилиши қандай бораётганлигини, барқарор меҳнат коллективларини тузиш ва улар учун зарур социал-маиший шароитларни вужудга келтириш устидан қаттиқ назорат қилиб туриш топширилди.

Марказий Комитетнинг Сиёсий бюроси Болгариядаги социалистик революциянинг 40 йиллиги байрамида қатнашган КПСС Марказий Комитети Сиёсий бюросининг аъзоси, КПСС Марказий Комитети секретари М. С. Горбачев бошчилигидаги совет партия-ҳукумат делегациясининг иш якунларини кўриб чиқди ва маъқуллади. Болгарияда социалистик революция Болгария Коммунистик партиясининг раҳбарлигида умумхалқ қуролли қўзғолони туфайли, Совет Армиясининг ҳал қилувчи ёрдами билан ғалаба қозонди. Бу революция мамлакатнинг тараққиётида янги давр очди.

Болгария Халқ Республикаси 40 йил мобайнида Болгария меҳнаткашларининг бунёдкорлик меҳнати натижасида, Совет Иттифоқининг беғараз катта ёрдами, партияларимиз ва давлатларимиз ўртасидаги ҳар томонлама ҳамкорликни ривожлантириш туфайли социалистик қурилишда катта муваффақиятларга эришди.

Ҳозирги вақтда Ўзаро Иқтисодий Ёрдам Кенгашига аъзо бўлган мамлакатларнинг олий даражада ўтказилган Иқтисодий кенгаши қарорлари руҳида СССР билан БХР ўртасида келгуси беш йиллик ва 2000 йилгача бўлган даврга мўлжаллаб иқтисодий ва илмий-техникавий ҳамкорликнинг узоқ муддатга мўлжалланган комплекс программаси ишлаб чиқилмоқда.

Совет делегациясининг Болгария раҳбарлари билан учрашувлари йирик халқаро проблемалар юзасидан позицияларнинг бирлигини, ҳар икки мамлакат уруш хавфига қарши изчил кураш олиб боришга қатъий қарор берганлигини тасдиқлади. АҚШ ва унинг НАТОдаги иттифоқчиларининг милитаристик йўли натижасида ана шу уруш хавфи пайдо бўлди.

Марказий Комитетнинг Сиёсий бюроси Ўзаро Иқтисодий Ёрдам Кенгаши Ижроия комитетининг 111-мажлисида СССР вакилининг иштироки тўғрисидаги масалани кўриб чиқди ва бу масала юзасидан тақдим этилган таклифларни маъқуллади.

Мажлисда ички ва халқаро ҳаётга доир бошқа баъзи масалалар ҳам кўриб чиқилди. Бу масалалар юзасидан тегишли қарорлар қабул қилинди.

ТАРМОҚ ВАЗИФАЛАРИ МУҲОКАМА ҚИЛИНДИ

13 сентябрь куни Химия саноати министрлиги коллегияси ҳамда химия ва нефть химияси саноати ишчилари касаба союзи Марказий Комитети президиумининг иттифоқдош республикалар Компартиялари Марказий Комитетлари, ўлка ва область партия комитетлари секретарлари иштирокида кенгайтирилган мажлиси бўлиб ўтди.

КПСС Марказий Комитети 1984 йил февраль Пленуми қарорларида, ўртоқ К. У. Черненконинг нутқларида баён этилган қоидалар ва хулосалар асосида шу йилги план ҳамда социалистик мажбуриятларни бажариш соҳасида тармоқнинг вазифалари тўғрисида химия саноати министри В. В. Листов доклад қилди.

Тармоқдаги ишларнинг аҳволи анализ қилинди, ишдаги камчиликларни бартараф этиш, тармоқнинг 1984 йилги ва умуман беш йиллик план ҳамда социалистик мажбуриятларни сўзсиз бажариши юзасидан конкрет тадбирлар белгиланди. Фан-техника тараққиёти суръатларини жадаллаштиришга ва шу асосда меҳнат унумдорлигини оширишга, тармоқнинг барча бўғинларида сифат кўрсаткичларини яхшилаш ва интизомни мустаҳкамлашга алоҳида эътибор берилди.

Мажлисда КПСС Марказий Комитети Сиёсий бюроси аъзолигига кандидат, КПСС Марказий Комитети секретари В. И. Долгих нутқ сўзлади. (ТАСС).

ЮКСАК МУКОФОТ

КПСС Марказий Комитети билан СССР Министрлар Совети ВСИП Марказий Комитети Сиёсий бюросининг аъзоси, ВХР Министрлар Советининг Раиси Дьёрдь Лазарга туғилган кунига олтмиш йил тўлиши муносабати билан табрик телеграммаси йўлладилар.

СССР билан ВХР ўртасидаги қардошларча дўстлик ва ҳар томонлама ҳамкорликни ривожлантириш ва мустаҳкамлашдаги катта хизматлари учун ва туғилган кунига олтмиш йил тўлиши муносабати билан СССР Олий Совети Президиуми Дьёрдь Лазарни Октябрь Революцияси ордени билан мукофотлади.

(ТАСС).

ҲИНДИСТОНЛИК МЕҲМОНЛАР

Ҳиндистон Коммунистик (марксистик) партияси делегацияси Ўзбекистон ҳаёти билан танишиб бўлди. Меҳмонлар республика пойтахти партия ташкилотларининг фаолияти билан танишиб, В. И. Ленин Марказий музейининг Тошкент филиалини бориб кўрдилар, Ўзбекистон касаба союзлари республика Советида суҳбатлашдилар, ҳинд тили ўрганиладиган мактабда бўлдилар. Ҳиндистонлик коммунистлар Тошкент области колхозларидан бирига сафар қилдилар.

(ЎзТАГ).

ҲАММА «ОҚ ОЛТИН» ЙИҒИМ-ТЕРИМИГА!

РЕСПУБЛИКА МАТБУОТ МАРКАЗИ ХАБАР ҚИЛАДИ

ИЛҒОРЛАРГА ТЕНГЛАШИНГ

● БУХОРО. Ғиждувон райони меҳнаткашлари область районлари ўртасидаги социалистик мусобақада ҳамон ғолиблик қилишмоқда. Бу ерда кунлик ўсиш йиллик планнинг 2 процентига тенгдир. Кунига қабул пунктларига 900-1000 тоннадан «оқ олтин» топширилмоқда.

Хўжаликлараро мусобақада Карл Маркс номли «Зарафшон» ва Энгельс номли колхоз аъзолари олдинда бориляпти. Бу хўжаликларда кунига йиллик планнинг 2,5—3 процента миқдорида пахта топширилмоқда. **«Пахтаобод» колхозининг энг яхши теримчиси Ўрингул Иброҳимова кунига 200 килограммга етказиб хом ашё термоқда. Унинг шу кунгача уйган хирмони 3 тоннадан ошиб кетди. Ўрингул мавсум мобайнида 12 тонна юқори сифатли пахта теришга ахд қилган.**

● КАШҚАДАРЁ. Косон районидаги Ульянов номли колхоз миришкорлари ингичка толали пахта ҳосилини теришга уюшқоқлик билан киришдилар. Биринчи кунеёқ хирмонга 6 тонна ипак пахта топширилди. Хўжалик аъзолари мавсум охиригача 2 минг тонна қимматбаҳо хом ашё тайёрлаш мажбуриятини олишди.

Энгельс номли колхознинг Раҳмон Ғаниев бошлиқ бригадаси заршунослари ҳозирга қадар 11 тонна юқори сифатли пахта тайёрлашга эришдилар. Бу йиллик планнинг 23 процентига тенг бўлиб, Шаҳрисабз районидаги энг юқори кўрсаткич ҳисобланади.

● СУРХОНДАРЁ. Қумқўрғон районидаги «Ўзбекистон» совхози пахтакорлари социалистик мусобақани кун сайин қизитмоқдалар. **Хўжаликнинг 30 та илғор теримчиси кунига 200 килограммга етказиб пахта теришга эришмоқда. Комсомол аъзоси Зиёда Сиддиқова хирмонга 200-210 килограммдан юқори сорт пахта топширишга эришаётир.** Дала шийпонида пешқадам теримчи шарафига меҳнат шуҳрати байроғи кўтарилди. Зиёда мавсум давомида 10 тонна «оқ олтин» териб бериш мажбуриятини олган.

● НАМАНГАН. Наманган районидаги Ленин номли колхоз бригадалари ўртасидаги мусобақада Яхшибой Аҳмедов бошлиқ коллектив карвонбошилик қиляпти.

Ўтган куни бригада азаматлари хирмонга 10 тонна «оқ олтин» топширишга эришдилар. Ҳозиргача йиллик планни 20 процента миқдорида пахта тайёрлаётган коллектив миришкорлар кунига 2 процентга етказиб хом ашё топширишмоқда. Қўл теримида Раҳбар Туропова, Латифа Боборахимова, Осиё Каримовалар 100—140 килограммдан хом ашё териб, олдинда боришяпти.

● **ГУЛИСТОН. Фотима Шомуродова, Санобар Ашурматова, Фарида Қудабоеваларнинг номини Сирдарё районидаги Охунбобоев номли колхозда илғорлар қаторида тилга олишади.** Бу қизлар кунига 150-160 килограммдан пахта териб хирмонга барака киритишмоқда. **Уларнинг ҳар бири ҳозиргача 1,5—2 тоннадан «оқ олтин» териб беришди.**

● САМАРҚАНД. Иштихон районидаги Ильич номли колхознинг Ўзбекистон ССР Олий Совети депутати Ҳикоят Шамсиева бошлиқ бригадаси аъзолари йиғим-теримни зарбдорчасига давом эттиришмоқда. Улар кунига хирмонга йиллик планнинг 3 процентига етказиб хом ашё топширишаётир. Қўпмингкилограммчилардан С. Бекназарова, М. Аҳророва, Х. Жумаевалар ҳозиргача 1300—1500 килограммдан дурдона теришга эришдилар. Бригада коллективи ҳосилдорликни 45 центнерга етказиш учун курашмоқда.

● **ФАРҒОНА. 13 сентябрь куни область далаларида 160,5 минг киши ишлади. Улар бир кунда 9,4 минг тонна «оқ олтин» териб бердилар.**

Ўзбекистон районидаги «Ғаниобод» совхозининг Ленинград участкасига қарашли Наби Акбаров бошлиқ бригада аъзолари ўзаро мусобақада пешқадамликни қўлдан беришмаяпти. Кунига йиллик планнинг 3,6 процента миқдорида пахта тайёрлаётган коллектив ҳозирга қадар планини 25 процентга етказди.

ПАХТА ТОЗАЛОВЧИЛАР ВАХТАДА

● ГУЛИСТОН пахта тозалаш заводига янги ҳосилнинг дастлабки тонналари келтирилди. Бу пахталар Комсомол районининг «Ленинград», «Москва», «Шелк», «Баҳор» совхозларидан келтирилди. Биргина «Ленинград» совхозининг миришкорлари шу куни 40 тоннадан зиёд хом ашё топширишга эришдилар.

ДАЛАДА КОНЦЕРТ

● «ДЎСТЛИК» вокал-рақс ансамбли Андижон районидаги «Ямбол» совхозида ўзининг дастлабки концерт программасини намойиш этди. Район маданият уйининг бадиий ҳаваскорлари ўз куй, қўшиқ ва рақсларини кунига 4 процент миқдорида пахта топшираётган Комилжон Ҳайдаров бошлиқ бригада аъзоларига бағишладилар.

III даражали Меҳнат Шуҳрати ордени нишондори А. Ҳусанов бошлиқ бригада аъзолари Усмон Юсупов районидаги Калинин номли қуриқ совхозда биринчилардан бўлиб пахта йиғим-теримига киришдилар. Ҳар гектар ердан 45 центнердан «оқ олтин» хирмони кўтариш бригада пахтакорларининг ахдидир. Хирмонга барака киритишда чевар теримчиларнинг ҳиссаси катта бўлмоқда. Суратда: юбилей йили мусобақасининг пешқадами Д. Холмуродова. У бу йил хирмонга 12 тонна пахта тўкади.

Г. Ёқубов фотоси.

●

Ғузор пахта тозалаш заводи ишчи-хизматчилари Иваново тўқимачиларига сифатли тола етказиб бериш учун ўзаро социалистик мусобақани қизитмоқдалар. Бу йил корхонада 45 минг тонна хом ашё қайта ишланади. Юқори унумли замонавий машина-механизмлар маҳсулотнинг юқори сифатли бўлишига ёрдам бермоқда.

Суратда: тайёр маҳсулот жўнатилмоқда.

Ш. Шаропов фотоси. (ЎзТАГ).

„Оқ олтин" хирмонига

Республика областларида пахта тайёрлашнинг борши тўғрисида шу йил 14 сентябрга бўлган МАЪЛУМОТ

(Планга нисбатан процент ҳисобида).

Биринчи устун — областлар; иккинчи устун — бир кунда тайёрланган пахта; учинчи устун — мавсум бошидан буён

Фарғона	1,34	5,53
Андижон	1,01	5,23
Бухоро	0,89	4,79
Навоий	0,61	3,97
Сурхондарё	0,71	3,49
Қашқадарё	0,47	2,74
Наманган	0,69	2,54
Самарқанд	0,43	1,34
Тошкент	0,26	0,97
ҚҚАССР	0,27	0,72
Сирдарё	0,11	0,24
Жиззах	0,04	0,20
Хоразм	—	—
Республика бўйича:	0,57	2,61
Шу жумладан ингичка толали пахта		
Сурхондарё	0,74	3,89
Наманган	1,16	3,32
Навоий	0,31	1,12
Бухоро	0,50	0,98
Қашқадарё	0,16	0,60
Республика бўйича:	0,53	2,59

Донгдор теримчилар минбари

МИСҚОЛИГА ГАРД ЮҚТИРМАЙ

ВОБКЕНТ РАЙОНИДАГИ «ПАХТАКОР» КОЛХОЗИНИНГ ИЛҒОР ТЕРИМЧИСИ МАРЗИЯ ЁДГОРОВА ЎЗ ОИЛА АЪЗОЛАРИ БИЛАН КУНИГА 500—600 КИЛОГРАММДАН ПАХТА ТЕРИШМОҚДА. ОИЛАВИЙ ЗВЕНОНИНГ ШУ КУНГАЧА УЙГАН «ОҚ ОЛТИН» ХИРМОНИ 9 ТОННАДАН ОШИБ КЕТДИ.

Тунов куни бригадамиз дала шийпонида пахта йиғим-теримида актив қатнашаётган мусобақа илғорларини рағбатлантиришга бағишлаб қисқагина йиғилиш ўтказилди. Правление раиси Идивой ака Ашуров, бизнинг оилавий звеномизга кўчма вимпелни топшира туриб идора биноси олдидаги тантанали маросимлар ўтказиладиган майдончада бизнинг шарафимизга Қизил байроқ кўтарилажагини айтди.

Пахта йиғим-теримига киришилган дастлабки кунларданоқ мен, уч нафар қизим, ўғлим ва қишлоқ Советида бухгалтерлик қилаётган турмуш ўртоғим Жаббор Қаҳҳоров билан Жўрақул Темиров бошлиқ бригада пахтазорларидан ҳар куни 500—600 килограммга етказиб дурдона теряпмиз. Ҳозирга қадар колхозимиз уяётган катта пахта хирмонига қўшган ҳиссамиз 9 тоннадан ошиб кетди. Ўтган йили оиламиз кучи билан 30 тоннадан зиёд пахта териб берган бўлсак, бу йилги марра-миз 40 тонна. Звено бошлиғи сифатида менинг бир ўзим мавсум давомида 13 тонна дурдона териб беришга қатъий ахд қилдим.

Айни кунларда оиламиз нинг ҳар бир аъзоси кунига 100-150 килограммга етказиб пахта теришга муваффақ бўлмоқда. Суръатни тобора оширмоқдамиз.

Бригадамизда кўзда тутилгандан ҳам зиёда мўл ҳосил етиштирилди. Унинг бир граммини ҳам нест-нобуд бўлишига йўл қўймаймиз ва бунга ҳаққимиз ҳам йўқ.

Хўжалигимизда пахта йиғим-теримини уюшқоқлик билан ўтказиш бўйича ялпи сафарбарлик эълон қилинди. «Ҳамма пахта йиғим-теримига!», «Ҳамма пахазорга, умумхалқ курашига!» деган жанговар шиорлари ўртага ташланди. Жойларда муваққат партия группалари, депутатлик постлари ташкил этилди. Радиоузел орқали правление ва партия комитетининг колхоз территориясида истиқомат қилаётган барча кишиларга мурожаатномаси ўқиб эшитти рилди. Қари-ю-ёш, барча пахтазорга отланмоқда. Икки-уч кун илгари колхозимиз далаларига 150 дан кўпроқ киши пахта теримига жалб этилган бўлса, бугунги кунда уларнинг сони 400 нафардан ошиб кетди. Эрта-индиндан теримчилар сони 800 нафарга етади.

Колхозимиз республикамизнинг шонли юбилейи йилида пахта ҳосилдорлигини 40 центнерга етказиб, давлатга 4 минг тонна сифатли «оқ олтин» сотиш юзасидан юксак мажбурият қабул қилган. Шунинг қарийб 3 минг тоннасини машиналар ёрдамида йиғиштириб олиш кўзда тутилмоқда. Олди пайкалларда дефолиацияни бошлаб юбордик. Ҳозир хўжалигимиз бир-бир ярим процентга етказиб пахта тайёрлаётган бўлса, яқин кунларда бу кўрсаткични 2—2,5 процентга етказамиз. «Зангори кема»лар ишга тушгач, кунлик суръатни 4—5 процентга етказамиз.

Марзия ЁДГОРОВА,
Вобкент районидаги «Пахтакор» колхозининг теримчиси.

САМАРАЛИ ҲАМКОРЛИК

14 сентябрь куни Тошкентда патент ва лицензия масалалари билан шуғулланувчи Совет-Австрия иш группасининг XIII сессияси ўз ишини тамомлади. Сессия қатнашчилари фан ва техника ютуқларини ишлаб чиқаришга жорий этиш, ихтирочиликни янада такомиллаштириш, икки мамлакат ўртасидаги иқтисодий ҳамкорликни ривожлантириш билан боғлиқ бўлган масалаларни муҳокама қилдилар.

Австрия патент маҳкамасининг президенти, савдо ҳунармандчилик ва саноат федерал министрлиги саноат мулки секциясининг бош директори Отто Леберл бундай деди: аввалги ҳамма учрашувларимиз каби бу сессия ҳам тамомила ҳамжиҳатлик руҳида, ижодий, дўстлик вазиятида ўтди. Саноат мулкини ҳуқуқий жиҳатдан муҳофаза этишнинг актуал масалалари ҳал этилди. Бу эса ихтиролари ва бошқа янгиликларни ишлаб чиқаришга амалий жорий этишнинг муҳим жиҳатидир. Биз шу соҳада ишловчи совет ходимларининг сидқидилдан ҳалол иш олиб бораётганлигига яна ишонч ҳосил қилдик.

Ихтиро ва кашфиёт ишлари СССР давлат комитетининг раиси И. С. Наяшков сессия ишларининг натижаларига юксак баҳо берди. У бу сессия ахборот ва ҳужжатларни айирбошлашни кенгайтиришга, лицензияларни сотиш, патент бериш соҳасидаги ҳамкорликни ривожлантиришга хизмат қилади, деб таъкидлади.

(ЎзТАГ).

ВАРШАВА ШАРТНОМАСИДА ҚАТНАШУВЧИ ДАВЛАТЛАР БИРЛАШГАН ҚУРОЛЛИ КУЧЛАРИДА

1984 йил 5 сентябрдан 14 сентябргача Чехословакия Социалистик Республикаси территориясида Варшава Шартномасида қатнашувчи давлатлар Бирлашган қуролли кучлари штаблари ҳамда қўшинларининг «Шчит-84» шартли ном остидаги машқлари ўтказилди.

Машқлар давомида иттифоқчи армияларнинг штаблари ва қўшинлари биргаликдаги жанговар ҳаракатларни олиб бориш чоғида уларнинг баҳамжиҳат ҳаракати масалалари пишиқтирилди.

Машқлар штабларнинг оператив-тактик тайёргарлиги, қўшинларнинг қуруқликдаги ва ҳаводаги маҳорат даражаси ошганлигини кўрсатди. Машқлар жанговар ҳамдўстликни янада мустаҳкамлашга, шахсий составни социалистик интернационализм ва қардошларча дўстлик руҳида тарбиялашга кўмаклашди. Машқлардан кузатилган мақсадларга эришилди.

Чехословакия Социалистик Республикасининг миллий мудофаа министри, армия генерали Мартин Дзур машқларга раҳбарлик қилди.

Машқларда иштирок этган қўшинлар ва штаблар ўз жойларига қайтмоқда.

ЎЗБЕКИСТОН ССР ВА ЎЗБЕКИСТОН КОМПАРТИЯСИНИНГ 60 ЙИЛЛИГИГА

ЁШЛИК ШИЖОАТИ — ЮБИЛЕЙГА

Ўзбекистон комсомол-ёшлари ишлаб чиқариш самарадорлиги ва маҳсулот сифатини оширши юзасидан бошланган ҳаракатга актив қўшилдилар. Шу кунларда Ўзбекистон ССР ва Ўзбекистон Компартиясининг 60 йиллик юбилейи шарафига зарбдор вахтада туриб меҳнат қилмоқдалар. Кўпгина комсомол-ёшлар коллективларидан юксак меҳнат натижаларни қўлга киритилаётганлиги, йиллик ва ойлик планлар муддатидан олдин адо этилаётгани ҳақида ғалаба рапортлари келиб турибди.

ЗАРБДОР ВАХТАДА

Қашқадарё областидаги «Целинстрой» трестининг 15-механизациялашган кўчма колоннаси комсомол-ёшлар бригадасига уруш ва меҳнат ветерани Надежда Тимофеевна Царькова етакчилик қилаётганига эндигина уч йил бўлди. Аммо катта ҳаёт тажрибасига эга бўлган ташкилотчи ва мураббий бригада бошлиғи шу қисқа муддатда коллективда яхши маънавий муҳит яратиш, йигит ва қизларни юксак марралар сари йўналтиришга эришди. Бир киши ҳамма учун, ҳамма бир киши учун шиори асосида иш юритаётган пардозловчилар бригадаси йил сайин катта меҳнат муваффақиятларини қўлга киритмоқда. Ойлик топшириқлар мунтазам равишда 120-130 процентдан адо этилаётир.

— Айни вақтда — дейди бригада етакчиси Н. Царькова, — 28-совхозда қурилган уй-жойларни пардоздан чиқаряпмиз. Ҳадемай, ёруғ ва барча қулайликларга эга бўлган уйларга пахта тозалаш заводи ишчилари кўчиб киришади. Коллективимиз зарбдор вахтада ишлашни давом эттириб, беш йилликнинг тўртинчи йили планини муддатидан икки ой олдин бажаришга сўз берди.

ҒОЛИБЛАР МАРРАСИ

Марғилондаги шойи комбинатининг Р. Рўзибоев бошчилик қилаётган комсомол-ёшлар бригадаси топшириқларни барвақт ва сифатли адо этаётганлиги туфайли обрў-эътибор топмоқда. Коллектив ҳозир 1985 йилнинг май ойи ҳисобига маҳсулот ишлаб чиқараётир. Юксак меҳнат интизоми қарор топган аҳил коллектив ҳар куни топшириқдагига қўшимча 9—10 процент шойи хом ашё ишлаб чиқаришга эришмоқда.

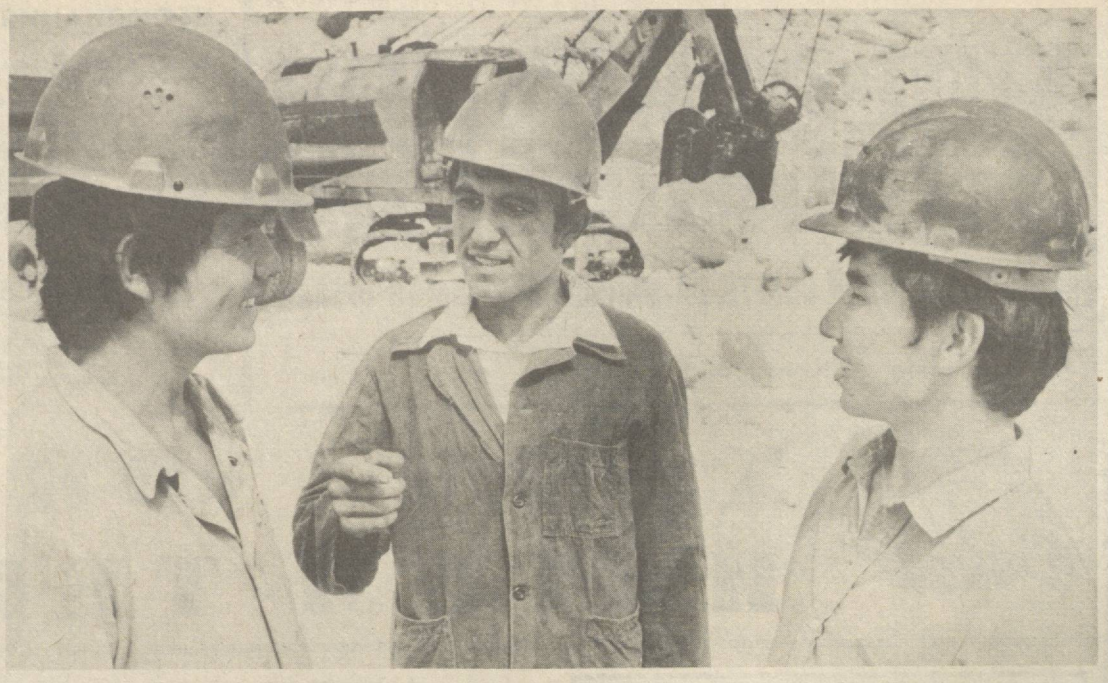

Ҳисор тоғлари этакларида жойлашган Хўжанкон туз кони ишлаб чиқариш қувватлари тобора ортмоқда. Бу ерда майдалаш-ажратиш фабрикаси ишлаб турибди. Фабрика коллективи бу йил республиканинг 200 корхонасига 360 минг тоннадан энёд қиммати хом ашё етказиб беради.

Фабрика лойиҳа қувватига эришгач, маҳсулот ишлаб чиқариш ҳажми миллион тоннага етказилади. Суратда: ишлаб чиқариш илғорлари — экскаваторчилар Э. Искандаров, Д. Ражабов ва бульдозерчи Ҳ. Тангировлар.

Э. Хўжаев фотоси. (ЎзТАГ).

ҚЎРИҚ ЕРЛАРНИНГ САМАРАДОРЛИГИНИ ОШИРАЙЛИК

Ўзбекистонда ҳар йили бир неча ўн минглаб гектар янги ер ўзлаштирилмоқда. Қўриқда пахта майдонлари вужудга келтирилмоқда, янги посёлкалар барпо этилмоқда. 14 сентябрь куни Жиззахда бўлиб ўтган республика илмий конференциясида мелиорация қилинган ерлар катта самара бериши учун нима қилиш кераклиги ҳақида гаплашиб олинди. Конференция иштирокчилари — олимлар, қишлоқ хўжалиги ва сув хўжалиги мутахассислари янги ўзлаштирилган ерларда деҳқончилик маданиятини юксалтириш ва пахта ҳосилдорлигини ошириш проблемаларини муҳокама қилдилар.

Конференция қатнашчилари қишлоқ хўжалик экинларидан юқори ҳосил олишга эришаётган Жиззах областининг бир қанча хўжаликларида бўладилар.

(ЎзТАГ).

ЎЗБЕКИСТОН ССР ОЛИЙ СОВЕТИ ПРЕЗИДИУМИДА

Ўзбекистон ССР Олий Совети Президиуми меҳнаткашларни коммунистик руҳда тарбиялаш соҳасида кўп йил самарали иш олиб борганликлари учун ва Андижон область ўлкашунослик музейи ташкил этилганлигининг 50 йиллиги муносабати билан музей директори ўртоқ Ғанижон **Ғафуровга «Ўзбекистон ССРда хизмат кўрсатган маданият ходими»** фахрий унвони берди, лаборатория мудири Алексей Ильич **Круглов** ва музейнинг бўлим мудири Роза Абдуллаевна **Раҳматуллина** ўртоқларни Ўзбекистон ССР Олий Совети Президиумининг Фахрий ёрлиғи билан мукофотлади.

МАФКУРАВИЙ КУРАШНИНГ МОҲИЯТИ

Ҳозирги даврда халқаро майдонда социализм билан капитализм ўртасидаги ғоявий кураш ниҳоятда кескинлашиб кетди. АҚШ бошлиқ жаҳон империализмининг социализмга қарши ўз мақсади жиҳатидан мисли кўрилмаган кўламда ёпирилиб идеологик ҳужумлар килиши ғоявий фронт жангчиларимиздан қарши пропагандани янада кучайтиришни талаб қилмоқда.

КПСС Марказий Комитети 1983 йил июнь Пленумида таъкидланганидек, ҳозир биз бошимиздан кечираётган тарихий давр бир бирига мутлақо зид бўлган икки дунёқарашнинг кескинлиги жиҳатидан мислсиз ўзаро кураши билан ажралиб туради. Ер юзидаги миллиард-миллиард кишиларнинг онги ва қалби учун кураш бормоқда. Инсониятнинг келажаги эса мана шу идеологик курашнинг кандай натижа билан тугашига кўп жиҳатдан боғлик бўлади.

Ҳозирги шароитда мафкуравий курашнинг яна бир хусусияти шундаки, империализм СССР ва бошқа социалистик мамлакатларга қарши бутун фронт бўйлаб «психологик урушга» ўтди. Ғоялар кураши билан «психологик уруш» ўртасида сифат жиҳатидан тўб фарқ бор. Марксчи-ленинчилар ғоялар курашини турли ижтимоий тузумдаги давлатлар тинч-тотув яшашининг қонуниятидир, деб ҳисоблайдилар. Биз бу курашни у ёки бу тузумнинг афзалликлари ҳақидаги тарихий баҳс деб биламиз. Бу баҳс ғояларни тоғиштириш ҳамда жаҳон жамоатчилиги фикри учун кураш сифатида намоён бўлади. КПСС Марказий Комитетининг Бош секретари, СССР Олий Совети Президиумининг Раиси К. У. Черненко июнь Пленумида қайд қилганидек, синфий душман социалистик тузумни тугатиш ниятида эканлигини ошкора билдирмоқда. Президент Рейган коммунизмга қарши янги «салб юриши» бошлашга чақирди. Империализм «психологик уруш»ни ўз мақсадига эришишнинг бош воситаларидан бири деб билмоқда.

Ўз-ўзидан равшанки, социал-иқтисодий жабҳаларда биз қўлга киритаётган барча ғалабаларнинг муҳим шарти бўлган ғоявий-сиёсий тарбиянинг муваффақиятлари бугунги кунда идеологик курашдаги муваффақиятлар билан бевосита боғлиқдир. Социалистик жамият афзалликларини кўрсата билиш маҳоратини империалистик пропагандаларнинг бўҳтондан иборат кўпорувчилик моҳиятини фош қилиш маҳорати билан қўшиб олиб бориш лозим. Июнь Пленумида уқтириб ўтилганидек, «бизга узлуксиз ва самарадор қарши пропагандаларнинг яхши ўйлаб тузилган ягона системаси керак». Ана шу системада ҳар бир пропагандистнинг ўз ўрнини топиши айниқса муҳимдир.

Контрпропаганда — бу сусткашлик билан қилинадиган ҳимоя эмас, балки ҳар кандай шароитда идеологик ҳужумимизнинг таркибий қисмидир.

В. И. Ленин асарларида контрпропаганданинг етакчи методологик принципларидан бирининг — ҳужумкорлик, изчиллик ва муросасизлик принциплари белгилаб берилди. Улуғ доҳий контрпропагандани мафкуравий таъсирнинг энг нозик ва эпчил воситаларидан ҳисобларди. У буржуазия ташвиқотини ошкора фош қилиш, «буржуазияни ўз сўзидан илинтириш» вазифасини кўяр экан, бу ишни ниҳоятда эҳтиёткорлик билан, тарихий лаҳзаларнинг аниқ шарт-шароитларини ва хусусиятларини ҳисобга олган ҳолда, моҳирона бажариш керак, деб таълим берарди. Контрпропаганда бугунги кунда мураккаб комплекс фаолият жараёнидир. Унда идеология ходимларининг ёт қарашларни далиллар ёрдамида танқид қила билиш маҳорати ашаддий антикоммунизм ва антисоветизмга зарба бера олиши, синфий душманнинг идеологик хуружини барбод қилиши, унинг ёлғон-яшиқ тўла ҳар кандай кўпорувчиликдан иборат уйдирмаларини фош этиши билан уйғунлашиб кетади.

ПРОПАГАНДИСТЛАРГА ЁРДАМ

Айни пайтда контрпропаганда совет кишиларида идеологик иммунитетни, буржуазия пропагандасига нисбатан синфий нафрат ҳиссини шакллантиришдек масъулиятли вазифани ҳам бажариши керак. Хўш, бундай иммунитетни кандай пайдо қилиш керак? Ёт таъсирга берилмаслик ҳислатини кандай тарбиялаш лозим? Бу муаммони коммунистик тарбиянинг ўзгармас асоси бўлган дунёқараш тайёргарлигини кучайтириш билангина ҳал қилиш мумкин. Бунда, июнь Пленумида қайд килинганидек, таълим ишига амалий ёндашиш керак, қироатхонлик ва формализмга йўл қўймаслик лозим.

Идеологик иммунитет синфийлик, совет ватанпарварлиги, ўз Ватанидан ифтихор туйғулари, шунингдек, ҳар бир совет кишиси томонидан империализмнинг «психология урши» кўпорувчилик ва душманлик ҳарактерида эканлигини чуқур англаб олиш асосида шакланади. Шунинг учун ҳам контрпропаганданинг методик принципларидан бири баҳсни қатъий далиллар асосида олиб бориш маҳорати бўлиб қолмоқда.

Ҳар бир кескин проблема — уруш ва тинчлик, турмуш тарзи, инсон ҳуқуқлари, тарихий истиқбол ва бошқалар умумий белгилари билан бир қаторда ўз хусусиятларига ҳам эгадир. Контрпропагандада социалистик турмуш тарзининг афзалликларини кўрсатишни капиталистик вокеликни танқид қилиш билан қўшиб олиб бориш керак. Бу икки вазифанинг ўзаро боғлиқлилигини методик принцип сифатида вазиятнинг ўзи тақозо этади. Зеро, «психологик уруш» жараёнида муҳолифларимиз социализм эришган ютуқларни коралашга ва Ғарбдаги турмуш тарзини кўкларга кўтариб мақташга ҳаракат киладилар.

Социализмнинг етакчи принципи бўлган инсон тўғрисида ғамхўрликни пропаганда қилишнинг ажойиб воситаларидан бири мамлакатимизнинг социал-иқтисодий ва маданий ривожини акс эттирувчи факт ва рақамлардан оқилона фойдаланишдир. Халқ хўжалигининг абсолют юксалиш суръатларини капиталистик мамлакатлардаги шундай кўрсаткичлар билан таққослаб бериш мақсадга мувофиқдир. Социализм сиёсий системасининг афзаллиги шубҳасиздир. Чунки у мамлакатни бошқаришда меҳнаткашларнинг фаол иштирокини таъминлайди. Социалистик тузумнинг иқтисодий истеъмол фондларидан фойдаланиш, фан-техника тараққиёти, табиатни муҳофаза қилиш соҳасида, социал ва маънавий ҳаётнинг бошқа соҳаларида эришган ютуқлари янада ибратлидир. Бу афзалликларни лекторларимиз одатда кўрсата оладилар. Лекин мамлакатнинг муттасил юксалишида тингловчиларга ҳар бир оиланинг, ҳар бир совет кишисининг турмуш даражаси барқарор, ўсиб бораётганини кўра билишларига ёрдамлашиш керак. Совет кишилари уруш вужудга келтирган барча қийинчиликларга, империализм кирдикорларига қарамай, катта ютуқларга эришдилар. Ю. Изюмовнинг «Литературная газета»да босилган мақоласида сўнгги 20 йил ичида ўртача америка оиласининг аҳволи ишсизлик, инфляция ва жиноятчиликнинг кучайиши туфайли ёмонлаша боргани ҳақида ҳикоя қилади. «Гуллаб-яшнаётган» Америкадаги миллионлаб камбағаллар, очлар ва бошпанасизлар борлигини бир эслаб кўринг-а?

Капиталистик воқеликни билиб, моҳирона, малакали танқид қилиш буржуазия таъсирига қарши синалган воситадир. В. И. Ленин «Нима қилмоқ керак?» китобида империализм кирдикорларини фош қилишни ўрганишга даъват этганди. Доҳий бунёдкорлик оммани революцион руҳда тарбиялашнинг таъсирчан воситаси деб ҳисоблардик. Империализмни фош қилишда капитализм иллатларини очиб ташлаш лозим Жумладан, капитализм кишини кишининг эксплуатация қилиш, зулм ва зўравонлик системаси эканини, оммавий ишсизлик, чорасиз қашшоқлик нималигини, империализм ҳукмронлигига хавф туғилганда у ҳар қандай қонун жиноятдан ҳам тап тортмаслигини ҳаётий фактлар ва мисоллар билан кўрсатиб бериш керак.

Пропагандистик чиқишларда социалистик ва буржуа турмуш тарзларини таққослаганда бизга зўр бериб истеъмолчилик ва усти яшироқлик ҳақидаги баҳсни тиқиштирмоқчи бўлаётганларга қатъий зарба бериш керак. Фаровонлик — бу тўқчилик ва буюмларнинг кўплигидангина иборат эмас. Социализмнинг улкан афзалликлари иқтисодий, социал, ҳуқуқий ва ахлоқий нормалар йиғиндисини бор бўйи билан қўшиб таққослагандагина тўла намоён бўлади.

Империалистлар ўзларининг «тинчликсевар» эканликларини ташвиқот қилганлари ҳолда ер юзида кескинликни тинимсиз кучайтирмоқдалар. АҚШнинг ҳозирги президенти Рональд Рейган ҳам бундан мустасно эмас. Ахир, шу йил ноябрь ойида президентликка навбатдаги сайлов ўтказилади. Шу боисдан ҳам Оқ уй маъмурияти ўзининг «тинчликсевар» эканини кўрсатишга зўр бермоқда. КПСС Марказий Комитетининг Бош секретари К. У. Черненко сайловчилар билан учрашувда таъкидлаганидек, «империалистларнинг кескинликни тўхтовсиз кучайтириш сиёсати хатарли эканлиги яққол бўлиб қолди. Бу сиёсат инсоният цивилизациясига нақадар кўпроқ хавф солаётган бўлса, инсониятнинг ўзини ўзи сақлаб қолиш учун курашаётган кучлари шу қадар активлашиб бормоқда. Ғарбий Европада унинг хавфсизлигини Вашингтоннинг жаҳонгирлик муддаолари йўлида қурбон қилаётган кимсаларнинг хатти-ҳаракатларидан қаҳр-ғазаб кучаймоқда. Ракетага қарши ҳаракатнинг миллионлаб қатнашчилари бу ҳақда жуда равшан қилиб айтмоқдалар».

Европадаги халқларнинг иродасига қарши бориб, ҒФР, Англия ва Италия территорияларида ўз ракеталарини жойлаштира бошлаган АҚШ маъмурияти ва хатти-ҳаракати билан СССР ва унинг иттифоқчиларини ўз ҳукмронлигига бўйсундиришни ва ҳозирги пайтда мисли кўрилмаган кўламга етган ракетага қарши ҳаракатни тўхтатиб қолишдан иборат икки мақсадни бажаришни мўлжаллаган эди. Америка сиёсатдонлари бу мақсадларини ҳатто яширмадилар. Музокараларда совет делегациясига бу мақсад ошкора баён қилинган эди. Лекин океан ортидаги сиёсатдонларнинг ракетага қарши ҳаракатни бўшаштириш ҳақидаги мўлжаллари чиппакка чиқди. Бу ҳаракат янада кучайди.

Вашингтон маъмурияти Ғарбий Европада Америка ракеталари жойлаштирилиши билан қитъанинг хавфсизлиги мустаҳкамланади, деб ишонтиришга уринмоқда. Бу ўта кетган қаллобликдир. Бундай ҳаракатлар Оқ уй иғвогарлик йўлининг хавфли оқибатларидан жаҳон жамоатчилиги эътиборини чалғитиш учунгина қилинган эди. АҚШ маъмурияти коммунизмга қарши «салб юриши» эълон қилиб, бу билан фақат сиёсий мўлжалнигина назарда тутаётгани йўқ. У турли-туман чеклашлар ва ман қилишлар билан СССРнинг муттасил ривожланишини тўхтатиб қолишга уриняпти. Америка сиёсатдонлари андишасизларча таъкидлаганидек, АҚШ «Совет Иттифоқини иқтисодий ҳалокатга етказиш»ни истайди. «Мудофаа министри сифатида сизларга шуни айтишим мумкинки, азиз ўртоқлар,— деган эди СССР мудофаа министри ўртоқ Д. Ф. Устинов, — Совет Қуролли Кучларининг жанговар тайёрлиги юксак даражададир. Совет халқининг тинч меҳнати ишончли равишда ҳимоя қилинаётганлигига ҳеч ким шубҳа қилмаса ҳам бўлади!» Шундай бўлса ҳам, муҳолифларимизга тарих ғилдирагини орқага ҳеч ким қайтара олмаган, қайтаришга муваффақ бўлолмайди ҳам, дея эслатиш ўринлидир.

М. АЮПОВ,
тарих фанлари кандидати.

ХАЛҚАРО СЕМИНАР

14 сентябрь куни Тошкентда БМТнинг Африка учун ташкил этилган иқтисодий комиссиясининг халқаро семинари ўз ишини бошлади. Семинар «СССР қишлоқ хўжалигининг ривожланиши» деган мавзуга бағишланган. Африканинг ўн етти мамлакатидан келган ва қишлоқ хўжалигини ривожлантириш лойиҳаларини амалга ошириш билан шуғулланадиган мутахассислар семинарда қатнашмоқдалар. Улар икки ҳафта мобайнида деҳқончилик ва чорвачилик маҳсулотлари етиштиришни планлаштириш, суғориладиган ерларни комплекс ўзлаштириш, сермеҳнат жараёнларни механизациялаш, мутахассислар тайёрлаш тажрибаси билан танишиб чиқадилар. Семинар қатнашчилари республикадаги колхоз ва совхозлар, ўқув юртлари, илмий-тадқиқот институтларига борадилар.

Ўзбекистон ССР Министрлар Совети Раисининг ўринбосари Б. Р. Раҳимов халқаро семинарни очиш вақтида нутқ сўзлади.

(ЎзТАГ).

ОБЛАСТЬ СОВЕТИНИНГ СЕССИЯСИ

14 сентябрь куни халқ депутатлари Тошкент область Советининг сессияси бўлди. Партия XXVI съезди, КПСС Марказий Комитетининг кейинги Пленумларининг талаблари, ўртоқ К. У. Черненконинг кўрсатмалари, Ўзбекистон Компартияси Марказий Комитети XVI пленумининг қарорлари асосида давлат, план ва меҳнат интизомини янада мустаҳкамлаш, кадрлар масъулиятини ошириш юзасидан маҳаллий Советларнинг вазифалари муҳокама қилинди. Область ижроия комитетининг раиси Т. А. Алимов доклад килди.

(ЎзТАГ).

УЧ АВЛОД УЧРАШУВИ

● Ўзбекистон ССР ва Ўзбекистон Компартияси ташкил этилганлигининг 60 йиллигига бағишлаб, Ш. Рашидов номидаги Тошкент тўқимачилик комбинатида ўтказилган меҳнаткашлар уч авлодининг учрашувига тўқимачи бўлишга ахд қилган юзлаб йигит-қизлар келдилар.

Партия ва меҳнат ветерани, комбинатда биринчи комсомол-ёшлар бригадасининг раҳбари Василий Петрович Пишняк комбинат бунёд бўлиш тарихи, коллективда стахановчилик ҳаракатининг ривожланиши тўғрисида ёшларга мароқли ҳикоя қилиб берди. Ўн биринчи беш йиллик топшириғини муддатидан илгари бажариб бўлган калава ўровчи Антонина Михайловна Бабинцева ишчи коллективида эришган бахт-иқболи тўғрисидаги фикрларини ўртоқлашди.

Корхона ветеранлари коллективда вужудга келган шонли меҳнат анъаналари тўғрисида, Россия Федерациясидаги Иваново шаҳрилик ҳамкасблари билан боғланган қалин алоқалари тўғрисида гапириб бердилар. Ивановоликлар орттирган бой тажрибаларини ярим аср мобайнида тошкентликлар билан баҳам кўриб келмоқдалар.

Ёшлар кекса авлод бошлаган зарбдор меҳнат эстафетасини қўлга олди. Опасингил Виноградовалар номли мукофот лауреати, СССР Олий Советининг депутати тўқувчи Каромат Ҳакимовна Ёқуббоева комсомолларнинг кўп станокчилар ҳаракатида қатнашуви тўғрисида гапириб берди.

Ёш авлод вакиллари ветеранларнинг меҳнат анъаналарини муносиб давом эттирамиз, деб ваъда бердилар.

(ЎзТАГ).

ТРАКТОРЧИЛАР СУЛОЛАСИ

● Улкага келтирилган биринчи «Фордзон-Путиловец» трактори Чортоқ ўлкашунослик музейида фахрли экспонат бўлиб қолди. Айни шу трактор 55 йил муқаддам бу ерда Пишкаран қишлоғида эндигина ташкил қилинган колхоз далаларида дастлабки эгатларни олган эди.

Ўша вақтда далада бу тракторни Дадақўзи ота Отахонов бошқарган эди. Эндиликда колхоз ҳаракатининг ветерани музей стендлари ёнида туриб ўша тўфонли йилларни эслайди. Ўша пайтда у ўз ўртоқлари, колхознинг дастлабки механизаторлари Саидомон Охунов, Мамасоли Ҳусанов, Нишонбой Исоқов билан биргаликда асрлардан буён давом этиб келган турмуш тартибини емириб, қишлоқда янги ҳаёт негизини барпо этдилар.

Дадақўзи ота жонажон колхоз далаларида пўлат машиналарни қирқ йилдан кўпроқ вақт бошқарди. Пенсияга чиқиш вақти келганда ҳам тракторчи Отахоновларнинг меҳнат биографияси узилмади. Рулга отанинг ўрнига ўғли — Эшқўзи Дадақўзиев ўтирди. У ана шу йиллар мобайнида отаси сингари стахоновчасига ишлади, фаол рационализатор ҳисобланади. Эшқўзининг пенсияга чиқишига ҳали анча бор, лекин у ўз ўринбосарини ҳозирдаёқ тайёрлаб қўйди. Дадақўзи отанинг набираси, Эшқўзининг ўғли — Маъмуржон меҳнат эстафетасини қабул қилади.

Ветеранлар пўлат отни бошқаришга Маъмуржоннигина ўргатганлари йўқ, райондаги 50 дан кўпроқ тракторчи ўзини отаўғил Эшқўзиевлар шогирди, деб ҳисоблайди. Бу тракторчиларнинг ҳам кўпчилиги ёшларга мураббийлик қилишмоқда. Механизаторлар ҳозирги вақтда далаларга қадимий Пишкаран қишлоғи атрофида жойлашган «Ленинизм», «Комсомолобод» ва Мичурин номли йирик совхозларда ярим аср муқаддам бўлганидек, битта кучсиз трактор эмас, уч юздан кўпроқ қудратли машиналар ишлаётганини фахр билан таъкидламоқдалар.

Р. БИЧУРИН,
ЎзТАГ мухбири.
Наманган области.

«СОВЕТ ЎЗБЕКИСТОНИ»ГА ЖАВОБ БЕРАДИЛАР

Кеча редакциямиз почтасига тегишли ташкилотлардан текшириш ва чора кўриш учун юборилган ариза ҳамда шикоятлар юзасидан 14 та жавоб олинди. Шулардан айримларини эътиборингизга ҳавола этамиз.

САМАРҚАНД ОБЛАСТЬ ПАРТИЯ КОМИТЕТИ:

— Большевик районидаги Куйбишев номли колхоздан Ю. Кўчқоров ва бошқаларнинг хати юзасидан текшириш ўтказилди. Текширишда шу нарса аниқландики, бригадир Э. Жумаев бажарилмаган иш учун 112 сўмлик сохта наряд тузган.

Текшириш якунлари Большевик район халқ контроли комитетининг мажлисида муҳокама қилинди. Сохта наряд тузганлиги учун Э. Жумаевга қаттиқ ҳайфсан эълон қилинди ва ноқонуний йўл билан олинган 112 сўм пул ундан ундириб, колхоз кассасига ўтказилди. Колхоз правлениесига Э. Жумаевнинг бригадирлик лавозимида қолиш-қолмаслик масаласини кўриб чиқиш топширилди.

ҒАЛЛААРОЛ РАЙОН СОВЕТИ ИЖРОИЯ КОМИТЕТИ:

— У. Юсупов номли совхознинг 2-бўлими аҳолиси номидан ёзилган хатда кўрсатилган фактлар тасдиқланди. Ҳақиқатан ҳам «Хатча-Жарбулоқ» йўли қурилиши 1978 йилда бошланган. 1979—1983 йиллар мобайнида йўл қурилишига ажратилган 645,9 минг сўмдан 480 минг сўми сарфланган, холос.

«Хатча—Жарбулоқ» йўл қурилиши Жиззах область қоракўлчилик совхозлари трести томонидан 1984 йил планига киритилган эди. Лекин Ўзбекистон ССР Қишлоқ хўжалик министрлиги томонидан бу йўл қурилишига вақтида маблағ ажратилмади. Натижада йўл қурилиши тўхтаб қолди.

Ҳозирги вақтда 1985 йил учун йўл қуриш планлари белгиланяпти. Қоракўлчилик совхозлари трести «Хатча-Жарбулоқ» йўли қурилишини келгуси йил планига киритиш учун барча чора-тадбирларни кўрмоқда.

РЕДАКЦИЯДАН:

Шу билан бирга баъзи ташкилотлар редакциямиздан текшириш ва чора кўриш учун юборилган айрим шикоят ва аризаларга жавоб бериш муддатини кўпол равишда бузиб, бир неча бор «Эслатма»лар юборилгандан кейин ҳам меҳнаткашлар хатлари юзасидан жавоб йўллашмаяпти.

Масалан, Ғалаба район партия комитети М. Эштоевнинг аризасига, Чиноз шаҳар ижроия комитети А. Абдуллаевнинг шикоятига, Қўшработ район Совети ижроия комитети эса Б. Ўтановнинг хатига жавоб бериш муддатини жуда чўзиб юборганини қандай изоҳлаш мумкин?

Ёки «Таштехобслуживание» ташкилоти эса ўзига қарашли 17-техник хизмат кўрсатиш станциясининг айрим раҳбарлари устидан тушган имзосиз хатга жавоб бериш муддатини чўзиб келмоқда.

Редакция юқорида номлари қайд этилган ташкилотлардан зудлик билан жавоб кутади.

ФЕСТИВАЛДА ПАХТА ҚЎШИҒИ

«Тошкентнинг олтин кузи» Бутуниттифоқ фестивали қатнашчилари қардош республикалар санъат вакиллари учун пахта сўзи оддий, жонажон сўз бўлиб қолди.

● Латвия ССРда хизмат кўрсатган артист Луиза Андрушевич Сурхондарё область, Ленин йўли районидаги С. М. Будённий номли совхоз даласидан эсдалик учун ўзиб олган пахта чаноғини концертда кийдиган кўйлагига тақиб кўйди. СССР Давлат мукофотининг лауреати Холмўмин Сафаров раҳбарлик қилаётган агроучастка пахтакорлари билан биргаликда фестиваль қатнашчилари ингичка толали «оқ олтин» теримига чиқдилар. Ҳар гектар ердан 50 центнер пахта териб олиш нақадар машаққатли меҳнат эканини энди биз англадик, деди артист. Бу кишиларга таъзим қилгимиз келади, уларнинг ҳар бири энг ажойиб қўшиққа муносибдир.

● Фестиваль қатнашчиларининг Шеробод дашти меҳнатчилари билан учрашуви чўқуварлар маданият саройида катта концерт кўйиб бериш билан тугади.

● Болтиқ бўйидан келган артистларнинг қўшиқлари кўриқ ердаги қишлоқда янграган пайтда «Ферганаоргсинтез» бирлашмасининг ишчилари, инженерлари, Марғилон ипакчилари Белоруссиядан келган дўстларини қабул қилаётган эдилар. «Хорошки» фольклор-хореография ансамбли фарғоналик нефтни қайта ишловчиларга, ранг-баранг газлама тўқувчи усталарга ўз халқининг қўшиқлари, рақслари, куйларини инъом этди.

● Газлидаги газ ва нефть конларини ишлатувчилар, магистрал газ қувурлари ётқизувчилар ва ер ости бойликларини қидирувчилар «Тошкентнинг олтин кузи» фестивали қатнашчиси — «Баҳор» ансамбли концертига келдилар. Концерт шаҳарнинг марказида бўлди.

Ансамбль иштирокчилари шаҳар бўйлаб сафар қилдилар, зилзила оқибатларини тугатиш ишлари қандай бораётганлиги билан танишдилар.

(ЎзТАГ).

ҲУРМОН ХОДИМЛАРИ КУНИГА

14 сентябрь куни Тошкентда Ўрмон ходимлари кунига бағишланган тантанали йиғилиш бўлди.

Йиғилиш қатнашчилари республика ўрмончилари Ўзбекистон ССР билан Ўзбекистон Компартияси ташкил этилганлигининг 60 йиллигини муносиб кутиб олиш учун социалистик мусобақани янада кенг авж олдириб юборадилар, ўз олдиларида турган вазифаларни шараф билан бажарадилар, деб ваъда бердилар.

(ЎзТАГ).

СССР ЁЗУВЧИЛАР СОЮЗИ ВА ЎЗБЕКИСТОН ССР ЁЗУВЧИЛАР СОЮЗИНИНГ 50 ЙИЛЛИГИГА

ПОЭЗИЯ КЕЧАСИ

Ўзбекистоннинг ажойиб шоири Ҳамид Олимжон ўзини улуғ Россия фарзандиман деб атаган эди. Номлари Ўзбекистон социалистик маданиятини қарор топтириш ва ривожлантириш тарихига ёзилган адиблар ўзларининг илҳомбахш сатрларини Россияга, ўз устозлари бўлмиш рус шоирларига бағишладилар. Халқнинг революцион зафарларини куйлаган Владимир Маяковский, Александр Блок, Эдуард Багрицкий, Михаил Светлов поэзиясидан ўзбек китобхони баҳраманд бўлди. Саводсизликни тугатиш мактабига борган, янги ҳаётни барпо этган, Чирчиқ ГЭСи, Фарғона канали қурувчиларини оташин сўзлари билан фидокорона меҳнатга отлантирган бу поэзия ҳар бир кишига азиз бўлиб қолди. Маяковскийнинг улуғ Ленин тўғрисидаги байроқ бўлиб қолган сўнмас сатрлари ўзбек халқининг қалбидан чуқур жой олди.

Шу боисдан Ўзбекистон адиблари СССР Ёзувчилар союзи ва Ўзбекистон ССР Ёзувчилар союзининг 50 йиллигига бағишлаб китобхонлар билан ўтказилган биринчи учрашувини рус совет поэзияси кечаси билан бошладилар. Бу кеча 14 сентябрь куни В. И. Ленин номидаги Тошкент давлат университетида бўлиб ўтди. Маяковский, Есенин, Смеляков, Тихонов, Евтушенко, Казаковларнинг асарлари рус ва ўзбек тилларида янгради. Шоирлар ва артистлар партияга, жонажон Ватанга, коммунизм бинокорлари — совет халқига бағишланган шеърларни ўқиб бердилар. Залда рус совет ёзувчиларининг Ғ. Ғулом, Ҳ. Олимжон, Зулфия, Ўйғун, Т. Тўла, Э. Воҳидов, О. Матчон таржимасидаги шеърлари янгради.

(ЎзТАГ).

Озиқ-овқат программасини бажариш — умумхалқ иши.

ИСТИҚБОЛГА ПЕШВОЗ

ЛАВҲА

Султон Вайс тоғлари кўҳна тарих гувоҳи. Не-не шамоллар эсмаган, сувлар оқмаган бу ерлардан. Жандулла оға Аёзқалъа томон қўлини соябон қилиб ўз ётоғига бош қўяётган қуёшга тикилди. Унинг нигоҳидан, чўл шабадасидан қорайиб кетган чеҳрасидан дадиллик, саҳро одамларига хос жасурликни пайқаб олиш қийин эмас. Аёзқалъа тепасидан Эллиққалъа томон боқсангиз, узоқда гўё денгиз чайқалаётгандек туюлади. Кўм-кўк далалар, қишлоқлар кўзга ташланади. Инсон меҳнати билан яратилган ана шу воҳа ўрни бир вақтлари қуруқ чўл эди. Энди эса замондошларимизнинг фидокорона меҳнатлари билан чўл Қизилқум сари чекиняпти. Ҳужум давом этяпти. Ҳужумкорлар орасида олдингилар сафида «Аёзқалъа» совхози бунёдкорлари ҳам бор.

Чўл одамларининг дадиллиги, табиат билан муросасиз кураши, ғолиблиги шундай кўз ўнгимизда намоён.

— Ҳув ана ўша Қизилқум этагидаги уйлар совхозимизнинг биринчи кўчасидан нишона, — дейди Жандулла оға. — Кеча ўғлим истиқболимга чопиб чиқиб, ғувона-ғувона:

— Тате, биласизми, шу кўчани Ленин номи билан атасак ярашади... — деди.

— Ақлингга балли, ўғлим, — дедим шодликдан кўнглим тўлиб...

Ленин ва чўл. Хаёлимизга узоқ 20-йиллар келади. Инқилобдан бир оз фурсат ўтмаёқ Мирзачўлга доҳий Ленин нигоҳи тушди. Уни ўзлаштиришнинг ленинча плани тузилди. Эндиликда Мирзачўл гулистонга айланди. Эллиққалъа чўлларида олиб борилаётган ишлар ҳам партиянинг аграр сиёсати самарасидир. Эллиққалъанинг бугунги куни билан чексиз фахрланасан. Эндиликда оддий саҳро ҳам инсонга баракали хизмат қилмоқда. Ўтган йилнинг февралида ташкил қилинган бу хўжалик истиқбол сари одимлаяпти.

Совхоз ишчилар комитетининг раиси Ҳусниддин Жумамуродов одамшаванда йигит. У илгари «Қирққизобод» колхозида ўқитувчилик қиларди. Катта бир мактабга директор бўла туриб қалб даъвати билан совхозга ишга келди. Чўлда ишлашнинг ўзига хос гашти, сурури бор, дейди у. Отабоболаримиз чорва деб чўлу биёбонларни кезган. Шундан бахтини топган, рўзғорини тебратган. Эндиги чорвадор фақат ўз оиласини ўйлайдиган одам эмас, у том маънода шахсий манфаатларини давлат манфаатлари билан уйғунлаштирган замондошимиз. Уларнинг ҳар кунги иши катта бир жасорат. Ҳусниддин ҳақ гапни айтди.

* * *

Оқчақўлдаги бирлашган район касалхонаси менюсида беморларга бериш учун яна бир ичимлик — шубот ёзилди. Шунинг учун ҳам ҳар куни овқат тарқатувчининг:

— Азизлар, шуботга келинг, — деган таклифини эшитиб кўплар ҳайратланади. Бу чиндан ҳам шундай. Ана шу шифобахш ичимликнинг дастурхонга тортилиши аёзқалъалик чорвадорларнинг беминнат хизматидан далолат.

Март ойида Ҳусниддин билан суҳбатлашганда «совхозимиз шу йилнёқ аҳолига шубот маҳсулоти етказиб беради», деган гапига унча ишонқирамаган эдик...

Сут-товар фермасида оддий иш кунлари эрта бошланади. Соғиладиган туялар алоҳида парвариш қилинмоқда. Шундай экан, сут-товар фермасига ҳар ким ҳам қабул қилинавермайди, соғувчи бўламан деганлар кўп. Ҳусниддин бир воқеани гапириб берди: Украинадан хат келди. Хатда украиналик қиз ўтган йил «Известия» газетасининг декабрь сонларининг бирида совхоз ҳақидаги хабарни ўқиганида чўлга бориб ишлаш истаги туғилганини фахр билан ёзибди.

Ана шундай сут соғувчилик касбини эъзозлаётганлардан бири Жамол Ҳакимтоевадир. У чорвадор оиласида туғилди. Шунинг учун ҳам касбини дилдан севади. ўзига биркитилган 50 бош туянинг ҳар биридан кунига 5 килограмм сут соғиб оляпти.

Бу йил совхозда 2850 туя, 700 бош йилқи, 2950 бош қўй, 5000 та парранда боқиляпти. Шунча чорвага 141.000 гектар ер ажратилган. Совхоз ҳозиргача эл дастурхонига 100 тоннага яқин туя ва бия сути топширди.

— Бу анча кўп-ку, — деймиз ҳайратланиб. Ҳусниддин мийиғида кулиб.

— Оз, — деди.

Чўл — чўллигича қолади. Ўсимлик дунёси қашшоқ, яйловлар етишмайди. Лекин майдон жуда кўп. Ҳусниддин нималарнидир ўйлади ва оғиз жуфтлади:

— Биласизми, совхозимиз ташкил қилиниши анча қийинчиликлар туғдирди. Хўжалик асосан туячилик, йилқичиликка ихтисослаштирилган. Ана шу жониворларни қўшни «Бухон—Мерей» совхози ва Иттифоқимизнинг бошқа жойларидан сотиб олишга тўғри келди.

Совхозда 3 та ферма бор. 1-фермага Жандулло Жўлмонов мудирлик қилмоқда. Бу йил 660 туя боқиляпти. Юз бош урғочи туя ҳисобига 80 бош бўталоқ олиш мўлжалланган. Бу чегара эмас, албатта. Шунингдек, ҳар бир туядан камида 4 килограммдан жун қириқиб олинади.

Ғойибназар Қартангбоев ўз ишини биладиган туякаш. У Чуқурқоқ, Нисон яйловларида туя боқади. Саҳро кезиб яйлов ахтаради. Жониворларнинг сермаҳсул бўлиши учун барча чораларни кўради.

Ертуған Ўринбоев бошлиқ 3-ферма йилқичилари ҳам ўзларининг меҳнатлари билан совхоз шуҳратига шуҳрат қўшаётган фидокорлардир. 500 бош йилқи ана шу ферма фидокорларига ишониб топширилган. Ҳар юз биядан 80 тадан қулун олинади. Айниқса, Жилқайдар Бекишев номи бу фермада фахр ва ифтихор билан тилга олинади.

Ҳусниддин ён дафтарини варақлаб, шундай деди:

— КПСС Марказий Комитети 1983 йил декабрь Пленуми маҳсулот ишлаб чиқаришни белгиланганидан 1 процент кўпайтириш ҳамда маҳсулот таннархини 0,5 процент арзонлаштириш вазифасини қўйди. Биз ана шу йўлдан бормоқдамиз. Шундай қилганимизда сутдан 1200 сўм, жундан 1700 сўм, силосдан 1340 сўм, бедадан 4300 сўм фойда кўрамиз.

* * *

Район партия комитетига аёзқалъалик мутахассислар таклиф қилинди. Масала битта: хўжаликни равнақ топтириш. Шу мақсадда бир группа чорвадорлар Олмаотага ўзаро тажриба алмашиш, иш ўрганиш учун юборилди. Қозоғистон туячилик ва йилқичиликнинг ўзига хос мактабидир. У ерда кўп нарса ўрганишга арзийди. Мезбонлар эринмасдан уларга маслаҳатлар бердилар, иш тажрибаларини баҳам кўрдилар.

Бу ерда ҳамма нарса бир мақсадга — совхозни интенсив ривожлантиришга қаратилган. Хўжаликнинг истиқболи порлоқ. 1985 йилда туялар сони 3000 тага, йилқилар эса 5000 тага етказилади. Энг муҳими, одамлар ҳақида ғамхўрлик қилиш керак. Шуни назарда тутиб «Аёзқалъа» совхози марказига асос солинди. Қисқа давр ичида бу ерда ҳар бири икки квартирали 12 та уй-жой бинои, 140 ўринли болалар боғчаси, 340 ўқувчига мўлжалланган мактаб-интернат ишга туширилади. Қурилиш ишлари бошланди. Хўжалик йўли билан 500 минг сўмлик сут-товар комплекси қурилиши олиб бориляпти. Комплекс лойиҳасига кўра, маҳсулотни қайта ишлайдиган цехлар, омбор, силос учун ҳандак, ем-хашак майдончалари қурилади.

Навбат кутаётган муаммолар анчагина. Уй-жой етишмаяпти, алоқа хизмати яхши эмас. Сув келтириладиган канал ўрни аниқланмаган. Электр олиб борилмаган. Техника етишмайди...

«Аёзқалъа» туячилик-йилқичилик совхози истиқбол сари бораётган экан, унинг тетапоя қадамига мададкор бўлиш, кўмаклашиш, қийинчиликларни бартараф этиш уни қураётган ташкилотлар диққат эътиборида бўлиши керак. Шундагина СССР Озиқ-овқат программасини бажаришга қўшиладиган ҳисса баракали бўлади.

Ж. ЖАЙЖОНОВ,
Ф. ШОҲИСМОИЛОВ.
ҚҚАССР, Эллиққалъа райони.

Чет эллларда

ВОҚЕАЛАР • ХАБАРЛАР • ФАКТЛАР • ШАРҲЛАР

ҚИЗИЛ БАЙРОҚЛАР ОСТИДА БАЙРАМ

АДДИС-АБЕБА. («Правда» ва ТАСС мухбирлари). Эфиопия халқи ўз революциясининг йиллигини ўнинчи марта байрам қилди. Ҳозирги тантаналар ўтган ҳамма йиллардагига нисбатан жуда ёрқин, жуда ҳам қувончли ва тантанавор бўлди. Мамлакат бу юбилейни сиёсий соҳада катта ғалаба билан қутиб олди: бу ерда яқиндагина халқнинг марксчи-ленинчи авангарди — Эфиопия Ишчи партияси (ЭИП) тузилди. Аддис-Абебадаги оммавий намойиш ва мамлакатнинг ҳамма қисмида бўлиб ўтган неча юзлаб байрам намойишлари Эфиопия пойтахтида партиянинг таъсис съезди ишлаб турган кунлардаги тантанали воқеаларнинг бамисоли давомидек туюлади.

Аддис-Абебадаги байрамона безатилган революция майдонига неча юз минглаб кишби тўпланди. Марказий минбарда Эфиопия Ишчи партияси Марказий Комитетининг Бош секретари, Социалистик Эфиопия Муваққат ҳарбий-маъмурий кенгашининг Раиси Менгисту Хайле Мариам, партия раҳбарлари, мамлакатнинг давлат арбоблари ҳозир бўлдилар. КПСС Марказий Комитети Сиёсий бюросининг аъзоси, КПСС Марказий Комитетининг секретари Г. В. Романов бошчилигидаги КПСС делегациясига фахрий ўринлар ажратилган. Бу ерда коммунистик ва ишчи партияларнинг делегациялари, Африкадаги бир қанча давлатларнинг бошлиқлари ҳам бор.

Эфиопия Ишчи партияси Марказий Комитетининг аъзоси, Эфиопия Ишчи партияси пойтахт комитетининг биринчи секретари Лемма Гутема шу ерга тўпланган кишилар ҳузурида нутқ сўзлади. У ўз нутқида таъкидлаб ўтганидек, бу кун Эфиопия халқининг жамиятни революцион қайта қуриш соҳасида кўп йиллар мобайнида зўр ғайрат билан қилган ишларини якунлаштиради. Ишчи партиясининг ташкил топиши мамлакат тарихида янги давр бошланганлигидан далолат беради. Бу ерда чет эллик меҳмонларимизнинг ҳозир бўлганлиги, деди у, жаҳондаги тараққийпарвар кучлар Эфиопия революцияси билан бирдам эканлигини тасдиқлайди.

Пойтахт меҳнаткашларининг байрам намойиши Эфиопия ёш гражданларининг юриши билан бошланди. Шундан кейин ишчилар, давлат муассасаларининг хизматчилари, деҳқонлар уюшмалари аъзоларининг колонналари минбар олдидан ўтди. Жамоат ташкилотлари — мамлакатдаги ёшлар ва хотин-қизлар уюшмаларининг гул ва байроқлар кўтариб шахдам қадам ташлаб бораётган вакилларини ҳамма қарсаклар билан кутиб олди.

Қизил ранг намойишга алоҳида тароват бахш этди. Партиянинг байроқлари — Олтин Юлдуз, Ўроқ ва Болға суратлари туширилган қизил байроқлар колонналар узра ҳилпирайди. Намойиш қатнашчилари жаҳон пролетариатининг йўлбошчилари К. Маркс, Ф. Энгельс, В. И. Ленин портретларини баланд кўтариб ўтдилар. Ўн минглаб йигит ва қизлар ташкил қилган жонли панно: «Яшасин пролетар интернационализми!», «Йўқолсин империализм!», «Эфиопия Ишчи партиясига шон-шарафлар!» деган шиорларни мужассамлаштирди.

Ҳарбий парад кучли таассурот қолдирди. Бу парад Эфиопия революцияси ўз ғалабаларини ҳимоя қилишга, Эфиопия Ишчи партиясининг таъсис съездида қабул қилинган социал-иқтисодий ривожланишнинг кенг программасини бажариш учун тинч шароит бўлишини таъминлашга қодир эканлигини намойиш қилди.

Мамлакат аҳолиси съезднинг қарорларини якдиллик билан қўллаб-қувватламоқда. Ҳозирги вақтда ҳамма жойда митинглар ўтказилмоқда. Бу митинглар Эфиопия халқи белгиланган планларни амалга оширишга, Эфиопия халқ-демократик республикасини барпо этишга, социалистик жамият қуриш учун пойдевор яратишга шай бўлиб турганлигини ифода этди. Миллионларча меҳнаткашлар революционерлар томонидан дастлабки ўн йилликда бошланган ишни давом эттиришга қатъий қарор берганликларини айтмоқдалар.

А. СЕРБИН,
Г. ГАБРИЭЛЯН.

АЛОҚАЛАРНИ МУСТАҲКАМЛАШ ЙЎЛИДА

ВАШИНГТОН. (ТАСС мухбири). Совет кишилари тинчликка, кескинликни юмшатиш сиёсатини яна давом эттиришга ва Америка Қўшма Штатларининг халқи билан муносабатларни мустаҳкамлашга астойдил интилмоқдалар. Чет мамлакатлар билан дўстлик ва маданий алоқа жамияти йўли билан АҚШга келган совет жамоат арбоблари ва диний арбоблар делегациясининг аъзолари бу ерда ўтказилган матбуот конференциясида шу ҳақда гапирдилар.

Визитимиздан кузатилган мақсад, деб таъкидлади делегация бошлиғи, СССР Олий Совети депутати, Ўзбекистон Коммунистик партияси Тошкент шаҳар комитетининг биринчи секретари Учқун Умаров, совет ва америка халқлари ўртасидаги алоқаларни мустаҳкамлашга, улар ўртасидаги ҳамжиҳатликни яхшилашга ёрдам беришдан иборат. У. Умаров делегация аъзолари АҚШда ўтказган кўп учрашувлар ва суҳбатлар давомида оддий американликлар Совет Иттифоқининг ҳаётига ғоят қизиқиб қараётганлиги аён бўлди, деб уқтириб ўтди. У Америка матбуоти томонидан «Совет уруш хавфи борлиги» тўғрисида тарқатилаётган афсонанинг сохталиги ва асоссизлигини таъкидлаб, шу гапларни айтди: «Бизнинг социалистик давлатимиз ташкил топган пайтдан буён ўтган давр ичида шундай оғир синовларга бардош бердики, биз ҳеч кимга янги урушни раво кўрмаймиз».

Совет жамоат ва диний арбоблари делегацияси АҚШда беш кун ичида Филадельфия (Пенсильвания штати) ва Вашингтонда бўлди. Эндиликда Питтсбург (Пенсильвания штати) ва Нью-Йоркда Америка жамоатчилиги билан янги учрашувлар ўтказилади.

И. ИГНАТЬЕВ.

ТЕЛЕТАЙП ЛЕНТАСИДАН

ГДР. Болтиқ соҳилидаги Штральзунд шаҳри бу йил ўзининг 750 йиллигини нишонлайди. Бу ердаги қадимий бинолар ва архитектура ёдгорликлари давлат томонидан муҳофаза қилиниб, таъмирланмоқда. Халқ ҳокимияти йиллларида йирик кемасозлик марказига айланган бу шаҳарда янги турар жойлар ҳам қад кўтармоқда. Шаҳар-порт-да Совет Иттифоқи ва социалистик ҳамдўстликдаги бошқа мамлакатлар учун кемалар қурилмоқда. Суратда: Штральзунд шаҳри марказий қисмининг умумий кўриниши.

АДН—ТАСС фотоси.

● БЕРЛИН. Бу йил ГДРнинг бутун 35 йиллик тарихида энг муваффақиятли йил бўлиб қолиши учун курашайлик! Социалистик Ватан юбилейини муносиб кутиб олиш учун республика меҳнат коллективлари ўртасида бошланган социалистик мусобақанинг шиори ана шундай. Меҳнат коллективлари жаҳоннинг энг яхши стандартларига мос келувчи янги маҳсулотларни яратиш ва ишлаб чиқаришга алоҳида аҳамият бермоқдалар. Масалан, ҳозирги вақтда Баутцен вагонсозлари енгиллаштирилган металл конструкциялардан пассажир вагонининг янги моделини кўплаб ишлаб чиқаришга тайёрланишмоқда. Бундай вагонлар юқори сифатлилиги ва пассажирлар учун ғоят қулайлиги билан ажралиб туради.

● КУВАЙТ. Кувайт министрлар кенгашининг расмий вакили Х. ал Хамад бундай деди: Исроил босиб олинган Ливан жанубида қилаётган ваҳшиёна ҳаракатларини қораловчи резолюция лойиҳаси АҚШ томонидан тақиқланганлиги Американинг Яқин Шарқдаги сиёсати арабларга қарши қаратилганлигининг янги далилидир.

● НЬЮ-ЙОРК. Қўшма Штатларнинг тараққийпарвар жамоатчилиги ўзи қилмаган жиноят учун салкам 8 йилдан буён қамоқда ётган мард ҳинд йўлбошчиси Леонард Пелтиернинг туғилган кунини нишонлади. Леонарднинг қирқ ёшга тўлиши муносабати билан Америкадаги бир қанча шаҳарларда кўплаб намойишлар, митинглар, концертлар ва ҳиндларнинг анъанавий фестивалларн ўтказилди.

● ТОКИО. Япония ороллари-да Чили халқининг Пиночет ҳарбий фашист диктатурасига қарши курраши билан бирдамлик ойлиги Токио марказида ялпи намойиш ўтказиш билан бошланди. Намойиш қатнашчилари қонли Чили хунтаси демократия учун курашчиларга нисбатан ўтказаётган шафқатсиз террор ва жабр-зулмни қаҳр-ғазаб билан қораладилар, Япония ҳукуматидан Сантьяго режими билан ҳар қандай алоқани узишни талаб этдилар.

● АДДИС-АБЕБА. Эфиопиядаги Эритрея вилояти меҳнаткашлари сепаратчи тўдалар қилган босқинчилик оқибатларини тугатишда, экономиканн тиклаш ва янада юксалтиришда катта муваффақиятларга эришдилар, деди Эфиопия ишчи партияси вилоят комитетининг биринчи секретари Теферра Вонде «Сертоадер» газетаси мухбири билан суҳбатда. Эритреяни ривожлантириш бир қанча соҳаларда «Қизил юлдуз» революцион кампаниясини ўтказиш йўлларида,— деди у, — вилоятда йирик саноат корхоналари, ўнлаб ҳунармандчилик кооперативлари қайтадан иш бошлади, 10 мингдан зиёд иш ўрни вужудга келтирилди.

(ТАСС).

СОВЕТ ИТТИФОҚИ КУНИ

РИМ. Бу ерда ташкил этилган «Тевере-Экспо» халқаро виставкасида Совет Иттифоқи куни ўтказилди. Виставкада Европа, Осиё, Африка, Марказий ва Жанубий Америкадаги 50 дан ортиқ мамлакат қатнашмоқда.

«Италия—СССР» жамиятининг пойтахтдаги бўлими активлари иштирокида жиҳозланган Совет Иттифоқининг ранг-баранг павильони олисдан кўзга ташланади. Бу ерда кинофильмлар намойиш қилиниб, китоблар, пластинкалар, ёдгорлик буюмлари сотилмоқда. Павильонда ТАСС, АПН, «Интурист», «Аэрофлот» стендлари ҳам жойлашган. ТАСС телетайпи олдида томошабинлар, айниқса ёшлар гавжум. Телетайп тугмасини босиб, ҳозирги босқичда совет ахборот агентлиги қандай эканлиги тўғрисида маълумот олиш мумкин.

(ТАСС).

ҚАТЪИЙ ТАЛАБ

КАРАКАС. (ТАСС). Венесуэладаги ҳукмрон демократик ҳаракат партияси раҳбарлиги бу ерда Пиночет хунтаси Чилидаги демократик кучларга қарши яна авж олдирган жабр-зулм тўлқинига қарши норозилик баёноти эълон қилди. Ҳужжатда жабр-зулм ва инсон ҳуқуқлари қўпол равишда бузилишига дарҳол чек қўйилиши, барча сиёсий маҳбуслар озод қилиниши ва поймол этилган эркинликлар тикланиши талаб қилинади. (ТАСС).

ВИА АГЕНТЛИГИНИНГ ХАБАРИ

ХАНОЙ. (ТАСС). Вьетнам Ахборот агентлиги Хитой томони социалистик Вьетнам билан чегарада яна иғвогарликлар қилганлиги тўғрисида хабар берди.

Хитой ҳарбий хизматчилари отрядлари, деб уқтиради агентлик, сентябрь ойининг биринчи ўн кунлиги мобайнида Вьетнам шимолидаги Хатуен вилоятининг Йенминь уезди территориясига ўн марта бостириб кирди. Кўпгина уй-жойлар вайрон қилинди, тинч аҳолига жиддий моддий зарар етказилди. Хитой артиллерияси ана шу вилоятнинг Висюен уездини ўққа тутди.

Вьетнамлик чегарачилар, деб хабар беради ВИА агентлиги, Хитой томонининг қуролли иғвогарликларига қаттиқ зарба бермоқдалар.

НОРОЗИЛИК НАМОЙИШИ

МАДРИД. Испанияда сиёсий партиялар ва бир қанча жамоат ташкилотларининг даъватига биноан Пиночет қонхўр режимига қарши намойишлар бўлиб ўтди. Намойишчилар «Йўқолсин сотқин хунта», «Диктатор режимига лаънатлар бўлсин!» деган шиорларни баланд овоз билан такрорладилар. Испания Коммунистик партиясининг вакиллари Чилининг Мадриддаги элчиси номига баёнот топширдилар. Баёнотда Пиночет тўдаси Марказий разведка бошқармаси ёрдамида амалга ошираётган террор ва жабр-зулм қатъиян қораланади. Ҳужжатда манфур жаллодларга қарши курашаётган чилилик ватанпарварлар билан бирдамлик изҳор қилинади. Ҳукмрон Испания Социалистик ишчи партияси бу ерда эълон қилинган ахборотда бўлганлиги учун диктатор режими жавобгардир деб таъкидланади. Ҳужжатда Пиночет охранкаси энг оддий инсоний ҳуқуқлар ва эркинликларни поймол этиш учун барча воситаларни қўлланаётганлиги айтиб ўтилади.

(ТАСС).

ЯРМАРКАГА ТАЙЁРГАРЛИК

БУДАПЕШТ. (ТАСС). Бу ерда очиладиган кенг истеъмол моллари анъанавий халқаро Будапешт ярмаркасига сўнгги тайёргарлик ишлари ниҳоясига етказилди. Ярмарка ишида жаҳондаги 40 мамлакатнинг савдо фирмалари қатнашади.

Совет Иттифоқи ярмаркасининг энг катта экспоненти бўлади. Совет корхоналари маҳсулотини ярмарка ишлаб турган кунларда саккизта ташқи савдо бирлашмаси намойиш қилади. Улар орасида «Техноинторг», «Разноэкспорт», «Автоэкспорт» бирлашмалари бор.

ШОВ-ШУВГА САБАБ БЎЛГАН ЖАНЖАЛЛАР

ВАШИНГТОН. (ТАСС). Рейган маъмуриятидаги юқори мартабали намояндаларнинг шубҳали ишлари теварагида шов-шувга сабаб бўлган кўпдан кўп жанжалли воқеалар натижасида Вашингтон расмий доираларида миш-мишлар ҳамон авжига чиқмоқда.

«Рейгангейт» деб аталган сиёсий можаронинг икки бош «қаҳрамони» — МРБ директори Э. У. Кейси билан Оқ уй ходимлари аппаратининг раҳбари Ж. Бейкер ўртасидаги шиддатли тортишувни президентнинг ўзи «тинчитишига» тўғри келди. Бу тортишув Рейган одамлари 1980 йилда Оқ уйдан президент Картернинг махфий ҳужжатларини ўғирлаганликлари маълум бўлиб қолгандан кейин авж олиб кетган эди. «Вашингтон пост» газетаси хабар қилганидек, Оқ уй хўжайини у сайловда ғолиб чиққани тақдирда Американинг «биринчи жосуси»ни ўз лавозимида қолдириши тўғрисида МРБ директори У. Кейсига шахсан ваъда берган. Кейси «истеъфога чиқади» деган миш-мишлар пайдо бўлганлиги муносабати билан у маъмурият бошлиғига ғазабли мактуб йўллагандан кейин Рейганнинг Кейсини юпатишига тўғри келди. Бунда Кейси ана шу миш-мишларни тарқатишда «Оқ уй ходимлари»ни айблади. Гарчи у конкрет номларни айтмаган бўлса-да, «Вашингтон пост» газетасининг ёзишича, гап биринчи навбатда Ж. Бейкер тўғрисида бормоқда.

Оқ уйдан ўғирланган ҳужжатларни айни Кейси билан Бейкер олганликлари маълум бўлиб қолгандан кейин улар бир-бирлари билан «жиққамушт» бўлишди. Ана шу ҳужжатлар Рейганнинг 1980 йилда Картер билан сайловолди телевизион мунозараларга тайёргарлиги учун фойдаланилган эди. Бейкер ҳаммасида Кейсини айблади, Кейси эса ўғирланган қоғозларга ҳатто «қўлимни ҳам теккизганим йўқ» деб даъво қилди ва буларнинг ҳаммаси Оқ уй ходимлари аппарати ҳозирги раҳбарининг иши деб исботлашга уринди.

Оқ уй хўжайини Кейси билан Бейкерни ажратаётган бир пайтда унинг маъмуриятининг яна бир аъзоси — меҳнат министри Р. Донован юмшоқ қилиб айтганда, яна қалтис аҳволга тушиб қолди. У «Шиавон констракшн» қурилиш фирмасининг вице-президентлиги вақтида жиноятчилар билан алоқада бўлганлиги фош қилиниб, «ном чиқарган» эди. Ўшанда Оқ уй жанжални бости-бости қилишга муваффақ бўлганди. Эндиликда эса корчалон Донован хунук ишларининг янги тафсилотлари — «Шиавон констракшн» фирмаси 70-йилларнинг охирларида Нью-Йорк метроси станцияларидан бирини барпо этиш чоғида маъмурларни алдаш мақсадида молиявий ҳужжатларни қалбакилаштирганлиги ошкор бўлиб қолди. Нью-Йоркнинг федерал катта жюриси, деб хабар қилди. Эн-Би-Си телекомпанияси, тергов материалларини кўчириб чиқишни тугалламоқда ва яқин вақт ичида «Шиавон констракшн» фирмасига ҳамда унинг собиқ вице-президентига қаллоблик тўғрисидаги айб қўйилади.

Аммо афтидан буларнинг ҳаммаси Донованни сира ҳам ташвишлантирмаётган кўринади. Ҳозир у мамлакат бўйлаб изғиб, америкаликларни бўлажак президент сайловида Рейган учун, меҳнат министри ошкора умид боғлаётганидек, уни ҳамиша «қулфатдан» қутқара оладиган ўша Рейган учун овоз беришга кўндириб юрибди.

янгиликлар

«АНДИЖАНЕЦ» ВА «ДРУЖБА»

Андижон — Тошкент ва Андижон — Жалолобод маршрути бўйлаб қатнаётган янги фирма пассажир поездлари ана шундай деб аталади. Андижонлик темирйўлчилар ана шу составларда юксак техникавий ҳолатни, озодлик ва шинамликни, уларнинг маршрут бўйлаб аниқ ҳаракатини таъминлаб, шу поездларни тузиш ҳуқуқига эришдилар.

ШИФОБАХШ СУВ

Навоий область Хатирчи районидаги «Олтинсой» совхозида сув билан даволаш шифохонаси ташкил қилинди. Геологлар бу ерда артезиан қудуғини қазилаган эдилар. Кутилмаган бир пайтда 140 метр чуқурликдан иссиқ сув отилиб чиқди. Н. А. Семашко номидаги Ўзбекистон курортология ва физиотерапия илмий-тадқиқот институтининг ходимлари бир неча бор текшириб кўрганларидан кейин таркибида родон кўп бўлган қудуқ сувн ўз химиявий таркиби жиҳатидан Грузиядаги машҳур Цхалтубо курортидаги сув манбаига ўхшашлиги аниқланди. Яқин вақт ичида бу ерда 120 ўринли янги корпус қад кўтаради.

ЯНГИ ИНКУБАТОРИЙ

● Навбаҳор районида зотдор товуқ етиштиришга мўлжалланган инкубаторий ишга туширилди. Инкубаторийнинг дастлабки маҳсулоти — 1000 та жўжа колхоз ва совхозларнинг фермаларига жўнатилди. Йил охиригача инкубаторийда юз мингтага яқин жўжа очириш мўлжалланади.

ЦЕХ ҚУРИЛМОҚДА

● Қорақалпоғистон АССРнинг Қораўзак районидаги Дўстназаров номли совхозда шоли тозалайдиган цех қурила бошланди. Цех бир кечакундузда 12 минг тонна шолини оқлаб беради. Қорақалпоғистоннинг бошқа бир қанча шоликор хўжаликларида ҳам шундай цехлар бунёд этила бошлади. Республикада шоли етиштирадиган йирик зона ташкил этилган.

ЧУЛҚУВАР УЧУН

● Андижон областининг қўрғидаги «Комсомол» совхозида ихчам радиостанциялар ўрнатиб бўлинди. Хўжаликнинг барча хизмат муассасалари — марказий ремонт устахонаси, гараж, ферма ва бўлимлари ўртасида мустаҳкам алоқа ўрнатилди. Комсомолобод районининг яна иккита хўжалигида — «Дўстлик» ва «Андижон» совхозларида ҳам радиоалоқа ўрнатила бошланди.

ЭШЕЛОНЛАР ЙЎЛДА

● Нукус ва Хўжайли станцияларидан Ленинград ва Сахалинга Қорақалпоғистоннинг машҳур «Гулоби», «Олахомма», «Бешак» ва «Қўй бош» қовунлари ортилган дастлабки иккита темир йўл состави жўнаб кетди. Олис масофага ташишга мўлжалланган бу қовунлар хушбўйлиги ва хуштаъмлиги билан ажралиб туради. Приморье ва Хабаровск ўлкаларига, Бошқирдистон ва Татаристонга полиз маҳсулотлари ортилган составлар жўнатиш учун тахт қилиб қўйилмоқда. (ЎзТАГ).

ЎЗБЕКИСТОН ССР ВА ЎЗБЕКИСТОН КОМПАРТИЯСИНИНГ 60 ЙИЛЛИГИГА

СЕНГА ИНТИЛАМАН

«ТОШКЕНТНИНГ ОЛТИН КУЗИ» III БУТУНИТТИФОҚ САНЪАТ ФЕСТИВАЛИ

СССР халқ артисти, СССР Давлат мукофоти лауреати, Социалистик Меҳнат Қаҳрамони Ирина КОЛПАКОВА санъат байрамида қатнашмоқда.

С. М. Киров номидаги Ленинград давлат Академик опера ва балет театрининг солистқаси, СССР халқ артисти, Социалистик Меҳнат Қаҳрамони Ирина Александровна Колпакова ҳозирги замон совет балет санъатининг ёрқин юлдузларидан бириндир. Бу ажойиб балерина Марина Семёнова, Галина Уланова, Татьяна Вячеслова, Фея Балабина, Наталья Дудинская, Алла Шелест каби санъаткорларни тарбиялаган ажойиб педагог, машҳур Агриппина Яковлевна Ваганованинг шогирди. У балет санъатининг энг нодир намуналарида ҳамиша завқ билан томоша қилинадиган, фақат ва фақат нафосат уфуриб турган образлар яратди. Томошабинлар «Ўйқудаги гўзал», «Оламнинг яралиши», «Жизель» каби ноёб балетларни эслагаида Ирина Колпакова номини ҳам биринчилар қаторида тилга олишади.

Машҳур санъаткор анъанавий «Тошкентнинг олтин кузи» фестивалида иштирок этмоқда. Мухбиримиз унинг ҳузурида бўлиб, бир неча савол билан мурожаат қилди.

— Ирина Александровна, фестивалда иштирок этишингизни орзиқиб кутардик. Сизга раҳмат, мўлжалдагидан бир кун аввал келдингиз.

— Мен ҳам сизларга, Тошкентга, Ўзбекистонга интилардим-да. Шунинг учун ишим тугаши биланоқ билетни бир кун олдинга суриб, самолётга чиқдим. Гапим, балки, тантанавор туюлиши мумкин. Лекин ҳақиқат. Гап шундаки, бу ерда меҳмондўстлик фазилати ниҳоятда улуғ. Санъатпарварлик эса, янада баланд. Бадиий байрамларга муҳаббат, уни юксак савияда ўтказиш учун интилиш фазилати ҳам фақат ва фақат ҳурсанд қилади, кишини. Шундай масканда, шундай одамлар даврасида ўз санъатингни намойиш этишдан ортиқ бахт борми?!

— Аввалги сафарларингиз вақтида тошкентлик ҳамкасбларингиз билан яқиндан дўстлашганлигингизни биламиз. Шу ҳақда икки оғиз гапириб берсангиз.

— Ҳа, ўзбекистонлик ҳамкасбларимиз билан яқин, қалин дўстман. Мана, ҳозир ажойиб инсон ва санъаткор Бернора Раҳимовна Қориеванинг иш кабинетида ўтирибман. Шу фактнинг ўзиёқ кўп нарсадан далолат берса керак. Мен Тошкентга ташриф буюрсам Бернора Раҳимовна хонасининг эшиги очиқ, дўстим Ленинградга ташриф буюрса, менинг иш кабинетим эшиги очиқ. Қориева ҳақида алоҳида муҳаббат билан сўзлашни хоҳлайман. У бугунги совет балет санъатининг ёрқин юлдузларидан бири. Ўзбекистонликлар Бернора Раҳимовна билан ҳар қанча фахрланса арзийди. Унинг бетакрор ижрочилиқ қобилияти, илҳомбахш репертуари ўзбек бадиий маданиятига ҳусн, чирой бўлиб қўшилган десам, хато қилмаган бўламан. Партия ва ҳукуматимиз Бернора Раҳимовнанинг ҳизматларини ўтган йили СССР Давлат мукофоти билан тақдирланганда менинг ҳам бошим осмонга етган. У ҳали кўп нарсаларни ижод этишга қодир. Халқига завқ-шавқ, илҳом бағишлашда чарчамаслигини, ҳамиша ғалаба қилишини истайман.

Ўзбек балет санъатининг ёш вакиллари ҳам бир-биридан маройли образлар яратмоқдалар. Масалан, Замира Давлатмуродова, Феруза Саъдуллаевалардан кўп нарсалар кутса бўлади. Улар Бернора Қориеванинг тажрибаларидан унумли ижодий фойдаланиб ишласалар, янги-янги зафарларга эришишлари мумкин.

Мен бугунги ўзбек балетининг равнақи ҳақида ўйлаганимда Галия Измайловаларнинг хизматларидан фахрланаман. Бу санъаткор ҳам ўзига хос мактаб яратди. Унинг ижрочилик маҳорати азалдан барчага маълум. Ижодкор кейинги йилларда балетмейстер сифатида ҳам самарали ишламоқда. Балетмейстерлик қийин, аммо шарафли касб. Мен бу соҳада Галия Измайловага сўнмас илҳом, куч-ғайрат ва зафарлар тилайман.

Ўзбек балет санъатининг совет бадиий маданиятида тутган ўрни юксак. Истагим — уни доим ана шу юксакликда кўриш.

— Халқаро ва Бутуниттифоқ санъат анжуманларида мунтазам қатнашиб келасиз. Тажрибангиз, кузатувларингиз катта. Сиз «Тошкентнинг олтин кузи» фестивали аҳамиятини қандай баҳолайсиз?

— Кўп миллатли совет бадиий маданиятининг бугунги равнақида мана шундай санъат байрамларининг ҳам муносиб ҳиссаси бор. Тошкент анжумани алоҳида ажралиб туради. Бу дўстлик давраси биринчи навбатда кенг кўламлилиги билан диққатга сазовор. Аввалги икки фестивалда ҳам мамлакатимизнинг барча республикаларидан вакиллар иштирок этганлигини биламиз. Шуниси қувончлики, биринчи анжуман СССР 60 йиллигига, иккинчиси Тошкентнинг 2000 йиллигига бағишлаб ўтказилди. Учинчи анжуман эса, Ўзбекистон ССР ва Ўзбекистон Компартиясининг 60 йиллигига атаб байрам қилинмоқда. Бундай тарихий воқеаларни нишонлашга хизмат қилиш ҳар қандай санъаткорга илҳом бағишлайди. Айни вақтда иштирок этишнинг ўзига хос масъулияти ҳам бор

Ўтган икки фестиваль шарофати туфайли таниқли бадиий коллективлар ва санъаткорлар ўртасидаги ўзаро алоқа, ҳамкорликлар янада кучайди. Ижрочилар бир-бирининг фаолиятлари хусусида ошкора фикр алмашмоқдалар. Классик асарларни саҳналаштириш жараёнида туғилаётган янгиликлар, оригинал ижрочилиқ ва режиссура, замонавий спектакллар яратиш, янги куй ва қўшиқларнинг халқчиллиги учун курашиш ҳақида қизғин суҳбатлар бўлиб ўтаётир. Бундай ижодий гурунглар, учрашувлар партия ва ҳукуматимизнинг тарихий ҳужжатларида баён қилинган вазифаларни бажариш учун ўзига хос имкониятлар ҳам яратиб бераётир. Шу боисдан ҳам биз, фестивалда иштирок этаётган барча санъаткорлар Тошкент анжуманининг аҳамиятини юксак баҳолаймиз, эзозлаймиз. Унга интилишимизнинг сабаби ҳам шу.

— Энди Тошкент сафари пайтида ижро этадиган асарларингиз ҳақида тўхталсангиз.

— Бу ерга иккита роль — партия билан келганман. Биринчиси буюк композитор А. Аданнинг машҳур «Жизель» балетида. Иккинчиси эса, композитор М. Фокиннинг «Шопениана» асарида. Иккаласи ҳам бош роль.

«Жизель»ни Алишер Навоий номидаги Меҳнат Қизил Байроқ орденли ажойиб театр коллективи артистлари билан ижро этаман. Бу, шубҳасиз, менга илҳом бағишлайди. Келгандан бери репетициялар ўтказдик. Ҳаммаси қутилганидек бўлди. Томошабинлар ҳузурида ҳеч қандай «бегона»лик сезилмаслигига ишонаман.

«Шопениана»ни Сергей Бережной иккаламиз В. И. Ленин номидаги СССР халқлари дўстлиги саройида ўйнаймиз. Мен шу ўринда бир нарсани таъкидлаб ўтмоқчиман. Тошкентдаги бу маданият маскани ноёблиги, аниқроғи, бетакрор нафосати, чиройи билан мени ҳам, бу ерга ташриф буюрган барча ҳамкасб дўстларимни ҳам ҳайратга солди. Ажойиб иш! Бундай санъат қасрини эъзозламоқ керак. Шунинг учун бу ерда ўз ижрочилигини намойиш этиш бахтига муяссар бўлган ижодкор залнинг масъулиятини ўйламоғи, ҳис қилмоғи даркор, шарт!

— Охирги савол. Куни кеча хореография билим юртида учрашувда қатнашдингиз. Ёшларга қандай тилакларингиз ва истакларингиз бор?

— Санъаткор дегани — эзгулик учун курашувчи дегани. Буни пухта англамоқ керак. Инсон юксак ғояларга хизмат қилувчи асарларда қатнашишни хоҳласа, халққа хизмат қилишни ўзининг бош мақсади деб билса, биринчи навбатда эзгуликнинг саодатини қалбдан чуқур ҳис этмоғи, уни ўзи учун қанот деб билмоғи керак. Мен санъатга қадам қўйган кунимдан бошлаб мана шу ҳақиқатга амал қилганимдан бахтиёрман.

Хочу пожелать встречи Грозного 60 летия Большого Узбекского театра интересными спектаклями классической и национальной музыки
Здоровья и счастья!
С Уважением И. Колпакова

● АРЗАМАС (Горький области)

Горький область Городец районидаги «Красный маяк» колхозида янги кўча пайдо бўлди. Ўн битта уйнинг ҳар бири бошқасига ўхшамайди. Уларда шаҳардаги сингари ҳамма қулайликлар бор. Хўжалик иморатлари, молхона ва паррандахоналар кўзда тутилган. Шу квартиралар нархининг ярмини колхоз тўлади, ёш колхозчилар унинг иккинчи ярмини 10 йил мобайнида бўлиб-бўлиб тўлайдилар, колхозда 100 дан кўп оиланинг шундай уй-жойи бор.

● ТАЛЛИН

Янги экскурсия маршрутлари Таллинни фашист босқинчилардан озод этиш учун олиб борилган жанглар бўлган жойлардан ўтади. Совет Эстонияси пойтахти меҳмонларининг юзта туристик группаси РСФСР, Украина ва бошқа иттифоқдош республикалардан келган ветеранлар ва ёшлар бугун шу маршрут бўйлаб жўнадилар. Улар Совет Иттифоқи турли халқларига мансуб жангчилар Болтиқ соҳилларида қандай жанг қилганликлари, барча қардош иттифоқдош республикаларнинг ёрдами туфайли Таллин ҳаробадан тез тикланиб, кўркам ва шинам шаҳар бўлганлиги тўғрисидаги ҳикояни мароқ билан тингладилар.

● ЗАЧЕПИЛОВКА (Харьков области)

Калинин номидаги маҳаллий колхоз ўз маҳсулотини асфальт ётқизилган янги йўлдан илк бор жўната бошлади. Шу билан областнинг энг олис Зачепиловка районида асфальт трассалар тармоғи барпо этиб бўлинди. Бу трассалар қишлоқларнигина эмас, шу билан бирга бригадалар, фермаларни ҳам ўзаро боғлади. Маҳаллий хўжаликлар юк ташиб беришни жадаллаштириш ва унинг нобудгарчилигини қисқартириш, автомобилларнинг хизмат қилиш муддатини узайтириш туфайли йилига 3 миллион сўмдан кўпроқ маблағни тежайдилар.

● ЮЖНО-САХАЛИНСК

Сахалин деҳқонлари ороллнинг асосий экини бўлган картошкани кўплаб йиғиштира бошладилар. «Комсомолец» ва «Соколовский» совхозларининг механизациялаштирилган звенолари техникани биринчи бўлиб далаларга олиб чиқдилар. Орол жанубида мўл ҳосил етиштиришди. Деҳқонлар гектар бошига 150-170 центнердан картошка йиғиштириб олмоқдалар. Картошкакорлар кузги мавсумнинг дастлабки кунларидан ҳосилни қисқа муддатларда сифатли йиғиштириб олиш учун мусобақани кенг авж олдириб юбордилар. (ТАСС).

РЕКЛАМА ЭЪЛОНЛАР

ДИҚҚАТ!

Ҳар йили куз ва баҳорда республикамизда қўналамзорлаштириш ойликлари уюштирилади, улар давомида тобора кенг миқёсларда шаҳар ва қишлоқлар қўналамзорлаштирилади, парк ва хиёбонлар ташкил этилади, далалар чекласида, йўл ва каналлар ёқасида иҳота дарахтлари ўтқазилади.

БУ ИШЛАРНИНГ МУВАФФАҚИЯТИ АСОСАН ЎТҚАЗИЛАДИГАН ҚЎЧАТЛАРНИНГ ТЎҒРИ ТАНЛАНИШИГА БОҒЛИҚ.

Доимий ям-яшил Қрим ва Эльдор қарағайлари ҳамда арчалардан иборат манзаралар архитектура комплексларини яхши тўлдиради, чинор, гилоссимон дуб, тез ўсадиган навли тераклар қисқа муддатларда дам олиш, саноат ва иҳота аҳамиятидаги кенг кўламли яшил массивларни яратиш имконини беради. Қайрағоч, жийда, шумтоллар ўзининг шўрҳоклик ва қурғоқчиликка чидамлилиги билан қўриқ районларда ҳамда шўр тупроқли ерларда иҳота экинлари майдонини ташкил этишда тенги йўқ ҳисобланади. Япон софораси ҳам ўзининг қуруқ тупроққа чидамлилиги билан турли мақсадларда экиш учун яроқли.

Қорақайин, мажнунтол, майин акация дарахтлари ҳам ниҳоятда манзарабоп. Греция ёнғоғи етарли намлик шароитида боғларга экишда, қимматли озиқ-овқат маҳсулоти олиш учун плантациялар ташкил этишда анча устун туради, яшил экинзорларда ҳавони тозалайди; қалин ва кўркам шох-шаббали қудратли дарахт бўлиб вояга етади.

Юқоридаги ва бошқа хил ўрмон, манзарали ва ёнғоқ мевали дарахт ва бута қўчатларини Қорақалпоғистон АССР ва республикамиз барча областларидаги ўрмон хўжалиги корхоналаридан нақд пулга ҳамда пул ўтказиш йўли билан етарли миқдорда харид қилиш мумкин.

КОРХОНАЛАР, МУАССАСАЛАР, ТАШКИЛОТЛАРНИНГ РАҲБАРЛАРИ, ҲАМДА ГРАЖДАНЛАР

ДИҚҚАТИГА!

ҚЎЧАТЛАРНИ СОТИБ ОЛИШ МАСАЛАЛАРИ ЮЗАСИДАН ЎРМОН ХЎЖАЛИГИ ОБЛАСТЬ ОРГАНЛАРИГА ҚУЙИДАГИ АДРЕСЛАР БЎЙИЧА МУРОЖААТ ЭТИЛИШИНИ СЎРАЙМИЗ:

Қорақалпоғистон АССР Министрлар Совети ўрмон хўжалиги бошқармаси — 742001, Нукус шаҳри, 1-алоқа бўлими, Жданов шоссеси, ўрмон хўжалиги поселкаси. Телефон 2-45-14.

Андижон ўрмон хўжалиги — 710017, Андижон шаҳри, Семашко кўчаси, 38-уй. Телефон 4-18-78.

Бухоро ўрмон хўжалиги ишлаб чиқариш бирлашмаси — 705011, Бухоро шаҳри. Телефон 4-15-97.

Жиззах ўрмон хўжалиги ишлаб чиқариш бирлашмаси — 708000, Жиззах шаҳри, К. Маркс кўчаси, 24-уй. Телефон 2-24-37.

Қашқадарё ўрмон хўжалиги ишлаб чиқариш бирлашмаси— 731200, Қарши шаҳри, Эски Ангор кўчаси, 4-уй. Телефон 5-49-62.

Навоий область ўрмончилик бошқармаси — Кармана шаҳри, Октябрь кўчаси, 83-уй.

Наманган ўрмон хўжалиги ишлаб чиқариш бирлашмаси — 716000, Наманган шаҳри, Анри Барбюс 1-проезди, 21-«а» уй. Телефон 6-48-74.

Самарқанд ўрмон хўжалиги ишлаб чиқариш бирлашмаси — 703059, Самарқанд шаҳри, 59-алоқа бўлими. Телефон 5-02-04.

Сурхондарё ўрмон хўжалиги ишлаб чиқариш бирлашмаси— 732006, Термиз шаҳри, Октябрь кўчаси. Телефон 2-63-20.

Сирдарё область ўрмончилик бошқармаси — 707000, Гулистон шаҳри, Область ижроия комитети. Телефон 2-02-31.

Тошкент ўрмон хўжалиги ишлаб чиқариш бирлашмаси — 700237, Тошкент область, Нариманов шаҳри, Охунбобоев кўчаси, 1-тупик, 15-уй. Телефон 90-35-55.

Фарғона ўрмон хўжалиги ишлаб чиқариш бирлашмаси — 712000, Фарғона шаҳри. Телефон 4-58-15.

Хоразм ўрмон хўжалиги — 740000, Хоразм область, Урганч шаҳри, Хонқа кўчаси, 123-уй. Телефон 5-65-24.

ВУЮРТМАЛАРНИ 1984 ЙИЛ 1 ОКТЯБРГАЧА ЖЎНАТИШИНГИЗНИ СЎРАЙМИЗ.

ГРАЖДАНЛАР ДИҚҚАТИГА!

«УЗАВТОТЕХОБСЛУЖИВАНИЕ» СТАНЦИЯЛАРИ АҲОЛИДАН ЧЕКЛАНМАГАН МИҚДОРДА ЕНГИЛ АВТОМОБИЛЛАРНИНГ БУЛАКЛАНМАГАН ҲОЛДАГИ ҚУРҒОШИНЛИ АККУМУЛЯТОР БАТАРЕЯЛАРИНИ

ҚАБУЛ ҚИЛАДИ

Улардаги қўрғошиннинг ҳар 10 килограммига 5 сўм 30 тийиндан ҳақ тўланади.

Аккумулятордаги қўрғошин ломи мамлакатимиз заводларида янги аккумуляторлар ишлаб чиқариш учун хом ашё бўлиб хизмат қилади.

ИШДАН ЧИҚҚАН АККУМУЛЯТОРЛАРНИ ТЕХНИКА ХИЗМАТИ КУРСАТИШ СТАНЦИЯЛАРИГА МУНТАЗАМ ТОПШИРИБ ТУРИНГ.

«УЗАВТОТЕХОБСЛУЖИВАНИЕ» республика саноат бирлашмаси.

●

«УЗБЕКГИДРОЭНЕРГОСТРОЙ» трестининг ЎҚУВ КОМБИНАТИ экскаватор машинисти ихтисоси бўйича

ҚАБУЛ ЭЪЛОН ҚИЛАДИ

Ўқувчиларга ойига 75 сўм миқдорида стипендия тўланади.

Иш даврида ёлғизларга ётоқхонадан жой берилади, оилалилар эса навбат тартибида квартира билан таъминланадилар.

Мурожаат учун адрес: Тошкент шаҳри, М. Горький майдони, Комсомол 40 йиллиги кўчаси, 39-«а» уй. Телефон 66-09-02.

«УЗБИТПЛАСТИК» ИЛМИЙ-ИШЛАБ ЧИҚАРИШ БИРЛАШМАСИ вакант вазифаларга

ҚОНКУРС ЭЪЛОН ҚИЛАДИ

мудирлар: пластмассаларни ротацион шакллантириш методи орқали буюмлар тайёрлаш илмий-тадқиқот сектори, қўйма буюмларни ишлаб чиқиш ва тайёрлаш бўйича илмий-тадқиқот сектори.

Конкурсда илмий даражага ёки ишлаб чиқариш тажрибасига эга бўлган тегишли ихтисосдаги мутахассислар қатнашиши мумкин.

КОНКУРС МУДДАТИ— ЭЪЛОН ЧИҚҚАН КУНДАН БОШЛАБ БИР ОЙ.

Ариза ва ҳужжатлар қуйидаги адресга юборилсин: Тошкент шаҳри, 81-алоқа бўлими, Халқлар Дўстлиги проспекти, 29 «а» уй, илмий секретарга.

●

Театр

НАВОИЙ НОМЛИ ЎЗБЕК ДАВЛАТ АКАДЕМИК КАТТА ТЕАТРИДА — 15/IX да **Пиковая дама**, 16/IX да **Фирибгарнинг найранглари** (12.00), **Жизель** (19.00).

Ўзбекистон ССР Телевидение ва радиоэшиттириш давлат комитети коллективи мақомчилар ансамблининг яккахон ашулачиси И. Малаковга акаси

Абрам Ашурович МАЛАКОВнинг

вафот этганлиги муносабати билан чуқур таъзия изҳор қилади.

ЯНГИЛИКЛАР

Матбаачилар учун

● «Алмаликсвинецстрой» трестига қарашли 349-механизациялашган кўчма колонна бунёдкорлари шаҳарнинг химиклар шаҳарчаси микрорайонида янги босмахона биносини фойдаланишга топширдилар.

Икки қаватли босмахона замонавий услубда қурилган бўлиб, шинам, барча қулайликларга эга. Шаҳар матбаачилари яқин кунларда бу ерда иш бошлайдилар.

О. ХУШНАЗАРОВ.

Шаҳарга зилол сув

● Чуст шаҳрининг Каркидон ва Карнон қишлоқлари ўртасидаги ботқоқликда саккизта қудуқ қазилди. Бу қудуқ сувлари қувурлар орқали шаҳарга олиб келинди.

Шу тариқа шаҳарнинг айрим маҳаллаларидаги сув танқислигига барҳам берилди. Шунингдек, райондаги Калинин номли, Навоий номли, «1-Май» колхозларининг 600 гектарга яқин ерлари ҳам сув билан таъминланди. Бу хайрли ишда «Наманганирстрой» трестига қарашли Чуст механизациялашган кўчма колоннаси коллективининг ҳиссаси катта.

А. ЗОИРОВ.

Қурилиш қизғин

● «Узкоопстроймонтаж»нинг Наманган областидаги механизациялашган кўчма колоннаси қурувчилари Косонсой районининг Чиндовул қишлоғи марказида уч қаватли универмаг биносини қуришаётир.

Ҳозирга қадар қурувчилар 150 минг сўмликдан зиёд иш бажардилар. Қурувчилардан А. Мамадиев, Д. Камолов, пайвандчи Т. Эргашев ва кранчи А. Ғафуровлар самарали ишлаб, ҳаммага ўрнак бўлишаётир.

Қурувчилар йил охиригача «Универмаг»ни фойдаланишга топшириш учун барча имкониятлардан фойдаланмоқдалар.

М. ИМОМАДИЕВ.

Аҳоли мамнун

● Қарши районидаги Потрон қишлоғида яна бир магазин очилди.

Бу савдо комплексига «Лола» деб ном берилди. Универсал магазин замонавий усулда қурилган. Магазинда тайёр кийим-кечаклар, пойабзал, трикотаж, галантерея бўлимлари бор.

Х. НАЗАРОВ.

Ҳовли тўйлари

● Ғиждувон шаҳри йил сайин кенгайиб, обод бўлаётир. Шаҳарда уй-жой қурилиши авж олиб боряпти.

Уй-жой қурилиши юзасидан меҳнаткашлардан тушган 100 дан зиёд аризага мувофиқ аҳолига участка ерлари ажратиб берилди. Йилнинг ўтган ойлари мобайнида 80 дан ортиқ оила шинам уйларга кўчиб, ҳовли тўйлари ўтказдилар.

И. ҲАМРОЕВ.

* * *

Шунингдек, редакцияга хат йўлланган **А. Мадраҳимов, Б. Холматов** (Фарғона), **Ш. Ҳасанов, Р. Неъматов** (Навоий), **Н. Турдиалиев, К. Тўраев, И. Нишонов** (Наманган), **Ж. Аноров** (Сурхондарё), **А. Толипов, Н. Сулаймонов** (Тошкент), **З. Равшанов** (Самарқанд) ва бошқа бир қатор газетхонларнинг хат-хабарларида ҳам республикамиз ҳаётига доир янгиликлар ҳақида хабар қилинади.

● СПОРТ ● СПОРТ ● ● СПОРТ ● СПОРТ ● ● СПОРТ ● СПОРТ ●

ОЛИМПИАДАЧИЛАР ОРАМИЗДА

ДАСТЛАБКИ РЕКОРДЛАР

Республикамиз пойтахти, Тошкент области, Самарқанд ва Наманган шаҳар спорт базаларида мактаб ўқувчиларининг Бутуниттифоқ Спартакиадаси мусобақалари қизғин давом этмоқда. Спортнинг айрим турлари бўйича баҳслар якунланиб, дастлабки чемпион ва совриндорлар аниқланмоқда.

Бадиий гимнастикани нафосат баҳси деб, бежиз айтишмайди. Тошкентдаги «Меҳнат резервлари» спорт комплексида бир неча кун давом этган мусобақада мухлислар қизларнинг нафис ва жозибадор ҳаракатларидан завқ олдилар. Алоҳида машқ бажаришда РСФСР командаси вакили Елена Деветьярова Спартакиаданинг мутлақ чемпиони номига сазовор бўлди. Омсклик Т. Дручинина билан термизлик М. Николаевалар кумуш ва бронза медалларига эга бўлишди. Вакилимиз Марина Николаева арғамчи билан машқ бажаришда олтин медаль олиб, халқа, тўп, булава билан қилган чиройли чиқишлари бўйича бронза медали совриндори бўлди. Команда ҳисобида РСФСР, Белоруссия ва Москва коллективлари фахрли ўринларни эгаллашди. Республикамиз гимнастикачилари тўртинчи ўринни олдилар.

«Юбилей» спорт саройида эса гимнастикачилар баҳси бошланди. Спорт гимнастикачилари ҳам моҳирлик билан машқ бажаришда мухлисларни ром этишмоқда. Республикамиз вакили Рамил Абзалов ҳозирча пешқадамлик қилмоқда. Унинг командадоши Феруза Маманазарованинг чиқишларини мутахассислар юқори баҳолашмоқда. Айниқса, унинг «Андижон полкаси» оҳангларига мос ҳаракатлари мухлислар олқиши билан уйғунлашиб кетмоқда.

Теннисчи йигит-қизларимиз дастлабки учрашувда имкониятни бой беришган эди. Қизлар командаси Қозоғистон коллективи билан иккинчи ўйинда муваффақият (4:0) қозонди. Гандболчилар эса мавқеларини мустаҳкамлашга ҳаракат қилишмоқда. Чунончи, республикамиз қизлар командаси ленинградлик гандболчиларни 20:18 ҳисобида ютиб, иккинчи ғалабага эришди. Қизларимиз совринли ўринлардан бирига даъвогар бўлиб туришибди. 7—12 ўринлар учун курашаётган ўсмирларимиз ҳам иккинчи ўйинни Қирғизистон командаси билан ўтказиб (34:33) мавқеларини бир оз яхшилашди. Сув тўпи бўйича республикамиз командаси Туркманистон коллективидан (20:2) устун келиб, яна бир муваффақиятга эришди.

Футболчиларимиз саралаш ўйинларини кўтаринки руҳда ўтказмоқдалар. Улар Эстония футболчиларини 3:1 ҳисобида ютиб, очколларини тўрттага етказдилар. Оғир атлетика бўйича 48 ва 52 килограмм вазнли спортчилар ўртасида баҳслар бўлиб ўтди. Фарғоналик енгил вазнли Р. Шокиров икки курашда 167,5 килограммли натижа кўрсатиб, саккизинчи ўринни эгаллаган эди. Унинг командадоши Оганес Микаэльян 200 килограммли натижа билан бронза медали совриндори бўлди. Арманистонлик А. Саргавасян 217,5 килограммли натижа кўрсатиб, ўсмирлар ўртасида Бутуниттифоқ рекордига эришди.

Редактор ўринбосари А. НАБИХУЖАЕВ.

ТЕЛЕВИДЕНИЕ

15 СЕНТЯБРЬ, ШАНБА

МОСКВА-I. 9.00 — Время. 9.40 — Ҳужжатли фильмлар. 10.25 — Спортлото. 10.35 — Рассомлар ҳақида ҳикоялар. 11.30 — Кўплаб сифатли товарлар етказиб берайлик. 12.00 — Ҳужжатли фильм. 12.20 — Шахмат бўйича жаҳон чемпионати. 12.35 — Концерт. 13.05 — Халқаро Дўстлик мусобақалари. 13.50 — Ўртоқ қўшиқ. 14.35 — Оила ва мактаб. 15.05 — Сиз бунга қодирсиз. 15.50 — Дунё воқеалари. 16.05 — Ёш гвардия. Бадиий фильм. 1-серия. 17.30 — Мюнхен фитнасининг оқибатлари. 18.25 — Мультфильм. 18.35 — Концерт. 18.55 — Сиёсий шарҳловчи В. П. Бекетов суҳбати. 19.25 — Ҳайвонот оламида. 20.25 — Шерлок Холмс ва доктор Ватсоннинг саргузаштлари. Бадиий фильм. 1-серия. Товламачилар қироли. 21.30 — Время. 22.05 — Оперетта шинавандалари, Сизлар учун. 23.10 — Фильм-концерт. 00.15 — Янгиликлар.

МОСКВА-II. 9.00 — Гимнастика. 9.15 — Агар соғлом бўлай десанг. 9.30 — Ватанимни куйлайман. 10.30 — Ҳужжатли фильмлар. 11.10 — Тонгги почта. 11.40 — Ритмик гимнастика. 12.10 — ХАБАРОВСК ТЕЛЕСТУДИЯСИНИНГ ПРОГРАММАСИ. 13.00 — Концерт. 13.25— Ҳаётга йўлланма. 14.15 — Вертолётда учиш спорти бўйича СССР чемпионати. 14.45 — Табассум билан. Кино-концерт. 15.30 — Мультфильм. 15.40 — Фестивраллар, конкурслар, концертлар. 16.30 — Халқаро обзор. 16.45 — Телефильм. 17.45 — Музикали киоск. 18.10 — Кулги кечаси. 19.45 — Здоровье. 20.30 — Хайрли тун, кичкинтойлар. 20.45 — Телефильмлар. 21.30 — Время. 22.05 — Сенсиз қандай яшайман? Бадиий фильм. 23.15 — Концерт. 23.50 — Телефильм.

ТОШКЕНТ-I. 10.00 — Ахборот. 10.25 — Болалар учун фильм. 10.45 — Одам амфибия. Бадиий фильм. 12.20 — Касаба союзлари — коммунизм мактаби. 12.50 — Кинохроника. 13.35 — Светофор. 14.35 — Инсон ва табиат. 17.55 — Дилдан куйлаб, ўйна қувнаб. 18.55 —Мактаб ўқувчиларининг Бутуниттифоқ Спартакиадаси. Эркин кураш. 19.30 — Ахборот. 19.45 — Телеминиатюралар. 20.30 — Ахборот. 20.50 — Ғуломжон Еқубов куйлайди. 21.30 — Время. 22.05 — Хирмонингизга барака. 22.20 — Цирк.

16 СЕНТЯБРЬ, ЯКШАНБА

МОСКВА-I. 9.00 — Время. 9.45 — Халқ куйлари. 10.00 — Будильник. 10.30 — Совет Иттифоқига хизмат қиламан! 11.30 —Здоровье. 12.15 —Тонгги почта. 12.45 — Қишлоқ янгиликлари. 13.45 — Музикали киоск. 14.15 — Халқаро Дўстлик мусобақалари. 15.00 — Саёҳатчилар клуби. 16.00 — Ёш гвардия. Бадиий фильм. 2-серия. 17.20 — Бугун —Ўрмон ходимлари куни. 17.50 — Концерт. 18.35 — Халқаро панорама. 19.20— Шерлок Холмс ва доктор Ватсоннинг саргузаштлари. Бадиий фильм. 2-серия. Ўлим билан олишув. 3-серия. Иўлбарс ови. 21.30 — Время. 22.05 — Концерт. 22.40 — Поэзия. 23.20 — Илмий-оммабоп фильм. 23.55 — Янгиликлар.

МОСКВА-II. 9.00 — Зарядка-га сафланинг! 9.20 — Спорт ҳақида ҳужжатли фильмлар. 10.00 — Рус тили. 10.30 — Объектив. 11.00 — Концерт. 12.05 — Ерда, самода, денгизда. 12.35 — Мўъжизасиз-мўъжизалар. 13.30 — Ҳужжатли фильм. 14.30 — Концерт. 15.00 — ВОЛГОГРАД ТЕЛЕСТУДИЯСИНИНГ ПРОГРАММАСИ. 16.00 — Мухбирларимиз ҳикоя қиладилар. 16.30 — Ёдингдами, ўртоқ. 17.30 — Менинг тақдирим. Бадиий фильм. 1-серия. 18.40 — Концерт. 19.30 — Инсон — замин соҳиби. 20.30 — Хайрли тун, кичкинтойлар. 20.45 — Концерт. 21.00 — Спидвей бўйича жаҳон чемпионати. 21.30 — Время. 22.05 — Цирк. Бадиий фильм. 23.35 — Концерт.

ТОШКЕНТ-I. 10.00 — Ахборот. 10.25 — Телеминиатюралар. 11.10 — Мактаб ўқувчиларининг Бутуниттифоқ Спартакиадаси. Спорт гимнастикаси. 11.45 — Болажон қиз. Бадиий фильм. 13.05 — Кувнок стартлар. 14.05 — Реклама. 18.05 — Қўғирчоқ фильм. 18.15 — Бугун — Ўрмон ходимлари куни. 18.45 —Оламга саёҳат. 19.30—Ахборот. 19.45 — Фақат катталар учун мультфильмлар. 20.30 — Ахборот. 20.50 —Концерт. 21.30 — Время. 22.05— Оталар сўзи — ақлнинг кўзи. 23.05 — Телефильм.

СОВЕТ УЗБЕКИСТОНИ

Орган ЦК Компартии Узбекистана, Верховного Совета и Совета Министров Узбекской ССР

ҚИРҒИЗИСТОН ТЕЛЕВИДЕНИЕСИНИНГ ПРОГРАММАСИ.

РАДИО

15 СЕНТЯБРЬ, ШАНБА

БИРИНЧИ ПРОГРАММА. 8.30 — Радиотингловчилар таклиф этган программа асосида концерт. 9.30 —Ёшлик. 10.15 — Гулшан. 13.00 — Чорвадор. 13.30 — Қишлоқ меҳнаткашлари, Сизлар учун. 14.00 —Боғдорчиликдаги муаммолар. 17.00 — Музикали салом. 18.15 — Халқаро кундалик. 18.30 — Таниш оҳанглар. 19.25 —Ёшлик. 20.50— Болгария Халқ Республикаси эълон қилинган кунга. 21.00 — Шанба оқшомида. 22.30 — Тошкентнинг олтин кузи. 23.10 — Мактаб ўқувчиларининг XVII Бутуниттифоқ Спартакиадаси кундалиги.

БИЗНИНГ АДРЕС: 700000, Тошкент-П. Ленин кўчаси, 41.

ТЕЛЕФОНЛАР

Хатлар ва оммавий ишлар бўлими — 33-21-43, 32-53-16, 32-53-20, 33-11-49, 32-54-13.

Р — 09459. Ўзбекистон Компартияси Марказий Комитети нашриётининг Меҳнат Қизил Байроқ орденли босмахонаси. Тошкент шаҳри. ИНДЕКС 64583. В. — 212. 1 2 3 4 5 6 7 8 9 10 11 12