*Бутун дунё пролетарлари, бирлашингиз!*

# СОВЕТ ЎЗБЕКИСТОНИ

**Ўзбекистон Компартияси Марказий Комитети, Ўзбекистон ССР Олий Совети ва Министрлар Советининг органи**

ГАЗЕТА 1918 ЙИЛ 21 ИЮНДАН ЧИҚА БОШЛАГАН • 13 июль 1974 йил, шанба • № 163 (15.943). • Баҳоси 2 тийин.

### ЎРТОҚ Л. И. БРЕЖНЕВНИНГ ПОЛЬШАГА ВИЗИТИ ТЎҒРИСИДА

КПСС Марказий Комитетининг Бош секретари ўртоқ Л. И. Брежнев Польша қайта тикланганлигининг 30 йиллигига бағишланган тантаналарда қатнашмоқ учун Польша Бирлашган ишчи партияси Марказий Комитети, Польша Халқ Республикаси Давлат Кенгаши ва Министрлар Советининг таклифига биноан Польша Халқ Республикасига боради.

### РЕСПУБЛИКА ЛЕКТОРИЙСИДА

12 июль куни Ўзбекистон Компартияси Марказий Комитети ҳузуридаги Ўзбекистон ССР ва Ўзбекистон Компартияси ташкил этилганлигининг 50 йиллигига бағишланган «Биз — ленинчи интернационалистлармиз» деб аталган лекторийсида навбатдаги машғулот бўлиб ўтди.

Ўзбекистон ССР Фанлар академиясининг мухбир аъзоси, тарих фанлари доктори, профессор Х. Т. Турсунов «Ленин социалистик интернационализмнинг моҳияти ва принциплари тўғрисида» деган мавзуда лекция ўқиди.

(ЎзТАГ).

## ОРБИТАДА ИШ КУНЛАРИ

ПАРВОЗНИ БОШҚАРИШ МАРКАЗИ, 12 июль. (ТАСС). Учувчи бошқарадиган «Салют-3» станциясининг учиши давом этмоқда. Ўтган суткаларда космонавтлар Павел Попович ва Юрий Артюхин Ер атмосфераси ва Ер атрофи космик фазоси устида навбатдаги тадқиқотлар туркумини ўтказдилар.

Космик аппаратларни мустақил ҳолда йўллаб бориш воситалари ва методларини янада пишиқтириш мақсадида Ернинг, шунингдек Ойнинг оқшомги ва кундузги уфқлари фотосуратларга олинди. Олинган маълумотлардан навигацияда ҳақиқий уфқ юзаси вазиятини аниқлашда таянч чизиқ сифатида ҳамда Ер атмосфераси юқори қатламларини бундан буён ўрганишда фойдаланилади.

Медицина эксперименталр программаси бўйича махсус аппаратлар ёрдамида вестибуляр аппаратнинг вазнсизлик ҳолатига мослашиш даражаси махсус аппаратлар ёрдами билан аниқланди. Юрак-қон томир системасининг тадқиқотлари ҳам давом эттирилди.

Станция ичида микробиологик культиватор бор. Космонавтлар ҳар куни бактерияларни озуқа муҳитига экиб, биологик блокнинг ишини назорат қилиб турибдилар. Бу экспериментнинг мақсади — вазнсизлик шароитларида бактерияларнинг уруғиш хусусиятларини ўрганишдан иборатдир.

Экипажнинг бугунги иш куни Москва вақти билан соат 8 да бошланди. Радио алоқа сеансларида командир ва борт-инженер «Салют-3» станцияси ичидаги ишлар учиш программасига тўла мувофиқ равишда ўтаётганлигини Ерга хабар қилдилар.

### ЎЗБЕКИСТОН КОМПАРТИЯСИ МАРКАЗИЙ КОМИТЕТИ ВА ЎЗБЕКИСТОН ССР МИНИСТРЛАР СОВЕТИДА

# РЕСПУБЛИКАДА ПРОФЕССИОНАЛ БАДИИЙ ТАЪЛИМНИ ЯНАДА ТАКОМИЛЛАШТИРИШ ТЎҒРИСИДА

Совет ҳокимияти йилларида, Коммунистик партиянинг доимий ғамхўрлиги туфайли Ўзбекистонда санъат ўқув юртларининг кенг тармоғи барпо этилди, бу ўқув юртларида айни вақтда 60 мингдан ортиқ киши таълим олмоқда. Тошкент Давлат консерваториясида, Театр рассомчилик институтини, музыка, хореография, бадиий билим юртларини ва маданий-оқартув техникумларини ҳар йили тамомлаб чиқаётган 2000 дан ортиқ киши Ўзбекистоннинг, шунингдек қардош иттифоқдош республикаларнинг, театрларига, концерт ташкилотларига ва бошқа маданиятга муассасаларига юборилмоқда. Улардан кўплари ижодий, педагогик ва илмий ишда катта муваффақиятларга эришдилар.

Ўқув юртларининг моддий базаси мустаҳкамланмоқда, студентлар ва ўқувчиларнинг маданий-маиший шароитлари яхшиланмоқда. 1974 ўқув йилидан бошлаб очиладиган Тошкент Давлат маданият институти бадиий таълимни ривожлантириш тўғрисида Коммунистик партия билан Совет ҳукумати қилаётган ғамхўрликнинг янги ифодасидир.

Шу билан бирга. Ўзбекистон Компартияси Марказий Комитети ва Ўзбекистон ССР Министрлар Совети республикада профессионал бадиий таълимни янада такомиллаштириш тўғрисида якинда қабул қилинган қарорда таъкидлаб ўтганларидек, бадиий таълимнинг аҳволи юқори малакали санъат мутахассисларини тайёрлашни ҳали ҳам тўла-тўкис таъминла й олмаётир.

Ўзбекистон ССР Маданият министрлигининг ўқув юртларига истеъдодли ишчи ва ҳунлар ёшлари кам қабул қилинмоқда. Талабаларни танлаб олишда уларнинг профессионал қобилиятлари етарли равишда ўрганилмаётир. Шу мақсадда хаваскорлик санъатининг имкониятларидан, эстетик тарбиянинг оммавий формаларидан, шунингдек Ўзбекистон ССР Маориф министрлигининг мавжуд бошланғич бадиий таълим тармоғидан дуруст фойдаланилмаётир.

Олий ўқув юртлари ва билим юртларидаги таълим-тарбия жараёнини, махсус фанларни ўқитиш программалари ва методикасини анча яхшилаш, уларнинг маданият муассасалари ва ижодий ташкилотлар билан профессионал алоқаларини мустаҳкамлаш, ғоявий-сиёсий ишни анча яхшилаш лозим.

Профессор-муаллим кадрларни тайёрлашда катта камчиликлар бор. Бир қанча ўқув юртлари юқори малакали педагоглар билан таъмин этилмаган, уларнинг кўплари ўриндошлик иши билан ортиқча банд қилиб қўйилган, кўпинча ўқув планларини бажармайдилар, талабаларга яхши талабчанлик қилмайдилар.

Ўзбекистон ССР Маданият министрлиги юқори малакали педагог кадрларни тарбиялашга дуруст эътибор бермаётир, мамлакатнинг марказий шаҳарларидаги олий ўқув юртларининг махсус аспирантурасида ҳамда малакани ошириш системасида шундай кадрларни тайёрлаш имкониятларидан тўла-тўкис фойдаланмаётир, олий ўқув юртларида илмий-тадқиқот ишларини ташкил этишга нисбатан юксак талабчанлик кўрсатмаётир.

Мутахассисларни тайёрлашни перспектив планлаштиришда катта камчиликлар бор. Профессионал режиссёрлар, вокалистлар, ижрочи созандалар, театр-томошаноларнинг раҳбар ходимлари ва бошқа мутахассисларнинг раҳбарлик состави аввалгидек оз тайёрланмоқда. Айни вақтда кўпгина студентларга истиқболи бўлмаган касблар ўргатилмоқда.

Баъзи бир олий ва ўрта махсус ўқув юртлари бир амаллаб мосланган биноларда жойлашган, ётоқхоналар, асбоб-ускуналар ва кўлланмалар билан етарли равишда таъмин этилмаган.

Ўзбекистон ССР Маданият министрлиги, маҳаллий партия ва совет органлари, касаба союз ва комсомол ташкилотлари олий ўқув юртларининг, маданий-оқартув техникумларининг, билим юртларининг ва болалар музыка мактабларининг фаолиятини яхшилаш тўғрисида дуруст ғамхўрлик қилмаётирлар, уларга ҳамиша амалий ёрдам бермоқдалар, деб бўлмайди, жойларда ёш мутахассислардан тўла фойдаланиш, самарали меҳнат қилиш учун уларга шарт-шароит яратиб бериш масалаларига яхши эътибор бермаётирлар.

Ўзбекистон Компартияси Марказий Комитети билан Ўзбекистон ССР Министрлар Совети ҳар томонлама бадиий-эстетик тарбиялаш системасини ривожлантиришни, бу системанинг профессионал санъат учун юқори малакали мутахассислар, шунингдек муаллимлар ва илмий кадрлар тайёрлаш билан узвий равишда боғланишини таъминлашни Ўзбекистон ССР Маданият, Маориф, Олий ва ўрта махсус таълим министрликларининг, ижодий союзлар ва ташкилотлар, олий ва ўрта махсус ўқув юртларининг асосий вазифаларидан бири, деб ҳисоблайдилар.

Ўзбекистон ССР Маориф министрлигига мактабгача ва мактаб ёшидаги болаларни ҳар томонлама бадиий-эстетик тарбиялашни ривожлантиришга доир қўшимча тадбирларни ишлаб чиқиб, амалга ошириш, ўқувчи ёшларнинг Ўзбекистон ССР Маданият министрлиги, ижодий союзлар ва бошқа ташкилотлар билан биргаликда ўтказиладиган бадиий ҳаваскорлик анъанавий кўрик-конкурсларининг ғоявий-эстетик тарбиялашдаги ролини оширишга топширилди.

Ўзбекистон ССР Маориф министрлигига, Ўзбекистон ССР Маданият министрлиги билан биргаликда 1975-76 ўқув йилидан бошлаб тажриба тариқасида Тошкент, Нукус, Бухоро ва Фарғонадаги музыка мактаблари базасида музыка тасвирий санъат ва бошқа санъат бўлимлари бўлган болалар санъат мактабларини барпо этиш;

Самарқанд, Бухоро, Фарғона, Нукусда энг кобилиятли болаларни профессионал музыка ўқув юртларига киришга тайёрлаш учун область база болалар мактабларини белгилаб қўйиш;

Р. М. Глиэр номидаги республика музыка мактаб-интернатига, республика бадиий мактаб-интернатига олий бадиий ўқув юртларига кириш учун энг кобилиятли болаларни асосан областлардан шу мақсад йўлида тайёрлаш учун қабул қилинади, деб белгилаб қўйиш;

ихтисослаштирилган республика мактаб-интернатларига ва В. А. Успенский номидаги ўн йиллик мактабга, қолганларини эса база болалар музыка мактаблари ва санъат мактабларига ўқувчилар танлаб олиш ва уларни тайёрлаш учун олий ўқув юртларининг методик раҳбарлигини тубдан яхшилашга ва масъулиятини оширишга эришиш топширилди.

Ўзбекистон ССР Маданият министрлигига қуйидагилар топширилади:

болалар музыка мактабларини, санъат мактабларини ва бошқа ихтисослаштирилган бошланғич ҳамда ўрта бадиий ўқув юртларини педагог кадрлар билан таъминлаш учун, шунингдек санъат соҳасидаги бошқа ўрта малакали мутахассисларни тайёрлаш учун 1975-76 ўқув йилидан бошлаб Самарқанд ва Нукусдаги музыка билим юртлари музыка, тасвирий санъат ва санъатнинг бошқа турлари бўлимлари бўлган санъат билим юртларига айлантирилсин;

талабаларнинг тўғри профилланиши таъминлансин, уларни профессионал ихтисослаштириш тегишли театрлар, концерт ташкилотлари, рассомчилик устаханалари ва шу кабиларнинг ижодий коллективлари билан узвий алоқада ўтказилсин;

мамлакатнинг марказий шаҳарлари, ўқув юртларида, республикага конкурсдан ташқари бериб қўйиладиган ўринларнинг мақбул тарзда фойдаланиш учун номзодларни пухта танлаш чоралари кўрилсин, уларнинг тайёрлигини якка тартибда текшириш республиканинг энг тажрибали муаллимлари жалб этилсин;

олий малакали мутахассисларни тайёрлаш учун уларни Москва, Ленинграддаги ва мамлакатнинг бошқа шаҳарларидаги махсус аспирантурага юборишнинг имкониятларидан кенгроқ фойдаланилсин;

махсус фанларни, ижтимоий фанларни ўқитиш сифатини ошириш, бадиий ўқув юртларини малакали профессор-муаллим кадрлар билан таъминлаш учун қатъий чоралар кўрилсин, бўш турган лавозимларни эгаллаш учун конкурсдан ўтказишга талабчанлик оширилсин, республиканинг бадиий ўқув юртларида консультация бериш ва ишлаш учун мамлакатнинг бошқа шаҳарларидан муаллимлар таклиф қилиш одат тусига киритилсин;

Москва, Ленинград, Киевдаги тегишли олий ўқув юртларида, шунингдек Ўзбекистон ўқув юртлари ҳузурида педагоглар состави малакасини ошириш ташкил этилсин. Белгилаб қўйилсинки, ҳар бир катта муаллим ва муаллим камида беш йилда бир марта малакани ошириш курсида ўқиши лозим;

1975-76 ўқув йилидан бошлаб постановка қисмининг мудири, сахна машинистлари, костюм цехларининг ва бошқа тайёрлов цехларининг мутахассислари кадрларини тайёрлаш учун театр-техникавий билим юртини очиш тўғрисидаги таклиф тайёрланиб, Ўзбекистон ССР ҳукумати муҳокамасига қўйилсин

Ҳамза Ҳакимзода Ниёзий номидаги Санъатшунослик институти зиммасига Ўзбекистон Маданият министрлигининг олий ўқув юртларидаги илмий-тадқиқот ишларини мувофиқлаштириб бориш вазифаси юклатилди.

Ўзбекистон ССР Маориф министрлигига Ўзбекистон ССР Молия министрлиги билан биргаликда музыка ва музыка-бадиий мактаб интернатларида ўқиш ҳақини бекор қилиш тўғрисидаги; болалар музыка мактабларини, область база музыка мактабларида ва санъат мактабларида ўқиш ҳақининг табақалаштирилган тартибини жорий этиш тўғрисидаги таклифларни бир ойлик муддат ичида тайёрлаб, Ўзбекистон ССР Министрлар Советига тақдим этиш топширилди.

Ўзбекистон ССР Госплани билан Ўзбекистон ССР Маданият министрлиги:

бадиий маданият мутахассисларини тайёрлаш перспектив планини кўриб чиқиб, тасдиқласин-лар, амалий тажрибага эга бўлган санъат ходимлари орасидан театр-томошаноларнинг режиссёрлари ва раҳбарларини, шунингдек оперетта, эстрада балетмейстерлари, актёрларини ҳамда бошқа тахчил касбдаги мутахассисларни эҳтиёжга муносиб равишда тайёрлашни, шунингдек европача музыка асбоблари, дирижёрлик, тасвирий санъат бўлимлари ва бошқа бўлимларга областлардан келган ёшларни кўпрок қабул қилишни алоҳида кўзда тутсинлар.

Ўзбекистон ССР Госплани билан Молия министрлиги халқ хўжалик планларида ва бюджетда:

1975 йилда бадиий билим юртлари шаҳарчасини планлаштиришни ва унинг қурилишига 1976 йилда киришилишни кўзда тутишлари;

1976 йилдан бошлаб Ўзбекистон ССР Маданият ва Маориф министрликларига янги ташкил этиладиган санъат билим юртлари, болалар санъат мактаблари ва область база болалар музыка мактаблари қурилишига ва уларни реконструкция қилишга маблағ ажратишлари;

Ўзбекистон ССР Маданият ва Маориф министрликларининг инструмент ва бошқа махсус асбоб ускуналар, шунингдек транспорт сотиб олиш учун маблағ ажратиш тўғрисидаги талабномаларини йил сайин кўриб чиқишлари лозим.

Область партия комитетлари, Қорақалпоғистон АССР Министрлар Совети, область ижроия комитетлари, Тошкент шаҳар партия комитети ва шаҳар ижроия комитети Ўзбекистон касаба союзлари республика Совети, Ўзбекистон ЛКСМ Марказий Комитети бадиий ўқув юртларининг эҳтиёжларига, юқори малакали санъат мутахассисларини тайёрлашни такомиллаштиришга, студентлар ва ўқувчиларнинг маданий-маиший шароитларини яхшилашга, уларга муваффақиятли ўқиш ва истеъдодларини ривожлантириш учун ҳамма имкониятларни яратишга доимий равишда эътибор беришлари керак.

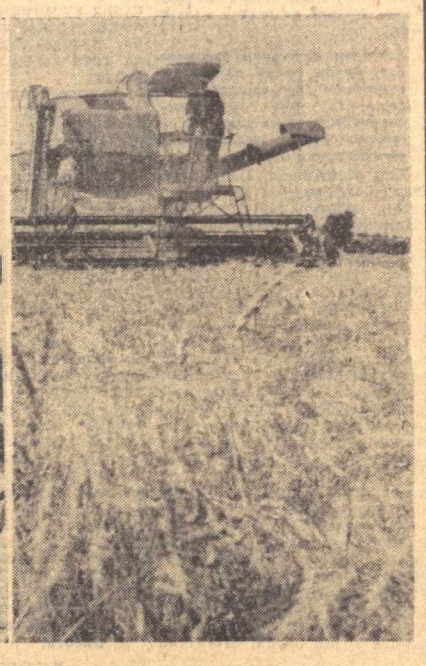

Бухоро области Вобкент районидаги Калинин номли колхоз ғалладорлари тўқкизинчи беш йилликнинг тўртинчи белгиловчи йилида мўл ҳосил етиштирдилар. Ғалладорлар гектаридан 30 центнердан дон олиш учун аҳд қилганлар. Суратда: илғор комбайнчи Меҳнат Қизил Байроқ орденли Тоғай Нуров ўримда.

А. Тўраев фотоси.

# Н. В. ПОДГОРНИЙНИНГ СОМАЛИДА БЎЛИШИ

МОГАДИШО, 11 июль. (ТАСС махсус мухбири). Бугун бу ерда СССР Олий Совети Президиумининг Раиси Н. В. Подгорний билан Сомали Демократик Республикаси Олий революцион кенгашининг президенти генерал Муҳаммад Сиад Барре ўртасида Совет—Сомали музокаралари давом эттирилди.

Икки томонлама муносабатларга тааллуқли бўлган кўпгина масалалар юзасидан, жумладан, СССР билан Сомали ўртасида иқтисодий ва техникавий ҳамкорликни янада кенгайтириш ҳамда кучайтириш масаласи юзасидан, шунингдек ҳар икки томонни қизиқтирувчи актуал халқаро проблемалар юзасидан фикрлашиб олиш давом эттирилди.

* * *

МОГАДИШО, 11 июль. (ТАСС махсус мухбири). Бугун бу ердаги халқ саройида СССР Олий Совети Президиумининг Раиси Н. В. Подгорний билан Сомали Демократик Республикаси Олий революцион кенгашининг президенти генерал Муҳаммад Сиад Барре Совет Социалистик Республикалари Иттифоқи билан Сомали Демократик Республикаси ўртасида дўстлик ва ҳамкорлик тўғрисидаги шартномани имзоладилар. Совет—Сомали аҳбороти ҳам қилишиб олинди ва қабул қилинди.

Шартномани имзолаш тўғида совет томонидан — СССР Министрлар Совети Раисининг ўринбосари И. В. Архипов, СССР ташқи ишлар министрининг биринчи ўринбосари В. В. Кузнецов, СССР мудофаа министрининг биринчи ўринбосари, армия генерали С. Л. Соколов, СССРнинг Сомали Демократик Республикасидаги элчиси А. С. Пасютин, бошқа расмий кишилар;

Сомали томонидан — Олий революцион кенгашнинг вице-президенти, мудофаа давлат секретари Муҳаммад Али Самантар, Олий революцион кенгаш аъзоси Абдул Қодир Ҳожи Муҳаммад, ташқи ишлар бўйича давлат секретари Умар Артех Волиб, планлаштириш ва координациялаш давлат секретари Иброҳим Мойгаг Саматер, ташқи савдо давлат секретари Муҳаммад Варсама Али, минерал ресурслар ва сув ресурслари давлат секретари Муҳаммад Бурале Исмоил, қишлоқ хўжалиги давлат секретари Умар Салоҳ, саноат давлат секретари Абди Косим Салад, Сомали Демократик Республикасининг СССРдаги элчиси Аҳмад Муҳаммад Адан ҳозир бўлдилар.

Иқтисодий ва техникавий ҳамкорлик тўғрисида 1961 йил 2 июнда тузилган Совет — Сомали битимига доир протокол ҳам имзоланди. Протоколни СССР Министрлар Совети Раисининг ўринбосари И. В. Архипов билан Сомали Демократик Республикаси Олий революцион кенгашининг вице-президенти Муҳаммад Али Самантар имзоладилар.

* * *

МОГАДИШО, 11 июль. (ТАСС махсус мухбири). Бугун тушдан кейин Сомали пойтахтидаги стадионда Сомали — Совет дўстлигига бағишланган кўп минг кишилик митинг бўлди.

Митингда Сомали Демократик Республикаси Олий революцион кенгашининг президенти Муҳаммад Сиад Барре билан СССР Олий Совети Президиумининг Раиси Н. В. Подгорний нутқ сўзладилар.

* * *

КИСИМАЙО, 11 июль. (ТАСС махсус мухбири). СССР Олий Совети Президиуми Раиси Н. В. Подгорнийнинг Сомали Демократик Республикасига расмий визити давом этмоқда. Мамлакат раҳбарлари билан самимий вазиятда олиб борилаётган музокаралар ва ўтказилаётган суҳбатлар, Сомали аҳолиси билан бўлаётган самимий учрашувлар Сомали халқи Советлар мамлакати халқига дўстона ҳис-туйғуларини изҳор этаётганлигининг яққол далилидир.

Н. В. Подгорний билан Олий революцион кенгаш президенти Муҳаммад Сиад Барре 10 июлда Могадишодан Куйи Жуба областидаги маъмурий марказ бўлган Кисимайога келдилар. Бу шаҳар экватордан 60 километрча жанубда Ҳинд океани соҳилида жойлашган.

Кисимайо аэропорти Совет Иттифоқи ва Сомали Давлат байроқлари, шиорлар билан безатилган эди. Бу шиорларга рус ва Сомали тилларида: «СССР—Сомали халқининг содиқ дўсти», «Яшасин Улуғ Октябрь социалистик революцияси!», «Яшасин марксизм-ленинизм!» деган сўзлар ёзилган.

СССР ва Сомали Демократик Республикасининг Давлат гимнлари ижро этилди. Н. В. Подгорний билан Муҳаммад Сиад Барре фахрий қоровул сафи олдидан ўтдилар.

Аэропортда ҳурматли меҳмонларни ва уларга ҳамроҳ бўлган Совет ҳамда Сомали расмий кишиларини область революцион кенгашининг раиси подполковник Иброҳим Абди Нур, жамоатчилик вакиллари, Кисимайо ўқувчилари, совет мутахассислари шодиёна кутиб олдилар. Резиденцияга бориш йўлида Н. В. Подгорний билан Муҳаммад Сиад Баррени шаҳарнинг минг-минглаб аҳолиси самимий табриклади.

Н. В. Подгорний билан Муҳаммад Сиад Барре шу куни гўшт комбинатига бордилар. Шу корхона директори Исмоил Ҳожи Фараҳ рус тилида изоҳ бериб турди — у Москва Давлат университетининг иқтисодий факультетини тамомлаган эди. Исмоил Ҳожи Фараҳ бундай деди: Совет Иттифоқининг ёрдами билан қурилган ва фойдаланишга топширилган бу комбинат Сомали Демократик Республикасидаги энг йирик давлат корхоналаридан биридир.

Гўшт комбинати, деб таъкидлади директор, миллий кадрлар етиштирувчи чинакам манба бўлиб қолди. Ҳозирги вақтда деярли барча ишлаб чиқариш жараёнларини сомалилик ходимлар бажармоқда. Бунда совет мутахассисларининг хизмати жуда ҳам каттадир. Улар ўз билим ва тажрибаларини сомалилик ўртоқлари билан баҳам кўрмоқдалар, уларга меҳнатга социалистик муносабатда бўлишни ўргатмоқдалар.

Корхонани кўздан кечиргандан кейин Н. В. Подгорний ҳурматли меҳмонлар дафтарига қуйидаги сўзларни ёзиб қолдирди:

«Биз заводингиз билан ғоят қизиқиб танишдик. Бу завод мамлакат экономикасининг давлат секторини мустаҳкамлашда муҳим роль ўйнамоқда. Бу корхонани қуришда Совет Иттифоқи иштирок этганлиги ҳар икки давлат ва халқларимиз ўртасидаги дўстлик ва ҳамкорликнинг конкрет ифодаларидан биридир.

Заводнинг барча ишчиларига ва хизматчиларига Сомали Демократик Республикасининг бахт-саодати ва гуллаб яшнаши йўлида янги муваффақиятларга эришувларини тилайман».

Область революцион кенгаш раиси Иброҳим Абди Нур Н. В. Подгорний шарафига нонушта зиёфат берди.

Тушдан кейин Кисимайо стадионида Сомали—Совет дўстлигига бағишланган кўп кишилик митинг бўлиб ўтди.

Митингда Сомали Демократик Республика Олий революцион кенгашининг президенти генерал Муҳаммад Сиад Барре билан СССР Олий Совети Президиумининг Раиси Н. В. Подгорний нутқ сўзладилар. Уларнинг нутқлари зўр эътибор билан тингланди ва қарсаклар билан кутиб олинди.

Митинг Совет Иттифоқи билан Сомали Демократик Республикаси Давлат гимнларини ижро этиш билан тугади.

Н. В. Подгорний, Муҳаммад Сиад Барре ва уларнинг ҳамроҳлари 11 июль куни Кисимайодан Сомали пойтахти Могадишога қайтиб келдилар.

* * *

МОГАДИШО, 12 июль. (ТАСС махсус мухбири). Могадишо аҳолиси, Сомали Демократик Республикасининг бутун аҳолиси учун 11 июль — унутилмас байрам куни бўлди. Неча ўн минглаб сомалиликлар шу куни совет халқига самимий дўстликларини намойиш этгани бегараз ёрдами учун Советлар мамлакатига миннатдорлик ҳис-туйғуларини билдиргани пойтахт стадионига келдилар.

Сомали — Совет дўстлиги митинги бўлиб ўтган стадион Совет Иттифоқи ва Сомали Демократик Республикасининг Давлат байроқлари, «Сомали Совет Иттифоқидан миннатдор!», «Сомали билан СССРнинг дўстлиги мустаҳкамланаверсин!», «Бутун дунё пролетарлари, бирлашингиз!» деган шиорлар билан безатилган эди.

Митинг қатнашчилари Советлар мамлакати вакилларини ўринларидан туриб узоқ давом этган қарсаклар билан кутиб олдилар. Сомали Олий революцион кенгашининг президенти генерал Муҳаммад Сиад Барре, Олий революцион кенгаш вице президентлари генерал Ҳусайн Кулмиё Афра, генерал Муҳаммад Али Самантар, полковник Исмоил Али Абукар, Сомали ҳукуматининг аъзолари Н. В. Подгорний билан бирга митингга келдилар. Болалар, «Революция гуллари» пионер ташкилотининг аъзолари Совет Иттифоқидан келган меҳмонларга гулдасталар тутқаздилар.

Митинг аҳли самимий кутиб олган Сомали Олий революцион кенгаши президенти Муҳаммад Сиад Барре ва СССР Олий Совети Президиумининг Раиси Н. В. Подгорний нутқ сўзладилар. Уларнинг нутқлари зўр эътибор билан тингланди ва қарсаклар билан бир неча бор бўлиниб турди.

Шундан сўнг Сомалининг энг яхши кишиларига Олий революцион кенгаш президентининг мукофотлари — «Меҳнатдаги хизматлари учун» медалларини топшириш тантанали маросими бўлди. Муҳаммад Сиад Барренинг илтимосига биноан медаль ва дипломларни Н. В. Подгорний топширди.

Митинг Сомали Демократик Республикаси билан Совет Иттифоқи Давлат гимнларини ижро этиш билан тугади. Митинг сомали халқи билан совет халқи ўртасидаги тобора мустаҳкамланиб бораётган дўстликни, Сомали Демократик Республикаси билан СССР озодлик, социал тараққиёт учун, бутун дунёда тинчлик учун курашда бирдам эканлигини яққол намойиш қилди. Кечқурун Совет Иттифоқидан келган меҳмонлар шарафига миллий театрда катта байрам концерти қўйиб берилди.

## Н. В. ПОДГОРНИЙ Ватанига жўнаб кетди

МОГАДИШО, 12 июль. (ТАСС махсус мухбири). Бугун СССР Олий Совети Президиумининг Раиси Н. В. Подгорний Сомали Демократик Республикасидан Ватанига жўнаб кетди. У Сомали Олий революцион кенгашининг президенти генерал Муҳаммад Сиад Барренинг таклифига биноан расмий визит билан СДРда бўлди.

Могадишодаги аэропорт СССР ва СДР давлат байроқлари билан безатилган эди.

Сомали Олий революцион кенгашининг президенти генерал Муҳаммад Сиад Барре, Олий революцион кенгаш вице-президентлари генерал Ҳусайн Кулмиё Афра, генерал Муҳаммад Али Самантар, полковник Исмоил Али Абукар, Олий революцион кенгаш аъзолари, Сомали Демократик Республикаси ҳукуматининг аъзолари Н. В. Подгорнийни кузатиб қолдилар.

Кузатувчилар орасида СССРнинг СДРдаги элчиси А. С. Пасютин, шунингдек, Могадишодаги дипломатия ваколатхоналарининг бошлиқлари бор эди.

Пойтахт кўчаларида ва майдонларида, аэропортда Могадишонинг неча ўн минглаб аҳолиси Совет Иттифоқидан келган меҳмонларни шодиёна табриклаб турди.

Сомали Демократик Республикаси билан Совет Иттифоқининг Давлат гимнлари ижро этилди. Н. В. Подгорний ва Муҳаммад Сиад Барре фахрий қоровул сафи олдидан ўтдилар.

СССР Министрлар Совети Раисининг ўринбосари И. В. Архипов, СССР Ташқи ишлар министрининг биринчи ўринбосари В. В. Кузнецов, СССР мудофаа министрининг биринчи ўринбосари, армия генерали С. Л. Соколов Н. В. Подгорний билан бирга Могадишодан жўнаб кетдилар.

## ПАРТИЯ АКТИВИ ЙИҒИЛИШИ

11 июль куни Тошкент область партия активи йиғилиши бўлди. Область партия ташкилотларининг меҳнаткашлар коллективларини ҳуқуқ — тартиботни янада мустаҳкамлашга ва социалистик мулкни сақлашга сафарбар этиш соҳасида олиб бораётган ташкилотчилик ва сиёсий ишларни кучайтириш тўғрисида Тошкент область партия комитетининг иккинчи секретари В. В. Окунский доклад қилди.

(ЎзТАГ).

*Партия турмуши: қарор ва ижро*

# ТАЪСИРЧАН ВОСИТА

**Калинин районидаги генерал С. Раҳимов номли колхоз партия комитетининг аъзоси Т. Бобоевнинг «Қарор ижроси билан кучли» сарлавҳали мақоласи эълон қилингач, редакция коммунистлардан, партия активларидан мактублар ола бошлади. Уларда партия ҳаётининг муҳим механизми — қарор ва ижрони ташкил этишнинг янги форма ва методлари тилга олинади, бу ишни янада такомиллаштиришга оид мулоҳазалар айтилади. Қуйидаги дастлабки мактубларнинг айримларини эълон қиламиз.**

Бошланғич партия ташкилотининг кундалик ҳаётида қабул қилинган қарорларнинг ижросини ташкил этиш муҳим ўрин тутади. Деярли ҳар қандай қарор, — у хоҳ раҳбар партия органларининг қарори бўлсин, хоҳ партком, ёки бюро мажлиси, партия йиғилиши қабул қилган қарор бўлсин, — бошланғич ташкилотда бевосита амалга оширилади. Ижро ташкилотнинг жанговарлиги ва уюшқоқлигини кучайтиради, қайси соҳада бўлмасин, ўсишнинг таъсирчан тезлатгичи бўлиб хизмат қилади.

Шу жиҳатдан қараганда «Қарор ижроси билан кучли» сарлавҳали мақолада айтилган масалалар айниқса актуал бўлиб, муаллифнинг ташвишлари тушунарлидир.

Хўш, бизда бу ишлар қандай йўлга қўйилган? Ижрони назорат қилишнинг қандай формаларидан фойдаланмоқдамиз?

**Корхонамиз партия комитети ҳузурида қарорларнинг ижросини назорат қилиш билан шуғулланувчи сектор иш олиб бормоқда. Сектор аъзолари қарорларнинг бажарилиш муддатларига қараб, цех партия ташкилотларида бўладилар, партия бюроларининг ташкилотчилик ишларини ўрганадилар. Бирор жойда партия қарорларини бажаришда суст-нашликка йўл қўйилдими, сектор вазиятни атрофлича ўрганади, ишни жонлаштириш тадбирларини кўради.**

Беш йилликнинг белгиловчи йилида корхонамиз коллективи юксак марраларни белгилаб, оширилган социалистик мажбуриятлар қабул қилган. Бу бутун резервларни ишга солишни тақозо этади, албатта. Бироқ, апрель ойи бошларига келганда иш суръатида сусайиш рўй бераётгани маълум бўлиб қолди. Гоҳ у, гоҳ бу цехда ишга чиқмаслик ҳоллари рўй бера бошлади. Табиийки, бу ҳол партия комитетини ташвишлантирмай қолмади. Шунда меҳнат ва ишлаб чиқариш интизомининг аҳволини парткомда муҳокама қилмоқчи бўлдик. Актив коммунистлар, мутахассислар цехларда бўлиб, ҳақиқий аҳвол билан танишишди, ишчилар, инженер-техник ходимларнинг таклифлари, истакларини ўрганишди. Ишчи кунининг фотографияси таҳлил қилиб чиқилди. Булар партком мажлиси принципиал руҳда ўтишига, амалий қарорлар ишлаб чиқишига ёрдам берди. Партком аъзолари, айниқса, 1, 6-цехларнинг партия ташкилотлари бюроси адресига жиддий эътироз билдиришди. Партком барча меҳнат коллективларида меҳнат интизомини мустаҳкамлаш билан боғлиқ масалаларни муҳокама қилишни лозим топди, интизомни жиддий назоратга олишни талаб қилди. Цех партия ташкилотларига ишчилар ўртасида оммавий-сиёсий ишларни кучайтириш, машинасозларни меҳнатга онгли муносабат руҳида тарбиялаш соҳасида фаол ҳаракат қилиш топширилди.

Яқинда партком мажлисида ўша қарорнинг натижалари тўғрисида ахборот бердим. Мажлис арафасида 5, 7, 15, 8-цехларда бўлиб, партком қарори қандай бажарилгани билан танишдим. Барча коллективларда ишчининг белгиловчи йилдаги масъулияти ҳақида ўртоқларча принципиаллик руҳида йиғилишлар бўлиб ўтди. Ишга кечикиб келиш ҳоллари камайди. Сменада асбоб-ускуналарнинг бекор туриб қолишига ҳам барҳам берилди.

Коммунист Т. Бобоев газетада эълон қилинган мактубида назоратнинг самарали формаларини ёйиш лозимлигини таъкидлайди. Жуда тўғри гап. Ўз ўрнида мен ташкилотимизда синалган тажриба билан ўртоқлашдим. Худди шу сингари тажрибалар партиянинг олтин фондидир. Уларни тўплаш, ўрганиш ва ёйиш ғоят муҳим. Бу иш партиянинг бутун ташкилотчилик ишига самарали таъсир кўрсатиши шубҳасиз.

**У. ЭРМАТОВА,**
**«СССР 50 йиллиги» номидаги Тошкент трактор заводи партия комитетининг аъзоси.**

★

# ҚАРОР ҚОҒОЗДА ҚОЛМАСА...

Коммунист ўртоқ Т. Бобоевнинг газетада эълон қилинган мактубини ўқир эканман, ундаги масалаларни район партия комитетимиз ҳаётига қиёс қилдим. Шунда бир воқеани эсладим. Ўшанда райкомнинг бюро аъзолари ташвишга тушишган, лекин ишни яхшилаш учун кескин тадбирларни амалга ошириш лозимлигини ҳам билишарди.

Воқеа бундай бўлган эди. Калинин номли колхозда иш оқсай бошлади. Давлат планларини бажаришни таъминлаш, кишиларни унумли меҳнатга отлантириш ўрнига, колхоз раиси С. Каримов ва партия комитетининг секретари О. Шарипов ўртоқлар бегамликка берилишди, район партия комитети пленумлари, бюролари қабул қилган қарорларга масъулиятсизлик билан қараши. Уларни бажариш учун етарли ташкилотчилик кўрсатишмади. Натижада хўжаликни бошқаришда нуқсонлар рўй берди. Коллективда интизом бўшашди. Район партия комитети бу коммунистларни бегамлик, масъулиятсизликдан иборат хатти-ҳаракатига принципиал баҳо берди, уларни хизмат вазифасидан четлаштирди.

Ижрони текшириш — партия ҳаётининг асосий. Коллектив тарзда қабул қилинган қарорлар ичидан бажарилиб борса, улар қоғозда қолиб кетмаса шубҳасиз яхши натижаларга эришилавераді.

Кейинги йилларда жамоат чорвачилигини ривожлантириш, унинг маҳсулдорлигини ошириш борасида район партия комитетининг бюроси ва пленумларда муҳим қарорлар қабул қилинди. Бу масала дастлаб район партия комитетининг 1970 йил февралида бўлган бюро мажлисида муҳокама қилинган. Кейинги тўрт йил давомида бу соҳада изчил иш олиб борилди. Белгиланган тадбирлар қандай бажарилаётганлиги 1972 йилнинг апрелида қайта кўриб чиқилди, бюро чорвачиликни ривожлантириш, чорва моллари зотини яхшилаш, қўл меҳнатини механизациялашда кўпгина ибратли ишлар қилинганлигини қониқиш билан таъкидлади. Кейинги йилларда район бўйича гўшт етиштириш 13, сут 39, тухум 57, жун 18 процент кўпайди. Бу муваффақиятлар қарор ижросини назорат қилиш тўғри ташкил этилганлигининг натижасидир.

Район партия комитети қарорлар ижросини таъминлашга эътиборни кучайтираётир.

**Бюро, пленум ва бошланғич ташкилотлар йиғилишларида муҳокама қилинган ҳар бир масала юзасидан қабул қилинган қарорлар конкрет бўлиб, уларда белгиланган тадбирларни ким, қайси муддатда ижро этиши аниқ-равшан кўрсатилади. Ижрони тўғри ташкил қилиш мақсадида «Ижрони текшириш» бурчаклари ташкил қилинган. Унда район партия комитети бюроси ва пленумлари қабул қилинган қарорларнинг бажарилиш муддати, масъул бўлган ходимларнинг номи ёзиб қўйилади. Текширув варақасининг бир нусхаси масъул ходимда сақланади. У қарорнинг ижроси тўғрисидаги маълумотларни батафсил ёзиб боради. Бу тажриба барча бошланғич ташкилотларда кенг қўлланилмоқда.**

**Қабул қилинган қарорларнинг ижроси учун мунтазам кураш олиб бориш, орадан маълум муддат ўтгач, бу масалани бюро ёки пленум йиғилишларида қайта кўриб чиқиш ҳам яхши натижа бермоқда.**

Чуночи, Узбекистон Компартияси Марказий Комитетининг II пленуми қарорлари асосида бошланғич партия ташкилотларининг вазифалари ҳақидаги масала пленумда муҳокама қилинди. Кейинги йилларда бу қарорнинг бажарилиши икки марта бюро мажлисида кўриб чиқилди.

Шунингдек, бюро мажлисида Худойбердиев номли совхоз ва «Правда» колхози бошланғич ташкилотларининг цех партия ташкилотлари жанговарлигини ошириш борасидаги фаолияти масаласи ҳам муҳокама қилинди. Умуман, сўнгги икки йилда бюро ва пленумларда қабул қилинган қарорлар ижросининг боришига доир ўн беш масала муҳокама қилинди. Бу нарса бошланғич ташкилотларнинг хўжаликка раҳбарлик, меҳнаткашларни коммунистик руҳда тарбиялаш соҳасидаги фаолиятига самарали таъсир кўрсатди, район коммунистлари белгиловчи йилда зиммага олинган юксак мажбуриятларни шараф билан бажаришлари учун зарур шарт яратди.

**С. КАРИМОВ,**
**Чуст район партия комитетининг биринчи секретари.**

Узбекистон ССР ва Узбекистон Компартияси олтин юбилейи шарафига Фарғона шаҳри саноат корхоналарининг ишчи-хизматчилари социалистик мусобақани авж оллириб юбордилар. Суратларда: (юқорида) пойафзал фабрикасининг илғор ишчилари Альфия Аҳмедова ва Улмасхон Уринбоева. Пастда сунъий тола корхонасининг пешқадам йигирувчиси Вера Зикова. Уларнинг ҳар бири тўқ қизинчи беш йиллик топшириқларини барвақт бажариш учун курашмоқда.

А. Тўраев фотолари.

# ҲАРБИЙ ОКРУГГА ОРДЕН ТОПШИРИЛДИ

ЧИТА, 11 июль. (ТАСС мухбири). Бугун бу ерда Забайкалье ҳарбий округига Ленин ордени топширилишига бағишланган митинг бўлиб ўтди. Ҳарбий округ Совет давлатининг мудофаа қудратини мустаҳкамлаш ва уни қуролли ҳимоя қилиш ишига катта ҳисса қўшганлиги, жанговар ва сиёсий тайёргарликда муваффақиятларга эришганлиги учун мукофотланган эди.

Мажлис аҳли самимий қутиб олган КПСС Марказий Комитети Сиёсий бюросининг аъзоси, СССР мудофаа министри, Совет Иттифоқи Маршали А. А. Гречко митингда нутқ сўзлади. У СССР Олий Совети Президиумининг Фармонини ўқиб берди ва Ленин орденини Забайкалье ҳарбий округининг байроғига тақиб қўйди.

СССР мудофаа министри солдатлар, офицерлар ва генералларни юксак мукофот билан самимий қутлади. У КПСС Марказий Комитетининг Бош секретари ўртоқ Л. И. Брежнев самимий қутловлар йўллаб, ҳарбий ва сиёсий тайёргарликда Забайкалье ҳарбий округи жангчиларига янги муваффақиятлар тилаганлигини маълум қилди. Ўртоқ Л. И. Брежнев округ қўшинларида хизмат қилганлигини зўр самимият билан эслаётганлигини айтди.

СССР мудофаа министри қуйидагиларни таъкидлади: Забайкалье ҳарбий округининг жангчилари Совет Қуролли Кучларининг қаҳрамонона тарихига кўпгина шонли саҳифалар ёздилар, Забайкалье, Якутия ва Узоқ Шаркда Совет ҳокимиятини ўрнатишга катта ҳисса қўшдилар. Улуғ Ватан уруши йилларида Забайкальенинг кўпгина жангчилари гитлерчи галаларга қарши олиб борилган жангларда, Маньчжурия ҳужум операциясида актив қатнашдилар. Бу ҳужум операцияси Совет Қуролли Кучларининг иккинчи жаҳон урушидаги ғолибона йўлини таъминлади.

СССР Мудофаа министри урушдан кейинги даврда Забайкалье ҳарбий округининг жангчилари Ватанимиз шаркий чегараларининг хавфсизлигини таъминлаш соҳасида муҳим вазифаларни муваффақиятли ҳал қилаётганликларини таъкидлаб ўтди.

Митинг қатнашчилари КПСС Марказий Комитети, СССР Олий Совети Президиуми, СССР Министрлар Советига табрикнома қабул қилдилар. Улар бу табрикномада Ватаннинг шаркий чегаралари хавфсизлигини таъминлаш учун куч ва қайратимизни аямаймиз деб партия, ҳукумат ва совет халқини ишонтирдилар.

# ФРАНЦИЯ ТАШҚИ ИШЛАР МИНИСТРИНИНГ СОВЕТ ИТТИФОҚИГА ВИЗИТИ

Франция республикасининг ташқи ишлар министри Жан Сованьярг расмий визит билан 11 июль куни Москвага келди.

Франция ва Совет Иттифоқи Давлат байроқлари билан безатилган Внуково аэродромида Жан Сованьяргни КПСС Марказий Комитети Сиёсий бюросининг аъзоси, СССР ташқи ишлар министри А. А. Громико, СССР ташқи ишлар министрининг ўринбосари С. П. Козирев, СССР Ташқи ишлар министрлиги протокол бўлимининг мудири Д. С. Никифоров ва бошқа расмий кишилар кутиб олдилар.

Кутиб олувчилар орасида Франциянинг Совет Иттифоқидаги элчиси Жак Вимон ҳам бор эди.

— Йигирма беш йилдан кейин яна Совет Иттифоқига келганлигимдан беҳад хурсандман, — деди аэродромда журналистларга Жан Сованьярг.

Франция министри икки мамлакат ўртасидаги ҳамкорлик истиқболларига баҳо бериб, бу истиқболлар ажойибдир, деди. Шубҳа йўқки, деди Ж. Сованьярг, биз мамлакатларимиз манфаатларини кўзлаб бу муносабатларни ривожлантираверамиз ва кенгайтираверамиз.

* * *

11 июль куни КПСС Марказий Комитети Сиёсий бюросининг аъзоси, СССР ташқи ишлар министри А. А. Громико билан Совет Иттифоқига расмий равишда ташриф буюрган Франция ташқи ишлар министри Ж. Сованьярг ўртасида музокаралар бўлиб ўтди.

Дўстлик ва ҳамжиҳатлик вазиятида ўтган музокаралар давомида Совет—Франция ҳамкорлигини янада ривожлантириш масалалари ва халқаро вазиятнинг энг муҳим проблемалари муҳокама қилинди.

Томонлар иккала давлатнинг манфаатлари йўлида, Европадаги ва халқаро майдондаги кескинликни юмшатиш жараёнларини муваффақиятли равишда ривожлантириш ва кенгайтириш мақсадида дўстона муносабатларни мустаҳкамлаш, иноқлик ва ҳамкорликни кучайтириш йўлини давом эттиришга аҳд қилганликларини билдирдилар.

Икки ўртада бўлиб ўтган фикрлашувлар асосий халқаро проблемалар юзасидан иккала мамлакат ўртасидаги ҳамжиҳатликни тасдиқлади. Томонлар Умумевропа кенгашини тезроқ муваффақиятли тугаллаш мақсадида ҳамкорликни давом эттириш зарурлигини айтдилар. Улар Яқин Шарқдаги, Ҳинди-Хитойдаги аҳвол масалалари юзасидан, шунингдек бошқа актуал халқаро проблемалар юзасидан маслаҳатлашувларни давом эттириш ниятида эканликларини таъкидладилар.

Шу куни А. А. Громико Франция ташқи ишлар министри Ж. Сованьярг шарафига зиёфат берди.

Зиёфатда Совет томонидан СССР Министрлар Совети Раисининг ўринбосари Н. К. Байбаков, СССР Олий Совети Президиумининг Секретари М. П. Георгадзе, СССР министрлари Б. В. Петровский, Е. А. Фурцева, В. Д. Шашин, СССРнинг Франциядаги элчиси С. В. Червоненко ва бошқалар ҳозир бўлдилар.

Зиёфатда Франциянинг СССРдаги элчиси Ж. Вимон, шунингдек Ж. Сованьяргга ҳамрох бўлиб келган расмий кишилар ва Франция элчихонасининг масъул ходимлари бўлдилар.

А. Громико билан Ж. Сованьярг нутқ сўзладилар.

Бизнинг суҳбатларимиз, деди А. А. Громико, дўстлик ва ҳамжиҳатлик муҳитида ўтаётганлигини ва иккала мамлакатнинг умумий тил топиш муддаосини яна тасдиқлаётганлигини мамнуният билан қайд этамиз. Шундай бўлиши ҳам табиий: Совет— Франция муносабатлари кейинги йилларда юксак поғонага кўтарилди, турли ижтимоий тузумдаги давлатлар конструктив ҳамкорлигининг яхши намунаси бўлиб қолди.

Ж. Сованьярг ўзининг жавоб нутқида Франция президенти билан Франция ҳукумати французс—совет ҳамкорлигига катта аҳамият бераётганликларини, буни ўз ташқи сиёсатининг энг муҳим элементи деб ҳисоблаётганликларини айтди.

Франция министри кейинги йилларда Совет Иттифоқида турмушнинг ҳамма соҳаларида ғоят буюк тараққиёт рўй берганлигини қайд этди.

Зиёфат самимий, дўстона вазиятда ўтди.

* * *

12 июлда Франция ташқи ишлар министри Жан Сованьярг Москвадан Қримга жўнаб кетди.

СССРнинг Франциядаги элчиси С. В. Червоненко, СССР Ташқи ишлар министрлиги протокол бўлимининг мудири Д. С. Никифоров, шунингдек Франциянинг СССРдаги элчиси Ж. Вимон ва министрга ҳамрох бўлган кишилар у билан бирга самолётда Қримга учиб кетдилар.

СССР ва Франциянинг Давлат байроқлари билан безатилган Внуково аэродромида КПСС Марказий Комитети Сиёсий бюросининг аъзоси А. А. Громико, СССР ташқи ишлар министрининг ўринбосари С. П. Козирев ва бошқа расмий кишилар Жан Сованьяргни кузатиб қолдилар.

* * *

Шу куниёқ Франция ташқи ишлар министри Ж. Сованьярг Симферополга етиб келди.

Аэродромда уни СССР Олий Советининг депутати Н. К. Кириченко, меҳнаткашлар депутатлари Қрим область Совети ижроия комитетининг раиси Т. Н. Чемодўров, КПСС Марказий Комитети халқаро бўлими мудирининг ўринбосари В. В. Загладин, Ялта шаҳар ижроия комитетининг раиси Д. Д. Вершков, бошқа расмий кишилар кутиб олдилар.

Меҳмонлар аэропортдан автомашиналарга тушиб Қримнинг жанубий соҳилига йўл олдилар.

(ТАСС).

СЎНГГИ ПОЧТАДАН

## ЗАФАРЛИ ОДИМЛАР

Узбекистон ССР ва Узбекистон Компартиясининг олтин тўйи нишонладиган йилда Фарғона ва Сирдарё областлари ўзаро мусобақалашмоқдалар. Юбилей йили юксак мажбуриятлари ҳар икки областда қандай бажарилаётир?

**«Сирдарё ҳақиқати» ва «Коммуна»** область газеталари ўзининг шу йил 12 июль сонини мусобақадошларнинг белгиловчи йилдаги зарбдор меҳнатларини ёритишга бағишлади. Газеталар Сирдарё область партия комитетининг биринчи секретари В. Хайдуров ва Фарғона область партия комитетининг биринчи секретари, Социалистик Меҳнат Қаҳрамони Ф. Шамсиддинов ўртоқларнинг мақолалари билан очилади. Хилма-хил материалларда Фарғона ва Сирдарёда янги ерларни ўзлаштираётган, бу йилги мураккаб шароитда мўл ҳосил етиштириш учун курашаётган пахта усталари, механизаторлар, чўлқуварларнинг мусобақаси ва бу йўлдаги зафарли одимлари ҳақида ҳикоя қилинади.

## ОБЛАСТЛАРАРО ИҚТИСОДИЙ КОНФЕРЕНЦИЯ

НАМАНГАН. (**«Совет Узбекистони» мухбири**). Бу ерда «Иқтисодий таълим ва ишлаб чиқариш самарадорлигини ошириш» мавзуида икки кунлик областлараро илмий-амалий конференция ўтказилди. Конференция ишида Фарғона водийсидаги область, шаҳар, район партия комитетларининг секретарлари, пропаганда ва агитация бўлимларининг мудирлари, партия маорифи кабинетларининг раҳбарлари, пропагандистлар, мутахассислар ва олимлар қатнашдилар.

Конференция қатнашчилари докладлар тинглаб, ўзаро тажриба алмашдилар. Наманган шаҳридаги саноат корхоналарида бўлиб, ишчи ва хизматчиларга иқтисодий таълим бериш тажрибаси билан танишдилар.

**О. ЖУМАНАЗАРОВ.**

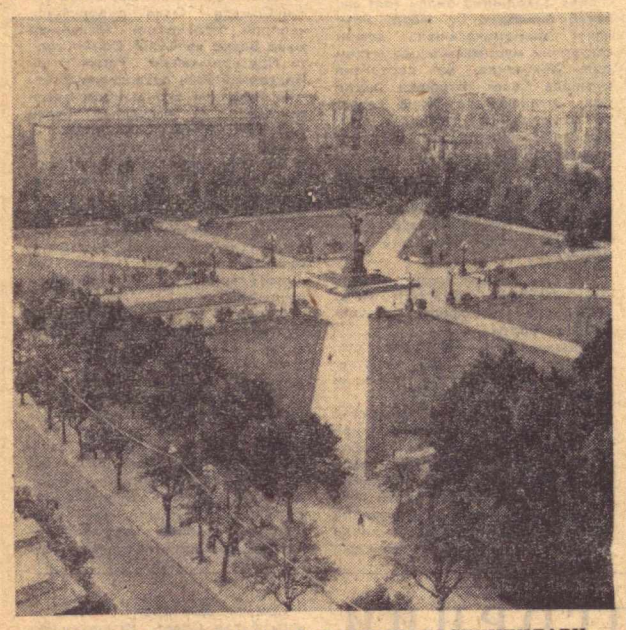

**ВИЛЬНЮС ШАҲРИ НЕМИС ФАШИСТ БОСҚИНЧИЛАРИДАН ОЗОД ҚИЛИНГАНИГА 30 ЙИЛ ТЎЛДИ**

3- Белорус фронти қўшинлари 8-9 июлда Вильнюс шаҳри учун шиддатли жанг бошлади. Немис қўмондонлиги Шарқий Пруссия йўлидаги бу шаҳарнинг мудофаа учун аҳамиятини ҳисобга олиб, Вильнюсда катта қўшинлар тўплаган эди. 5- гвардиячи танк армияси ва 3- гвардиячи механизациялашган корпус шаҳар истеҳкомларини ёриб ўтиб, Вильнюсни шимолдан ва жанубдан айланиб ўтди ва душман гарнизонини қуршаб олди. Шу тариқа немис фашист қўшинларини яксон қилиш учун шафқатсиз жанглар бошланди. Беш кун давом этган жангдан сўнг Қизил Армия Вильнюс шаҳрини озод этди.

Эндиликда Вильнюс Совет Иттифоқининг кун сайин барқ уриб яшнаётган энг чиройли шаҳарларидан биридир.

Суратда: Вильнюс шаҳри. В. И. Ленин номли майдон.

А. Бразайтис фотоси. (ТАСС).

# УЛУҒ ЛЕНИН ҒОЯЛАРИГА САДОҚАТ

**ТОШКЕНТДА КОМСОМОЛГА В. И. ЛЕНИН НОМИ БЕРИЛГАНЛИГИНИНГ 50 ЙИЛЛИГИГА БАҒИШЛАНГАН ТАНТАНАЛАР**

Узбекистон комсомол ташкилотларининг вакилларидан тузилган колонналар 12 июль куни Тошкент кўчаларидан тантанали машқ қилиб ўтишди. Бутун мамлакат билан бирга республика ёшлари ҳам комсомолга Владимир Ильич Ленин номи берилганлигининг 50 йиллиги шонли айёмини зўр завқ-шавқ билан кенг миқёсда нишонладилар.

Ленин номли майдондаги Ильич ҳайкали ёнида тошкентлик ёш ишчилар, студентлар, ўқувчилар, область ва районлардан келган вакиллар билан ёнма-ён туришди. Ёш ленинчилар ҳайкал ёнида фахрий қоровуллик қилишди. Ёшларнинг ўлмас Ленин васиятларига чексиз садоқати рамзи бўлган гулдасталар мармар тахталарга бирин-кетин қўйилади.

Сўнгра тантана қатнашчилари В. И. Ленин Марказий музейи Тошкент филиалининг катта залларини тўлдиришди. Одат бўлиб қолган яхши анъанага кўра, республика ва унинг пойтахти ёш ватанпарварларининг ҳамма шодиёна учрашувлари шу ерда ўтказилади. Ёдгорлик марказида кад кўтариб турган революция йўлбошчисининг салобатли ҳайкали ёнида мўйсафид ветеранлар ва комсомол ишлари эстафетасини ҳозир забардест қўлларда маҳкам ушлаб турган йигит-қизлар саф тортишди. Юбилей линейкаси қатнашчилари составининг ўзиёқ ВЛКСМнинг жанговар отрядларидан бири — Узбекистон комсомоли республика ва унинг Компартияси 50 йиллиги мобайнида босиб ўтган йўлни очиқ-равшан тасвирлаб турибди.

Сафланганлар орасида Узбекистоннинг дастлабки комсомоллари ҳам бор. Улар бошқа минглаб тенгқурлари билан биргаликда босмачиларга қирон келтирганлар, саводсизликни тугатиш тўғракларини ва дастлабки ўқув юртларини тузганлар, дастлабки саноат корхоналарини қурганлар ва дастлабки колхоз далаларидаги биринчи марзаларни ҳайдаганлар, Улуғ Ватан урушининг даҳшатли йилларида ғалабага замин ҳозирлаганлар. Тўққизинчи беш йиллик топшириқларини муддатидан аввал бажариш, Узбекистон ССР билан Узбекистон Компартиясининг 50 йиллигини муносиб кутиб олиш учун бошланган социалистик мусобақа ташаббускорлари, шу кунларда Бутуниттифоқ Ленинчи Коммунистик Ёшлар Союзи шуҳратини ошираётган кишилар улар билан ёнма-ён туришибди. Тошкент, Самарқанд, Андижон, Олмалиқ ва бошқа шаҳарларнинг ўнинчи беш йиллик ҳисобига меҳнат қила бошлаган ёш ишчилари ҳам Ленин ёдгорлигига келганлар. Ватанимиз фани уфқларини дадил кенгайтираётган, унинг ишлаб чиқариш билан алоқасини мустаҳкамлаётган ёш олимларни ҳам шу сафда кўриш мумкин. Колхоз ва совхоз далаларининг ҳеч қандай қийинчиликларга қарамай, пахта, мак-жўхори, ғалладан мўл ҳосил етиштираётган, жамоат чорвачилигини янги юксак поғонага кўтараётган, қишлоқ хўжалигининг ҳамма тармоқларига серунум техникани кенг қўламда жорий этаётган қаҳрамонлари бу ерга келишган. Зарбдор комсомол қурилишларининг қатнашчилари, Мирзачўл ва Қарши даштининг зарбдорлари умумий сафдан фахрли ўрин олганлар.

1924 йилда республика комсомол ташкилоти атиги ўттиз минг кишини бирлаштирар эди. Ҳозир унинг сафларида бир ярим миллион йигит-қиз бор. Республика комсомоли ёшларнинг чинакам пешқадами бўлиб қолди.

Ильич севган куй — «Аппассионата» зал гумбазлари остида янграйди. Ёш ватанпарварлар авайлаб ёдгорликка келтирган гуллар тоғдек уюлиб кетади.

Узбекистон ЛКСМ Марказий Комитетининг биринчи секретари Э. F. Гофуржонов тантана қатнашчилари ҳузурида нутқ сўзлайди. Унинг республика комсомоли ҳамиша Ленин партиясининг жанговар ёрдамчиси бўлиб келди ва шундай бўлиб қолади, деган сўзларини мажлис аҳли қарсаклар билан қутиб олади. КПСС Марказий Комитетининг Бош секретари Леонид Ильич Брежневнинг ВЛКСМ XVII съездидаги тарихий нутқидан руҳланган Узбекистон комсомоллари, барча ёш меҳнатчилари коммунистик қурилиш ишига, Советлар мамлакати халқларининг ленинча дўстлигини янада ривожлантириш ва мустаҳкамлаш ишига қўшадиган ўз ҳиссаларини янада кўпайтиришга қаттиқ аҳд қилганлар.

Йигирманчи йиллар комсомоли, ўша вақтларда Кремль курсанти бўлиб Ильич кабинетини қўриқлаган Муҳаммад Бақоев минбар ёнига келади. Кекса авлоднинг энг яхши анъаналарини етмишинчи йилларнинг комсомоллари ўзларининг ватанпарварлик ишлари билан кўпайтираётганликларини нотиқ фахрланиб қайд қилади. 1919 йилдан РКСМ аъзоси, Қорақалпоғистоннинг донгдор врачи, Социалистик Меҳнат Қаҳрамони Уразмет Холмуротов, 1918 йилдан РКСМ аъзоси, Тошкент темирйўл район комсомол комитетининг собиқ секретари Константин Ригин ҳам шу ҳақда гапирадилар. Тошкентнинг бир группа ёш активлари ветеранлар қўлидан комсомол билетларини қабул қилиб оладилар.

«Андижанирмаш» заводининг штамповкачиси, ВЛКСМ XVII съезднинг делегати Валентин Бурмистров, Сирдарё областида қурик ерларни ўзлаштиришдаги муваффақиятлари учун Меҳнат Қизил Байроқ ордени билан сазовор бўлган Ильич комсомол ташкилоти район комитетининг биринчи секретари Бўтабек Турсунмуродов, шоир, Узбекистон Ленин комсомоли мукофотининг лауреати Эркин Воҳидов ҳозирги давр комсомолларининг фикри-зикри ва ҳис туйғуларини ифодалаб бердилар. Нотиқлар миллион-миллион йигит-қизлар номидан ёшларга оталарча ғамхўрлик қилаётган партиямиз ленинчи Марказий Комитетига, КПСС Марказий Комитетининг Бош секретари ўртоқ Л. И. Брежневга эстойдил миннатдорчилик билдирдилар. Узбекистон ёшлари ҳамиша ленинча яшаб, меҳнат қилаверадилар, деб ишонтирдилар.

Ёш пионерлар, туркистончи жангчилар учрашув қатнашчиларини табрикладилар. Ёш офицер Н. Н. Чумаков бундай деди: армия комсомоллари, Совет Армиясининг барча жангчилари халқларимиз тинч бунёдкорлик меҳнатини сергаклик билан қўриқлаб турибдилар, партия билан Совет ҳукуматининг ҳар қандай топшириғини шараф билан бажаришга тайёрдирлар.

Узбекистон Компартияси Марказий Комитетига мактуб қабул қилинади. Бу мактуб ёш ватанпарварлар шонли айёмни қандай муваффақиятлар билан нишонлаётганликлари тўғрисидаги кикоя бўлиб, улуғ Ильич васиятларига вафодий содиклик тўғрисидаги қасамёд бўлиб жаранглади.

Учрашув тамом бўлди Ленин ёдгорлигининг гумбазлари остида партия гимни — «Интернационал» янгради. (ЎзТАГ).

Андижон область, Ленин районидаги Меҳнат Қизил Байроқ орденли «Правда Востока» колхозининг Исомиддин Турғунов бошлиқ бригада аъзолари гектаридан 60 центнерлик «оқ олтин» хирмони яратиш иштиёқида меҳнат қилмоқдалар. Суратда: (чапдан) бригада бошлиғи И. Турғунов ва тажрибали кекса сувчи Файзиддин ота Садирохуновлар пахтазорда.

Т. Ҳасанов фотоси.

## Советлар мамлакатида

◆ **АШХОБОД.**

**Тажан бинокорлик материаллари ва конструкциялари комбинатида каналларни бетон билан қоплаш учун юқа плиталар ишлаб чиқарадиган цех ишга туширилди. Бу цех йилига 25 минг куб метр плита чиқаради. Тажан комбинати — Туркманистон қурилиш индустриясининг йирик корхоналаридан бири. Бу корхонада ишлаб чиқарилаётган ирригация новларидан Қорақум канали зонасида кенг фойдаланилмоқда.**

◆ **ШЕВЧЕНКО.**

Шарқи-шимолий Каспий бўйида йирик водопровод трассасининг дастлабки километр қувурлари ётқизилди. Бу магистрал Қўнғирот-Кулсари водоводидан боқланиб, 108 километрга чўзилади, темир йўл станцияларини ва Уст-юрт платосида қурилган бошқа объектларни ҳозироқ сув билан таъминлаяпти.

Трассага сув истеъмол қилинадиган пунктлар учун йирма темир-бетон конструкциялар жўнатилди. Улардан ҳар бири комплексига сув асраладиган идиш — резервуарлар киради. 24 та шохобча қуриш мўлжалланмоқда. Бу шохобчалар Мангишлоқ ва Гурьев областларининг бир миллион гектардан зиёдроқ яйловларига Амударё сувини етказиб беради.

◆ **ФРУНЗЕ.**

**Парма заводида пармаларнинг янги дастлабки туркуми ишлаб чиқарилди. Бу пармадан автомобиль саноатида агрегат ва пармалаш станокларида, шунингдек турли ремонт ишларида фойдаланилади.**

**Парманинг янги дастлабки туркуми КамАЗга ва Волжск автомобиль заводига жўнатилди.**

◆ **ЧОРЖЎЙ.**

Туркманистон ипакчилик тажриба станциясининг ёш олимлари ака-ука Владимир ва Александр Бурлаковлар ипак қуртининг нуқсонли уруғини бракка чиқарадиган янги агрегат яратдилар.

Ўтказилган синов механизмнинг юқсак самарадорлигини кўрсатди. Бу механизм бир кеча-кундузда 250 килограмм қурт уруғини саралай олади, энг сермеҳнат ишлардан бирида жуда кўп кишини қўл меҳнатидан халос қилади. Агрегат 36 ишчининг ўрнини босади. Қурт уруғини саралаш сифати яхшиланди.

◆ **ПАНЖАКЕНТ.**

**Ям-яшил боғлар билан қопланган бу шаҳарга ёз фаслида чет мамлакатлардан сайёҳлар келмаган бирор кун ҳам бўлмайди. Меҳмонлар А. Рудакий номли республика тарих-ўлкашунослик музейига кириб, Панжакентнинг тарихи ва ҳозирги куни билан, меҳнаткашларнинг экономика ва маданиятни ривожлантиришда эришган муваффақиятлари билан танишадилар. Йўл кўрсатувчилар сайёҳларни тарихий обидаларни авайлаб сақлаш соҳасида қилинган катта иш билан, қадимий Панжакент қазилмаларида топилган нарсалар билан таништирадилар. Меҳмонлар тезоқар Зарафшон дарёси ёнидаги хушманзара кўлни ҳам бориб кўрадилар.**

**Дам олиш кунлари Панжакентда Тожикистон ва Ўзбекистоннинг кўпгина шаҳарларидан автобусда келган сайёҳларни ҳам кўриш мумкин.**

(ЎзТАГ).

## МУСОБАҚАДОШ ХОРАЗМЛИКЛАР ҚОРАҚАЛПОҒИСТОНДА

НУКУС. (**«Совет Ўзбекистони» мухбири**). Мусобақадош Хоразм области пахтакорлари ўзаро текшириш бригадаси Қорақалпоғистон Автоном Республикасига келди. Бригадага Хоразм область ижроия комитети раиси Р. Эшчонов раҳбарлик қилмоқда. Бригада составида партия, совет ташкилотлари раҳбарлари билан бир қаторда агрономлар, инженерлар, зоотехниклар ва қишлоқ хўжалигининг бошқа тармоқлари бўйича мутахассислар бор. Улар бир неча группага бўлиниб Автоном Республиканинг районларига жўнаб кетдилар. Мусобақадошлар Ўзбекистон ССР, Ўзбекистон Компартияси ва Қорақалпоғистон АССРнинг ярим асрлик олтин юбилейи нишонланадиган йилда пахта, шоли, чорва ва бошқа қишлоқ хўжалига маҳсулотлари етиштириш бўйича қабул қилинган социалистик мажбуриятларнинг қандай бажарилаётганлигини текширадилар.

Р. ЕШИМБЕТОВ.

## 50 ЦЕНТНЕРЧИЛАР ДАЛАСИДА

Хива районидаги «Партия XXII съезди» колхозида 50 центнерчи бригадалар қўпайиб бормоқда. М. Мавлонов, Қ. Машарипов, М. Абдалов бошлиқ бригадаларнинг аъзолари ҳам 50 центнерчилар сафига қўшилишди. Улар ваъдага вафо қилиш учун ғўзаларни чилла сувига қондириб суғормоқдалар ва сифатли парвариш қилмоқдалар.

Р. ИСКАНДАРОВ.

●

Беш йиллиннинг тўртинчи белгиловчи йилида 70 гектар пахта майдонининг ҳар гектаридан 50 центнердан ҳосил оламиз! Қоракўл районидаги «Октябрь» колхозининг Фозил Шаропов бошлиқ бригадаси аъзоларининг бу йилги марралари ана шундай. Улар шу кунларда ғўзаларни сифатли парвариш қилмоқдалар. Натижада ҳосил ниҳоналари кун сайин кўпаймоқда. Ғўзалар кўсаклай бошлади.

Х. ШИХОВ.

Узбекистон ССР ва Узбекистон Компартияси 50 йил

# ЗАМОН ВА ЗАМОНДОШЛАРИМИЗ ТАСВИРИ

Партия ва ҳукуматимизнинг доимий ғамхўрлигидан илҳомланган, бадиий ижодиётнинг ленинча принциплари билан қуролланган рассомларимиз совет кишиларининг қаҳрамонона меҳнатини, интернационал дўстлиги ва фаровон ҳаётини куйлашга ҳаракат қилмоқдалар.

Юбилей йили пойтахтимизда театр, кино ва телевидение рассомлари асарлари кўргазмаси, «Замондошимиз», ҳайкалтарошлик ва манзара асарларидан иборат йирик кўргазмалар очилди. Асосий юбилей кўргазмамиз эса, йилнинг охирида очилиб, ўзбек нафис санъатининг 50 йиллик тараққиёт қўламини ифода этиши керак.

Шу кунларда намойиш этилаётган театр, кино ва телевидение рассомларининг кўргазмаси томошабинларда катта қизиқиш уйғотмоқда. Д. В. Ушаков, Ҳ. Икромов, Қ. Санповларнинг театр декорацияси эскизлари ўзининг оригиналлиги ва замонавийлиги билан диққатга сазовордир. Рассомлардан В. Г. Акудин, Г. А. Визель, Г. Р. Брим, Р. П. Тумаков, М. Йўлдошев, Ч. Аҳмаров кабиларнинг полотнолари муаллифларнинг юксак диди ва замонавий тасвир хусусиятлари билан ажралиб туради.

Маълумки, ҳар бир санъат турининг умумий маданият тараққиётидаги ўрни унинг замонавий мавзуларни, замондошлар эстетик эҳтиёжига мос келадиган мавзуларни юксак бадиий ифода этиши билан ўлчанади. Замонавий тематика доимо совет санъати учун асосий эстетик тафаккур юритиш объекти бўлиб келган.

Бадиий ижодиётнинг замонавийлиги бадиий кашфиётда кўринади. Рассом ҳаётни оддий кузатиб қолмасдан, унинг туб моҳиятини нафосат қонунияти асосида ифода этиши керак. Бунинг учун санъаткордан юксак идеалларга эга бўлиш, ҳаётни чуқур билиш, баркамол дид эгаси сифатида шаклланиш талаб этилади.

Совет санъати ҳар доим ўзининг ижтимоий масалаларни чуқур тадқиқ этиши билан ажралиб келган. Агар рассом ўз асарида совет халқи олдида турган ижтимоий-сиёсий масалаларга жавоб изламаса, томошабин ўйларига таъсир этишни мақсад қилиб қўймаса, бу асарнинг ижтимоий мазмуни ва аҳамияти етарли даражада бўлмайди.

Шунинг учун Коммунистик партия ва халқимиз санъаткорлардан коммунистик муносабатлар, янги жамият қуриш поэтикасини ва кишиларимизнинг қаҳрамонликларини куйлашни талаб этади.

Нафис санъатимиз тараққий этмоқда. Социалистик реализм методи санъаткорларимизга романтик ва реалистик ижод йўлида мўйқалам тебратиш имкониятини беради. Бир-бирига ўхшамайдиган, ўз тасвир услуби ва ғўзаллик идеалига эга бўлган рассомларимиз кўп. Пил сайин рассомларимиз ўз асарларида образнинг психологик жиҳатдан чуқур ифодаланишига катта аҳамият бермоқдалар.

Шу кундаги энг актуал масалалардан бири — жонли қиёфада гавдаланган, коммунизм қураётган кишиларимизнинг улуғвор сиймоларини ифодалайдиган бадиий баркамол образлар яратишдир.

Юбилей йили бўсағасида рассомларимиз қатор бадиий полотнолар устида иш олиб бормоқдалар. Ўрол Тансиқбоев ўлкамиз жамолини куйловчи романтик манзаралар устида ишламоқда. А. Абдуллаев, Р. Аҳмедов, Ю. Елизаров, Л. Абдуллаев, С. Абдуллаев, М. Саидов каби рассомларимиз устахоналарида иш қизғин.

Айниқса, республикамиз ҳайкалтарошларининг кейинги йилларда ижодий активлик кўрсатаётганлигини алоҳида таъкидлаб ўтиш керак. Д. Рўзибоев, М. Мусабоев, Я. Шапиролларнинг дастгоҳ ва монументал асарлари республикамиз ҳайкалтарошларининг маҳорат жиҳатидан ўсиб бораётганидан, образ моҳиятини очишда теран изланишларни давом эттираётганидан далолат беради.

Чингиз Аҳмаров ҳам юбилейга қизғин ҳозирлик кўрмоқда. У юбилей шарафига «Ёруғликка» конкрет-картинасини ёзмоқда. Унда ўзбек хотин-қизларининг умумлашган образи тараннум этилмоқда. Шунингдек, «Шукур Бурҳонов Эдип ролида», «Сора Эшонтўраева Дездемона ролида» каби портрет асарлари устида самарали меҳнат қилмоқда. Самарқандда барпо этиладиган Тарих музейи залларига ишланадиган тасвирлар ҳам Ч. Аҳмаров ниятининг нақадар кенг ва фалсафий йўналишда эканлигини кўрсатади.

График рассомларимиздан Қ. Башаров, М. Кагаров, Ю. Павловлар ҳам меҳнат аҳли қаҳрамонликларини улуғловчи асарлар устида ишламоқдалар.

Замондошлар учун замонавий асар яратиш осон иш эмас. Бунда рассомнинг қанчалик давр талабларини чуқур билгани, замондошларининг дид ва тушунчаларини ҳис қилгани яққол кўринади. Бадиий ҳақиқат ҳаётий ҳақиқатдан кўра тоза, юксак ва кенг кўламлидир. Ижодкор оддий воқеанинг эстетик ва ижтимоий қирраларини бирлаштириб бадиий акс эттиради.

Айрим рассомларимиз жаҳон ва рус реалистик тасвир мактабини чуқур ўрганишга ҳаракат қилаётган бўлсалар, айримлари Шарқ халқлари бадиий анъаналарини тадқиқ этмоқдалар, учинчи бир гуруҳ санъаткорлар бу икки тасвирий услубнинг синтези устида бош қотирмоқдалар.

Оригинальликка интилиш яхши. Лекин ҳақиқий оригинальлик кўпинча щакл хусусиятларидан кўра мазмун чуқурлиги ва санъаткорнинг воқеаларни индивидуал, ўзига хос кўра олиш ва тадқиқ эта олиш салоҳиятида кўпроқ намоён бўлади. Оноре Бальзак «Генийда ҳамма нарса ғўзал, у барчага ўхшайди, аммо, унга ҳеч ким ўхшамайди» деган эди.

Коммунистик партия ва халқимиз санъаткорлар олдига коммунистик муносабатлар, янги жамиятни қуриш поэтикаси ва кишиларимизнинг қаҳрамонликларини куйлаш вазифасини қўймоқда. Бу соҳада рассомларимиз партия ва халқимиз талабларига жавоб берадиган асарларни муитазам равишда етарли яратмоқдалар, деб бўлмайди. Бизда ишчилар ҳаёти, деҳқонлар, қурувчилар образлари етарли бадиий умумлаштирилаётгани йўқ.

Айрим рассомларимиз ижодига хос бўлган асосий камчиликлар иккита: биринчидан, айрим ижодкорларимиз халқ ҳаёти билан маҳкам боғланган эмаслар. Рассомларимиз меҳнат қизиган майдонларга, қизғин ҳаёт ичига кам чиқмоқдалар. 30-40 йилларгача кекса рассомларнинг ажойиб анъаналарини тиклаш керак. Фарғона канали, Чирчиқ қурилишларида, Янгиерни ўзлаштириш йиллари рассомлар ҳаёт билан яқиндан боғланиб турган эдилар. Бевосита қурилиш бошида ойлаб туриб расм ишлашар, кўргазмалар уюштиришар эди. Ҳозир бундай йирик қурилиш иншоотлари йўқми? Бор! Фақат у ерларда рассомларни нам учратамиз. Азамат пахтакорларимиз, меҳнатсевар чўпонлар, ишчилар ҳаёти ва меҳнати юзлаб картиналарга мавзу бўлади. Бунинг учун рассомларимиз кўпроқ ҳаётга аралашуви ва социалистик воқелигимиз нафосатини бадиий тараннум этишга жиддий эътибор беришлари керак.

Санъат агар бир бўстон бўлса унинг боғбони халқ, ғўзаллиги она заминдандир. Санъаткор учун халқ идеалларини куйлаидан ўзга бахт бўлмайди.

Т. МАҲМУДОВ.

**Узбекистон Рассомлар союзи правлениеси раиснинг ўринбосари, фалсафа фанлари кандидати.**

# ПЛАНЕТАМИЗДА

## МОНГОЛ ХАЛҚИНИНГ БАЙРАМИ

УЛАН-БАТОР, 11 июль. (ТАСС). Монголия халқ революцияси ғалабасининг 53 йиллиги муносабати билан бу ерда меҳнаткашларнинг митинг ва намойиши, Монголия Халқ Армияси қўшиларининг анъанавий паради бўлиб ўтди.

Кечқурун пойтахт стадионларида миллий спорт байрами — надом бошланди. Бу байрамнинг икки кунлик программасида ёйдан отиш бўйича мусобақалар, миллий кураш ва от пойгалари ўтказиш кўзда тутилган.

Улан-Батор паркларида сайллар ўтказилди. Монголия санъат усталари байрамга янги концерт программалари тайёрладилар. Шу кунларда бу ерда Тожикистон ССРнинг «Лола» рақс ансамбли зўр муваффақият билан ўз маҳоратини намойиш қилмоқда.

Байрам тантаналари халқ Монголиясининг барча шаҳарларида ва аҳоли пунктларида ўтказилди.

## ЯПОНИЯ БОШ МИНИСТРИ СССР ЭЛЧИСИНИ ҚАБУЛ ҚИЛДИ

ТОКИО, 11 июль. (ТАСС). Япония бош министри К. Танака бугун СССРнинг Японияда ги элчиси О. А. Трояновскийни қабул қилди. Элчи СССР билан Япония ўртасидаги иқтисодий ҳамкорлик масалаларига оид меморандумни топширди. Бу меморандум бош министр К. Танака илгари йўллаган эсдалик мактубига жавобдир. Учрашув вақтида ҳар икки мамлакат ўртасида яхши қўпничилик муносабатларини янада ривожлантириш масалалари юзасидан суҳбат бўлиб ўтди.

## ПОРТУГАЛИЯ ҲУҚУМАТИ ИСТЕЪФО БЕРДИ

ЛИССАБОН, 12 июль. (ТАСС). Президент А. ди Спинола мамлакат муваққат ҳукумати аъзоларини ўз қароргоҳига таклиф қилиб, улар билан кенгаш ўтказгандан кейин бугун ҳукумат истеъфо берганлигини маълум қилганлиги бу ерда расмий равишда эълон қилинди.

Илгари хабар берилганидек, бундан аввал бош министр ҳамда муваққат ҳукуматнинг яна тўрт аъзоси истеъфо берган эди. Давлат Кенгаши бош министрнинг ўз ваколатларини кенгайтириш тўғрисидаги илтимосини қондиришга рози бўлмаганлиги истеъфо бериш учун сабаб бўлган.

## СОЦИАЛИЗМ МАМЛАКАТЛАРИДА

### СОФИЯ ШОФЁРЛАРИ МУСОБАҚАЛАШМОҚДА

СОФИЯ. Статистика ҳаваскорлари ҳозир Болгария пойтахти кўчаларида 100 мингдан ортиқ ҳар хил машина қатнаб турибди, деб тасдиқламоқдалар. Черепица томли қадимий уйлари, ойна ва бетондан тикланган янги қурилишлари кўпдан-кўп туристларнинг диққат-эътиборини ўзига жалб этаётган София кўчалари доимо кўпайиб бораётган автотранспорт оқими учун тор келиб қолаётганлигини ҳисобга олсак, шу кўчаларда ҳаракат қилиш ҳазилакам иш эмаслиги равшан бўлиб қолади.

Хўш, софиялик шофёрлардан ким энг яхшиси, энг моҳири? Бу саволга ҳаракат хавфсизлиги бўйича шаҳар комиссиясининг совғини учун ўтказилган мусобақа натижалари жавоб беради. Бу ҳаракатга 8000 шофёр қўшилди. Бу тадбирнинг асосий вазифаси— шаҳар автотранспортининг тез, пухта ва бехатар ҳаракат қилишига эришишдан иборат. Бундан шофёрларнинг ўзларигина эмас, шу билан бирга Софиянинг бутун аҳолиси ҳам манфаатдордир. Махсус комиссия ҳар йили икки марта мусобақа якунларини чиқариб туради. Бунда у асосий эътиборни автомашиналарнинг ҳаракатига, автотранспорт ҳаракати вақтида рўй берадиган бахтсиз ходисалар сонига ва етказилган моддий зарар ҳажмига қаратади. Ғолибларга — энг яхши шофёрларга ва илғор автомобиль хўжаликларига совғалар ва пул мукофотлари берилади.

### СОЦИАЛИСТИК ИНТЕГРАЦИЯ САМАРАЛАРИ

БЕРЛИН. Герадаги «Фильтертехник» халқ корхонаси Узаро Иқтисодий Ёрдам Кенгаши мамлакатларига турли типдаги магнит фильтрларини етказиб бермоқда. Бу завод маҳсулотидан Польшанинг кемасозлик корхоналарида ва заводларида, Венгриянинг озиқ-овқат саноати корхоналарида ва Чехословакиянинг «Шкода» заводларида муваффақиятли фойдаланилмоқда.

Герадаги корхона ишлаб чиқараётган магнит фильтрлари кенг қўлланилмоқда. Бундай фильтрлар металлургия саноати учун ҳам, аниқ асбобсозлик индустрияси учун ҳам зарурдир. Бундай фильтрларнинг асосий вазифаси — турли приборлар ва агрегатлардаги металл чанглари ва зарраларини йўқотишдан иборатдир. Завод фильтрларнинг 350 тага яқин нусхасини ишлаб чиқармоқда. Бу фильтрлар Узаро Иқтисодий Ёрдам Кенгашига аъзо бўлган мамлакатларнинг ҳаммасига экспорт қилинмоқда.

### ҲАВАНА. Куба вилоятларидан бири бўлган Пинар-дель-Рио вилояти ўрмон хўжалигининг ходимлари ўрмонларни тиклаш плани муваффақиятли бажарилаётганлиги тўғрисида яқинда партияга ва революцион ҳукуматга рапорт бердилар. Июль ойининг бошигача турли нав дарахтларнинг олти миллион тупдан ортиқ кўчати ўтказилди. Улар ўз миллий байрами — 26 июль миллий кўзғолон кунини меҳнатда янги ғалаба билан — ўтказилган дарахт кўчатлари сонини 18 миллион тупга етказиш билан кутиб олиш мажбуриятини олди.

Вилоят меҳнатчилари эришган ютуқларнинг аҳамияти жуда катта. 1959 йилда ғалаба қозонган Куба революцияси дуч келган кўпгина проблемалардан бири буржуазия ва латифундиячилар вахшиёна нобуд қилган ўрмонзорларни тиклаш проблемаси эди. Уша вақтда ўрмонлар оролдаги бутун ер майдонининг атиги 8 процентини ташкил этар эди. Бу эса Куба учун чинакам офат эди.

Революцион Куба дарҳол ихотазорлар барпо этиш, ўрмонзорларни тиклаш йўлини тутди. Халқ ҳокимиятининг дастлабки ўн йили мобайнидагина мамлакатда ёғочнинг қимматли саноат навларидан, шу жумладан, қизил дарахт, эвкалипт ва кедр дарахтларининг 500 миллион тупдан кўпроқ кўчати ўтказилди.

(ТАСС).

### ПАХТА УЧУН КУРАШ

ҚОҲИРА, 11 июль. (ТАСС). МАР ҳукуматининг бу ерда бўлиб ўтган мажлисида пахта зараркунандаларига қарши кураш чоралари кўриб чиқилди.

Мамлакат бош министрининг биринчи ўринбосари Абдул Азиз Ҳижозий мажлисда нутқ сўзлаб, Миср аҳолисини пахта ҳосилини қутқариб қолиш учун курашда ғоят актив катнашишга даъват этди.

А. А. Ҳижозий, Миср пахтазорларида ҳосил хавф-хатар остида қолган бўлиб, ишчи кучи ниҳоятда етишмаяпти, деди. Шу муносабат билан МАР бош министрининг биринчи ўринбосари, мамлакатдаги энг қимматли экинни қутқариб қолиш учун Миср ёшлари зиммасига алоҳида масъулият тушади, деди.

МАР ҳукумати қишлоқ хўжалиги министрлигига, маҳаллий ўз-ўзини бошқариш ва халқ ташкилотлари ишлари министрлигига пахта зараркунандаларига қарши курашга ишчи кучларни сафарбар этиш учун жуда шошилинч чоралар кўриш тўғрисида кўрсатма берди. Кафр-аз-Зайётдаги заводда инсектицидлар ишлаб чиқариш кўпаймоқда, чет эллардан кўплаб химикатлар келтирилиши керак.

Мажлис чоғида МАР ҳарбий министри Аҳмад Исмоил Али инсектицид ишлаб чиқариш ва ташиб келтиришда ўз министрлиги ёрдам беришга тайёр эканлигини маълум қилди.

# ЯНА БИР ҚОТИЛЛИК

Американи яна бир қотиллик ларзага солди. Бу қотиллик шуниси билан дахшатлики, куппа-кундуз куни черковда, ибодат пайтида юз берди. Бутунлай бегуноҳ бир аёл ўлдирилди.

Қотиллик юз берган жой — Атлантдаги баптистлар черковини бутун мамлакатдагилар яхши билишади. Гражданлик ҳуқуқи учун атоқли курашчи Мартин Лютер Кинг ўз маърузаларини шу ерда айтган эди. Бундан олти йил муқаддам уни худди шу ердан сўнгги йўлга кузатиб қўйишганди. Мартин Лютер Кинг билан видолашмоқ учун ўшанда бу ерга Американинг минглаб таниқли кишилари тўпланишганди. Марҳумни черковнинг ёнгинасида, бир неча ўн метрча наридаги паркка дафн этишди.

Бу сафарги қотиллик ҳам худди ана шу черковда содир бўлди. Черковни тўлдириб турган одамлар ибодат қилар; органнинг мунгли оҳанглари таралар эди. Йўқ, энди органнинг оҳанги эшитилмайди.

Қотил органда куй чалаётган нуроний аёлга ўқ узади. Унинг юзини нишонга олиб, ўқ узади. Ҳалок бўлган аёлнинг исми Альберта Кинг, бундан олти йил бурун ўлдирилган Мартиннинг онаси. У 69 ёшда эди. Қотил ўқидан орган чалаётган аёлнинг боши клавишларга тушади. Уни кўтариш учун эри, Мартиннинг отаси чопиб келади. Қотил ўқ узишда давом этади. Авлиё отани ўлдиради, яна бир аёлни ярадор қилади. Қотилни ушлаб олишади.

Жиноятчи — Огайо штатидаги Дейтон шаҳрининг фуқороси 23 ёшли Ченолт — бу ишни бир ўзим қилдим, ўзимнинг диний эътиқодларимдан келиб чиқиб амалга оширдим, — дейди. Дарҳақиқат, у яқинда бошқа шаҳардан келиб, черков яқинидаги меҳмонхонага жойлашган эди. Қотилни танийдиганлар унинг аввалларги бундай бемаъни хатти-ҳаракатга иштиёқи йўқлиги ҳақида ҳикоя қилишади. Негрларнинг таниқли арбоби Ральф Абернети эса бу фитна атайлаб уюштирилганлигини таъкидлайди.

Альберта Кинг жуда камтар аёл эди. У журналистларга интервью беришдан доимо бош тортарди. Гарчи, унинг ўғли фақат Америкадагина эмас, бутун дунёда ҳам машҳур бўлса-да, Альберта Кинг жуда оддий, камсукум аёл эди.

У Американинг буюк фарзандига ҳаёт берган эди. Аввал ўғлининг ҳаётини тортиб олишди. Энди эса унинг ўзини ўлдиришди.

— Нега? Даҳшатга тушган Америка ана шу саволга жавоб излайди. Афсуски, бу савол биринчи марта берилаётгани йўқ. У Мартин Лютер Кинг ўлдирилгандан кейин ҳам берилган эди. Эҳтимол, «қотиллик ва зўравонлик америкаликлар ҳаётидаги кундалик воқеага айланиб қолди», деб қискагина жавоб бериш ҳам мумкин. Тахмин қилишларича, қотил тўсатдан жинни бўлиб қолган экан-у, уни ҳеч ким пайқамабди. Шундай экан, унга иккита тўппончани ким берди? Яна: — Бемаъни қотиллик, деб қўяқолишлари мумкин. Лекин бу ҳам ҳеч нарсани англатмайди. Эҳтимол, яна Америка ҳаётидаги зўравонликнинг роли ҳақида баҳслар бошланиб кетар. Чунки бундай баҳслар Америкада анъана бўлиб қолган.

Газеталар қотилнинг суратини босиб чиқаришди. Кўринишдан туппа-тузук, қалин кўзойнак такқан оддий студентга ўхшайди. Ҳозир Америкада камдан-кам кийишадиган оқ куйлак кийиб, галстук такиб олибди. Бу сурат ҳам ҳеч нарса англатмайди. Эҳтимол, қотилнинг сўзи бирор нарса англатар: — Мени бу ахволга уруш солди...

У қайси урушни назарда тутгани ҳозирча номаълум. Қўшма Штатларнинг Вьетнамдаги агрессиясими? Балки, у Америка жамиятининг ички аҳволини назарда тутгандир?!

Альберта Кингнинг иккала ўғлидан (иккаласи ҳам ўлдирилган) 9 та ўғил ва қиз набираси бор эди. Набираларини у авайлаб ўстирди. Қотил бувиларига ўқ узганида, улардан иккитаси унинг ёнида эдилар. Энди улар қандай бўлиб ўсишаркин?

Кинглар оиласини яхши билувчи авлиё Гибонс бундай дейди:

— Бу воқеа бизни доимо эҳтиёт бўлиб юришга огоҳлантиради. Биз ўлим билан ёнма-ён юрибмиз. Буни ҳеч қачон унутмаслигимиз керак. Чунки зўравонлик, қотиллик, бурчакдан туриб ўқ узишлар давом этяпти.

Г. ГЕРАСИМОВ,
АПН мухбири.

## Телетайп лентасидан

◆ **СОФИЯ.** Болгарияда энг йирик бўлган Сливен шаҳридаги Г. Димитров номли тўқимачилик комбинатини реконструкциялаш ва модернизация қилиш тамомланди. Корхона цехларида жун газламалар ишлаб чиқарадиган янги совет тўқимачилик дастгоҳлари ўрнатилди. Бу дастгоҳлар ғоят юқори унумлидир.

◆ **РИМ.** Палермода Италия Коммунистик партияси Сицилия область федерациясининг конференцияси очилди. Конференцияда маҳаллий партия ташкилотларининг 420 делегати, касаба союзларининг ва оммавий ташкилотларнинг вакиллари қатнашмоқда. Италия Коммунистик партияси раҳбарлигининг аъзоси ва область федерациясининг секретари А. Окетто Компартия федерациясининг фаолияти ва Сицилияни демократик асосида ривожлантириш ва иқтисоди юксалтириш учун курашда коммунистларнинг вазифалари тўғрисида доклад қилди.

◆ **АФИНА.** Шимолий Грециядаги Янина шаҳрида фашистларга қарши трибуналда ҳарбий режимга қарши чиққан кишиларнинг янги процесси бошланди. Кўпчилиги студентлардан ва ёшлардан иборат бўлган 27 киши Греция Компартиясининг фаолиятини тақиқлайдиган 509-қонунини бузишда айбланмоқда.

◆ **БОНН.** Германия Федератив Республикасининг аҳолиси ўтган йилнинг охирида 62,1 миллион кишига етди. ГФР статистика бошқармаси ана шуни маълум қилди.

◆ **БУЭНОС-АЙРЕС.** Бу ерда Болгария билан Аргентина ўртасида иқтисодий ва техникавий ҳамкорлик қилиш тўғрисидаги битим имзоланди. Битимда экономиканинг ғоят хилма-хил соҳаларида, шу жумладан қишлоқ хўжалиги, кончилик иши, балиқ овлаш, электрон ва фармацевтика саноати ва бошқа соҳаларда ҳамкорлик қилиш кўзда тутилади.

◆ **КАРАКАС.** Венесуэла президенти А. Перес Жаҳон Тинчлик Кенгашининг Бош секретари Ромеш Чандра бошчилигида бу ерда меҳмон бўлиб турган шу кенгаш делегацияси билан ўтказган учрашув вақтида бундай деди: Венесуэла ҳукумати тинчликка ва кескинликни юмшатишга ёрдам берувчи ҳамма тадбирларга ҳамкорлашишга тайёр. Венесуэла, деди у, Жаҳон Тинчлик Кенгашининг халқаро кескинликни юмшатиш учун олиб бораётган курашини қўллаб-қувватлайди.

◆ **ДАМАШҚ.** Исроил маъмурлари босиб олинган районларнинг араб аҳолиси ўртасида бошлаган ялпи қамоққа олиш кампанияси тобора кенгайиб бормоқда. Фаластин информация агентлигининг хабар беришича, босқинчилар сўнгги уч сутка ичида Тулкарм райони ва Ғазо секторининг аҳолисидан кўп кишини қамоққа олган. Қамоққа олиш вақтида ялпи тинтув ўтказилган.

◆ **ИСЛОМОБОД.** Покистондаги Панжоб вилоятининг Буревала шаҳри яқинида икки автобус тўқнашганлиги натижасида 22 киши ҳалок бўлган. Автомашинанинг ёниб турган парчалари орасидан чиқиб қутилган бошқа 22 пассажир жараҳатланган.

(ТАСС).

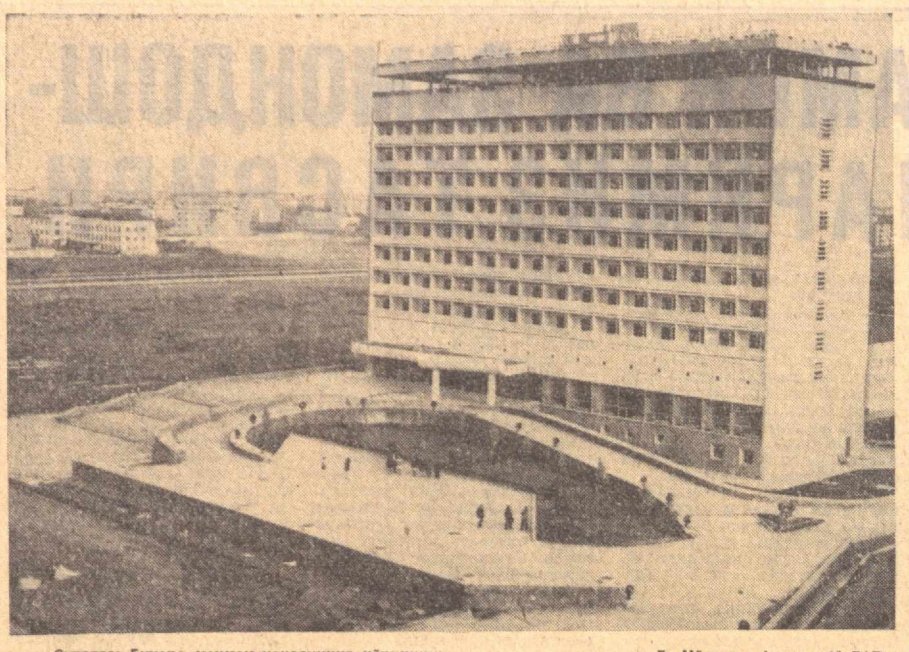

Суратда: Бухоро меҳмон хонасининг кўриниши. Б. Мўминов фотоси. (ЎзТАГ).

ФАКТ ВА ШАРҲ

# БУХОРО МЕҲМОНХОНАСИ

Бухорода қурилган ўн тўрт қаватли янги меҳмонхона Чехословакиядан ва ГФРдан келган чет эллик дастлабки туристларни — меҳмонларни қабул қилди. Меҳмонхона шу қадимий шаҳар номига қўйилган.

378 ўринли меҳмонхонани қуришда бутун республика ва мамлакатнинг кўпгина шаҳарлари қатнашди.

Лойиҳани Тошкент уй-жой ва жамоат биноларини лойиҳалаш зона илмий-тадқиқот институти (ТашЗНИИЭП)нинг мутахассислари тайёрладилар; лойиҳанинг бош архитектори эса О. П. Ойдиновадир. 163- Бухоро қурилиш трестининг ишчилари ва инженерлари билан бирга Рига ҳамда Таллиндан, Ульяновск ҳамда Горькийдан, Тбилиси ва Еревандан, Фарғона ва Тошкентдан, Самарқанд ва Намангандан келган энг яхши ғишт терувчилар, пардозловчилар, электриклар ва сантехниклар иштирок этдилар. Энг яхши халқ усталари ва рассомлар кенг вестибюлни, кафени, ресторанни, барни безатдилар. Ўн учинчи қаватда жойлашган сув ҳавзаси бўлган ички кичик ховли ва сув «кўзгулари» Бухоро хуршидининг жазирамасидан ҳимоя қиладиган микроиқлимни вужудга келтиради.

Ана шу меҳмонхонанинг ишга туширилиши ер юзидаги энг қадимий шаҳарлардан бирида туристлар қабул қилишни анча кўпайтириш имконини беради.

Ўзбекистон ССР Министрлар Совети ҳузуридаги чет эл туризми бошқармасининг бошлиғи Неъматилла Ҳикматуллаевич Ҳикматуллаев бу хабарни қуйидагича шарҳлайди:

— «Бухоро» меҳмонхонасининг ишга туширилгаллиги Ўзбекистонда амалга оширилаётган чет эллик меҳмонларни қабул қилишни кенгайтиришга қаратилган кенг программанинг бир қисмидир. Бундан олдин 368 ўринли 11 қаватли «Самарқанд» меҳмонхонаси ҳам очилган эди. Бу йил Тошкентда «Ўзбекистон» меҳмонхонасини ишга туширишга мўлжалланмоқда. Бу меҳмонхона ўн етти қаватли бўлиб, унда 930 ўрин бўлади. Урганчда келгуси йили меҳмонхона очиш мўлжалланмоқда.

Ўзбекистонга келувчи чет эллик туристлар одатда бир шаҳарни эмас, балки бир неча шаҳарни бориб кўришни истайдилар. Қадимий архитектура ёдгорликлари билан шуҳрати бутун жаҳонга тарқалган Самарқанд, Бухоро, Хива шаҳарларини кўриш, социалистик қурилишда республикамиз халқи эришган муваффақиятлар билан танишиш улар учун қизиқарлидир. Меҳмонларнинг талаб-эҳтиёжларини мумкин қадар тўлароқ қондирмоқ учун меҳмонхона ишини ривожлантириш комплекс олиб борилиши лозим: бошқача қилиб айтганда, бирон шаҳардаги меҳмонхоналарда ўринлар сонини кўпайтиришнинг ўзи туристик маршрутларнинг қолган пунктларида ҳам айни бир вақтда ана шундай қурилиш ишлари олиб борилмаса етарли самара бермайди. Ҳозирги вақтда Ўзбекистоннинг туристик ресурсларини комплекс ривожлантириш соҳасида худди ана шундай йўл тутилмоқда.

Яқин вақт ичида чет эллик меҳмонларни қабул қилишни янада кенгайтириш мўлжалланмоқда. Шу мақсадда республиканинг бошқа бир қанча шаҳарларида янги меҳмонхоналар қуриш режалаштирилмоқда. Ўз-ўзидан маълумки, янги, жўшқин ривожланаётган тармоқ учун кадрлар —хизмат кўрсатувчи мутахассислар талаб қилинади. Ҳозир Тошкентда янги ҳунар-техника билим юрти ишлай бошлади. Бу билим юрти «Интурист» учун ана шундай кадрлар тайёрлаб беради.

(ЎзТАГ).

# СУРАТКАШГА...

Суратқашим, аҳвол нечук, ҳормадингизми!
Ранг фарқин ҳам ҳали яхши ажратмай турибсиз
Ўзингизмас, Рафаэлнинг кўзи билан кўриб
Бирдан ногоҳ илҳом билан кучга тўлиб сиз
Хушқоматим чизмоқ бўлибсиз...

Суратимни кўряпман-у, ўксиб кетяпман,
Айтинг, нега бундай ишга қўл урдингиз, кўл.
Мен суратни гавдам билан тез беркитяпман,
Тўйғум бўлиб кул.
Унда мени таёқ мисол қотирибсиз тик,
Қани мени бўйдорлигим, тик елкаларим.

Ва шамоллар тортқилаган соч-елкаларим,
Қани мени қарашимда ҳуркаклик, ҳадик.
Сўзламайди нега менинг қорачуғларим...
Улар қушлар, ахир ҳозир учади, ҳозир...
Вужудимдан сезилмайди қалбим чўғлари.

Сиз бу ўтни тасвирига эмассиз қодир!
Қани менинг билагимда оқаётган куч,
Ер шаклида бошимдаги ернинг хаёли
Бу юмушни қўлларимда нетсин елпуғич,
Мен ҳарқалай парвашмас, ернинг аёли.

Сиз чизмайсиз нега менинг ҳар бир чигитни
Экканиму, унмоғига кўз тикканимни.
Ва даламдан шамол тўда-тўда булутни,
Олиб кетса енгил тортиб, энтикканимни.

Елпуғични олиб қўйиб қўлимдан чабдаст,
Бир боғлам дон кўтартириб қўяман ўзим.
Бағримдаги бўлиқ доннинг ҳиди қилиб маст.
Балқиб ётган буғдойзорда чарх урар кўзим
Донни қўйиб, болакайни кўтартираман.

Энди келинг суратқашим, келинг югуриб,
Шу ўзимни, ўзим ҳам танимай тураман.
Нақ қуёшни қучоқлаган аёлни кўриб,
Қуёш қучган аёл қаддин чизолмайсиз, бас,
Фақат хоҳиш билан ҳар ким Рафаэль эмас.

Ҳалима ХУДОЙБЕРДИЕВА.

◆ ◆

# ҲАЁТБАХШ ИНСОН

Биз у билан кўпдан қадрдон
ўртоқ,
Дилимиз пайваста, оғадек яқин.
Кўнгли булоқ янглиг беғубор,
оппоқ
Меҳрибон, ҳазилкаш, диловор
инсон.

Бу сафар ҳам ўтдим қишлоғи
томон,
Соғиниш ҳиссига тўлганда юрак.
Хурсанд бўлиб кетдим кўрганим
замон,
Қучоқлар ёйилди, тўқнашди юрак.

Ҳол-аҳвол сўрашдик, дарров чой
тутди,
Кўм-кўк далага назар ташладим.
Юрагимда ҳосил орзуси ўти,
Мухбирлардек савол бера
бошладим.

— Мана ўн йилдирки, сув
бошидаман,
Жуда ўрганганман севган ишимга.
Колхознинг даласи, боғлари чаман.
Нур кирган ҳақиқий бой
турмушимга.

Хаёлим туну кун янги ҳосилда,
«Ер тўйса эл тўяр» дейдилар.
чиндан.
Меҳнатнинг ҳаваси доимо дилда,
Қувонаман маъмур, ёруғ ҳар
кундан!»

У ҳар бир сўзини дадил айтади,
Унинг сўзи билан иши мустаҳкам.
Тонгда келадию оқшом қайтади,
Қайноқ ардоғида гўзалар кўркам.

Меҳридан чамандай ҳар бир
эгати,
Ғўзалар гуркирар сув очган сари.
Ҳар тупга отадек қаддин эгади
Ғўзалар кўсаклаб дур сочган сари.

Дала қуёшининг нурлари ўйнар,
Иссиқ кун сувлари гўзанинг қони.
Кўсак тўлган сари кўзлар қувонар,
Чунки оқ олтиндир эл
шарафи-шони.

Биз у билан кўпдан қадрдон
ўртоқ,
Дилимиз қариндош-уруғдай яқин.
Кўнгли булоқ янглиг беғубор,
оппоқ,
Меҳрибон, ҳазилкаш, асл чин
инсон.

Юсуфжон ҲАМДАМ.

# ЗАНГОРИ ЭКРАНДА

*Тошкент телестудиясининг ҳафталик программаси*

## 15 ИЮЛЬ, ДУШАНБА

БИРИНЧИ ПРОГРАММА. 12.00 — МОСКВА. 12.05 — Гимнастика. 12.20 — Янгиликлар. 12.30 — Ўқувчилар учун кўрсатув. 13.00 — Телеочерк. 13.05 — **Ҳайвонот оламида.** 14.15 — Концерт. 18.00 — ТОШКЕНТ. 18.05 — Қўғирчоқ фильм. 18.10 — Наманган пионерлари. 18.55 — Оламда нима гап? 19.15 — «Аҳборот». 19.30 — Витебск областининг мукобил плани — амалда (Москва). 20.15 — **Ая** (телефильм). 20.55 — «Аҳборот». 21.15 — Сув танқислигини енгиб. 21.30 — Концерт. 22.00 — «Вақт». 22.30 — — «Ўзбекистон» тележурнали. 22.40 — **Зулмат қўйнидаги юлдуз** (бадиий фильм). ИККИНЧИ ПРОГРАММА. 16.40 — МОСКВА. 16.45 — Телефильм. 17.10 —«Сизнинг боғингиз». 17.40 — Ўқишга марҳамат. 18.25 — **Тўрт таничи ва ит** (бадиий фильмнинг 6- серияси). 19.20 — Янгиликлар. 19.30 — Ҳужжатли кино экрани (Тошкент). 20.15 — **Сўнгги қурбон** (спектакль). 22.00 — Ҳужжатли фильмлар. 22.30 — Спектаклнинг давоми. 23.25 — Енгил атлетика бўйича СССР — Финляндия терма командаларнинг учрашуви. УЧИНЧИ ПРОГРАММА. 19.00 — ДУШАНБА КЎРСАТУВЛАРИ.

## 16 ИЮЛЬ, СЕШАНБА

БИРИНЧИ ПРОГРАММА. 12.00 — МОСКВА. 12.05 — Гимнастика. 12.20 — Янгиликлар. 12.30 — Ўқувчилар учун кўрсатув. 13.00— Қишлоқ учрашувлари. 13.30 — **Киносаёҳатчилар клуби.** 14.30 — Композитор С. Туликов қўшиқлари. 18.00 — ТОШКЕНТ. 18.10 — Мультфильм. 18.20 — Телеқўғирчоқ театри. 18.50 — Беш йилликнинг тўртинчи йили. 19.15 — «Аҳборот». 19.30 — **Цитадель жавоб беради** (бадиий фильм). 21.00 — «Аҳборот». 21.20 — Концерт. 22.00 — «Вақт». 22.30 — Қишлоқ хўжалик билимлари телевизион халқ университети. 23.00 — Кино санъати усталари. Николай Олялин. ИККИНЧИ ПРОГРАММА. 11.00 — ТОШКЕНТ. Қўғирчоқ фильм. 11.25 — **5- «Б» синфдаги ғалати бола** (бадиий фильм). 16.10 — МОСКВА. 16.15 — Ҳужжатли фильмлар. 16.45 — «Объектив». 17.15 — Китоб дўкони. 17.55 — **Тўрт таничи ва ит** (бадиий фильмнинг 7-серияси). 18.40 — Янгиликлар. 18.50 — Телефильм. 20.00 — **Муҳаббат садоси** (бадиий фильм). 21.35 — Концерт. 22.00 — Ешлар ижоди (Тошкент). 22.30 — Ешлар овози. 00.05 — Спорт кундалиги. **УЧИНЧИ ПРОГРАММА.** 19.00 — Тошкент янгиликлари. 19.15 — Ҳужжатли фильм. 19.25 — Бадиий ўқиш. 20.35 — Реклама. 20.45 — **Муҳаббат ҳақида ўйлар** (бадиий фильм).

## 17 ИЮЛЬ, ЧОРШАНБА

БИРИНЧИ ПРОГРАММА. 12.00— МОСКВА. 12.05 — Гимнастика. 12.20 — Янгиликлар. 12.30 —Чор атроф — қадрдон ерлар. 13.00— **Муҳаббат садоси** (бадиий фильм). 14.35 — Телеочерк. 18.00 — ТОШКЕНТ. 18.10 — Мультфильм. 18.30 — Қувноқ пионер ёзи. 19.00 — «Ешлик» студияси кўрсатади. 19.30 — «Аҳборот». 19.45 — Ўзбек давлат филармониясининг солисти Омон Эшбоев куйлайди. 20.05 — Пекин ташқи сиёсатининг шовинистик мақсадлари. 20.25 — Нафосат оламида. 20.55— «Аҳборот». 21.15 — Куйла, дилнаш дуторим. 22.00 — «Вақт». 22.30 — **Тошкент — нон шаҳри** (бадиий фильм). ИККИНЧИ ПРОГРАММА. 11.00 — ТОШКЕНТ. Қўғирчоқ фильм. 11.25 — **Камолот сари** (бадиий фильм). 16.35 — МОСКВА. 16.40 — Ҳужжатли фильм. 16.50 — Бизнинг кўча. 17.50 — Фан оламида. 18.20 — **Тўрт таничи ва ит** (бадиий фильмнинг 8-серияси). 19.05 — Янгиликлар. 19.15 — Болалар учун кўрсатув. 19.30 — СССР Фанлар академиясининг муҳбир аъзоси В. Г. Афанасьев телетомошабинлар саволларига жавоб беради. 20.00 — **Биринчи қўлқоп** (бадиий фильм). 21.30 — Оперетта шинавандалари, сиалар учун. 22.00 — Ўқишга марҳамат (Тошкент). 23.30 — Концерт. 23.45 — Енгил атлетика бўйича СССР — Финляндия терма командалари учрашуви. УЧИНЧИ ПРОГРАММА. 19.00 — Тошкент янгиликлари. 19.15 — Илмий-оммабоп фильм. 19.30 — Беш йиллик маршрутлари бўйлаб. 20.00 — **Йўлдаги курашлар** (бадиий фильмнинг 1-серияси). 21.35 — Фильм-концерт.

## 18 ИЮЛЬ, ПАЙШАНБА

БИРИНЧИ ПРОГРАММА. 12.00 — МОСКВА. 12.05 — Гимнастика. 12.20 — Янгиликлар. 12.30 — Ешлар ижоди. 13.00 — **Биринчи қўлқоп** (бадиий фильм). 14.30 — Алангали йиллар хотираси. 18.00 — ТОШКЕНТ. 18.10 — Қўғирчоқ фильм. 18.30 — Кинокўрсатув. 19.20 — «Аҳборот». 19.35 — Ўн минут музика. 19.45 — «Аҳборот». 20.05 — Шеърият мухлисларига. 20.15 — «Олтин қўллар». 20.40 — Концерт. 22.00 —«Вақт». 22.30 — «Бунёдкор» программаси. 23.00 — Назиржон Назаров куйлайди. ИККИНЧИ ПРОГРАММА. 11.00 — ТОШКЕНТ. Қўғирчоқ фильм. 11.25— «СВЕТОФОР». 17.30 — МОСКВА. 17.35 — Телеочерк. 17.50 — Шахмат мактаби. 18.20 — **Тўрт таничи ва ит** (бадиий фильмнинг 9-серияси). 19.20 — Янгиликлар. 19.30 — «Жасорат». 20.00 — **Қиморбоз** (бадиий фильм). 21.35 — 1974 йил қўшиқлари. 22.00 — Ҳужжатли фильм. 22.30 — МОСКВА. УЧИНЧИ ПРОГРАММА. 19.00 — Тошкент янгиликлари. 19.15 — Ҳужжатли фильм. 19.35 — «Ешлик» студияси кўрсатади. 19.55 — Фильм-концерт. 20.20 — Ҳаракат хавфсизлиги учун. 20.50 — **Бошлиқ 12 да келади** (бадиий фильм).

## 19 ИЮЛЬ, ЖУМА

БИРИНЧИ ПРОГРАММА. 12.00— МОСКВА. 12.05 — Гимнастика. 12.20 — Янгиликлар. 12.30 — Бор экранда, йўқ экран. 13.00 — **Қиморбоз** (бадиий фильм). 14.35 — **Фан** — қишлоқ хўжалигига. 18.00 — ТОШКЕНТ. 18.10 — «Ешлик» студияси кўрсатади. 18.40 — СССР халқлари адабиёти. А. Кешоков. 19.20 — «Аҳборот». 19.35 —Пахта тозалаш заводлари мавсумга шайми? 20.00 — Социализм дунёси (Москва). 20.30 — «Аҳборот». 20.50 — «Олтин водий». 22.00 — «Вақт». 22.30 — **Кечмишларнинг ҳикояси бу** (бадиий фильм). ИККИНЧИ ПРОГРАММА. 11.00 —ТОШКЕНТ. Фильм-концерт. 11.25 — **Диққат, шаҳарда сеҳргар** (бадиий фильм). 16.25 — МОСКВА. 16.30— Меҳнат — фаровон турмушимиз манбаи. 16.40 — **Ассалом, Польша** (телефильм). 17.25 — «Ордёнок» телестудияси кўрсатади. 18.10 — **Тўрт таничи ва ит** (бадиий фильмнинг 10- серияси). 19.05 — Янгиликлар. 19.15 — Телеочерк. 19.45 — Қувноқ нотолар. 20.00 — Ҳужжатли фильм. 20.30 — Концерт. 21.00 — **Йўқолган из** (бадиий фильм). 22.00 — Ҳужжатли кино экрани (Тошкент). 22.30 — Концерт. 23.30 — Сув полоси бўйича СССР — АҚШ командалари ўртасида халқаро учрашув. УЧИНЧИ ПРОГРАММА. 19.00 — Тошкент янгиликлари. 19.15 — Фильм-концерт. 19.30 — Она шаҳрим —Тошкентим. 20.20 — **Йўлдаги курашлар** (бадиий фильмнинг 2- серияси).

## 20 ИЮЛЬ, ШАНБА

БИРИНЧИ ПРОГРАММА. 9.55 — ТОШКЕНТ. 10.00 — Янгиликлар. 10.10 — Қўғирчоқ фильм. 10.20— **Телеминиатюралар.** 11.00 — МОСКВА. 11.05 — Янгиликлар. 11.10— Гимнастика. 11.25 — Қўғирчоқлар магазинида. 11.55 — Адабий ўқиш. 12.25 — Музикали программа. 12.55 — Ота-оналар, сизлар учун. 13.25 — С. Т. Коненков музейи. 13.55 — Совет Иттифоқи чет эллик меҳмонлар назарида. 14.10 — «Здоровье». 14.40 — Музикали киоска. 15.10 — Инсон, Ер, Коинот. 15.40 — Цирк чироқлари. 16.15— ТОШКЕНТ. 16.20 — Ўйлаб топ? 16.55 — Фильм-концерт. 17.35 — «Правда» газетасининг сиёсий шарҳловчиси Ю. А. Жуков телетомошабинлар саволларига жавоб беради. 18.15 — ТОШКЕНТ. 18.30 — «Аҳборот». 18.45 — Телефильм. 19.45 — Жанговар атеизм. 20.05— Ўн минут музика. 20.15 — «Аҳборот». 20.35 — **Муҳаббат ёдгори** (телепостановка). 22.00 — «Вақт». 22.30 — **Узоқ изланиш** (бадиий фильм). ИККИНЧИ ПРОГРАММА. 10.00 — ТОШКЕНТ. Ўқув кўрсатувлари. 16.15 — МОСКВА. **Муъжизасиз мўъжизалар.** 17.15 — Теннис: СССР — ЮГОСЛАВИЯ. 17.35 — «Ешлик» студияси кўрсатади. (Тошкент). 18.15 — Мультфильмлар. 18.45 — Ёш киноҳаваскорлар клуби (Тошкент). 19.45 — Театр билан учрашув. 20.30 — Телефильм. 20.20 — Телеспектакль. 22.00 — Ҳужжатли кино экрани. (Тошкент). 22.30 — Концерт. УЧИНЧИ ПРОГРАММА. 16.15 —ДУШАНБА КЎРСАТУВЛАРИ.

## 21 ИЮЛЬ, ЯКШАНБА

БИРИНЧИ ПРОГРАММА. 9.30 — ТОШКЕНТ. 9.35 — Янгиликлар. 9.40 — «Бойчечак». 10.20 — СССР 50 йиллиги пионерлар лагерида бир кун. 11.00 — МОСКВА. 11.05— Янгиликлар. 11.10 — «Будильник». 11.40 — СССР қора металлургия министри И. П. Казанецнинг чиқиши. 11.55 — Спорт программаси. 12.30 — СССР рангли металлургия министри К. Ф. Ломакининг чиқиши. 12.45 — Концерт. 13.00 — Совет Иттифоқига хизмат қиламан. 14.00 — Музикали киоска. 14.30 — **Киносаёҳатчилар клуби.** 15.30 — Қишлоқ янгиликлари. 16.30 — Тошкент. 16.40 — Телефильм. 17.15 — Мактаб партасидан ишлаб чиқаришга. 17.45 — Бугун металлурглар куни. 17.55— Ўн минут музика. 18.05 — Халқаро панорама (Москва). 18.45 — «Аҳборот». 19.00 — Концерт. 19.40 — Ноз-неъмат буюёдкори. 20.00— **Оталар сўзи — ақлнинг кўзи.** 20.55 — «Аҳборот». 21.15 — **Телеминиатюралар.** 22.00 — «Вақт». 22.30 — **Марҳабо, талантлар.** Хоразм область бадиий ҳаваскорларининг чиқиши. ИККИНЧИ ПРОГРАММА. 12.00 — ТОШКЕНТ. Ўқув кўрсатувлари. 16.30 — МОСКВА. **Олтин** (бадиий фильм). 18.05 — ТОШКЕНТ. Киноэкран янгиликлари. 18.25 — Ҳужжатли фильм. 18.45 — МОСКВА. Польша Халқ Республикаси телевидениесининг программаси. 21.00 — Спортлото тиражи. 21.10 — Телефильм. 22.00 — Ҳужжатли кино экрани. (Тошкент). 22.30 — Концерт. УЧИНЧИ ПРОГРАММА. 17.00 — ФРУНЗЕ КЎРСАТУВЛАРИ.

АХБОРОТ

КЕЧАГИ ПОЧТАДАН

### ЮБИЛЕЙГА АТАБ

НАМАНГАН. («Совет Ўзбекистони» штатсиз мухбири). Шаҳар маданият саройи ҳузурида ташкил этилган «Наманган гуллари» ансамблига халқ ашула ва рақс ансамбли номи берилди. Ансамблнинг ранг-баранг концерт программаси область меҳнаткашларига манзур бўляпти. Раққоса Х. Шокирова, хонанда О. Ҳамзаева, А. Шаламов, Н. Содиқов, Й. Тожибоевларнинг чиқишлари қарсаклар билан кутиб олинаётир. Ансамблнинг ижодий коллективи Ўзбекистон ССР ва Ўзбекистон Компартиясининг шонли 50 йиллик юбилейига атаб тайёрлаётган катта концерт номерлари ниҳоясига етиб қолди.

Т. СУЛАЙМОНОВ.

### ПИРУ БАДАВЛАТ ОНАХОН

ҚАШҚАДАРЁ. Шаҳрисабз районидаги Калинин номли колхозда бир табаррук инсон яшайди. Уни ҳамма «Шўро момо» деб фахр билан тилга олади. Ўғил момо Ражабова райондаги Кунчиқар қишлоқ Советига узоқ йиллар давомида раислик қилган. Ҳозир эса қариялик ғаштини суроётир.

Яқинда табаррук момонинг 111 ёшга тўлганлиги нишонланди. Унинг икки ўғли, 18 набираси ва 15 чевараси бор. Ўғил момо ҳали ўзини бақувват ҳис қилмоқда.

Б. НОМОЗОВ.

### КЎРКАМ БИНОЛАР

ТОШКЕНТ. («Совет Ўзбекистони» штатсиз мухбири). 159- трестнинг 9- ва 10- қурилиш бошқармаларининг қўли гул бинокорлари Киров районидаги Марказ-5, Марказ-6 кварталлари ва Жаҳон Обидова кўчасида яна учта тўрт қаватли уй-жой биносини қуриб битирдилар. Биноларнинг олди ва ҳовлилари кўкаламзорлаштирилиб, ободонлаштирилди. Фойдаланишга топширилган бу уйларга яқинда 152 оила кўчиб киради.

С. СУЛТОНОВ.

* * *

Шунингдек редакцияга самарқандлик О. Йўлдошев, Ж. Мажидов, И. Норқувватов, Қўнғирот шаҳридан А. Абдураимов, деновлик У. Бекмуродов, душанбалик Ж. Турсунов, андижонликлар С. Мўйдинов, А. Расулов, олмаоталик Г. Маралбоев, челябинсклик Н. Крохин, Москва областидан Ҳ. Ҳаитов ва гурланлик Қ. Иброҳимовлар турли мавзуларда хат-хабарлар йўллашган.

МИЛИЦИЯ ҲАЁТИДАН

# ҲАЁТИНИ ХАТАРГА ҚЎЙИБ...

Бухоро областига қарашли Қоровулбозор станциясида Бухоро шаҳридаги такси мотор паркига қарашли «Волга» такси машинаси йўловчиларни кутиб турарди. Машинага тўрт киши чиқиб, улар унча йироқ бўлмаган аҳоли пунктига боришларини айтдилар. Машина станцияни ортда қолдириши билан йўловчилардан бири ҳайдовчининг қўлини ушлади. Шофёр ҳайрон бўлиб машина тезлигини секинлатди. Шу пайт орқада ўтирган уч йўловчи ҳам шоферга ташланди. Улар шофернинг қўл-оёғини маҳкам боғлаб, оғзига рўмолча тиқишди. Сўнг уни кўтариб, багажникка ташлаб қўйдилар.

Энди «йўловчилар»дан бири машинани Қарши тарафга қараб ҳайдаб кетарди. Улар Муборак поселкасига етиб келгач, «Бухорагазпромстрой»га қарашли ишчилар таъминоти бўлимининг саноат моллари магазинига йўл олдилар. Магазинда бошқа харидорларнинг чиқиб кетишини кутиб, мол таниларам бўлишди. Сўнг сотувчиларга пичоқ ўқталдилар. Савдодан тушган пулларни қоқлаб олишди. Бунинг устига ишчилар таъминоти бўлимининг товароведи А. Кузенко қириб қолди. Магазинни талаётган ўғриларни кўриб, бошқаларни ёрдамга чақираётган эди—бандитлардан бири пичоқ урди.

Магазинни ўмарганларидан сўнг улар яна йўлга чиқишди. Қоракўм посёлкаси рўпарасига келганда машина мотори ишдан чиқди. Бандитлар машинани юргиза олмаганларидан сўнг, пиёда чўл ичкарисига қараб қочишди.

Бу воқеадан хабар топган Муборак ишчилар таъминотининг бошлиғи Омон Боборажабов дарҳол Косон район ички ишлар бўлимининг Муборак посёлкасидаги участкасига телефон қилди. Косонга ҳам бу ҳақда хабар қилинди.

Косон район ички ишлар бўлимининг Муборакдаги оператив ходими Азамат Жабборов ва ишчилар таъминоти бўлимининг бошлиғи Омон Боборажабовлар бандитларнинг изидан тушдилар. Улар Қоракўм посёлкаси яқинида такси машинасининг тўхтаб турганлигини кўришди. Такси шоферини багажникдан тортиб олдилар. Шофернинг ҳаммаёғи дабдала бўлиб кетган, тили эўрга калимага келарди.

Азамат Жабборов ўғриларнинг оёқ изларидан қай томонга кетганлигини билиб олди. Улар Қашқадарё ўзанидан ўтганларидан сўнг юлғунзорларни оралаб ўтиб, эски арқнинг ичидан Майманоқ тоғлари этакларига томон кетишган эди. Қувиш давом этди. Эски арқ тугаб, ўнқир-чўнқирликлар бошланди. Ўғриларнинг қораси кўринди. Бандитлардан бири изқуварларни кўриб қолди ва мўлжаллаб ўқ узди. Ўқ Азаматнинг қулоғи ёнидан визиллаб ўтди. Шундан сўнг милиция старший лейтенанти Азамат Жабборов бандитларда қурол ҳам борлигини билиб олди.

Нима қилиш керак? Бандитлар тўрт киши, улар эса икки киши. Косон шаҳридан келаётган ёрдамни кутишдан бошқа илож йўқ. Кўмак келгунча бандитлар узоққа кетиб қолмаслиги учун уларни чалғитиб туриш лозим.

Тезда Косондан ёрдам ҳам етиб келди. Милиция старший лейтенанти Назар Хидиров, жиноят қидирув хизмати инспектори лейтенант Жониқул Авазмуродов, сержант Маҳманаби Йўлдошев ёрдамга етиб келдилар. Буни кўрган ўғрилар қоча бошлади. Лекин милиция ходимлари ҳам бўш келишмади. Бандитларни аҳоли яшайдиган пунктдан ажратиб қўйиб, қисиб бордилар. Ўртада отишма бошланиб кетди. Ўғриларнинг бири ўлдирилди. Қолган бандитлар узоққа қочиб кетолмади. Милиция ходимлари уларни қўлга туширишди.

Маълум бўлишича, ўқ теккан бандитларнинг бошлиғи Вали Комолиддинов бўлиб, у илгари ҳам икки марта ўғрилик қилиб қўлга тушган экан. У ўзига ўхшаш икки марта судланган Лев Хватковни ҳамтовоқ қилиб олиб, ўғрилик қилиб юрарди. Кейинроқ ўғрилар бошлиғининг укаси Фозил Комолиддинов ва Рафиқ Халидов деган ҳеч қаерда ишламай юрган ҳаромтамоқлар ҳам уларга қўшиладилар.

Шундай қилиб, ашаддий жиноятчилар қўлга олинди.

Бандитларни қўлга олишда жонбозлик кўрсатган милиция старший лейтенанти Азамат Жабборов, сержант Маҳманаби Йўлдошевлар Ўзбекистон ССР Олий Совети Президиумининг фармонига мувофиқ Жамоат тартибини сақлаш аълочиси нишони билан тақдирландилар. Старший лейтенант Назар Хидиров, лейтенант Жониқул Авазмуродов, Косон район ички ишлар бўлимининг бошлиғи Я. Абдиев, Муборакдаги ишчилар таъминоти бўлимининг бошлиғи О. Боборажабовлар Ўзбекистон ССР Ички ишлар министрлигининг ташаккурномасини олдилар.

П. ҒАДОЕВ,
«Совет Ўзбекистони» мухбири.

СПОРТ

# СПАРТАКИАДА КУНДАЛИГИ

**Ўқувчиларнинг Бутуниттифоқ XIII спартакиадаси программасидаги сузиш мусобақалари Ереван ва Харьков шаҳарларида ўтказилди. Терма командамиз аъзолари 4х100 метр эстафетасида мамлакатимизнинг кўпгина кучли командаларини орқада қолдириб, иккинчи ўринни олдилар. Республикамиз сузувчилари умумкоманда ҳисобида тўққизинчи ўринни ишғол қилишди.**

**Ёш шахматчилар навбатдаги турда Озарбайжон ўқувчилари билан куч синашдилар. Мусобақа учун ажратилган вақт мобайнида етти тахтадаги «жанг» тугади. Вакилларимиз ҳозирча 4,5:2,5 ҳисобида олдинда.**

**Олмаотада сув полоси мусобақалари ҳам кескин курашлар билан бошланди. Ўзбекистон ватерполчилари Арманистон терма командаси билан учрашиб, 8:5 ҳисобида ғалаба қилишга муваффақ бўлдилар.**

Редактор ўринбосари
Х. ЕДГОРОВ.

# РЕКЛАМА ВА ЭЪЛОНЛАР

ТЕЛЕВИДЕНИЕ

БИРИНЧИ ПРОГРАММА. 9.25 — ТОШКЕНТ. 9.30 — Янгиликлар. 9.40 — Ором ғоҳлар багрида. 10.20 — **Экран хандаси.** 11.00 — МОСКВА. 18.20 — ТОШКЕНТ. 18.25 — Мультфильм. 18.35 — Ёзувчилар — болаларга. Йўлдош Сулаймон. 19.15 — «Аҳборот». 19.30 — Телефильм. 20.05 — «Ешлик» студияси кўрсатади. 20.25 — «Аҳборот». 20.45 — Концерт. 21.30 — «ВАҚТ». 22.00 — **Футбол:** «ЗЕНИТ» (Ленинград) — «ДИНАМО» (Москва). 23.45 — «Голубой огонёк» саҳифаларида. ИККИНЧИ ПРОГРАММА. 11.00 — ТОШКЕНТ. Ўқув кўрсатувлари. 14.00 — **Қилич ва қалқон** (бадиий фильмнинг 4-серияси). 18.20 — МОСКВА. 19.00 — Пабло Неруда шеърияти 19.30 — Ҳужжатли киноэкрани. 20.05 — **Биринчи троллейбус** (бадиий фильм). 21.30 — ТОШКЕНТ. «Звезда Востока» журнали саҳифаларида. 22.10 — **Альба-Регия** (бадиий фильм). УЧИНЧИ ПРОГРАММА. 17.00 — ДУШАНБА КЎРСАТУВЛАРИ.

КИНО

Қишки бинода

**Кумуш кўл хазинаси** — «ЎЗБЕКИСТОН», «ЎЗБЕКИСТОН 25 ЙИЛЛИГИ», «ДРУЖБА» (кундуз ва кечқурун), «ТОШКЕНТ СОВЕТИНИНГ 50 ЙИЛЛИГИ» (12.00, 14.00, 16.00, 21.30), «СПУТНИК» (12.00, 13.00, 16.00, 17.00, 20.00).

**Ерда ҳаёт бўлсин деб** — «МИР» (кундуз ва кечқурун). «ДРУЖБА» (16.00, 18.00, 20.00, 21.30).

**Италиялликларнинг Россиядаги ғалати саргузаштлари** — С. РАҲИМОВ номли (кундуз ва кечқурун).

**Қора пайпоқ** — «ЧАЙКА» (11.30, 16.00, 17.45, 21.45).

Ўзбекистон Совет Энциклопедияси Бош редакцияси коллективи безаклар редакциясининг мудири А. Расуловга онаси

Саломат РАСУЛОВАнинг

вафот этганлиги муносабати билан чуқур таъзия билдиради.

СОВЕТ УЗБЕКИСТОНИ Орган ЦК Компартии Узбекистана, Верховного Совета и Совета Министров Узбекской ССР.

БИЗНИНГ АДРЕС: 700.029, ГСП, Тошкент, «Правда Востока» кўчаси, № 26 * ТЕЛЕФОНЛАР Эълонлар — 338142. коммутатор — 330249 дан 330258 гача

Р. 12398. Узбекистон Компартияси Марказий Комитеги нашриётининг босмахонаси, Тошкент шаҳри. ИНДЕКС 64583. А. — 163.