Пролетарии всех стран, соединяйтесь!

ПРАВДА ВОСТОКА

ГАЗЕТА ИЗДАЕТСЯ С АПРЕЛЯ 1917 ГОДА

ОРГАН ЦК КОМПАРТИИ УЗБЕКИСТАНА, ВЕРХОВНОГО СОВЕТА И СОВЕТА МИНИСТРОВ УЗБЕКСКОЙ ССР

№ 161 (21429) • Среда, 15 июля 1987 года • Цена 3 коп.

В ЧЕСТЬ 70-ЛЕТИЯ ОКТЯБРЯ

ТКАНИ СВЕРХ ПЛАНА

Как и обещал, досрочно завершил полуторалетнюю программу коллектив 2-го цеха второй прядильно-ткацкой фабрики Бухарского текстильного комбината. В нынешнем году выработано более ста тысяч погонных метров суровья сверх плана. Три четверти продукции принято первым сортом.

Каждый день цех выдает дополнительно к заданию от 2 до 4 километров сверхплановой ткани. Скоро выработка вновь увеличится: в июле коллектив переходит на трехсменный график. Помогают и проведенные в цехе организационно-технические мероприятия: заменены устаревшие станки, внедрен бригадный подряд, десятки рабочих расширили зону обслуживания. Среди многостаночников лидеры соревнования Т. Бекова, Х. Мирзаева, Ш. Шоназарова, Б. Шайнурова.

Бухара.

ПЕРВАЯ ПОБЕДА

Неожиданными были итоги конкурса профессионального мастерства на Ташкентском текстильном комбинате. Победу в соревновании мотальщиц завоевала Светлана Султанмуратова со второй ткацкой фабрики. Ее трудовой стаж — всего лишь год.

За это время она овладела всеми приемами труда, научилась экономить время на основных операциях, содержать технику в отличном состоянии. Светлана обслуживает 50 барабанчиков вместо 33 по отраслевой норме. Причём всю продукцию мотальщица сдает с первого предъявления.

Успех в конкурсе — первый в ее трудовой биографии. Девушка решила выполнить задание года к празднику Великого Октября.

Ташкент.

БЕЗ ВЗАИМНЫХ ПРЕТЕНЗИЙ

Считанные часы понадобились железнодорожникам станции Киргили Ферганского отделения дороги, чтобы загрузить состав из пятидесяти вагонов. Раньше графика ему дан зеленый свет. В вагонах — помидоры и огурцы, адресованные жителям Кемеровской области.

Еще недавно подобный результат был бы немыслим. Сельские кооператоры и железнодорожники работали порознь, поэтому часто возникали взаимные претензии, тормозящие дело. В нынешнем году между коллективом Ташлакской райзаготконторы и работниками станции Киргили был заключен договор о сотрудничестве. В нем учитывается все: по чьей вине допущены простои вагонов, в каком состоянии на погрузочную площадку поступила продукция, состояние тары.

Новая форма работы потребовала перестройки всех станционных служб. Точно в срок теперь подает состав под погрузку дежурный по станции Х. Булатов, качественно и надежно трудится бригада составителей поездов А. Рахманова. В итоге овощеводческая продукция быстро поступает заказчикам, сохраняя свои качества.

Коллектив станции Киргили с начала нынешнего года прочно удерживает лидерство в соревновании на Ферганском отделении дороги. На состоявшемся здесь общем собрании железнодорожники пересмотрели ранее принятые обязательства. Теперь их цель — выполнить задание двух лет пятилетки к юбилею Октября.

Ферганская область.

(УзТАГ).

ЗДРАВООХРАНЕНИЮ — ПАРТИЙНУЮ ЗАБОТУ

На II пленуме ЦК Компартии Узбекистана, обсуждавшем итоги XXVII съезда КПСС и задачи республиканской партийной организации по выполнению его решений, были высказаны серьезные упреки в адрес здравоохранения: «Много жалоб вызывают недостатки в работе медицинских учреждений. Здесь предстоит решить комплекс проблем, связанных с серьезным отставанием материально-технической базы службы здоровья, изъянами в организации медицинского обслуживания».

В ходе перестройки решение этих проблем приобретает плановый, комплексный характер. Специальная программа «Здоровье» предусматривает медицинские, технические, экономические и организационные мероприятия до 1990 года. Они направлены на дальнейшее расширение сети и укрепление материально-технической базы звеньев практического здравоохранения, расширение и углубление специализированных видов медицинской помощи, повышение качества научных исследований и скорейшее внедрение их результатов в практику, улучшение условий труда и его охраны, оздоровление окружающей среды и многое другое.

Есть определенная закономерность: решение этих важных задач, преодоление негативных явлений в сфере здравоохранения хорошо идет там, где в коллективе действуют демократические начала, в почете гласность, где партийная организация выполняет свою главенствующую роль. Взять, например, открытие узбекских медиков, о котором рассказала недавно программа «Время». Обнаружены принципиально новые факторы в механизме обмена веществ, питании новорожденных.

Не случайно научная работа, имеющая большое международное значение, проведена на кафедре гистологии Ташкентского медицинского института. Ее руководитель коммунист К. Зуфаров сумел создать атмосферу, в которой главным критерием стало требовательное отношение к делу, научный поиск.

Важно то, что партийная организация поддержала новаторский подход к оценке исследовательской деятельности сотрудников лаборатории, когда главное значение придается не вопросу о защите кандидатских, докторских диссертаций, а полезности идеи, ее практическому эффекту. Здесь, независимо от научных регалий, сотрудники свободно обмениваются мнениями, вступают в спор. То, что в другом месте могут расценивать как покушение на авторитет, в творческом коллективе — норма жизни.

Тенденцией, способствующей развитию здоровых начал в системе здравоохранения, следует назвать и выборы руководителей на общих собраниях в медицинских учреждениях. Отнюдь не гладко, в спорах, в борьбе нового со старым прошли выборы ректоров в двух крупнейших медицинских вузах республики. Но ведь выборы руководителя — это еще только начало большого и сложного процесса. Очень важно, чтобы партийная организация с первых шагов поддержала людей, которым коллектив дал мандат доверия. Мероприятия, направленные на оздоровление микроклимата в коллективах, не должны повиснуть в воздухе. И не только требуется поддержка, важна позиция — боевая, непримиримая по отношению к тем, кто оценивает работу по умению угодить, по степени родства и другим весьма далеким от науки критериям.

Разговор о медицинских вузах не случаен. Ведь именно там закладываются основы не только знаний, но и определенные нравственные критерии будущего врача, его моральные принципы. При партийной оценке эти качества никак нельзя разделять. А такое порой происходит. Сколько дифирамбов звучало в адрес бывшего главного врача медсанчасти Ташкентского тракторного завода Е. Ставинского. Что ж, деловая хватка у него была. Но при приеме в партию никто не обратил внимания на другое — его страсть к стяжательству, стремление извлечь выгоду для себя любым способом, даже незаконным. Грустный финал: исключение из партии, освобождение от занимаемой должности.

Но ведь будь коммунисты медсанчасти принципиальнее и требовательнее, можно было бы предотвратить ЧП, перекрыть лазейку для вступления в партию. Недавнее постановление ЦК КПСС, вскрывшее немало подобных фактов в Ташкенте и Ташкентской области, нацеливает на повышение требовательности к приему.

Говоря о перспективах перестройки, министр здравоохранения СССР Е. И. Чазов в своем выступлении подчеркнул, что необходимо объявить непримиримую борьбу случайным людям в медицине, чьи безответственность и низкий профессионализм, злоупотребление служебным положением порочат доброе имя медика. От подобных фактов в республике еще не удалось полностью избавиться. Об этом свидетельствует и почта редакции. В ней немало жалоб на равнодушие медицинских работников, особенно в тех случаях, когда требуется срочная медицинская помощь, на их слабые профессиональные знания.

Факты такого рода есть. И в то же время на партийных собраниях, различного рода совещаниях в медицинских учреждениях можно еще услышать бодрые рапорты, где количественные показатели заслоняют существо дела. А ведь не секрет, что у нас тревожное положение с детской смертностью, отстает от требований дня профилактическая работа по преодолению пьянства, наркомании. Преодолеть застойные явления в медицине — это значит отрешиться от поверхностного, бодряческого взгляда на существо многих проблем, начиная от обеспечения населения дефицитными лекарствами и кончая решением проблем всеобщей диспансеризации. Рассматривая, как решают эти проблемы учреждения здравоохранения республики, в первую очередь надо давать оценку коммунистам, деятельности партийных организаций системы здравоохранения. К сожалению, им еще не хватает целеустремленности в работе, умения найти главное звено.

Особенно велика роль партийных организаций в аттестации коммунистов. Уже сама подготовка к ней должна способствовать повышению требовательности, стремлению осуществить перестройку на каждом рабочем месте. Не должен быть обойден вниманием и средний медицинский персонал. В последнее время медсестра, нянечка стали в больнице, поликлинике дефицитной единицей в штате. Как поднять престиж медработника среднего звена, как заинтересовать его в результатах труда, поднять уровень квалификации, привить высокие моральные, нравственные качества — это тоже забота партийной организации.

В ходе перестройки, как отмечалось на июньском Пленуме ЦК КПСС, большое внимание будет уделено вопросам научно-технического прогресса. В медицине это означает внедрение новых приборов и оборудования, использование современной техники при диагностике и лечении различных заболеваний. И здесь коммунисты не должны стоять в стороне. Материально-техническая база здравоохранения пока слаба, но можно и сейчас привести факты, когда новая медицинская техника пылится без употребления, когда врачам не хватает практической квалификации, чтобы грамотно использовать современное оборудование.

Глядя в перспективу, необходимо позаботиться о специалистах-медиках, разбирающихся в кибернетике, биофизике, генетике с учетом современных научных течений. Без этого завтра можно безнадежно отстать от современного уровня медицины. Застрельщиками в освоении нового, передового должны выступать коммунисты-медики. Не пустопорожние разговоры, а личный пример, только он может помочь в решении насущных вопросов. И как тут не вспомнить о тех первых энтузиастах-ученых, которые приехали в Ташкент по ленинскому декрету, чтобы помочь молодой развивающейся республике преодолеть вековое отставание в сфере здравоохранения. Среди них профессора В. В. Васильевский, А. Д. Греков, К. Г. Хрущов и другие видные ученые-медики. Их пример самоотверженности, подвижничества в медицине в канун 70-летнего юбилея Великого Октября должен стать путеводным.

Преемственность лучших традиций зримо проявляется в фактах научного, культурного обмена с развивающимися странами, бескорыстного исполнения нашими врачами интернационального долга в Демократической Республике Афганистан. Пропагандисты и агитаторы, работающие в системе здравоохранения, должны на таких примерах учить, воспитывать.

Здравоохранение республики переживает сложный период перестройки. Чтобы она шла быстрее, партийные организации, коммунисты не должны сидеть сложа руки в ожидании указаний сверху. Проявлять инициативу, не боясь при этом ошибиться, оценивать свою деятельность требовательно, с партийных позиций, видеть ближнюю и дальнюю перспективу — только при этих условиях будет преодолен разрыв между словом и делом, и на первый план вместо погони за количественными показателями выступит качество работы. А за этим качественным критерием — здоровье советского человека, главное богатство страны.

ОБРАЩЕНИЕ

УЧАСТНИКОВ СОБРАНИЯ РЕСПУБЛИКАНСКОГО ПАРТИЙНО-ХОЗЯЙСТВЕННОГО АКТИВА К КОЛХОЗНИКАМ, РАБОЧИМ СОВХОЗОВ, МЕХАНИЗАТОРАМ, РАБОТНИКАМ АГРОПРОМЫШЛЕННОГО КОМПЛЕКСА, КОММУНИСТАМ, КОМСОМОЛЬЦАМ, ВСЕМ ТРУЖЕНИКАМ УЗБЕКИСТАНА

Дорогие товарищи!

Приближается славный 70-летний юбилей Великой Октябрьской социалистической революции. Этот всенародный праздник мы встречаем вдохновленные историческими решениями XXVII съезда партии.

Коренная перестройка управления экономикой сегодня стала центральной задачей, определяющей весь успех ускорения. Как подчеркивал Генеральный секретарь ЦК КПСС М. С. Горбачев на июньском Пленуме ЦК КПСС, перестройка должна «дать новые стимулы и импульсы нашему экономическому росту, подвести мощный материальный фундамент для ускоренного социального и духовного прогресса советского общества».

В едином строю советских людей идут трудящиеся Узбекистана. Свою лепту в усиление динамики социально-экономического развития страны должна внести и наша республика, занимающая заметное место в общесоюзном разделении труда. В Узбекской ССР создан мощный агропромышленный комплекс, эффективно используя который труженики села могут существенно умножить производство сельскохозяйственной продукции. Программой решения этой задачи стало постановление ЦК КПСС «О неудовлетворительном использовании природно-экономического потенциала агропромышленного комплекса в Узбекской ССР, Таджикской ССР и Туркменской ССР».

Как справедливо отмечено в этом документе, на сельскохозяйственном производстве серьезно сказывается укоренившееся пренебрежительное отношение к внедрению научно обоснованных систем земледелия и интенсификации животноводства. Невысока культура земледелия, низка отдача поливного гектара. Многие хозяйства получают урожаи хлопка, зерна, плодов и овощей, кормовых культур значительно ниже агротехнических норм. Не принимаются меры по созданию прочной базы для хранения и переработки кормов, что влечет за собой низкую продуктивность животноводства.

Слабо внедряются в агропромышленном комплексе эффективные формы и методы организации и оплаты труда, основанные на коллективном, семейном подряде и хозяйственном расчете.

Все это — следствие медленно устраняемых упущений в методах и стиле работы, слабого использования экономических рычагов управления, подмены их администрированием, мелочной опекой, просчетов в кадровой политике и развитии социальной инфраструктуры села.

Перестройка, ускорение требуют решительно избавляться от этих недостатков, переходить к интенсивным методам хозяйствования, ломать сложившиеся стереотипы мышления, преодолевать благодушие и самоуспокоенность.

За перестройку надо бороться — каждый день, на каждом рабочем месте — в этом ее смысл, в этом гарантия ее успеха. Это сегодня имеет особую значимость, когда на хлопковых полях республики решается судьба урожая. В сложных условиях нынешнего года определяющими факторами являются мастерство, инициатива, настойчивость, организованность.

Мы, участники собрания партийно-хозяйственного актива, призываем вас направить свой опыт и умение, энергию и упорство на накопление максимального урожая. Ни на час не ослабляйте работу на комплексной обработке посевов, строго и тщательно соблюдайте технологическую дисциплину воздействия хлопчатника, эффективно используйте технику.

Необходимо провести чеканку в самые благоприятные сроки, развернуть упорную борьбу с вредителями и болезнями хлопчатника, начать своевременную подготовку полей к машинной уборке, задействовать весь технический арсенал земледельца, чтобы качественно, без ущерба окружающей среде провести дефолиацию хлопчатника, убрать машинами основную часть выращенного сырца без привлечения горожан и школьников.

Наступила самая ответственная пора — пора накопления урожая. Как поработаем мы в эту напряженную пору, таков и будет конечный результат. Он станет оценкой наших возможностей, умения эффективно хозяйствовать на земле.

Дорогие друзья! Объявим ДВУХМЕСЯЧНИК УДАРНОГО ТРУДА по накоплению хлопка, приложим всю энергию, мобилизуем свое мастерство, чтобы преодолеть отставание и добиться щедрого урожая.

Хлопок — наша гордость, наше народное богатство, наш интернациональный долг. Пусть в год славного юбилея Великого Октября наиболее полной мерой проявляется щедрый талант земледельца и ответственность гражданина Страны Советов.

Труженики хлопкоочистительной промышленности! Пока не включился в работу уборочный конвейер, у вас еще есть время для подготовки производственных мощностей и оборудования приемных пунктов и заводов к приему и переработке хлопка нового урожая. Вы — союзники земледельца в борьбе за высокое качество волокна, за обеспечение текстильной промышленности высококачественным сырьем, за реализацию Комплексной программы производства товаров народного потребления.

Овощеводы, бахчеводы, виноградари, садоводы! Вашу продукцию ждут труженики Сибири и Дальнего Востока, Москвы и Ленинграда, центральных районов страны, все жители нашей республики. Достичь намеченных социалистическими обязательствами рубежей — значит оправдать это ожидание, разнообразить питание людей, внести достойный вклад в выполнение Продовольственной программы.

Труженики предприятий, перерабатывающей промышленности! Наращивайте выпуск продукции повышенной пищевой и биологической ценности, расширяйте ассортимент изделий масложировой, молочной, консервной, кондитерской и рыбоперерабатывающей отраслей.

Хлеборобы! Вы вырастили хороший урожай. Важно не потерять ни одного колоска, в короткий срок убрать и засыпать все зерно в закрома.

Животноводы! Богатейшее разнотравье выдалось в нынешнем году. Мы в силах запасти для общественного стада полутора-двухгодичный запас кормов, добиться их высокого качества. Это позволяет увеличить производство молока, мяса, другой животноводческой продукции.

Ученые и конструкторы! Научно-технический прогресс в агропромышленном комплексе находится в прямой зависимости от вашей изобретательности и инициативы, смелости научной и технической мысли. Ждем от вас новых прогрессивных технологий, высокоэффективных сельхозмашин и агрегатов, продуктивных сортов хлопчатника и других сельскохозяйственных культур.

Правофланговые социалистического соревнования! Вам, запевалам трудового соперничества, принадлежит важная роль в повышении производительности труда и эффективности производства. Широкое распространение вашего опыта, передовых приемов и методов работы позволит ускорить решение задач, стоящих перед тружениками агропромышленного комплекса республики.

Коммунисты и комсомольцы! Вы призваны личным примером вдохновлять людей на ударную работу, на эффективное использование богатых природно-экономических возможностей республики в интересах роста народного благосостояния, укрепления могущества нашей многонациональной Родины.

Товарищи! Мы живем в революционное время, насыщенное большими событиями, затрагивающими все слои нашего общества. Вспомним слова В. И. Ленина о том, что на ответственных этапах истории «...словно из-под земли вырастали новые силы, которых никто не подозревал еще накануне перелома». И сегодня, когда вся наша страна пришла в движение, когда идет обновление всех сторон жизни нашего общества, судьба перестройки, темп социально-экономического развития зависят от усилий, вдохновенного труда и огня души каждого из нас.

От вашего имени, труженики республики, заверяем родную Коммунистическую партию, Советское правительство, что приложим все свои силы, знания и умение, чтобы с честью выполнить все планы и социалистические обязательства по достойной встрече 70-летия Великой Октябрьской социалистической революции.

Обращение принято на собрании партийно-хозяйственного актива республики 11 июля 1987 года.

МОНТИРУЕТСЯ ЧЕТВЕРТЫЙ ЭНЕРГОБЛОК

Начался монтаж четвертого энергоблока Новоангренской ГРЭС. С вводом его в строй мощность станции увеличится на 300 тысяч киловатт.

Строители решили сдать объект в эксплуатацию досрочно — к Дню энергетика, 22 декабря. Чтобы выполнить намеченное, маневрируют личным составом. Часть специалистов переведена на работы по подготовке к установке турбоагрегата и котла.

Одновременно ведется текущий ремонт третьего энергоблока. Обязательство энергетиков — выработать на 200 миллионов киловатт-часов электроэнергии больше годового планового задания и при этом добиться снижения расхода топлива.

НА СНИМКЕ: оператор Валерий Середин.

Фото В. МИЛЕНЬКОГО, Р. НУРИТДИНОВА (УзТАГ).

В ПОЛЕ — ВСЯ СЕМЬЯ

Мы были на этом поле в начале июня. Оно заметно отличалось от соседних хлопковых карт каттакурганского колхоза «Правда». Отличалось ухоженностью — полито, очищено от сорняков, прорежено. Почва мелко разделана, невозможно ступить после культивации в борозду — по щиколотку нога оказывается в земле.

— Это поле Маджида Уракова, — сообщает председатель колхоза Хамидулла Тураев. — Сам он механизатор, но пенсионного возраста. На тракторе работать уже тяжело, а на пенсию не пожелал. Сколотил звено, взял подряд.

В звено включил дочь, невестку, племянниц и молодых расторопных колхозниц из бригады Хамидуллы Марданова. В звене оказалось восемь человек, более чем по три гектара на каждого — все-таки многовато. Предлагали ему пополнить звено. Отказался. Заработки снизятся. Себестоимость хлопка повысится — не тот эффект.

— Управимся, — уверенно заявил Ураков, — у каждого из нас семьи, когда будет трудно, пригласим их на хашар, разве откажутся?

И не отказались. В разгар выкормки шелкопряда, когда на многих хлопковых полях было безлюдно, в звене Уракова кипела работа. На хашар подъехали взрослые дети Маджида-ака со своими семьями. Врач Лола, милиционер Ахмад, воспитательница детсада Холбуви, работницы райбыткомбината Сочбуви и Манзура и два сына-старшеклассника. За два дня хашара поле привели в образцовый порядок.

— Мои дети выросли у хлопкового поля, — говорит Маджид-ака. — Повзрослели, многие покинули отчий дом. Каждый выбрал себе профессию по душе. Это хорошо. Но от земли, которая тебя взрастила, отторгаться нельзя. Так я их всегда наставляю.

Ураков считает, что подрядные звенья не должны быть многочисленными. Люди-то в основном нужны в период планировки земель, прореживания и прополки, ну и в страду, для подбора опавшего хлопка. В остальное время звено в семь-восемь человек вполне управляется. Один механизатор, остальные поливальщики.

Несколько дней назад мы вновь побывали на поле Маджида Уракова. Рослые растения в стадии бутонизации и цветения, карты в идеальном состоянии, — любо посмотреть. Над арыком он приделал деревянный настил, покрыл сверху мешковиной — получился своеобразный полевой стан, в тени которого звено скрывается от жары. Рядом со станом висит щит, на нем написано, что звено Маджида Уракова борется за 40-центнеровый урожай, обязуется дать сто тонн с этого поля, 80 тонн из них уберет машиной.

— А может, и больше, — говорит звеньевой, — все будет зависеть от умения и расторопности механизатора.

— На хашар опять, наверное, съедется вся династия?

— Непременно вся. Это будет главный хашар. Правда, на один-два дня. А для подбора больше и не надо.

Полон оптимизма и уверенности Маджид Ураков.

В. КАРИМОВ.

Соб. корр. «Правды Востока».

Каттакурганский район.

НОВОСТИ

«ЖЕЛЕЗНОДОРОЖНЫЙ» ХЛЕБ ароматом и вкусом не похож ни на какой другой. В этом теперь могут убедиться жители Андижана: по соседству с хлебопекарней «Железнодорожного» открыт новый магазин. Работает он с семи утра до десяти вечера, и всегда на прилавках свежий фирменный хлеб. Пока пекари готовят четыре вида изделий, но намерены расширить ассортимент. Ежедневно новый магазин продает до двух тонн хлеба.

ПЛАТНЫЕ УСЛУГИ предложили горожанам рабочие 41-го Алмалыкского ремстройуправления. По заказам владельцев частных домов они устанавливают штакетные ограды, благоустраивают и асфальтируют дворы, настилают крыши, стеклят оконные проемы. Бригады РСУ ремонтируют и государственные квартиры, причем все материалы и сантехнику предоставляет управление.

БОЛЬШЕ МИЛЛИОНА РУБЛЕЙ сберег для страны молодой новатор Хуршид Бабашев с чирчикского объединения «Электрохимпром». Эту экономию дает изобретенный им с товарищами новый способ очистки капролактама. А предложение по лучшему использованию пара на одной из установок этого производства принесло стотысячную экономию. За творческие успехи Х. Бабашеву вручен диплом лауреата премии Центрального совета ВОИР.

КОМНАТА ПСИХОЛОГИЧЕСКОЙ разгрузки создана на заводе «Кокандтекстильмаш». Ее оборудовали общими усилиями сами рабочие. Здесь мягкая мебель, ковры, цветы. Во время обеденного перерыва, до или после смены здесь можно отдохнуть, почитать свежие газеты и журналы, сыграть в шахматы, побеседовать. Комната эта стала частью заводского здравпункта. Подобные комнаты открыты также на Маргиланском шелкокомбинате, ряде других предприятий Ферганской области.

(УзТАГ).

ПАРТИЙНАЯ ЖИЗНЬ: ПЕРЕСТРОЙКА И КАДРЫ

«В СВЯЗИ С ПЕРЕХОДОМ...»

Мне уже доводилось писать о том, как в апреле нынешнего года на пленуме Ленинюльского райкома партии выводили из состава бюро Б. Джуракулова, бывшего председателя РАПО. Напомню суть дела. В прошлом году в районе были вскрыты неучтенные земли, занятые хлопчатником. Старая болезнь — нечестным способом пытаться выйти в передовики. Не мог не знать об этом председатель РАПО, человек в первую очередь отвечающий за все дела в сельскохозяйственном производстве. А потому и был снят с работы. Не мог Б. Джуракулов оставаться и членом бюро райкома. Вопрос вынесли на пленум. Первый секретарь райкома партии Э. Турсунов предложил: освободить Б. Джуракулова от обязанностей члена бюро «в связи с переходом на другую работу».

Поступило и другое предложение — председателя районного комитета народного контроля Ч. Алимова — «за грубейшие недостатки в работе».

Но пленум проголосовал за предложение первого секретаря. Видимо, сказался авторитет первого лица. Не научились еще члены райкома отстаивать собственное мнение.

Но возникает другой вопрос: почему большинство членов бюро и, в частности, первый секретарь райкома, подошли к оценке действительно грубейших нарушений, допущенных бывшим руководителем РАПО, так либерально?

Ответ оказался на редкость простым: Б. Джуракулова, снятого с поста председателя РАПО, назначили директором одного из крупнейших в районе хозяйств — совхоза имени К. Рахимова. Эта должность — в номенклатуре обкома партии, значит без мягкой формулировки не обойтись. Если бы Б. Джуракулова освободили от обязанностей члена бюро райкома с той формулировкой, что предложил Ч. Алимов, пришлось бы и о директорстве подумать.

«В связи с переходом на другую работу...» Увы, эту утешительную формулировку частенько еще используют вместо принципиальной, партийной оценки действий того или иного руководителя.

Год назад Термезский горком партии, отменив как либеральное решение первичной парторганизации, исключил из членов КПСС сотрудницу базы «Узобувьторга» Е. Гришину. Исключили за нарушения элементарных требований партийной этики, норм морали. В числе них — обман при поступлении на юридический факультет Душанбинского университета. Требовался стаж работы в правоохранительных органах, а его не было. Е. Гришина идет в областной суд, и там ей выдают трудовую книжку, в которой черным по белому записано, что она, Е. Гришина, с сентября 1977 года до февраля 1980 года работала в суде сначала секретарем-машинисткой, а потом секретарем судебного заседания.

Липовая запись открыла Елене Григорьевне путь на юрфак, она же фигурировала затем в документах при вступлении Гришиной в кандидаты, а затем в члены КПСС.

С Гришиной, казалось бы, все ясно, кроме одного: почему в облсуде так вот, ни с того, ни с сего, взяли и выдали Елене Григорьевне вожделенную трудовую книжку?

А дело вот в чем. Девичья ее фамилия Олесько. Она — дочь Григория Ивановича Олесько, долгое время работавшего заведующим отделом административных органов обкома партии. Имея это в виду, становится ясна позиция областного суда, курируемого Г. И. Олесько.

Но пришло время отцу держать ответ. Бюро обкома партии принимает решение: «За ослабление требовательности к подбору и расстановке кадров судебных органов, проявление бесконтрольности за трудовой деятельностью дочери объявить т. Олесько выговор с занесением в учетную карточку». Г. Олесько освобождают от обязанностей заведующего отделом обкома.

Формулировка смягчена донельзя. Как это понимать — «проявление бесконтрольности за трудовой деятельностью дочери?» Можно подумать, Григорий Иванович не знал, что Елена поступает на юрфак с «липовой» трудовой книжкой, выданной облсудом. Поверит в это разве что малый ребенок.

Итак, ослабление и бесконтрольность. Допустим. Ну а с какой формулировкой Г. Олесько покинул пост заведующего отделом обкома партии? Тут странности следуют одна за другой... Григорий Иванович ушел из обкома в мае 1986 года. Съездил на курорт, поступил на работу заведующим отделом правовой инспекции труда облсовпрофа. И только в январе нынешнего года родилось постановление обкома партии «освободить т. Олесько от обязанностей заведующего отделом в связи с переходом на другую работу». Не за явное злоупотребление положением партийного работника. Даже не за те самые ослабление и бесконтрольность. «В связи с переходом на другую работу». Г. Олесько продолжает оставаться членом обкома партии, да и нынешнее его служебное положение вполне «на уровне».

А вот еще один, совсем свежий пример. Несколько лет назад первым секретарем Сариасийского райкома партии был избран А. Намазов, работавший начальником областного управления оросительных систем. Знающий специалист, весьма эрудированный человек. Казалось, есть все данные для того, чтобы возглавить районную партийную организацию, одну из крупнейших в Сурхандарье.

Но не пошли дела у Абдухалила Намазовича. Не хватило ему умения работать с людьми, считаться с их мнением. По всему было видно, что перестройку А. Намазов воспринимает как лозунг, а не как руководство к действию. Жалобы на первого секретаря райкома посыпались во все инстанции. Их проверяли, указывали А. Намазову на недостатки. Но стиль работы первый секретарь не желал менять. В конце концов изучением дел в районе занялась авторитетная комиссия.

Вот некоторые из выводов, к которым она пришла: «В работе райкома партии и лично первого секретаря Намазова А. имеют место существенные недостатки в подборе, расстановке и воспитании кадров... Отдельные руководители, освобожденные на бюро райкома за нарушения социалистической законности, опять были направлены на руководящую работу. Тов. Намазов не разобрался с отдельными письмами и устными обращениями заявителей, отнесся к ним высокомерно и не помог в решении вопросов. Тем самым он допустил факты бюрократизма и волокиты в рассмотрении жалоб и заявлений, что вызвало законное возмущение граждан и вынудило их повторно обращаться в вышестоящие органы... Райком партии не обеспечивает на надлежащем уровне руководство деятельностью предприятий, организаций, хозяйств, своевременно не решает социальные вопросы, не проявляет должной заботы о людях... Планы по основным показателям не выполняются. Что касается повышения рентабельности хозяйств района (на что всегда особенно упирал А. Намазов в своих выступлениях — В. Н.), то это произошло в результате негосударственного подхода к делу. Были резко увеличены площади посевов хлопчатника тонковолокнистых сортов, имеющих высокую закупочную цену. Большое количество полученного волокна не находит сбыта из-за отсутствия спроса».

И вывод: «Учитывая вышеизложенное, считаем невозможным пребывание т. Намазова А. в должности первого секретаря Сариасийского райкома партии».

Созывается пленум райкома партии, в его работе принимают участие и члены бюро обкома. А. Намазов освобождается от обязанностей первого секретаря райкома... «в связи с переходом на другую работу». В постановлении указано даже и на какую — начальником областного управления оросительных систем.

Как это согласуется с требованием партии о перестройке кадровой политики? Да и самому А. Намазову щадящая формулировка не на пользу. Если бы его освободили от работы, как не справляющегося с ней, он задумался бы, критически оценил свою деятельность. А теперь, вернувшись в областное управление оросительных систем с «наработанными» в районе негодными методами руководства, есть ли гарантия, что высокомерие, нежелание чутко относиться к людям не повторятся вновь? Думается, такой гарантии нет.

К сожалению, слишком часто в Сурхандарье пользуются формулировкой «в связи с переходом на другую работу». И это никак не вписывается в перестройку, в кадровую политику партии. Иной раз играют роль личные, а то и родственные отношения. Да, давно пора избавляться от этой осужденной практики.

В. НЕЙБУРГ.
Соб. корр. «Правды Востока».
Сурхандарьинская область.

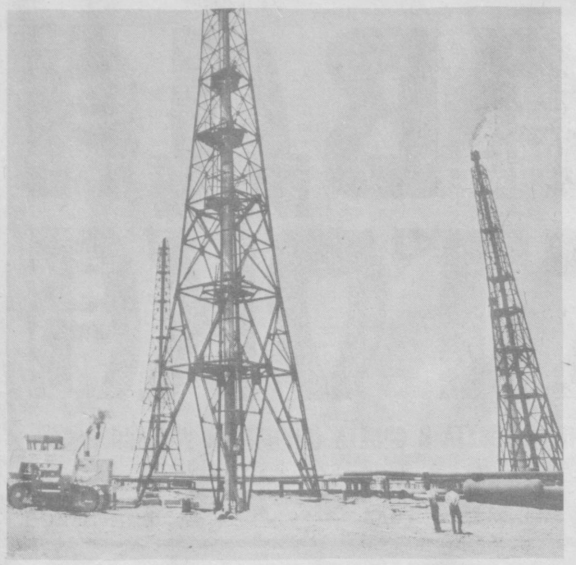

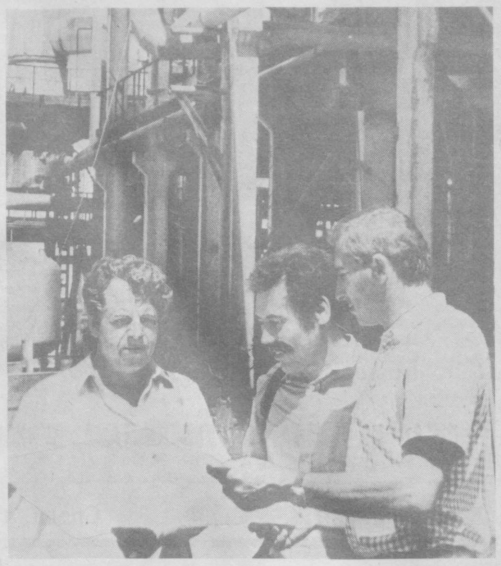

Уникальную операцию по ремонту второго газового факела на Мубарекском газоперерабатывающем заводе ведут специалисты бригады кавалера ордена Трудового Красного Знамени Александра Калинина. Высотникам-монтажникам предстоит заменить отслужившие свое оголовник и ствол факела. Чтобы сделать все работы быстро и качественно, а некоторые операции производятся на высоте 80 метров, ремонтники разработали оригинальную технологию укрупнительной сборки и монтажа. Применяя ее, они рассчитывают полностью произвести ремонт за 4,5 месяца вместо нормативных двенадцати, сэкономить за счет этого более 40 тысяч рублей. Второй факел МГПЗ вступит в строй в канун октябрьских праздников.

НА СНИМКАХ: панорама реконструкции факельного хозяйства; главный инженер РСУ В. Попов, начальник четвертого цеха Г. Хуснутдинов, главный механик МГПЗ Б. Вельтяк (слева направо) проверяют ход монтажных работ.

Фото Р. САДЫК-ЗАДЕ.

Программа «Сад»

В Хорезме с этой весны решили значительно увеличить площади садов. Это прекрасно. Только вот что тревожит: о новых посадках заботятся, а как используются старые сады — мало кого волнует. И вот что получается: у нас в районе планируют собирать с каждого гектара по 32 центнера плодов, планируется получать по 100 — 110 рублей прибыли с гектара. Мизерные рубежи намечают. А результаты еще хуже, по итогам прошлого года получено 70 рублей прибыли с гектара сада! В колхозе «Москва» урожайность плодов составила всего 4 центнера.

И к горе-хозяевам не принимается никаких мер. Ожидается, что в этом году площадь садов в нашем районе возрастет на 500 гектаров. А что толку от прироста, если сады будут низкоурожайными? Расширение садов — не самоцель. Надо позаботиться и о кадрах, и о сбыте продукции, ее хранении. А главный агроном РАПО Б. Аннамуратов, на которого возложено руководство садоводством, говорит:

— Как мы можем возводить хранилища, если колхозы не располагают средствами?

Но ведь вовсе не обязательно строить бетонные громады с холодильными установками. Хорезмцы умеют сохранять яблоки и другие плоды до мая, июня, используя простейшие методы. Их можно применить и в колхозных садах. Но об этом в РАПО не думают.

Может быть, безразлично относятся в районе к садоводству потому, что на кошкупырской земле плохо плодоносят яблони и груши? Да нет. В нашем колхозе в прошлом году с каждого гектара сада снято по 93 центнера плодов. Расскажу, как мы этого добились. Работал я главным агрономом, но чувствовал — не мое это дело. Люблю садоводство, и по образованию — агроном - плодоовощевод. Попросил доверить мне сад. Занимал он всего три гектара, держался на пяти стариках.

Землю отвели, объявил я сельчанам: кто хочет со мной работать — пусть приходит.

— А какой будет заработок? — спрашивали.

— По плану — 90 рублей в месяц. Но я твердо обещаю: будет больше, не сразу, конечно.

Приходили и оставались энтузиасты. Подрастающие деревца мы «воспитывали» по науке: тщательно формировали кроны, применяли совершенную агротехнику. Для интенсивного садоводства важно иметь посадочный материал наилучших сортов. Не всегда их дают питомники. Поэтому мы начали прививать на дички проверенные сорта. Это помогло вырастить наиболее продуктивные и выносливые породы деревьев.

Четырнадцать лет работаю я в этом саду. Теперь он занимает более полусотни гектаров. Каждый садовод получает ежемесячно более 200 рублей. Должны мы были произвести 50 тонн фруктов, а продали 110 тонн. Из 60 тысяч рублей дохода 38 тысяч составила чистая прибыль. Каждый плодоносящий гектар дал 5 тысяч рублей дохода, а прибыли — 3 тысячи рублей.

Все сделанное считаем только началом. Цель — довести сад до 100 гектаров. Есть у нас комплексная программа развития отрасли. На базе сада будет действовать консервный завод. Проектная документация на его строительство уже подготовлена. Уже есть одно небольшое фруктохранилище. На днях приступаем к сооружению еще одного, недорогого, простого по устройству, но вполне способного обеспечить надежное хранение плодов.

Р. НУРУЛЛАЕВ.
Бригадир садоводческой бригады колхоза «Ленинград» Кошкупырского района.

ПОМОГЛИ МЕЛИОРАТОРЫ

Белыми, желтыми и розовыми цветами густо покрылись крепкие кусты хлопчатника на полях бригады Р. Атамурадова из колхоза имени Ленина Каракульского района. На всех 162 гектарах не найти участков, где бы растения отставали в развитии, нет и солевых пятен, характерных для этих земель.

Помогло земледельцам тесное сотрудничество с мелиораторами из треста «Бухараирстрой». Вместе они разработали четкий график и методику вегетационных поливов, чтобы вода поступала равномерно на все карты и только к корневой системе хлопчатника. Этим добились экономии влаги и предотвратили подъем соленых грунтовых вод. Специальную подготовку в течение месяца прошли поливальщики. Они ознакомились с гидрогеологическими условиями своих участков, передовой техникой полива.

Сейчас механизаторы бригады завершили третью культивацию. Хорошее состояние посевов, по подсчетам специалистов, позволит добиться 40-центнеровой урожайности.

(УзТАГ).
Бухарская область.

ВЕРНУТЬ ЗЕМЛЕ СИЛУ

СКИДКА НА РАЗГИЛЬДЯЙСТВО

Прошлым летом Голодная степь показала свой характер: по Джизакской области, где 90 процентов зерновых размещено на неполивных землях, получили на круг по 2,9 центнера с гектара. Иными словами, всего два ячменных либо пшеничных зерна взяли там, где положили в землю одно.

Трудно сказать, что здесь от погоды, а что от нерасторопности. Ведь к началу уборочной половина комбайнов оказалась на приколе, так в поле и не вышла. По итогам первого года пятилетки область по хлебу осталась в долгу.

Нынче хлеб другой, и настрой другой. Даже осторожные и скупые на прогнозы люди уверены: урожайность на 3—4 центнера выше плановой. Первые намолоты радуют. В лучших хозяйствах на неполивных землях получается по 15—16 центнеров с гектара — вдвое выше плана.

Чтобы взять урожай сполна, не потерять ни зерна, ни соломы, по решению облагропрома всюду объединили механизаторов в уборочно-транспортные отряды. Их в области 174. Группе комбайнов и закрепленных за ними автомашин придан весь обоз — от механика до кашевара.

Джизакские нивы частью лежат в степи, частью поднимаются в предгорья. Внизу хлеб полностью поспел, а повыше еще дозревает, ходит бурыми волнами. Зональность создает условия для маневра. Отряды и уборочно-транспортные звенья обеспечивают такой маневр.

Впрочем, маневрировать иной раз приходится совсем по другой причине. Облагропромовская комиссия, проверявшая готовность хозяйств к уборке, обнаружила, что в совхозе имени XXV партсъезда Зарбдарского района из восьми значащихся на балансе комбайнов готовы выйти в поле всего два. Три восстановить уже невозможно, а еще один пропал без следа. Облагропром будет разбираться позже, а пока, чтобы спасти хлеб, в Зарбдарский район оперативно перебросили несколько уборочных звеньев из соседнего горного Бахмала, где косить пока не начинали.

Вообще область уборочной техникой вооружена неплохо. По сводке значится 901 комбайн, сверх положенного по норме имеется резерв в 77 машин. Но распределяется этот резерв неравномерно, и нагрузка на комбайн по одиннадцати районам неравномерна. Те, у кого больше техники, больше и просят. В Дустликском районе, где 12 сверхнормативных комбайнов, запросили еще девять дополнительно. Зарбдарцы, у которых техники по норме, требуют еще пятнадцать машин.

Беседуя с агропромовским руководством различного ранга и с рядовыми агрономами, хлеборобами, заметила я одну особенность: чем ближе к земле, тем тверже и уверенней называли люди более высокую цифру урожайности. Чем дальше и выше, тем осторожней и скромнее прогнозы.

Может, потому что одни уверенно полагаются и отвечают за себя на своем поле, в бригаде. А другим и вправду «сверху видно все», и потому приходится вводить некий поправочный коэффициент-скидку на разгильдяйство. Ведь из одиннадцати районов практически только в одном, Фаришском, начали уборку всеми наличными силами в полной готовности.

Уборочный комплекс оказался в отдельных хозяйствах значительно усеченным. В ряде совхозов Мирзачульского района, например, в совхозах «Ташкент», «Узбекистан», имени XXIV партсъезда недосчитались звена техобслуживания в поле, потеряли «хозяйственный взвод» с горячим питанием и полевым душем. В пригородном Джизакском и в некоторых других районах сильно запаздывают заключительные участки уборочного конвейера, зерноочистка и пахотные звенья. Зерноочистительные машины в ряде мест все еще не готовы, хотя на токах появилось первое зерно, а плуг на одном поле с комбайном попросту не увидишь нигде. И самым слабым участком почти повсеместно оказалось головное звено — оперативная координация работы всех прочих и на районном, и на внутрихозяйственном уровне.

В условиях, когда технологическая цепочка то и дело рвется, трудно полагаться на потенциал даже самого передового метода.

КОМБАЙНЕР НА ЗАСЕДАНИИ

— Хорошо, что предупредили, а то бы не застали в конторе, — встретил субботним утром главный агроном Галляаральского РАПО Ахберды Зиятов.

Понятно, в районе третий день жатва, в такую пору на селе, как говорится, ни выходных, ни проходных, и даже самому кабинетному агроному место в поле.

Маршрут наш совпадал — туда, где косят.

— Да нет, — возразил Ахберды Зиятович, — я вас приглашаю на семинар, а в поле сегодня никого.

Галляаральские нивы обширны, главная житница области — здесь. Показались участки, где дня три-четыре можно еще с уборкой подождать, но в основном массивы уже налились спелой желтизной, и над ними стоит сухой, металлический шорох вызревших колосьев. Почти везде поля обкошены-опаханы, местами наполовину убраны, а кое-где целиком обмолочены, и даже солома свезена. Страда велит поторапливаться: солнце да ветер, в такую погоду колос подсыхает не по дням, а по часам.

От дороги по ровной низкой стерне я прошла сотню метров: ни одного колоса, ни клока соломы брошеной! Обошла стоящий на обочине комбайн: все швы, зазоры уплотнены, закрыты — с толком сделано. Но где же хозяин? Почему застыли по межам «степные корабли»?

Ответ отыскался на дальнем, четвертом отделении совхоза «Галляарал», куда мы добрались к полудню. Здесь были все: от дочерна загорелых комбайнеров до руководства РАПО и первого секретаря Галляаральского райкома партии С. Назарова, агрономы, механики, бригадиры, инженеры — сотни три народу с утра топталось здесь. Мяли в пальцах легко обрушивающиеся колосья, осматривали, как загерметизированы и подготовлены к уборке образцовые комбайны (и в самом деле, не хуже того, что я видела на меже), знакомились, как действует на току замечательная заграничная калибровочно-сортировочная машина. Мало кто из хлеборобов удержался проходя, чтобы не зачерпнуть из выставленных мешков отборного литого ячменя нового урожая — первый класс, первая репродукция. Все это — достояние опытного хозяйства НИИ зерна. Ни таких семян, ни такой машины нет и в ближайшее время не будет в большинстве совхозов.

Наверное, поэтому после такой экскурсии механик совхоза «Музбулак» Янгибай Мустанов был особенно раздосадован:

— Оторвали от работы на целый день, а ничего нового на семинаре не услышал. Вместе со мной здесь еще двадцать наших. Хорошо хоть троих комбайнеров удалось в поле отправить.

Насчет нового внес поправку районный агроном Зиятов, указав на переоборудованные тележки. На каждую было навьючено соломы чуть не вдвое больше обычного: тележки с расширенным кузовом.

Но, честное слово, и я вместе с механиком Мустановым не могла понять, почему эту замечательную конструкцию, а также новое в планировании и оплате труда и еще кое-какую полезную информацию не довести бы до совхозных хлеборобов недели за две-полторы, пока еще было время пустить ее в оборот, подправить, перестроиться? Почему, наконец, не отпечатать все в листовках, буклетах и не разослать по хозяйствам?

— Золотой день пропадает, — определенно высказался комбайнер с семилетним стажем, депутат Верховного Совета Узбекской ССР Ташпулат Гаибназаров из совхоза имени К. Маркса.

О том же толковали в импровизированном зале заседаний, куда в холодок после двух пополудни переместился семинар.

Много интересного звучало с трибуны: и о прошлогодних итогах, и о преимуществах интенсивной технологии возделывания, и о новых перспективных сортах. Похоже, что районные руководители, ученые НИИ зерна Среднеазиатского отделения ВАСХНИЛ решились вывалить на механизаторские головы всю премудрость разом. Но большая часть сказанного не имела непосредственного отношения к тому, что тревожило, жгло слушателей именно сейчас. Передние ряды на виду у президиума сидели чинно. «Галерка» под яблонями на устланной брезентом земле откровенно ерзала.

— Ни в коем случае нельзя растягивать уборку, как это намечено в некоторых совхозах, на 24 дня. Каждый лишний день сверх оптимальных сроков — это полцентнера потерянной урожайности, — напоминал с трибуны очередной ученый оратор.

Похоже, здесь все понимали, чем чреват этот, на старте жатвы, коллективный простой.

ПОЧЕМУ ОБМЕЛЕЛО «МОРЕ»

Название «Галляарал» объясняют по-разному. Одни — как «хлебный остров», другие — как «хлебное море». И то, и другое справедливо. С одной стороны, галляаральские пашни, действительно, настоящий пшенично-ячменный остров в затопившем округу океане хлопковых полей. С другой стороны, специализированный на зерне Галляаральский район засевает более трети всей хлебной нивы области, 50 тысяч гектаров — воистину море.

Впрочем, дело не в одних гектарах, и даже совсем не в них. В послевоенные пятидесятые годы со здешних полей — тех же самых, неполивных, зерно шло настоящим потоком, затопляя тока и элеваторы. Брали уверенно десятки центнеров с гектара. Об этом помнят многие, но рассказывают изредка как о диве, понижая голос почти до шепота. А чтоб о том же официально, вслух, в большой профессиональной аудитории, — слышать не доводилось. Хотя «секрет» известен: большой хлеб рождала отдохнувшая целинная залежная земля. Всякий год засевались обширные новые участки.

Нынче время экстенсивного землепользования прошло, свободных залежей практически нет, а на прежних повыпахалась, поустала земелька. Так что теперешние хлеборобы в хороший (такой, как этот) год рады половинному, в 15—16 центнеров урожаю. А подобный год в здешних местах выпадает на 10—15 других похуже.

Так что ж, выходит, обмелело хлебное море и слава джизакской хлебной столицы вся в прошлом? Отнюдь. И сегодня в районном центре Галляарал успешно работает Узбекский научно-исследовательский институт зерна Всесоюзной академии сельскохозяйственных наук. Отсюда начинают свой путь на поля перспективные, высокоурожайные районированные для многих зон Средней Азии и прежде всего для самого Галляарала сорта. Например, прекрасная неосыпаемая пшеница «санзар-85». По гарантии автора А. Ковалева, этот сорт на поливе способен дать до 90 центнеров с гектара. Но в Галляарале поливные земли принадлежат винограду и овощам. В других районах в первую очередь — хлопку. Стало быть, нужен колос, способный наливаться без полива, на богаре.

— «Санзар» на богаре — это верных 33—35 центнеров с гектара, — утверждает директор НИИ зерна, кандидат сельхознаук Курбан Эшмурзаев.

То есть те самые легендарные заветные 200 пудов!

— Да, но это по хорошим предшественникам, по чистому пару, — уточняет ученый.

Открытия тут нет. И в прошлом, отчаянно тяжком году, когда в Галляарале на круг наскребли по иссушенным полям чуть-чуть по 4 центнера, участки, засеянные по чистому пару, дали по 12 центнеров. И нынче, в благоприятный год, та же картина: в среднем при плане 7,4 ожидают 10—10,5 центнера с гектара, а по чистому пару на таких же, неполивных землях верных 24 центнера.

Если сравнить не со средней, а с тем, что выросло на поле, где пшеница по пшенице либо по кукурузе, по бахчевым, — разница будет еще значительней. Таких «слабосильных» гектаров в Галляаральском районе сейчас три из каждых четырех. По словам главного агронома РАПО А. Зиятова, есть такие поля, которые вообще выгоднее было бы не засевать, а вернуть под залежи, под пастбища (которых, к слову, не хватает).

А взамен увеличить силу оставшихся? Как? Это уже севооборот, технология, которая вроде палки о двух концах. От агронома она требует знаний, настойчивости и ответственности за урожай в любых погодных условиях. (А не по той невеселой пословице: «Коли есть дождь да гром, так не нужен агроном»). От хлебороба — дисциплины, добросовестности, подлинной культуры земледелия.

Тут же примешивается и экономика: землю, которая ничего не будет рождать, все равно паши, чеши, да не один раз за лето. Чистый пар должен быть воистину чистым. Стало быть, расходы, горючее, прочее. Все дополнительно ляжет на себестоимость того, что вырастет рядом. Но ведь вырастет-то гораздо больше.

Так, может, есть смысл расширить чистые пары, чтобы пашня отдыхала каждый год, а каждый гектар под хлебом был сильным, отдохнувшим?

Главный агроном РАПО А. Зиятов в большом сомнении:

— Сократить посевные площади под зерновыми кто позволит?

А у кого должен спрашивать колхоз, совхоз и тем более РАПО? Или они на земле не хозяева?

Не позволительно сокращать объем производства продукции, заложенной в государственном плане. Но брать больший урожай с меньших площадей — в этом как раз соль интенсивного хозяйствования.

Прикинем хотя бы теоретически. Если бы в прошлом году не четверть полей, а вся, как есть, хлебная нива была засеяна по пару, хоть и была б она при этом вполовину меньше (остальная набиралась бы сил для нынешнего лета), Галляарал бы собрал 30 тысяч тонн. Было бы из чего рассчитываться с государством. А то ведь в прошлом году из плана 20 тысяч тонн район не сдал практически ничего. Да и нынче годовой план вытянет, а чтоб рассчитаться с долгом — речи нет.

Трезвые умы остерегают от слишком простого арифметического подхода. Что ж, поле полю и колос колосу — рознь. Скинем на разницу еще треть и тогда не прогадаем.

Дело в том, что тут подключается еще один момент. Сегодня, теряем в качестве сева, обработки, уборки, в сроках, в конечном счете в зерне оттого, что не хватает комбайнеров, механизаторов. Заработок механизатора-хлебороба ниже, чем у доярки или хлопкороба. Проблема решается только там, где зерноводческая бригада целиком переходит на хозрасчет, на подряд. По авторитетному мнению управляющего передовым вторым отделением совхоза имени К. Маркса Сафара Кабилова подрядный хозрасчетный коллектив управляется на той же земле вдвое меньшими силами и техники требует меньше, а заработок у тех, кто на хозрасчете, заметно выше.

Единственная преграда для хозрасчета на богаре — отсутствие гарантированного вида на урожай, опасение: «А вдруг прогорим?» Но чистый пар как раз и дает недостающую гарантию, устраняет препятствие.

Так, может, все же соединив интенсивную технологию, хозрасчет и современные высокоурожайные сорта, решимся наконец заговорить о легендарном колосе, не понижая голоса?

Л. ОРЛОВА.
Соб. корр. «Правды Востока».
Джизакская область.

ПОЗИЦИЯ ГАЗЕТЫ

КРИКУНЫ ОТ ПЕРЕСТРОЙКИ,

или О «борцах за справедливость»

Однобоко мы еще понимаем и используем гласность. И в рабочем коллективе. И в газете. Мы все (признаемся в этом) чаще о том говорим и пишем сегодня, что негативно. Что дурно и плохо. Бросились все на борьбу с недостатками прошлого. Она захлестнула умы и сердца. И на газетной странице редки пока публикации о том, как лучше, производительнее, эффективнее работать сегодня и завтра.

Сказанное — тема для особого разговора. Пока же вернемся к тому, с чего начали. К гласности, которой кое-кто упорно пытается воспользоваться в своекорыстных целях, в целях очернительства. Не всегда, далеко не всегда носители маски искателей правды получают достойный отпор. Случается, они достигают своих целей, и проходит подчас немало времени, прежде чем разберутся в их истинном обличии.

«Такие люди — не подмога, а обуза нам всем на пути к переменам», — писала навоийская областная газета «Знамя дружбы» в обзоре писем «Поток и пена».

Той прошлогодней майской публикацией газета как бы положила начало борьбе с демагогией и очернительством, подменяющими социальную активность в иных душах. Правда, тогда газета еще имела в виду (цитирую) «людей, демагогическая позиция которых формировалась порой неосознанно, из-за недопонимания существа дела, ложно понятой демократии. Эти люди, которые и сегодня пишут в различные органы и средства массовой информации, — подчеркивает газета в статье «Провокация» более года спустя, — часто не имели и не имеют за своими действиями личной корысти».

Пусть будет так, хотя, честно говоря, лучше бы и тогда и сегодня сразу отделить бескорыстных крикунов от тех, кто делает это, сообразуясь с собственными деляческими представлениями. Но поймем газету. Она, утверждая, что «жизнь меняется», считает, что в среде носителей социальной демагогии появились «нахрапистые» ребята, запрягшие критику для решения личных дел. Спекулируя ситуацией, недостатками, трудностями, умело тасуя факты, ставят они условия: сделайте то-то, переведите туда-то».

И приводит газета конкретный пример о неких Антаури и Хмиадашвили, молодых работниках сферы быта в Зарафшане, которым «тоже нравится перестройка, они тоже за гласность, за демократию, но понимают святые для нас слова по-своему» («Провокация»).

Как же «по-своему»? Приобретя видеомагнитофон, кассеты, эти люди при поддержке председателя горисполкома К. П. Верухиной и начальника облуправления «Фотопрокатразнобыт» Я. Узакова открыли видеосалон, временно арендовав для этого один из школьных подвалов. И пошло, и поехало. Народ поначалу валом валил. Не смущало, что видеоманы запросили за входной билет по 4 рубля 80 копеек, предложив программы, о содержании которых нужно говорить в другом месте. Понятное дело — ни специальных знаний, ни элементарных азов культурно - просветительной работы у этих ребят, организовавших салон, не было. Как не оказалось известной доли ответственности за идеологические издержки такого видеопоказа у тех, кто дал «добро».

Одумались, закрыли, уволили... Незаконно уволили. Этим козырем воспользовались «деловые» ребята, обвиняя все и вся. Газета задается вопросом, анализируя ситуацию: «А кто же такие Антаури и Хмиадашвили? За какие идеи устремились в бой?»

Была надежда поднажиться. Не прошло. Оба недавно «не слишком старательные студенты филиала ТашПИ, с шестого курса они вдруг поспешно ушли в академотпуск, «а отпуск оформили по поддельным справкам».

Показав истинное лицо крикунов от перестройки, газета сделала очень важный вывод, в основе которого лежит ленинская формула, означающая, что гласность не терпит исключений.

Часть статьи «Провокация» передает мнения тех, кто представляет рабочий класс Зарафшана. Не без их помощи было вскрыто в городе немало допущенных злоупотреблений. Свою оценку дало и бюро областного комитета партии, наказав многих должностных лиц (об этом в свое время писала «Правда Востока»). В статье областной газеты показаны те, кто «крепкой нравственной пробы», кто пошел от имени рабочих-горняков к Антаури и Хмиадашвили. «Их «правда» ломаного гроша не стоит», — заявил потом Герой Социалистического Труда В. Я. Лускарев. Проходчик Мераб Двалидзе намного старше своих молодых земляков. Приведем дословно и его отношение: «Тяжелый осадок остался у меня от того похода в общежитие. Я бы назвал их проходимцами, любителями легкой наживы. Как мыши под веником, только хвосты наружу. Кто они для меня? Полуслепцы, искатели обходных путей. Сейчас легче всего жить по облегченной формуле: вот, мол, хотим перестройки. А что ими сделано ценного для перестройки? Решительно ничего! Для себя ищут...»

Еще одна из недавних публикаций — «Над пропастью во лжи». Можно упрекнуть автора в неоправданно раздутом размере статьи. Кстати, гигантоманией страдают и другие материалы на эту тему. Можно остановиться на стилистических погрешностях, других недостатках публикации. Но оставим это для редакционной летучки. Нам важнее отметить позицию, занятую газетой и в этом случае.

Некий Мухитдин Шамсиев, дважды судимый, поднаторевший сочинительством жалоб, не давал житья кооператорам горпо. Ему советовали: отстань, «с кем-с кем, а с Солиевым (председателем горпо — **ред.**) бесполезно тягаться...»

Шамсиев сигнализировал, приезжала комиссия. Солиев затруднял работу проверяющих, угрожал. Боялись его и работники правоохранительных органов, замечает газета, создавая тем самым обстановку вседозволенности. Обходились стороной принципиальные вопросы: о роли и участии бывших зампреда райисполкома, предрапо, завскладом. Газета подробно рассказывает о позициях различных должностных лиц района, способах перекладывания ответственности с больной головы на здоровую. Неприглядно выглядит роль руководителя районного правосудия, откровенно беспринципна позиция районного прокурора, проявившего немало рвения в противозаконных действиях.

Время шло. Получил партийные и другие наказания прокурор, уже коллегия прокуратуры области принимает решение отстранить райпрокурора Х. Гульбаева от должности, ходатайствует перед республикой об увольнении его из органов.

Много в этой истории грязного, циничного. По доносу арестуют Шамсиева: кому-то нужно было сделать его виновным. Кому? Автор статьи через ряд доказательств ведет читателя к предположению — это С. Солиев. Подробный социальный портрет Солиева занимает много места в статье. Хвастовство, неискренность, демагогия, нетерпимость к критике — вот что отличает его, по мнению автора. «С грубейшим нарушением уставных требований, по недействительным рекомендациям он вступил в партию... Стоило райкому всерьез взяться за изучение личности председателя Янгирабадского горпо, стиля его работы, как Солиев принялся за организацию клеветнических писем на руководителей района».

А в районе новые кадры, молодые в основном, и не все у них получается, не без ошибок, но ищут свое место в перестройке; и районная партийная организация не отступает, не пасует перед трудностями. Вон чего только в наследство не осталось. Нерентабельные хозяйства, приписки и очковтирательство, пораженный болезнями общественный скот, сращивание с преступным миром работников правоохранительных органов, хищения в системе потребкооперации.

Кое-что меняется. Вырос выход волокна. Налицо прирост мяса и молока. За кадры взялись — отстранены, заменены... А Солиев организует коллективный пасквиль на секретарей райкома. Организует поход ветеранов в райком и обком партии с тем, чтобы «просить восстановить его, Солиева, в должности»... Придет просить за него ветеран партии, депутат райсовета, орденоносец, пенсионер республиканского значения. Попадет на удочку и другой коммунист с полувековым стажем. «Зарвавшись, Солиев потребует от первого секретаря райкома партии распустить бюро, решением которого он был отстранен от должности председателя горпо».

Автор замечает: «Борьба с солиевщиной, как и с другими оборотнями, далеко не окончена».

Не окончена, верно. Но газета избрала бескомпромиссную позицию. Проявили мужество журналисты, рассказавшие правду о «правдолюбцах». Потому что далеко не просты те, кто ради достижения своих личных, почти всегда корыстных целей идет на шантаж. Вот еще пример. Тофик Мамедов и еще пятеро работников автотранспортного цеха объединения «Навоиазот», поставив во главу угла цель, далеко не благородную, исписали не одну машинописную страницу, «обличая во всех смертных грехах» бывшего начальника цеха, ныне председателя профсоюзного комитета Усмана Мамедова. Об этом поведала статья «Мамедов против Мамедова».

Проверки обнаружили нетребовательность и попустительство, упущения и нарушения начальника цеха. Виновный наказан. А сочинитель все требует снять, посадить — звон доходит до Ташкента и Москвы. Он ставит условия — Усмана Мамедова исключите из партии, лишите поста — на меньшее не согласен. Как будто это не дело партийной организации, многотысячного коллектива. Ему объяснили, а в ответ пошла телеграмма наверх о попрании его прав «борца за правду и справедливость».

— Я вам не верю, — цинично заявляет шантажист первому секретарю горкома партии, заведующему отделом обкома. — Одна компания.

«Мы боремся!» — любят восклицать подобные Мамедову.

«Кто отрицает, что в нашем обществе, к великому сожалению, накопилось слишком много мусора? — справедливо замечает газета. — Потому-то партия и начала планомерную, целеустремленную борьбу за возрождение ленинских принципов демократизма, объявила беспощадный бой всему наносному, чуждому нашим идеалам... Но перестройку надо делать только чистыми руками». Это так.

«Какое оптимистичное нынче время! — подытоживает газета. — Если бы его не отравляли попутчики, злопыхатели. Те, кто хочет демократию превратить в разгул анархии. Кто пытается уколоть, сбить с пути, наплевать в душу, хотя бы косвенно доказать, а потом возликовать — что, доперестраивались!»

Непримирима газета к крикунам от перестройки. С возмущением восприняли их позицию и читатели. «Экран общественного мнения» в газете передал эти настроения, поддержав журналистский поиск. Досталось «борцам за справедливость». И поделом.

М. САДВАКАСОВ.

Лолахон Муратова, хлопкороб

У растения лист — в беложелтых крапинах, как в подпалинах. Вилт? Женщина рядом со мной, для которой это хлопковое поле — ее жизнь, ее боль, ее надежды, вырывает куст из земли, переламывает стебель у корня: волокна внутри начинают чернеть. Куст болен, нет сомнения, а это значит, снова не быть урожаю, на который рассчитывали. Остается посчитать, сколько таких кустов на грядках...

— На будущий год, как хотите, — резко говорит спутникам — агроному и парторгу, — я на этих землях хлопок сеять больше не буду. И в «Сортсемовощ» поеду сама за семенами, с браком не возьму.

Дальше начался разговор, далеко не новый для тех, кто хоть сколько-нибудь знаком с проблемами хлопководства последних лет. Лолахон Ниматовна Муратова, управляющая отделением № 4 совхоза «Ленинабад» Алтыарыкского района, выплескивает накипевшее: до каких пор будем только говорить о пользе севооборотов, расширении люцернового клина — на деле ведь сеем и сеем хлопок по хлопку, истощая землю, препятствуя ее оздоровлению. И на республиканском партийно-хозяйственном активе — она слушала вчера по телевидению — о том же поднимали вопрос заново: медленно внедряем хлопково-люцерновые севообороты! Ну кому это выгодно? Почему не разрешили ей и в нынешнем году поступить по-своему, объяснили, что «сверху», мол, просили оставить под хлопком площадь побольше, — разве это гарантия большего урожая? Земля заражена, семена заражены...

— Сколько слышу призывов к ученым — в прессе, на совещаниях разного рода — создать такой сорт, который соединял бы в себе устойчивость к вилту, раннее созревание коробочек, удобен был бы при машинной уборке. Вот этот, «Ташкент-6», хорош по двум последним признакам, «Андижан-60» — только по первому. Другие сорта пробовали — тоже не то.

А ведь мы ее поля нашли по признаку, о котором сказали нам в областном агропроме: самый высокий и ровный хлопчатник в этих местах и сплошь уже цветет, а на соседних полях цветочков этих — с гулькин нос пока.

Иными словами, сумела Лолахон со своими людьми и в таких вот условиях — она уж не сетует на погодные, к погодным опытный земледелец сумеет приноровиться — получить лучший, чем у других, хлопчатник. Объясняя это, оговаривается: всему этому тоже можно научиться. Добавить минеральных удобрений побольше, аммиачной водой полить, вместо одной культивации провести полторы — две, чтобы воздуху побольше растениям дать, света, солнца.

В прошлом году в худших условиях они по 33 центнера сырца с гектара взяли, хотя план им дали самый низкий по хозяйству — 28, потому что самые плохие земли. А они и нынче не меньше возьмут с них.

Но если все так — а это так! — сколько же такие хлопкоробы, как Лолахон, могут дать драгоценного «белого золота» стране, если удовлетворить все их требования, создать на деле, а не на словах нормальные условия для их творческой работы? Как жаль, что и она сама, и секретарь парткома Махмутжан Тухтасынов, рассказывая о том, насколько «удалось пробить» за последнее время идею сокращения хлопкового клина и расширения люцернового, высказывая надежду на то, что в будущем году, «возможно, позволят» внедрить севооборот хотя бы близко к требуемым величинам, не называют фамилий тех, через кого надо «пробивать» и кто конкретно должен позволять или не позволять — ведь за всеми этими действиями — реальные должностные лица. Постановления партии и правительства о предоставлении большей самостоятельности труженикам хозяйств мы читаем одни и те же, слово «перестройка» не сходит с уст у всех, а хлопок по хлопку все-таки сеем.

К делу — творчески!

— Не знаю, может, сейчас что изменится, — качает головой Нимат-ака Муратов, отец Лолахон. — Я сорок пять лет полю отдал, все про него знаю. А кого интересуют мои знания? Вот только дочери и передаю их.

Дочь выучилась сперва водить отцовский трактор, потом освоила вождение машин всех марок, которые только были в совхозе, в уборочную на своем агрегате убирала хлопка больше всех. Стала самым молодым бригадиром в совхозе. Только землю дали — сплошной аджирик. Трава такая, не горькая и не ядовитая, корове попадется — съедает. Вот и не считается особенно «вредной». Однако там, где ее много, — хлопчатнику не жить. Потому что корни аджирика, растущие вширь и вглубь, так переплетаются, что корешку хлопчатника через них не пробиться. Бороться с этой травой можно с помощью специального химиката — пятьдесят килограммов далафона на гектар, но после него культурное растение можно сеять не ранее чем через три месяца.

Лолахон со своей бригадой — 32 человека — вручную очистила поле от этой травы за 15 дней. 60 тонн собрала. Я попробовала подергать узкие, тонкие, длиной с четверть метра стебельки растеньица — сразу несколько порезов на ладони...

Теперь у Лолахон — отделение. Значительная часть площади — песок, разносимый ветром. Ну против ветра она защиту еще в детстве освоила — таловые посадки поперек. Что дальше? Рекультивация. Снарядила отряд механизаторов, стали возить плодородную землю на этот песок. Сама часто садилась за руль грузовика. Людей не хватало — рассеялись по другим отделениям, где дела шли получше, заработки были побольше. Тут сменилось несколько руководителей, поопытнее Лолахон, что она, девчонка, сделает?

А девчонка-то... Те самые 33 центнера сырца с гектара. С горсткой надежных, не бросивших ее в самую трудную минуту людей, в их числе — Тафик Хайдаров, ровесник ее отца, взявший под свое крыло двух молодых механизаторов — Мирзоабдуллу Эркозиева и Маруфа Срождинова. На поливе помогал отец со своими товарищами-ветеранами, сестренка Рукия после школы звено сколотила.

А сколько молодых ребят с кетменями под кустами отсиживались...

Урожай, самый высокий по хозяйству, поднявшиеся заработки помогли Лолахон всколыхнуть людей. В этом году несколько бригад заключили с администрацией хозяйства договор на коллективный подряд — ее инициатива, она убеждена в преимуществах такой формы организации труда. Осенью надо рекультивировать еще несколько десятков гектаров — принимать будет только по качеству работ, пусть на этой основе заключают и договор.

Сидит на деревянной лавке у самодельного стола на полевом стане, дочерна загоревшими тонкими руками разворачивает какие-то бумаги, извлеченные из-за голенища сапога — куда же еще деть их, из кармана платья могут выпасть, а руки привыкла держать свободными — расчеты, сводки, в которые карандашом вносит новые цифры. Не прекращая работы, глуховатым голосом, чуть улыбаясь, говорит:

— Со всем человек может справиться. Самому только от лишнего песка надо избавиться, душу очистить.

Наклонилась, подобрала с земли пучок травы, выдернутой ее отцом, — показывал, как надо это делать.

— Что — аджирик... Из земли ее легче выдернуть, а вот если она умы и души людей заплетет? Вот от чего главным образом избавляться надо.

Поле Лолахон осталось позади. Но вот мы едем мимо насосной станции, и нам сообщают, что у нее есть имя — «Лола». Да, в честь Муратовой Лолахон, которая настояла на ее строительстве — все пороги районных инстанций пообивала, пока не добилась своего. На будущий год уже заработают насосы, подавая воду на холмы, где из-за острого ее дефицита собирали до сих пор самый низкий урожай хлопчатника.

Настоящая хозяйка появилась у этой земли.

И тем более удивительно: какая же такая «трава аджирик» помешала ей уже в этом году распорядиться своими полями по своему усмотрению? Сколько потеряем мы все из-за этого — вспомните тронутые ржавчиной листья хлопчатника...

А. КЛИНОВА.

Ферганская область.

ЭКСПРОМТЫ В «ЭКСПРОМТЕ»

По рынку идет человек. В его руках — хозяйственная сумка и... канцелярская книга. Покупает человек помидоры — делает в книге запись, приобретает зелень — в книге появляется соответствующая отметка. Зрелище, что и говорить, для базара непривычное. Но другого выхода у Леонида Баратова нет — он председатель кооператива, недавно открывшегося в Ташкенте, на Чиланзаре, кафе «Экспромт».

С разговора о закупках и начался наш разговор с председателем кооператива.

— Будто кто-то заранее усомнился в честности работников кооператива, — говорит Л. Баратов. — Чтобы в нашем ассортименте всегда были свежие овощи и фрукты, на базар приходится ездить не менее двух раз в день. Спешишь, торопишься, чтобы поспеть, а тут эта «амбарная» книга — каждую закупку зафиксируй. Но если предположить, что я человек нечестный, то кто мне помешает в той же книге завысить цены, допустим, на огурцы? Систему отчетности усложнили до такой степени, что только бумажные дела отнимают у нас по нескольку часов ежедневно.

— Но на посетителях, даже если судить по книге отзывов, это никоим образом не отражается...

— Стараемся держать свою марку, оправдывать название и чувствуем, что наши усилия зря не пропадают — сейчас у нас появились свои постоянные посетители не только среди чиланзарцев, но и из других районов города.

...Когда-то здесь было печально известное кафе «Утро». Своему названию эта забегаловка соответствовала разве лишь в той степени, что вино в розлив здесь начинали продавать с раннего утра. Теперь это помещение не узнать — современный интерьер преобразил его, сделал уютным, располагающим к отдыху. В зале могут разместиться около семидесяти человек, телеэкран видеомагнитофона расположен так удачно, что разнообразные мультипликационные и концертные программы хорошо видны каждому.

Но, конечно, привлекают сюда не только уют и со вкусом подобранные видеопрограммы. Слава о кулинарном искусстве поваров нового кооперативного кафе быстро разошлась по городу. Меню здесь составляется с учетом времени года. Сейчас, например, среди прочих первых блюд готовится кавказское блюдо танаф. Сродни окрошке, оно подается в охлажденном виде, прекрасно в жару утоляет и голод, и жажду. Приготовление танафа довольно сложно — не раскрывая кулинарных секретов, скажу лишь, что готовится танаф при непрерывном двухчасовом помешивании на огне и лишь затем охлаждается. Однако технологические сложности на цену не влияют — стоит танаф всего 60 копеек. Кстати сказать, цены в «Экспромте» по сравнению с другими кооперативными кафе довольно умеренные. Перечень блюд, которые здесь приготовляют, занял бы слишком много места, но меня интересовало, насколько «Экспромт» соответствует своему названию.

— В нашем ежедневном меню примерно пятнадцать — двадцать первых и вторых блюд, холодные закуски, зелень, разнообразные напитки; осмелюсь похвастать — вкусные кондитерские изделия, — говорит Леонид Баратов.

— Однако мы не случайно назвали кафе «Экспромт», и меню для нас не догма. Заготавливаем продукты таким образом, чтобы человек, заказавший у нас свое любимое блюдо, не получал отказа. Пока это нам удается. А спрос изучаем постоянно, так что надеемся, будет удаваться и впредь. К тому же жизнь сама подсказывает новые формы работы. Через несколько дней с начала открытия к нам стали обращаться люди с просьбами отпускать им обеды и ужины на дом. Это, правда, осложнило нашу работу, но и здесь мы пошли навстречу заказчикам. Сейчас такая форма обслуживания стала у нас в кафе довольно популярной. Некоторые домохозяйки даже «жалуются», что не могут приготовить так вкусно, как у нас. Принимаем также и предварительные заказы на посещение нашего кафе, кстати, заранее можно оговорить и меню. Для этого вовсе не обязательно приезжать к нам. Достаточно позвонить по телефону 74-45-71.

Как видите, работники кооперативного кафе не боятся создавать себе дополнительные хлопоты — было бы людям хорошо. Рядом с кафе есть небольшая территория, пропадающая, что называется, зря. Хотят здесь все благоустроить и сделать летние залы — идея, достойная одобрения и уже начавшая воплощаться в жизнь.

Коллектив «Экспромта» невелик — всего двенадцать человек. Но за столиком со скучающим видом ждать вам не придется. Обслуживают здесь быстро и доброжелательно. Непременно посоветуют, что выбрать, предложат какое-нибудь необычное блюдо в качестве приятного экспромта. Что ж, остается лишь пожелать, чтобы изобретательность хороших экспромтов в «Экспромте» не иссякала.

О. АЛЕКСАНДРОВ.

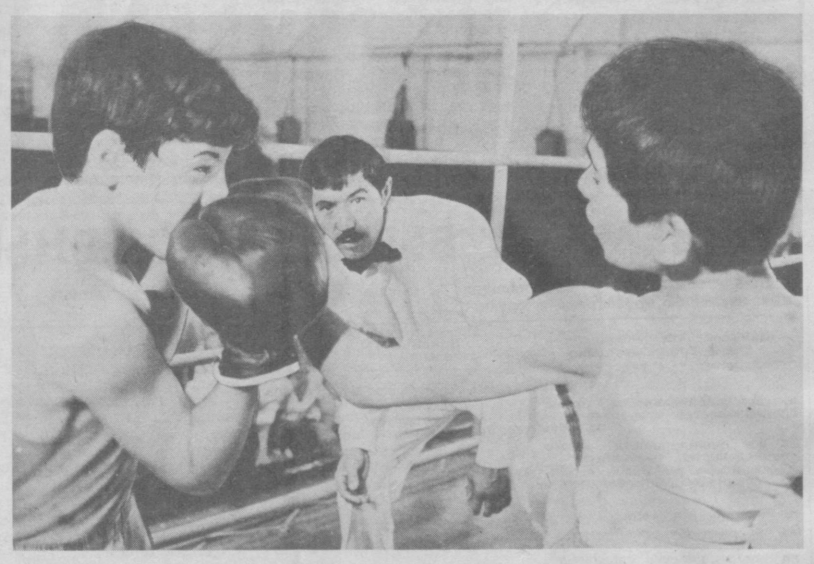

НА РИНГ ВЫЗЫВАЮТСЯ

ТАШКЕНТ. Очередной выпуск состоялся в специализированной детско-юношеской школе олимпийского резерва № 8 по боксу Главного управления народного образования Ташгорисполкома.

Школе в нынешнем году исполнилось 15 лет. За прошедшее время подготовлены три тысячи спортсменов массовых разрядов, 75 перворазрядников, 45 кандидатов в мастера спорта и 23 мастера спорта СССР.

Здесь трудится небольшой коллектив: всего десять тренеров-преподавателей, трое из которых — отличники просвещения республики.

И все же тренеров высокой квалификации не хватает. Отсутствует летний спортивный оздоровительный лагерь, что лишает возможности организовать круглогодичную подготовку боксеров. Преподаватели и учащиеся ждут эффективной помощи со стороны Главного управления народного образования Ташгорисполкома, которое пока достаточного внимания школе не оказывает.

НА СНИМКЕ: так в настоящем бою куется спортивное мастерство. Судит встречу отличник просвещения республики, мастер спорта СССР Батыр Усманов.

Фото А. РИСКИЕВА (УзТАГ).

Спортивный меридиан

ФУТБОЛ

Матч между «Спартаком» (Москва) и «Днепром» (Днепропетровск) закончился вничью — 2:2. Голы забили у «Спартака» Хидиятуллин (52-я минута), Черенков (73, с пенальти), у «Днепра» — Протасов (10), Шох (87).

ВЕЛОТРЕК

Александр Кириченко из Сум выиграл состязание спринтеров в заключительный день всесоюзных соревнований на велотреке в Крылатском. В финале он опередил экс-чемпиона страны тбилисца Отара Мчедлишвили. На третьем месте Владимир Султанов из Ашхабада.

У женщин в гите на 500 метров победу одержала Эрика Салумяэ из Таллина. Ее результат — 36,655.

МОТОБОЛ

На чемпионате СССР по мотоболу встретились главные соперники «Металлург» и «Ковровец». Выиграл «Металлург» — 3:2. Таким образом обе команды имеют одинаковое количество очков, борьба за высшие награды начнется сначала.

РУЧНОЙ МЯЧ

В пятый раз главный приз розыгрыша «Кубка России» «Хрустальный мяч» выиграли гандболисты сборной РСФСР. Они выиграли во всех встречах. Второе место заняла команда «Форвертс» из ГДР, на третьем — молодежная сборная страны.

В соревнованиях приняли участие спортсмены ГДР, Болгарии, ФРГ и Сирии.

Редактор Г. Г. НЕКЛЕССА.

НАЧИНАНИЕ ОДОБРИЛИ

КОНКУРСЫ

Подведены итоги объявленных Министерством культуры УзССР и Союзом художников Узбекистана конкурсов на лучшие произведения изобразительного искусства. Один из них посвящен образу В. И. Ленина — организатора первого в мире социалистического государства. Темы других — «Великий Октябрь и современная действительность», «Ускорение научно-технического прогресса и социально-экономического развития страны».

Первые премии с учетом требований конкурса присуждены не были.

Вторая премия конкурса, посвященного образу Ленина, присуждена живописцу В. Жданову за картину «В. И. Ленин. Освоение Голодной степи», которую автор посвятил 70-летию Великого Октября.

Премий конкурса «Великий Октябрь и современная действительность» удостоены картина «Песенный Сукок» живописца Н. Шина, триптих «Начало» Д. Умарбекова, картина «Осень» Т. Пирматова, графические серии «Нет войне!» Л. Даватц, «Восстание саперов в 1912 году в Троицких военных лагерях» А. Пономарева, «История Ташкентского университета. Памяти И. Райковой» В. Апухтина. Среди скульптурных произведений композиция «Бригадир» Д. Миртаджиева, «Годы революции» Т. Таджиходжаева, «Механизатор» Б. Хуснитдинходжаева. Из плакатов — «В XXI век без ядерного оружия» Ю. Зименкова, «Это мне более к лицу» Ф. Кагарова, «Политика США» С. Ибрагимова.

Премии конкурса «Ускорение научно-технического прогресса и социально-экономического развития страны» присуждены живописцам М. Тохтаеву и Р. Караеву за картину «Во имя мира, во имя прогресса» («Пульс Голубой планеты»), И. Бахрамову за картину «Ташкентский текстильный комбинат», графикам М. Кагарову за серию «Тюменский дневник», М.Садыкову за серию листов «На ударных стройках пятилетки», Г. Байматову за серию «Металлургический комбинат».

Первый опыт проведения подобных конкурсов оказался плодотворным, и мы решили продолжить получившее одобрение художников и общественности начинание. Художники готовятся к следующему творческому состязанию. Объявлен конкурс на лучший эскиз работы на тему «Борьба за мир и международную солидарность». Цель — создание произведений, в которых прозвучал бы голос протеста против угрозы ядерной войны, был выражен дух и идейно-нравственный смысл движения за мир сегодня, показана роль Советского Союза в борьбе за сохранение жизни на земле, его верность принципам мирного решения международных отношений, своему интернациональному долгу перед всеми, кто борется против империализма, за национальную независимость.

Перед создателями будущих тематических картин, портретов, графических серий, плакатов, произведений декоративно-прикладного искусства стоит задача образно, правдиво, в яркой форме воплотить идеи мира.

Авторы лучших эскизов, отмеченных жюри, получат заказ на законченные произведения искусства.

Н. АЗИЗОВА.

Редактор отдела Министерства культуры УзССР.

ПРАЗДНИК СОВЕТСКО-АНГОЛЬСКОЙ ДРУЖБЫ

Завершились Дни советско-ангольской дружбы и солидарности в Узбекистане. Вписана новая яркая страница в историю традиционных дружественных отношений между Советским Союзом и Республикой Анголой.

В течение недели делегация Ангольской лиги дружбы и солидарности с народами во главе с членом ЦК МПЛА — Партии труда, депутатом народной ассамблеи НРА Марио Андриано ди Мелу знакомилась с жизнью республики. Гости осмотрели достопримечательности столицы республики, совершили поездку в Ургенч, Хиву и Наманган. В коллективах ташкентских тракторостроителей, хивинских ковроделов и наманганских текстильщиков состоялись митинги советско-ангольской дружбы. Их участники выразили горячее стремление и впредь укреплять братские связи, развивать всестороннее сотрудничество между Узбекистаном и Республикой Анголой в интересах советского и ангольского народов, укрепления мира на планете.

Перед возвращением на родину члены ангольской делегации высоко отозвались об организации праздника советско-ангольской дружбы и заявили, что навсегда сохранят в сердцах огромное впечатление, которое произвело на них увиденное на земле Узбекистана, где они нашли много новых друзей.

(УзТАГ).

КУДА ПОЙТИ УЧИТЬСЯ?

МИНИСТЕРСТВО ВЫСШЕГО И СРЕДНЕГО СПЕЦИАЛЬНОГО ОБРАЗОВАНИЯ УЗБЕКСКОЙ ССР

ОБЪЯВЛЯЕТ ПРИЕМ СТУДЕНТОВ на 1987-88 учебный год

В ВЫСШИЕ УЧЕБНЫЕ ЗАВЕДЕНИЯ ПО СПЕЦИАЛЬНОСТЯМ:

ТАШКЕНТСКИЙ ГОСУДАРСТВЕННЫЙ УНИВЕРСИТЕТ имени В. И. ЛЕНИНА

(г. Ташкент, п/о 95, вузгородок)

Дневное: геологическая съемка, поиски и разведка месторождений полезных ископаемых; геофизические методы поисков и разведки месторождений полезных ископаемых; геохимия; гидрогеология суши; агрохимия и почвоведение; правоведение; русский язык и литература; родной язык и литература; романо-германские языки и литература; восточные языки и литература; история; политическая экономия; русский язык и литература в национальной школе; математика; механика; физика; биология; журналистика; география; история КПСС; психология; астрономия; прикладная математика; гидрогеология и инженерная геология.

Вечернее: русский язык и литература; родной язык и литература; история; математика; физика; химия; биология; журналистика; география; правоведение.

Заочное: русский язык и литература; родной язык и литература; история; журналистика; география; гидрология суши; агрономия и почвоведение; правоведение.

САМАРКАНДСКИЙ АРХИТЕКТУРНО-СТРОИТЕЛЬНЫЙ ИНСТИТУТ имени УЛУГБЕКА

(г. Самарканд, ул. Ляллязар, 70)

Дневное: промышленное и гражданское строительство; сельскохозяйственное строительство; теплогазоснабжение и вентиляция; водоснабжение и канализация; архитектура и планировка сельских населенных мест; экономика и организация строительства.

Вечернее: промышленное и гражданское строительство; теплогазоснабжение и вентиляция; водоснабжение и канализация; экономика и организация строительства.

Заочное: промышленное и гражданское строительство; сельскохозяйственное строительство.

ФЕРГАНСКИЙ ПОЛИТЕХНИЧЕСКИЙ ИНСТИТУТ

(г. Фергана, ул. Ферганская, 86)

Дневное: электроснабжение промышленных предприятий, городов и сельского хозяйства; технология машиностроения, металлорежущие станки и инструменты; механическое оборудование предприятий, строительных материалов, изделий и конструкций, машины и аппараты легкой промышленности; технология швейных изделий; промышленное и гражданское строительство; бухгалтерский учет и анализ хозяйственной деятельности; экономика и организация бытового обслуживания.

Вечернее: электроснабжение промышленных предприятий, городов и сельского хозяйства; технология машиностроения, металлорежущие станки и инструменты; промышленное и гражданское строительство; технология неорганических веществ; технология основного органического нефтехимического синтеза.

Заочное: промышленное и гражданское строительство; механическое оборудование предприятий строительных материалов, изделий и конструкций; технология машиностроения, металлорежущие станки и инструменты; экономика и организация бытового обслуживания; электроснабжение промышленных предприятий городов и сельского хозяйства; бухгалтерский учет и анализ хозяйственной деятельности.

ТАШКЕНТСКИЙ ПОЛИТЕХНИЧЕСКИЙ ИНСТИТУТ ИМЕНИ БЕРУНИ

(г. Ташкент, ул. Навои, 13)

Дневное: геологическая съемка, поиски и разведка месторождений полезных ископаемых; геология и разведка нефтяных и газовых месторождений; геофизические методы поисков и разведки месторождений полезных ископаемых; гидрогеология и инженерная геология; технология и техника разведки месторождений полезных ископаемых; маркшейдерское дело; технология и комплексная механизация подземной разработки месторождений полезных ископаемых; технология и комплексная механизация разработки нефтяных и газовых скважин; проектирование и эксплуатация газонефтепроводов, газохранилищ и нефтебаз; технология и комплексная механизация открытой разработки месторождений полезных ископаемых; бурение нефтяных и газовых скважин; электрические станции; электрические системы; электроснабжение промышленных предприятий, городов и сельского хозяйства; тепловые электрические станции; технология воды и топлива на тепловых электрических станциях, гидроэлектроэнергетика; промышленная теплоэнергетика; металлургия цветных металлов; технология машиностроения, металлорежущие станки и инструменты; машины и технология литейного производства; машины и технология обработки металлов давлением; оборудование и технология сварочного производства; горные машины и комплексы; сельскохозяйственные машины; автомобили и тракторы; машины и аппараты химических производств; двигатели внутреннего сгорания; холодильные и компрессорные машины и установки; самолетостроение; машины и технология переработки полимерных материалов в изделия и детали; электрические машины; электроизоляционная и кабельная техника; автоматика и телемеханика; электронные вычислительные машины; промышленная электроника; электропривод и автоматизация промышленных установок; полупроводниковые и микроэлектронные приборы; электрификация и автоматизация горных работ; автоматизация и комплексная механизация химико-технологических процессов; автоматизация и механизация процессов обработки и выдачи информации; физическая электроника; автоматизированные системы управления; прикладная математика; конструирование и производство электронно - вычислительной аппаратуры; радиотехника; конструирование и производство аппаратуры; химическая технология переработки нефти и газа; технология неорганических веществ; химическая технология вяжущих материалов; технология резины; технология основного органического и нефтехимического синтеза; технология переработки пластических масс; химическая технология керамики и огнеупоров; технология деревообработки; технология бродильных производств; технология жиров; технология виноделия; архитектура; промышленное и гражданское строительство; гидротехническое строительство речных сооружений и гидроэлектростанций; производство строительных изделий и конструкций; теплогазоснабжение и вентиляция; водоснабжение и канализация; прикладная геодезия; технология консервирования; экономика и организация машиностроительной промышленности; экономика и организация строительства; робототехнические системы; городское строительство.

Вечернее: гидрогеология и инженерная геология; электрические станции; электрические системы; электроснабжение промышленных предприятий, городов и сельского хозяйства; промышленная теплоэнергетика; технология машиностроения, металлорежущие станки и инструменты; машины и технология литейного производства; машины и технология обработки металлов давлением; оборудование и технология сварочного производства; сельскохозяйственные машины; машины и аппараты химических производств; холодильно-компрессорные машины и установки; автомобили и тракторы; самолетостроение; электроизоляционная и кабельная техника; автоматика и телемеханика; электронные вычислительные машины; промышленная электроника; автоматизация и комплексная механизация химико-технологических процессов; электропривод и автоматизация промышленных установок; полупроводниковые и микроэлектронные приборы; автоматизированные системы управления; прикладная математика; конструирование и производство электронно-вычислительной аппаратуры; технология деревообработки; архитектура; промышленное и гражданское строительство; производство строительных изделий и конструкций; проектирование и эксплуатация газонефтепроводов, газохранилищ и нефтебаз; теплогазоснабжение и вентиляция; водоснабжение и канализация; прикладная геодезия; экономика и организация строительства; экономика и организация машиностроительной промышленности; радиотехника; конструирование и производство радиоаппаратуры; городское строительство.

ТАШКЕНТСКИЙ ЗАОЧНЫЙ ОБЩЕТЕХНИЧЕСКИЙ ФАКУЛЬТЕТ

(г. Ташкент, ул. Пахтакорская, 3)

Геологическая съемка, поиски и разведка месторождений полезных ископаемых; геология и разведка нефтяных и газовых месторождений; гидрогеология и инженерная геология; технология и комплексная механизация разработки нефтяных и газовых скважин; бурение нефтяных и газовых скважин; технология машиностроения; металлорежущие станки и инструменты; сельскохозяйственные машины; химическая технология керамики и огнеупоров; технология жиров; промышленное и гражданское строительство; теплогазоснабжение и вентиляция; электрические системы; машины и технология обработки металлов давлением; оборудование и технология сварочного производства; автомобили и тракторы; машины и аппараты химических производств; электропривод и автоматизация промышленных установок; технология неорганических веществ; технология основного органического и нефтехимического синтеза; технология деревообработки; водоснабжение и канализация; электроснабжение предприятий, городов и сельского хозяйства; холодильно-компрессорные машины и установки.

НАВОИЙСКИЙ ФИЛИАЛ ТашПИ

(г. Навои, переулок Южный, 27)

Дневное: машины и аппараты химических производств; технология неорганических веществ; химическая технология вяжущих материалов; промышленное и гражданское строительство; электроснабжение промышленных предприятий, городов и сельского хозяйства; технология машиностроения, металлорежущие станки и инструменты.

Вечернее: электроснабжение промышленных предприятий, городов и сельского хозяйства; технология машиностроения, металлорежущие станки и инструменты; технология неорганических веществ; химическая технология вяжущих материалов; промышленное и гражданское строительство; производство строительных изделий и конструкций.

Заочное: электроснабжение промышленных предприятий, городов и сельского хозяйства; технология машиностроения, металлорежущие станки и инструменты; промышленное и гражданское строительство.

ДЖИЗАКСКИЙ ФИЛИАЛ ТашПИ

(г. Джизак, микрорайон, 2)

Дневное: промышленное и гражданское строительство; сельскохозяйственное строительство; производство строительных изделий и конструкций; водоснабжение и канализация.

Вечернее: промышленное и гражданское строительство; производство строительных изделий и конструкций; водоснабжение и канализация; экономика и организация строительства.

ЧИРЧИКСКИЙ ФАКУЛЬТЕТ ТашПИ

(г. Чирчик, ул. Ломоносова, 7)

Вечернее: технология машиностроения, металлорежущие станки и инструменты; машины и технология обработки металлов давлением; машины и аппараты химических производств; электрические машины; электропривод и автоматизация промышленных установок; автоматизация и комплексная механизация химико-технологических процессов; технология неорганических веществ; технология основного и нефтехимического синтеза; промышленное и гражданское строительство.

АНГРЕНСКИЙ ОБЩЕТЕХНИЧЕСКИЙ ФАКУЛЬТЕТ ТашПИ

(г. Ангрен, ул. Черкизова, 17)

Вечернее: технология и комплексная механизация подземной разработки месторождений полезных ископаемых; электроснабжение промышленных предприятий, городов и сельского хозяйства; тепловые электрические станции; технология резины; химическая технология керамики и огнеупоров; промышленное и гражданское строительство.

АЛМАЛЫКСКИЙ ГОРНО-МЕТАЛЛУРГИЧЕСКИЙ ФАКУЛЬТЕТ ТашПИ

(г. Алмалык, ул. Ленина, 56)

Вечернее: обогащение полезных ископаемых; технология и комплексная механизация открытой разработки месторождений полезных ископаемых; металлургия цветных металлов; горные машины и комплексы; электрификация и автоматизация горных работ; технология неорганических веществ; промышленное и гражданское строительство.

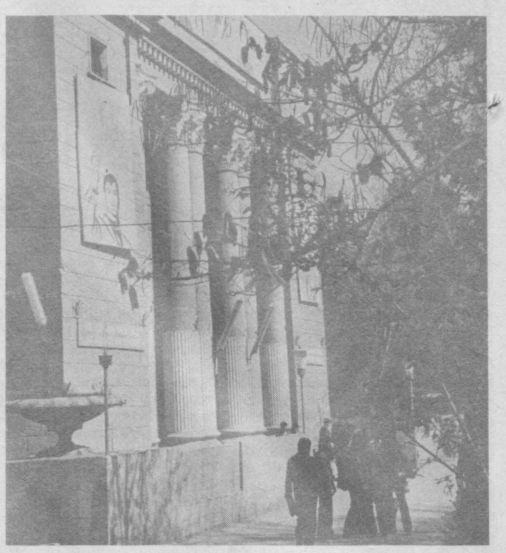

ТАШКЕНТСКИЙ ИНСТИТУТ НАРОДНОГО ХОЗЯЙСТВА

(г. Ташкент, ул. Алмазар, 183)

Дневное: планирование народного хозяйства; планирование промышленности; экономика и планирование материально-технического снабжения; экономика труда; планирование сельского хозяйства; экономика торговли; товароведение и организация торговли непродовольственными товарами; товароведение и организация торговли продовольственными товарами; финансы и кредит; статистика; бухгалтерский учет и анализ хозяйственной деятельности; организация механизированной обработки экономической информации; ревизия и контроль; экономическая кибернетика.

Вечернее: планирование народного хозяйства; планирование промышленности; экономика и планирование материально-технического снабжения; экономика труда; экономика торговли; товароведение и организация торговли непродовольственными товарами; товароведение и организация торговли продовольственными товарами; бухгалтерский учет и анализ хозяйственной деятельности; организация механизированной обработки экономической информации; финансы и кредит.

Заочное: планирование народного хозяйства; планирование промышленности; экономика и планирование материально-технического снабжения; экономика труда: планирование сельского хозяйства; экономика торговли; финансы и кредит; статистика; бухгалтерский учет и анализ хозяйственной деятельности; ревизия и контроль.

АНДИЖАНСКИЙ ФИЛИАЛ ТИНХ

Вечернее: планирование промышленности; экономика труда; бухгалтерский учет и анализ хозяйственной деятельности.

Заочное: планирование промышленности; экономика труда; бухгалтерский учет и анализ хозяйственной деятельности; планирование сельского хозяйства; экономика торговли; финансы и кредит.

БУХАРСКИЙ ТЕХНОЛОГИЧЕСКИЙ ИНСТИТУТ ПИЩЕВОЙ И ЛЕГКОЙ ПРОМЫШЛЕННОСТИ

(г. Бухара, ул. Ульянова, 25/2)

Дневное: электроэнергетика; машины и аппараты пищевых производств; машины и аппараты легкой промышленности; машиностроение; хранение и технология переработки зерна; технология хлебопекарного, макаронного и кондитерского производства; технология и организация общественного питания; технология швейных изделий; технология кожи и меха; конструирование изделий из кожи; строительство; экономика и организация промышленных продовольственных товаров.

Вечернее: электроснабжение промышленных предприятий, городов и сельского хозяйства; технология и организация общественного питания; прядение натуральных и химических волокон; ткачество; промышленное и гражданское строительство.

Заочное: машины и аппараты пищевых производств; машины и аппараты легкой промышленности; машиностроение; технология и организация общественного питания; хранение и технология переработки зерна; технология хлебопекарного, макаронного и кондитерского производства; строительство; экономика и организация промышленности продовольственных товаров; технология кожи и меха.

САМАРКАНДСКИЙ ГОСУДАРСТВЕННЫЙ УНИВЕРСИТЕТ имени А. НАВОИ

(г. Самарканд, бульвар Горького, 15)

Дневное: прикладная математика; русский язык и литература; русский язык и литература в национальной школе; родной язык и литература; романо-германские языки и литература; история; математика; физика; химия; биология; география.

Вечернее: русский язык и литература; родной язык и литература; романо-германские языки и литература; история; математика; физика; химия; биология; география.

Заочное: русский язык и литература; родной язык и литература; история; география.

ПРАВИЛА ПРИЕМА В ВЫСШИЕ УЧЕБНЫЕ ЗАВЕДЕНИЯ СССР

В высшие учебные заведения СССР принимаются граждане СССР, а также иностранные граждане в СССР, имеющие среднее образование, на дневное обучение — в возрасте до 35 лет, а на обучение без отрыва от производства — без ограничения возраста.

Заявление о приеме в высшие учебные заведения и другие документы поступающие подают в приемную комиссию. С каждым поступающим проводится профориентационное собеседование.

К заявлению прилагаются: документ о среднем образовании (подлинник); характеристика (рекомендация) с последнего места работы, выдаваемая партийными, комсомольскими, профсоюзными и другими общественными организациями, руководителями предприятий, учреждений, организаций, правлениями колхозов.

Лица, не имеющие годичного стажа практической работы, представляют характеристику, выданную руководителями и общественными организациями школ и других учебных заведений, в которых они обучались.

Представление характеристики уволенными в запас военнослужащими не обязательно;

выписка из трудовой книжки или книжки колхозника с записью о работе на момент ее выдачи, заверенная начальником (инспектором) отдела кадров;

медицинская справка (форма № 086/У); 6 фотокарточек для документов (3х4 см). Паспорт и документ об отношении к воинской обязанности предъявляются лично.

Поступающие на заочное обучение подают заявление о приеме в ближайшее к месту жительства высшее учебное заведение, имеющее избранную специальность (кроме вузов искусства).

Окончившие средние специальные учебные заведения и средние профессионально-технические училища по дневной форме обучения принимаются на обучение с отрывом от производства при наличии соответственно трех- и двухлетнего стажа работы после их окончания.

Указанный стаж не требуется от окончивших средние профессионально - технические учебные заведения с отличием.

На специальности философия, политическая экономия, научный коммунизм, история КПСС прием производится, как правило, из числа лиц, имеющих трудовой и жизненный опыт, положительно зарекомендовавших себя в общественной жизни, преимущественно членов и кандидатов в члены КПСС, а также комсомольских активистов, проявивших интерес к изучению общественно-политических наук.

На специальности журналистика, международная журналистика, литературная работа, история принимаются на обучение с отрывом от производства, как правило, лица, имеющие стаж практической работы не менее двух лет и положительно проявившие себя в общественной работе, при этом на специальности журналистика, международная журналистика, литературная работа — проявившие способности к литературной деятельности и успешно прошедшие творческий конкурс.

На инженерно-педагогические специальности принимаются, как правило, лица из числа рабочей, сельской молодежи, выпускники средних профессионально - технических училищ, средних специальных учебных заведений, имеющие производственную специальность и склонность к педагогической деятельности.

На сельскохозяйственные специальности — проявившие интерес и склонность к труду в сельскохозяйственном производстве, а также постоянно проживающие в сельской местности.

Поступающие в вузы не в год окончания среднего учебного заведения должны работать или учиться все последующие годы, за исключением перерывов по уважительной причине.

Поступающие в высшие учебные заведения сдают три экзамена по различным дисциплинам, участвуют в творческом конкурсе при поступлении на соответствующие специальности. Экзамены сдают: русский язык (национальный язык республики — в вузах, расположенных на ее территории) и литературу в форме сочинения; устные или письменные (по решению приемной комиссии) в зависимости от избранной специальности.

На специальности философия, научный коммунизм, история КПСС, политическая экономия — по обществоведению и дисциплине по профилю, устанавливаемой вузом.

На специальности история, психология, педагогика и психология (дошкольная), педагогика и методика начального обучения, филологические, русский язык и литература, родной язык и литература народов СССР, иностранные языки, литературная работа, историко-архивоведение, журналистика, международная журналистика, международные отношения, международное право, правоведение — по истории СССР и дисциплине по профилю, устанавливаемой вузом (на специальность русский язык и литература — по русскому языку и литературе устно).

На специальности инженерно-технические, инженерно-экономические по соответствующим отраслям промышленности, физические, механико-математические, общетехнические дисциплины и труд, биофизика — по математике и физике.

На специальности биологические, биохимия и биология в университетах — по биологии и дисциплине по профилю, устанавливаемой вузом.

На специальности химические, химической технологии, технологические, товароведение — по химии и дисциплине по профилю, устанавливаемой вузом.

На специальности архитектура, черчение и изобразительное искусство, экономические, экономические по сельскому хозяйству, структурная и прикладная лингвистика, экономическая кибернетика, международные экономические отношения — по математике и дисциплине по профилю, устанавливаемой вузом.

На специальности географические — по географии и дисциплине по профилю, устанавливаемой вузом.

На двухпрофильные педагогические специальности — по дисциплине основного профиля, устанавливаемой вузом.

Награжденные по окончании средней школы золотой (серебряной) медалью, окончившие среднее специальное учебное заведение или среднее профессионально-техническое училище с дипломом с отличием при поступлении на остродефицитные специальности по результатам предварительного собеседования, организуемого приемной комиссией.

Награжденные по окончании средней школы золотой (серебряной) медалью, окончившие среднее специальное учебное заведение или среднее профессионально-техническое училище с дипломом с отличием сдают один экзамен, установленный приемной комиссией. При получении оценки «пять» они освобождаются от остальных экзаменов, а при получении оценки «четыре» или «три» сдают остальные экзамены.

На специальности и формы обучения, определенные приемной комиссией вуза, лица, не имеющие в документе о среднем образовании оценок «удовлетворительно» и сдавшие два вступительных экзамена не менее чем на 9 баллов, а также все поступающие на остродефицитные специальности и сдавшие два вступительных экзамена не менее чем на 8 баллов, освобождаются от третьего экзамена.

Вступительные экзамены проводятся по программам, составленным в соответствии с учебными программами средней общеобразовательной школы и утвержденным Министерством высшего и среднего специального образования СССР.

Лицам, допущенным к вступительным экзаменам, предоставляется в установленном порядке по месту работы дополнительный отпуск 15 календарных дней (не считая времени на проезд в вуз и обратно) без сохранения заработной платы.

Не явившиеся без уважительных причин на экзамен в назначенное время по расписанию или получившие неудовлетворительную оценку к дальнейшим экзаменам не допускаются.

Пересдача экзаменов не разрешается.

Прием заявлений от поступающих в высшие учебные заведения и вступительные экзамены проводятся в сроки:

Наименование специальности и формы обучения	Прием заявлений	Вступительные экзамены
На обучение с отрывом от производства:		
на все специальности, кроме специальностей искусства,	с 1 июля по 5 августа	с 6 по 20 августа
На обучение без отрыва от производства:		
на все специальности, кроме специальностей, связанных с сезонными работами, а также специальностей педагогических		
на заочное обучение	по 31 августа	по 15 сентября
на вечернее обучение	по 31 августа	с 11 августа*) по 15 сентября
на специальности, связанные с сезонными работами (геодезические, геологоразведочные)		
на вечернее и заочное обучение	с 1 октября по 15 января	с 1 декабря по 31 января
на специальности сельского и лесного хозяйства на заочное обучение	с 1 ноября по 15 января	с 16 января по 15 марта

ПРИМЕЧАНИЕ: *) экзамены проводятся несколькими потоками.

Р. 00568. Ордена Трудового Красного Знамени типография издательства ЦК Компартии Узбекистана, г. Ташкент. Индекс 64572. Изд. Б-561. 1 2 3 4 5 6 7 8 9 10 11 12