Пролетарии всех стран, соединяйтесь!

ПРАВДА ВОСТОКА

ГАЗЕТА ИЗДАЕТСЯ С АПРЕЛЯ 1917 ГОДА

ОРГАН ЦК КОМПАРТИИ УЗБЕКИСТАНА, ВЕРХОВНОГО СОВЕТА И СОВЕТА МИНИСТРОВ УЗБЕКСКОЙ ССР

№ 82 (20455) • Суббота, 7 апреля 1984 года • Цена 3 коп.

В Политбюро ЦК КПСС

Политбюро ЦК КПСС на своем очередном заседании утвердило Призывы Центрального Комитета КПСС к Международному празднику трудящихся — 1 Мая.

На заседании Политбюро рассмотрен вопрос об итогах приема в КПСС и изменениях в ее составе за 1983 год. Как отмечалось при обсуждении этого вопроса, в целом процесс роста и укрепления рядов нашей партии, которая объединяет в настоящее время около 18,5 миллиона коммунистов, идет в соответствии с установками XXVI съезда партии и последующих Пленумов ЦК КПСС. Продолжается устойчивая тенденция на преимущественное пополнение партии за счет рабочих и колхозников. В числе принятых в ряды КПСС много специалистов народного хозяйства, лучших представителей интеллигенции, молодежи. Увеличивается приток свежих партийных сил в сферу материального производства. Наибольший рост числа коммунистов произошел на предприятиях таких отраслей промышленности, как нефтяная, угольная, газовая, электронная, микробиологическая, средств связи. Растет число животноводов и механизаторов в сельских партийных организациях. Партийные комитеты усиливают воспитательную работу с новым пополнением, его идейно-политическую и нравственную закалку. Повышается спрос с членов и кандидатов в члены партии за соблюдение Устава КПСС, норм партийной жизни, возрастает взаимная требовательность коммунистов.

Вместе с тем в практике работы партийных организаций по приему в партию и воспитанию коммунистов еще имеются недостатки. Некоторые партийные комитеты не проявляют постоянной заботы о пополнении рядов партии за счет хорошо зарекомендовавших себя кадровых рабочих ведущих отраслей промышленности, строительства, транспорта, об укреплении коммунистами коллективов бригад и животноводческих ферм. Не везде на должном уровне находится работа с молодыми коммунистами.

Политбюро поручило ЦК компартий союзных республик, крайкомам и обкомам партии принять необходимые меры по улучшению работы, связанной с приемом в КПСС, повышению требовательности к вступающим в ряды партии, по обеспечению более тщательного индивидуального отбора нового партийного пополнения и воспитанию коммунистов.

На заседании Политбюро ЦК КПСС рассмотрены и одобрены предложения о практических мероприятиях, которые намечаются для проведения в жизнь реформы советской школы. Они направлены на улучшение работы общеобразовательных школ, трудового воспитания и профессиональной ориентации школьников, дальнейшее развитие профессионально-технического образования, поднятие уровня общественного дошкольного воспитания детей, а также на совершенствование подготовки педагогических кадров, создание лучших условий их труда и быта, повышение заработной платы учителей и других работников народного образования.

Политбюро ЦК КПСС обсудило и одобрило итоги встреч и бесед товарищей К. У. Черненко, Г. А. Алиева, А. А. Громыко и Д. Ф. Устинова с Председателем Временного военного административного совета и Комиссии по организации Партии трудящихся Эфиопии Менгисту Хайле Мариамом. Подчеркнуто большое значение дальнейшего развития плодотворного сотрудничества Советского Союза и Эфиопии, КПСС и КОПТЭ, единства их взглядов по важнейшим вопросам современной международной обстановки, борьбы против сил империализма и неоколониализма, за социальный прогресс, мир и безопасность народов.

Политбюро заслушало и одобрило информацию А. А. Громыко о переговорах с членом ЦК МНРП, министром иностранных дел Монгольской Народной Республики М. Дугэрсурэном, а также с министром иностранных дел Индонезии М. Кусумаатмаджой.

На заседании Политбюро ЦК КПСС рассмотрены некоторые другие вопросы внешней и внутренней политики нашей страны.

ЭКОНОМИТЬ ТОПЛИВО

Растет промышленный потенциал республики, как и всей страны. Это требует соответствующего увеличения производства различных видов энергии. За последние пятнадцать лет потребность в топливно-энергетических ресурсах в стране удвоилась, в нынешней пятилетке она возрастет еще на 18 процентов. И от того, как работает топливно-энергетический комплекс, зависят темпы развития нашего хозяйства, реализация решений XXVI съезда партии, декабрьского (1983 г.) и февральского (1984 г.) Пленумов ЦК КПСС, в конечном итоге — рост благосостояния советских людей.

В этой связи актуальны не только проблемы наращивания топливно-энергетического потенциала, но и вопросы экономного расходования всего, что дает топливно-энергетический комплекс. Декабрьский (1983 г.) и февральский (1984 г.) Пленумы ЦК партии обратили внимание советских людей на необходимость по-хозяйски использовать топливо и энергию, активнее воспитывать у каждого человека чувство бережливости, повсеместно закрывать каналы потерь.

Особенно актуальны вопросы экономии топливно-энергетических ресурсов для подразделений народнохозяйственного комплекса, имеющих автотранспорт. ЦК КПСС и Совет Министров СССР обратили на это внимание постановлением «О повышении эффективности использования автотранспортных средств в народном хозяйстве, усилении борьбы с приписками при перевозке грузов автомобильным транспортом и обеспечении сохранности горюче-смазочных материалов». Большое внимание этим вопросам уделено в Законе о плане экономического и социального развития Узбекской ССР на 1984 год.

Выполняя указания партии и правительства, министерства и ведомства Узбекской ССР осуществили ряд мер по экономии автомобильного топлива, электрической и тепловой энергии, усилили контроль за расходованием горюче-смазочных материалов. Улучшилось состояние автопарка, заправочных станций. Расширилось применение специализированных автомобилей, автопоездов, контейнеров, прицепов, что способствует выполнению заданий по перевозкам при одновременном снижении расхода топлива.

Однако в этой работе немало недостатков, которые выявили, в частности, постоянные комиссии Верховного Совета Узбекской ССР по энергетике, транспорту, дорожному хозяйству и связи.

Так, в Навоийском, Джизакском, Кашкадарьинском, Сырдарьинском облавтотрестах Министерства автомобильного транспорта, в подразделениях Минводхоза, Минсельстроя, Минпромстройматериалов Узбекской ССР, Главсредазирсовхозстроя уровень использования транспорта снижается. Только на порожний пробег автомобилей здесь израсходовали в прошлом году более 117 миллионов литров горючего. Автотранспорт подразделений министерств хлопкоочистительной, пищевой и легкой промышленности более половины рабочего времени простаивает под погрузкой и разгрузкой, что увеличивает расход топлива на единицу транспортной работы.

Большинство подразделений народнохозяйственного комплекса республики, оснащенных автотранспортом, не выполняет обязательств по экономии топлива и энергии, плановые нормы расхода автобензина и дизельного топлива, электрической и тепловой энергии. Зачастую эти нормы неоправданно завышены, утверждены без учета всех возможностей экономии.

А эти возможности значительны, если строго следить за состоянием контрольных приборов, бороться с приписками невыполненных объемов работ, наладить учет пробега машин, грузооборота, списания топлива, времени работы транспортных средств.

Это зачастую не делается. В организациях Министерства сельского строительства, «Узколхозстроя» 70—80 процентов автомобилей эксплуатируется без спидометров. Немногим лучше в этом отношении обстоят дела на автопредприятиях Сырдарьинской, Наманганской, Бухарской, Сурхандарьинской областей, в системе Главташпассавтотранса. В результате путевые листы заполняются без показаний спидометров, без фактического учета пробега машин. Это способствует припискам. Только по Министерству сельского строительства в минувшем году они составили 55 тысяч тонн грузов, на что излишне списано почти 98 тысяч литров топлива. Более 100 тысяч литров его по этой же причине списано в системе Министерства строительства, свыше 29 тысяч литров — в подразделениях Министерства связи Узбекской ССР.

Естественно, не способствует экономии энергоресурсов использование автотранспорта не по назначению, длительное его отсутствие в местах паркования, невысокий уровень трудовой дисциплины в некоторых коллективах. Для устранения этих недостатков большие возможности дает работа по бригадному подряду. Но она в системе Министерства автомобильного транспорта охватила лишь 24 процента бригад.

Недостатки в работе по экономии топливно-энергетических ресурсов стали возможными прежде всего и потому, что нередко планы мероприятий по экономии составлены формально, а контроля за их выполнением нет.

Руководителям и специалистам министерств и ведомств, имеющих автотранспорт, необходимо критически проанализировать состояние работы по экономии топливно-энергетических ресурсов в каждом тресте, объединении, управлении, на промышленных предприятиях и в строительных организациях, принять все меры к тому, чтобы выполнялись плановые задания по их экономии. В центре внимания постоянно должны находиться вопросы экономии бензина и дизельного топлива, соблюдения удельных норм расхода, рационального использования транспорта, прицепов, контейнеров и пакетов, совершенствования планирования и организации рабочих процессов, внедрения метода бригадного подряда, всемерного сокращения порожних пробегов и простоев транспорта, повышения производительности подвижного состава.

Надо решительнее пресекать бесхозяйственность в использовании топливно-энергетических ресурсов, привлекать к строгой ответственности каждого, кто разбазаривает топливо и энергию или способствует этому. Более принципиальную позицию в этих вопросах должны занять депутаты местных Советов, народные контролеры и комсомольские прожектористы, дружинники и работники подразделений внутренних дел.

Совету Министров Каракалпакской АССР, исполкомам областных и Ташкентского городского Советов народных депутатов необходимо совершенствовать стиль руководства транспортными организациями для повышения эффективности использования автомобилей, экономного расходования топливно-энергетических ресурсов, преодоления недисциплинированности, бесхозяйственности, расточительства в этом важном деле. А министерствам и ведомствам, имеющим автотранспорт, Госкомнефтепродукту, органам внутренних дел необходимо усилить контроль за работой транспорта на линии, за оформлением документации, повышением загрузки автотранспорта, принять решительные меры в борьбе с приписками, порожними пробегами, использованием машин не по назначению, навести порядок в содержании и эксплуатации спидометров, топливного и аккумуляторного оборудования. Надо решительнее повести борьбу со злоупотреблениями на заправочных станциях, на пунктах приема, хранения и отпуска нефтепродуктов.

В налаживании этой работы многое зависит от инициативы и ответственности кадров. Воспитательная работа с ними должна стать повседневным делом партийных комитетов.

Экономия топлива и энергии — важнейшая задача партийных, советских, хозяйственных, профсоюзных и комсомольских организаций, всех трудовых коллективов автотранспортных и нефтесбытовых предприятий. От ответственности каждого зависит выполнение республикой заданий по экономии топлива и энергии, как того требуют решения декабрьского (1983 г.) и февральского (1984 г.) Пленумов ЦК КПСС, XIV пленума ЦК Компартии Узбекистана.

60 ЛЕТ

ДНЕВНИК УДАРНОГО ТРУДА

ЗАВЕРШЕН МОНТАЖ

ПЯТОГО АГРЕГАТА ТУЯМУЮНСКОЙ ГЭС

Досрочно завершен монтаж пятого агрегата Туямуюнской гидроэлектростанции, сооружаемой на Амударье. Его мощность 25 тысяч киловатт. За считанные дни бригада, руководимая Борисом Кимом из треста «Спецгидроэнергомонтаж», установила все сложные крупногабаритные детали электрической машины.

Ускорить срок сборки и монтажа турбины помогли не только мастерство рабочих, но и четкая организация труда. Сказался опыт, накопленный энергостроителями при возведении первых четырех агрегатов станции. Сборку отдельных узлов и деталей пятой турбины вели на специально отведенной площадке.

На стройке часто можно услышать слово «впервые». Вот и сейчас — впервые ротор генератора собран за две рабочие недели вместо трех по норме. Опередить график помог и пуск в эксплуатацию нового железнодорожного полотна. По специально проложенной к машинному залу стальной ветке доставлялись многотонные детали турбины. Здесь выполнялись основные работы по монтажу агрегата. Весной прошлого года, когда сооружался первый блок, машинный зал был небольшим. А теперь его длина — почти четверть километра. Плотина еще не сооружена, но она уже представляет собой внушительное сооружение.

Со дня пуска первой турбины станция выработала более 300 миллионов киловатт-часов. Скоро количество дешевой электроэнергии, вырабатываемой напором амударьинской воды, значительно увеличится.

Сейчас «рабочую эстафету» монтажников приняли наладчики. Используя многие резервы повышения производительности труда, они решили сохранить набранный темп и сдать пятый блок под нагрузку на полгода раньше срока.

Свои договорные обязательства с честью выполнили труженики объединения «Ленинградский металлический завод». Из города на Неве уже доставлено на стройку оборудование для шестого агрегата ГЭС.

Строительство Туямуюнской ГЭС общей мощностью 150 тысяч киловатт полностью завершится к 60-летию образования Узбекской ССР и Компартии республики. Ток Туямуюна обеспечит надежное энергоснабжение северных районов двух братских республик — Узбекистана и Туркмении, куда сейчас прокладываются новые высоковольтные линии.

Ю. ИБРАГИМОВ.
Корр. УзТАГ.

Дружба, Хорезмская область.

● ВЕСЕННИЕ ЗАБОТЫ ●

Сев хлопчатника начали члены бригады, руководимой Г. Нурмановым из совхоза имени Рахимова Ленинюльского района Сурхандарьинской области. Земледельцы намерены за короткий срок заселять 50 гектаров. На снимке: бригадир Гапур Нурманов.

Фото Е. БАТЫРОВА.

ПОСЕВНАЯ НАБИРАЕТ ТЕМПЫ

Запоздавшая весна установила жесткий регламент полевых работ. Многие из них, обычно выполняемые зимой, сместились и проводятся одновременно с севом кормовых, зерновых и даже хлопчатника.

В пастдаргомском колхозе «Комсомол» не стали сеять хлопчатник одновременно с яровыми, как это делается во многих других хозяйствах. Здесь посевную разбили на два этапа. Вначале все силы бросили на сев кормовых и зерновых культур, потом занялись хлопчатником. Сроки отвели предельно сжатые.

— Концентрация техники и людей позволила нам сэкономить время, — говорит председатель колхоза Салам Турсунов. — В прежние годы работы велись параллельно. Сейчас приходится торопиться, чтобы отсеяться в лучшие сроки. В целом расчеты у нас верные. Высадили более 70 тысяч тутовых и фруктовых саженцев, десять гектаров засеяли луком и свеклой, свыше 60 — люцерной с колосовыми. Сейчас переключились на сев хлопчатника.

Открыли посевную соревнующиеся бригады Эргаша Бердиярова и Мамараима Сабирова. В прошлом году они выполнили обязательства, получив 40-центнеровые урожаи. Нынче они записали в своих обязательствах цифру «50».

Обе бригады начали сев капсулированными семенами. Для них отвели по 20 гектаров. Посевную наметили завершить за восемь рабочих дней.

В целом же колхоз отвел на сев хлопчатника десять дней. Работы будут завершены раньше прошлогоднего. Ранний сев — раннее созревание, больший удельный вес первосортного хлопка. Минувшей осенью в общем объеме он составил 80 процентов. Нынче есть возможность повторить успех.

Все хозяйства Пастдаргомского района развернули сев хлопчатника. Высокими темпами он ведется в совхозе «Прогресс», колхозе имени Калинина и других хозяйствах. Днем и ночью работает на полях техника. Пастдаргомцы, удостоенные по итогам прошлого года переходящего Красного знамени ЦК КПСС, Совета Министров СССР, ВЦСПС и ЦК ВЛКСМ, намерены удержать его и в нынешнем году.

В. КАРИМОВ.
Соб. корр. «Правды Востока».

Пастдаргомский район.

НА СТАРТ ВЫХОДЯТ ХЛОПКОРОБЫ

В марте механизаторы и ремонтники колхоза имени Фрунзе Хивинского района под руководством главного инженера А. Раззакова завершили подготовку всех посевных комплексов. В конце месяца часть тракторов была на пахоте.

Благодаря энергичной работе механизаторов кормодобывающая бригада в лучшие сроки завершила сев люцерны. Больше половины отведенного клина засеяли и овощеводы.

На посевную выходят хлопкоробы. На полях бригады К. Рузметова уже засеяны первые гектары. Работы ведутся организованнее, чем в прошлом году, благодаря созданию севооборотных хозрасчетных участков. Этот опыт, заимствованный у сурхандарьинцев, помогает лучше использовать наличные ресурсы. Намного раньше, чем в прошлом сезоне, завершена посадка шелковицы, плодовых и винограда, заранее готовятся к страде шелководы.

К. ЦИКАНОВ.
Соб. корр. «Правды Востока».

Работает международный экипаж

ЦЕНТР УПРАВЛЕНИЯ ПОЛЕТОМ, 5 апреля. (ТАСС). Рабочий день советско-индийского экипажа на борту орбитального пилотируемого комплекса «Салют-7» — «Союз Т-10» — «Союз Т-11» начался в 10 часов утра и завершится в 24 часа московского времени.

Значительное место в сегодняшней программе совместных работ международного экипажа занимают медицинские исследования и эксперименты, которые проводят космонавты экспедиции посещения Юрий Малышев, Геннадий Стрекалов и Ракеш Шарма. Экипаж основной экспедиции — Леонид Кизим, Владимир Соловьев и Олег Атьков помогают им и контролируют работу научной аппаратуры.

В первой половине дня выполнен эксперимент «Оптокинез». Его результаты помогут оценить возможные причины возникновения вестибулярных расстройств в острый период адаптации к условиям невесомости, а также дать рекомендации космонавтам при проведении визуальных наблюдений.

Целью экспериментов «Профилактика», «Йога», «Мембрана», запланированных на вторую половину дня, является получение данных об эффективности влияния профилактических средств на организм человека на начальном этапе полета и особенностях минерального обмена в условиях невесомости.

В соответствии с намеченной программой полета Юрий Малышев, Геннадий Стрекалов и Ракеш Шарма возвратятся на Землю в корабле «Союз Т-10». Для этого космонавты демонтируют индивидуальные ложементы кресел в «Союзе Т-11» и установят их в спускаемом аппарате корабля «Союз Т-10».

В сеансах телевизионной связи космонавты расскажут о своей работе на околоземной орбите.

* * *

ЦЕНТР УПРАВЛЕНИЯ ПОЛЕТОМ, 6 апреля. (ТАСС). Второй день на борту орбитального комплекса «Салют-7» —«Союз Т-10»—«Союз Т-11» работает международный экипаж: Леонид Кизим, Владимир Соловьев, Олег Атьков, Юрий Малышев, Геннадий Стрекалов и гражданин Индии Ракеш Шарма.

Сегодняшним распорядком предусмотрены медицинские и геофизические исследования, кино- и фотосъемка совместной деятельности, телевизионный репортаж.

В медицинских обследованиях, выполняемых по программе экспериментов «Вектор» и «Баллиста-3», определяется состояние сердечно-сосудистой системы космонавтов методами исследования биоэлектрической активности сердца и регистрации микроперемещений тела, обусловленных сердечной деятельностью.

Для дальнейшего изучения влияния невесомости на опорно-мышечный аппарат и совершенствования средств профилактики космонавт-исследователь Ракеш Шарма ежедневно выполняет упражнения по системе «Йога». В ходе этого эксперимента периодически с помощью регистрирующей аппаратуры «Миокомп» и «Бриз» производится оценка двигательной и электрической активности мышц.

В рамках программы эксперимента «Терра» выполнена первая серия геофизических исследований. Во время прохождения трассы полета орбитального комплекса над территорией Индии экипаж экспедиции посещения вел визуальные наблюдения и фотографирование Никобарских и Лаккадивских островов, кольцевых структур на Индостанском полуострове, ледникового и снежного покрова Гималаев. Исследовалась также акватория Индийского океана с целью определения его биопродуктивности в отдельных районах.

Бортовые системы и научная аппаратура орбитального комплекса функционируют нормально.

Состояние здоровья и самочувствие космонавтов Кизима, Соловьева, Атькова, Малышева, Стрекалова и Шармы хорошее. Международный экипаж работает слаженно, с полным взаимопониманием.

РАБОЧАЯ ВСТРЕЧА

В Москве состоялась рабочая встреча представителей Центральных Комитетов Болгарской коммунистической партии, Венгерской социалистической рабочей партии, Коммунистической партии Вьетнама, Социалистической единой партии Германии, Трудовой партии Кореи, Коммунистической партии Кубы, Народно-революционной партии Лаоса, Монгольской народно-революционной партии, Польской объединенной рабочей партии, Румынской коммунистической партии, Коммунистической партии Советского Союза и Коммунистической партии Чехословакии. Состоялся обмен мнениями по вопросам развития международного олимпийского движения, массовой физкультурно - оздоровительной работы среди населения, дальнейшего расширения и углубления сотрудничества в области физической культуры и спорта социалистических стран.

Встреча прошла в деловой, дружественной обстановке.

(ТАСС).

БОЛЬШЕ ХОРОШЕЙ ТЕХНИКИ СЕЛУ

Проблема дальнейшего совершенствования работы производственных служб предприятий Министерства тракторного и сельскохозяйственного машиностроения в свете решений декабрьского (1983 г.) и февральского (1984 г.) Пленумов ЦК КПСС обсуждается на открывшемся 6 апреля в Ташкенте отраслевом совещании. В его работе принимают участие руководящие работники министерства, объединений и заводов сельскохозяйственного машиностроения страны.

С докладом выступил заместитель министра тракторного и сельскохозяйственного машиностроения СССР В. И. Чернов.

В центре внимания участников совещания вопросы оперативного производственного планирования, выполнения договорных обязательств, внедрения бригадной организации труда, скорейшего освоения новой техники для села, повышения ее качества, снижения себестоимости продукции.

(УзТАГ).

К СВЕДЕНИЮ ДЕПУТАТОВ ВЕРХОВНОГО СОВЕТА СССР

Регистрация депутатов Верховного Совета СССР, прибывающих на первую сессию, будет производиться 8, 9 и 10 апреля с 10 часов утра до 7 часов вечера в Кремле, в здании Президиума Верховного Совета СССР.

Телефон: 224-04-68.

ПОЗЫВНЫЕ СУББОТНИКА

СООБЩАЮТ СОБСТВЕННЫЕ И ОБЩЕСТВЕННЫЕ КОРРЕСПОНДЕНТЫ «ПРАВДЫ ВОСТОКА»

ФЕРГАНА

На предприятиях города идет подготовка к ленинскому коммунистическому субботнику.

Штаб «красной субботы» обувной фабрики наметил, как лучше организовать работу. Передовые производственники Турсун Салимов, Гульчехра Малаева и Хакима Рустамова дали слово выполнить по полтора и более задания. Всего на праздник в рабочей спецовке придут 2.164 человека — практически весь коллектив предприятия. Они выпустят 20 тысяч пар обуви, причем каждую треть с государственным Знаком качества. Половину продукции обувщики дадут из сбереженного кожевенного сырья и на сэкономленной электрической и тепловой энергии. В фонд пятилетки труженики фабрики перечислят четыре тысячи рублей.

В. ПАНАМАРЕВ.

ЯНГИЮЛЬ

На 56 тысяч рублей выпустят продукции в день ленинского коммунистического субботника труженики Янгиюльской мебельной фабрики. Коллектив изготовит 130 детских кроваток со Знаком качества, 100 шкафов для одежды, 35 диван-кроватей и другие изделия. Многие передовики производства обязались 21 апреля выполнить по полторы-две нормы, а Виктор Соколов, Станислав Юдин, Мария Касицина, Анвар Вагизов значительно больше. В празднике труда примут участие 876 человек. В фонд пятилетки мебельщики внесут более 4 тысяч рублей.

А. МЕЖИКОВСКАЯ.

ПАХТАКОР

Пятнадцать лучших работников районного быткомбината обязались 21 апреля выполнить две дневные нормы. На праздник труда выйдут более 150 бытовиков. Большинство из них займут свои рабочие места в мастерских, ателье, прокатном пункте. Территорию Дома быта украсят саженцы деревьев, декоративный кустарник, цветы. В фонд пятилетки работники бытового обслуживания населения решили перечислить 575 рублей.

В. БЕРЕЗОВСКИЙ.

ШАХРИСАБЗ

Коллектив Шахрисабзского гравийно-сортировочного завода решил ко дню коммунистического субботника выполнить месячное задание по реализации продукции. В день субботника заводчане соберут свыше 10 тонн металлолома.

К. САБИРОВ.

● ПАРТИЙНАЯ ЖИЗНЬ

СИЛА ВЛИЯНИЯ

ИДЕОЛОГИЧЕСКАЯ РАБОТА: ДОЛГ КАЖДОГО КОММУНИСТА

«Каршистройиндустрия» — уникальное в своем роде объединение восемнадцати строительных предприятий и организаций, как бы второй эшелон «Каршистроя», ведущего наступление на Каршинскую степь. Первую продукцию — ирригационные лотки — объединение произвело в 1973 году, а сейчас его предприятия выпускают изделия более трехсот наименований. В прошлом году генеральный директор «Каршистройиндустрии» Ю. Клемышев в числе других специалистов, ученых и бригадиров нашей республики был удостоен Государственной премии СССР в области техники за разработку и внедрение методов комплексного освоения пустынных земель Средней Азии.

Вот уже больше двух лет объединение устойчиво перевыполняет план. В этом немалая заслуга партийных организаций подразделений, сумевших привлечь к воспитательной работе всех коммунистов, многих руководителей и специалистов.

РЕКОНСТРУКЦИЯ

Хорошо помнятся встречи и беседы с людьми около трех лет назад, когда я побывала здесь впервые. Объединение тогда плана не выполняло, настроение у людей было соответствующее. Но незадолго до этого избранный секретарем парткома Равиль Абдурахманович Кадыралиев сказал уверенно, что отставание будет преодолено. Откуда такой оптимизм, когда задания не выполняются, хромает дисциплина, высока текучесть кадров?

В какой-то мере ответ я получила, посетив, по его совету, завод крупнопанельного домостроения. Директор Г. Канунников, секретарь парторганизации К. Сохибов рассказали, как коммунисты возглавили работу рационализаторов, пробудили к творчеству весь коллектив. Это буквально преобразило производство, помогло «расширить» его узкие места. Член партии инженер Н. Измайлов организовал работу по реконструкции эстакадных тележек для подачи бетона. Своими силами в бетоносмесительном узле изготовили и смонтировали полуавтоматическую линию. Раньше четыре ленточных конвейера, установленные на заводе, работали с перебоями, по всей их длине рассыпали готовый керамзит. Вместо них поставили два раздаточных бункера, работа пошла четко, без остановок. И таких примеров много. Во всех работах тон задавали коммунист слесарь Т. Турдыев, кандидат в члены КПСС бригадир А. Абдуллаев и другие партийцы.

Парторганизация стремилась к тому, чтобы реконструкция производства привела и к «реконструкции» коллектива — его сплочению, укреплению трудовой и технологической дисциплины. Эти вопросы, отчеты коммунистов стали чаще рассматривать на заседаниях партбюро и партийных собраниях. Активизировали работу профсоюзного комитета — он стал заслушивать прогульщиков, добился улучшения условий труда на многих участках, организовал для работников интересные поездки.

Побывав сейчас в объединении, я убедилась, что такой поиск, стремление повысить творческую активность коммунистов, направить ее на решение наиболее злободневных проблем характерны и для других парторганизаций.

СЛАГАЕМЫЕ ДИСЦИПЛИНЫ

Я разговаривала с секретарями нескольких цеховых партийных организаций. Старший инженер ОТК деревообрабатывающего завода Р. Старкова, электрик завода железобетонных изделий № 1 М. Нараев, заместитель директора «Промэнерго» Р. Аглеев выделили главную линию работы своих парторганизаций — борьбу за укрепление трудовой дисциплины, сокращение текучести кадров.

Хороший урок прогульщикам дали, например, на деревообрабатывающем заводе. Члены партбюро предложили не допускать их к очередному экзамену на повышение разряда. Девяти рабочим сказали: приходите в следующий раз и объяснили, почему. Через полтора месяца допустили всех, — прогульщиков не оказалось.

В этой парторганизации есть и другие воспитательные средства для укрепления трудовой, производственной, технологической дисциплины. Коммунисты, в основном бригадиры, все являются наставниками. Один из партийцев — столяр с двадцатипятилетним стажем работы Джаббар Хасанов попросился на самый трудный участок — в бригаду кубатурщиков. В заработке он крепко потерял, но сумел из неопытной молодежи воспитать дружный коллектив.

Здесь каждый коммунист имеет партийное поручение, что помогает оживить работу профсоюзной, комсомольской и других общественных организаций.

А вот и эффективность такого подхода — если в 1982 году было потеряно из-за прогулов 286 человекодней, то в прошлом году уже только 60, да и текучесть кадров теперь на деревообрабатывающем заводе незначительная.

В каждой партийной организации ищут свои рычаги для повышения производительности труда и снижения себестоимости продукции. Вот характерный пример. На заводе ЖБИ-1 при подведении итогов соревнования коллективу бетоносмесительного узла, имевшему самые высокие показатели выполнения плана, первое место решили не присуждать. Отказ обоснованный: не дан цехам бетон запланированных марок. Включение таких качественных показателей в условиях соревнования — это тоже предложение партийной организации. А в виде поощрения по рекомендации коммунистов здесь используется и внеочередное выделение квартир коллективам — победителям в соревновании.

СЕКРЕТАРСКИЕ ПЛАНЕРКИ

В объединении пятнадцать цеховых партийных организаций с правами первичных, в них 235 коммунистов. А всего работающих более четырех с половиной тысяч человек. Прямо надо сказать: невелика пока партийная прослойка. Но боеспособность организации не всегда определяется ее численностью. Многое зависит от умения партийного комитета активизировать работу своих низовых звеньев непосредственно в трудовых коллективах, а в условиях такого объединения — и от координации их усилий.

Что для этого сделал партком? На первое место в этом плане можно поставить планерки с секретарями партийных организаций. Журнал планерок стал своеобразной хроникой жизни объединения. Он наглядно и убедительно подтверждает слова членов партийного комитета: «Мы не хозяйственники, мы занимаемся воспитанием людей».

Нахожу запись в журнале планерок: «Заслушать мастеров, начальника арматурного цеха о неправильном расходовании металла (по просьбе генерального директора Ю. И. Клемышева)».

— Вопрос-то чисто производственный?

— Ничего подобного, — возразил секретарь парткома, — это вопрос рачительного, хозяйского отношения к народному добру, а значит — это воспитательная работа. С этим вопросом партком с помощью народных контролеров разбирался на месте. Мы проверили, как расходуется в цехе металл в первую и вторую смены. Устранили те самые дыры, в которые металл утекал. А уж потом внесли вопрос на секретарскую планерку. Обсуждение оказалось полезным и для партийных организаций других заводов, помогло сосредоточить внимание секретарей на воспитании у людей бережного отношения к цементу, электроэнергии, лесоматериалам.

Для партийных комитетов заниматься хозяйством, подчеркивал на февральском Пленуме Генеральный секретарь ЦК КПСС товарищ К. У. Черненко, значит, прежде всего заниматься людьми, ведущими хозяйство. С помощью секретарских планерок партком объединения стремится глубоко вникнуть в жизнь коллектива каждого подразделения, дойти до каждой бригады. А их 166, и только три в прошлом году не выполнили план. Парторганизации изучили причины этого в каждой и приняли меры для исправления положения. Но интересно отметить, что к крайней мере — замене бригадиров — пришлось за три последних года прибегнуть только в этих трех. В остальных такой необходимости не возникло потому, что партийные организации сумели перенести центр воспитательной работы именно в бригаду.

УЧИТЫВАТЬ «ЧЕЛОВЕЧЕСКИЙ ФАКТОР»

Еще не раз встречались в повестках дня планерок слова: «По просьбе генерального директора Ю. И. Клемышева». А начало такому содружеству положил генеральный директор, сказав на первом же заседании парткома:

— Решения партийного комитета — закон и для меня, как и для всех коммунистов...

Но просто отметить, что генеральный директор правильно построил свои взаимоотношения с секретарем парткома, было бы упрощением. Юрий Иванович Клемышев считает для руководителя обязательным активное участие в воспитательной работе с людьми. Он принадлежит к числу тех руководителей, для которых естествен интерес к человеку: к тому, как он живет, что его волнует. Просматриваю свои записи разговора с генеральным директором и обращаю внимание на две стороны его деятельности.

Первая, естественно, та, которой больше всего сейчас озабочен руководитель объединения:

— Наша главная задача — довести все предприятия до проектной мощности. Объединение растет настолько быстро, что уже встал вопрос о сбыте части продукции. Мы уже опередили транспортную схему, и без коренного решения этой проблемы дальше работать будет трудно. Мы предлагаем объединить весь автомобильный транспорт в зоне Кашкадарьи, создать при этом тресте специальную ремонтную базу. Есть, конечно, и внутренние наши задачи и проблемы, над решением которых работаем. Это совершенствование технологии, снижение себестоимости продукции и повышение ее качества, рост квалификации рабочих, борьба с текучестью кадров.

А затем разговор перешел в неожиданное русло. Юрий Иванович рассказал, как проходила первая спартакиада предприятия: 1.200 человек вышли на старты, на открытии все директора предприятий шли во главе своих колонн, а многие и выступали за команды.

Но так ли уж неожиданен этот поворот в разговоре? Современный руководитель хорошо понимает, что план делают люди, и его выполнение впрямую зависит от того, в каких условиях они работают и живут. Вот почему такое большое значение придается в объединении и улучшению условий труда, быта, отдыха людей.

С чего начал Юрий Иванович Клемышев, приняв объединение? Ускорил строительство семейного общежития, в которое въехали 130 семей. Велика еще очередь на получение жилья, но в прошлом году еще 120 семей справили новоселья. Вот это, он считает, и есть реальная забота о повышении производительности труда: люди стали закрепляться, что, естественно, привело к повышению квалификации кадров, а затем — эффективности и качества работы.

А спорт? Спорт тоже имеет под собой четкое и рациональное обоснование. Из более чем 4,5 тысячи работающих 150 имеют трудовой стаж десять и более лет. Все остальные — молодежь. Отсюда и организация спортплощадок при заводах (пока нет своего стадиона), отсюда и удивившие меня, когда мы с Равилем Абдурахмановичем задержались в парткоме после работы, — громкие звуки музыки за стеной. «Репетирует оркестр, — спокойно пояснил Р. Кадыралиев. — Пока заниматься негде, свои красные уголки есть только на двух заводах, а оркестров, самодеятельных кружков значительно больше».

Воспитательная работа — это ведь не просто сказать человеку: вот так делать хорошо, а вот так — плохо. Слово красно делом. Скажем, развезти уголь, картофель, лук ветеранам — это воспитательная работа, считают в парткоме. По его поручению забота об участниках Великой Отечественной войны поручена комсомольцам. Думается, это и есть та конкретность в воспитании, которая помогает партийной организации уйти от кампанейщины и формализма.

Конечно, в работе парткома можно отыскать и недостатки. Но, безусловно, перевешивает их стремление и умение партийного комитета учитывать «человеческий фактор хозяйственного прогресса», о котором говорил товарищ К. У. Черненко на встрече с избирателями, постоянное изучение настроения и интересов людей. Это и помогло коллективу взять свои первые высоты — завоевать в прошлом году Красное знамя Минводхоза СССР и дважды — переходящие Красные знамена обкома партии.

К. ЯКОВЛЕВА.
Спец. корр. «Правды Востока».

г. Карши.

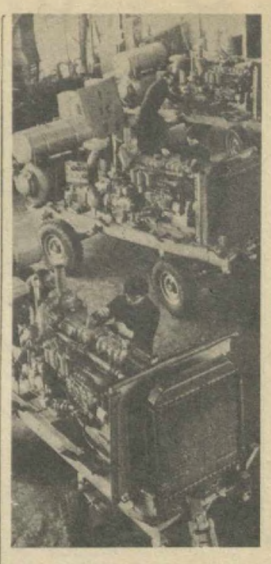

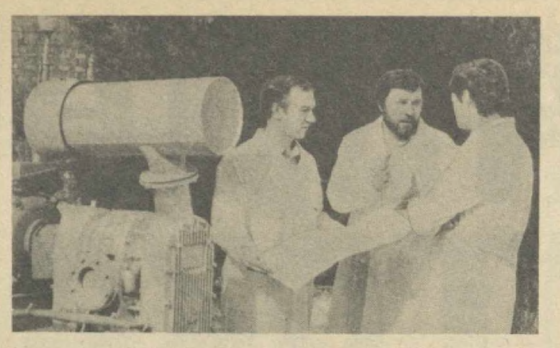

На ташкентском заводе «Компрессор» выпущены первые партии машин, качественно отличающихся от всех, производимых до сих пор отечественной промышленностью. Это — роторные компрессоры, вырабатывающие сжатый воздух без паров машинного масла. В таких компрессорах нуждается пневмотранспорт многих отраслей промышленности и строительства. По своей инициативе ташкентские машиностроители взялись осваивать новинку, разработанную в Казанском СКБ компрессоростроения. Напомним, что несколько лет назад коллектив ташкентского «Компрессора» также впервые в стране освоил производство ротационно-пластинчатых машин, которые являются сейчас основной продукцией предприятия и выпускаются со Знаком качества. На снимках: участок сборки компрессоров; ведущие конструкторы Казанского СКБ Ю. Новожилов, А. Игнатьев и главный конструктор завода «Компрессор» А. Ванинский рядом с новым компрессором; ветеран завода токарь Турсун Каюмов (в центре) и его сыновья Абдуазим и Зиявутдин, которые тоже работают на этом предприятии.

Фото Р. НУРИТДИНОВА и Б. ЮСУПОВА (УзТАГ).

ПЕРЕД ВЫКОРМКАМИ ШЕЛКОПРЯДА

НА ТЕМЫ ДНЯ

Труженики Узбекистана с каждым годом увеличивают производство и заготовки шелковичных коконов. В 1983-м государству продано 32,7 тысячи тонн ценного сырья, с каждой коробки грены в среднем получено 76,1 килограмма коконов. Доход колхозов и совхозов от продажи коконов по сравнению с предыдущим годом увеличился на 24 миллиона рублей.

Но для развития этой отрасли использованы далеко не все резервы. Из 1.520 колхозов и совхозов, занимающихся шелководством, 52 хозяйства не выполнили плана. Кроме того, в 533 хозяйствах урожайность была ниже, чем в среднем по республике. Если бы отстающие хозяйства получили с коробки грены по 70—75 килограммов коконов, дополнительно государство получило бы 1.000 — 1.200 тонн ценного сырья, а колхозники и рабочие совхозов — еще 8—9 миллионов рублей дохода. Значительная часть отстающих хозяйств — в ККАССР, Кашкадарьинской, Сырдарьинской и Ташкентской областях.

На совещании партийно-хозяйственного актива и передовиков республики принято обязательство продать государству в юбилейном году не менее 30 тысяч тонн шелковичных коконов. Для выполнения этой задачи намечается по сравнению с прошлым годом реализовать на 15—20 тысяч коробок грены больше.

Чтобы осуществить намеченное, надо обучить 16.100 работников инкубаториев, 10.700 бригадиров и 178 тысяч звеньевых.

В Ферганской долине и в Хорезмской области укомплектование и обучение кадров в основном завершено, чего не скажешь о Каракалпакии, Бухарской и Самаркандской областях.

До начала выкормок осталось не так уж много времени. Для оживления грены нужно подготовить 7.770 инкубаториев. В некоторых областях заканчивают их оборудование, а в Каракалпакской АССР и Хорезмской области к этому не приступили. В Самаркандской и Кашкадарьинской областях с этой работой тоже замешкались, а она — неотложная. Чтобы гусеницы шелкопряда не подвергались заболеваниям, инкубатории и выкормочные помещения необходимо продезинфицировать, а температура в них должна быть не менее 27—28 градусов.

В шелководстве самый ответственный момент — определение срока закладки грены. При слишком ранней закладке может не хватить листа шелковицы, при поздней — лист уже огрубеет, снизится урожайность коконов.

Многолетняя практика показывает, что определение сроков закладки грены на инкубацию следует увязывать с развитием шелковицы. Передовые хозяйства закладывают грену к моменту появления на деревьях одного-двух отделившихся от почки листов, а оживляют гусениц с появлением пяти-шести листьев на побегах.

Чем просторнее выкормочная площадь, тем выше урожайность коконов. Норма выкормочной площади для одной коробки гусениц 70 квадратных метров. Однако в отдельных хозяйствах не учитывают этот важный фактор. Из-за нехватки выкормочной площадки гусеницы шелкопряда, особенно в пятом возрасте, содержатся в тесноте, что приводит к различным заболеваниям, а порой и гибели. Отсюда — снижение урожайности коконов и их качества. Поэтому, не откладывая дела, необходимо собрать все наличные в хозяйствах металлические этажерки, хорошо их промыть, продезинфицировать. Одновременно надо подготовить жерди, брусья и другие материалы для поделки двух- и трехъярусных сукчаков для гусениц IV—V возрастов.

Многое зависит от расширения и укрепления кормовой базы шелководства. Некоторые колхозы и совхозы ежегодно увеличивают посадки шелковицы, добиваются хорошей приживаемости и сохранности новых посадок. В этом отношении особенно похвальна работа хозяйств Пахтаабадского и Ходжаабадского районов Андижанской области. И в то же время в большинстве районов Каракалпакской АССР укреплением кормовой базы почти не занимаются. В Ходжейлийском районе, например, в прошлом году при задании 450 тысяч посажено всего 20,3 тысячи саженцев, в Ленинабадском при задании 250 тысяч — ровно десятая часть. Приживаемость новых посадок менее 60 процентов.

Нужен интенсивный уход за насаждениями шелковицы. Особо важны сейчас междурядная вспашка, рыхление приствольных кругов и внесение минеральных удобрений, особенно азотных. Ни один гектар плантации, ни одно дерево не должно оставаться необработанным. Между тем в Самаркандской области из имеющихся в наличии линейных насаждений удобрено только 16,9 процента, в Кашкадарьинской — 18,9, в Наманганской — 25,4 и в Ташкентской областях — 30,6 процента. Положение надо как можно скорее исправить.

Э. ТАДЖИЕВ.
Заместитель министра сельского хозяйства Узбекской ССР, лауреат Государственной премии СССР.

В КОМИТЕТЕ ПО ЛЕНИНСКИМ И ГОСУДАРСТВЕННЫМ ПРЕМИЯМ СССР В ОБЛАСТИ НАУКИ И ТЕХНИКИ ПРИ СОВЕТЕ МИНИСТРОВ СССР

5 апреля в Москве под председательством академика А. П. Александрова состоялся пленум Комитета по Ленинским и Государственным премиям СССР в области науки и техники при Совете Министров СССР, в работе которого приняли участие видные ученые и специалисты народного хозяйства страны.

Пленум рассмотрел работы, участвовавшие в конкурсе на соискание Ленинских премий 1984 года, и итоги их общественного обсуждения.

Пленум также отобрал для участия в конкурсе наиболее достойные работы из числа представленных на соискание Государственных премий СССР 1984 года.

ОБ ОЧЕРЕДНОМ ЗАСЕДАНИИ КОМИТЕТА МИНИСТРОВ ИНОСТРАННЫХ ДЕЛ ГОСУДАРСТВ — УЧАСТНИКОВ ВАРШАВСКОГО ДОГОВОРА

В соответствии с достигнутой договоренностью во второй половине апреля 1984 года в Будапеште состоится очередное заседание Комитета министров иностранных дел государств — участников Варшавского Договора.

МЕЖДУНАРОДНАЯ ИНФОРМАЦИЯ

НОВОСТИ. СОБЫТИЯ
ТАСС СООБЩАЕТ:
ХРОНИКА. ФАКТЫ

КУРСОМ МИРА И РАЗРЯДКИ

Советский Союз будет и впредь неуклонно проводить курс на обуздание гонки вооружений, на возврат к разрядке, укрепление европейской и международной безопасности. В борьбе за уменьшение военной опасности, за укрепление мира Советский Союз готов к широкому и активному сотрудничеству со всеми государствами, со всеми миролюбивыми общественными силами. Таков лейтмотив материалов международной прессы, которая широко излагает и комментирует ответ товарища К. У. Черненко на Обращение руководящих деятелей Социнтерна.

ПРЕСС-КОНФЕРЕНЦИЯ ПРЕЗИДЕНТА США

На состоявшейся в Белом доме очередной пресс-конференции президент США Рейган широковещательно объявил «смелую инициативу», направленную, по его словам, на достижение «всеобъемлющего глобального запрета на химическое оружие». Он сообщил, что через несколько недель направит в Женеву вице-президента США Буша, который официально внесет американское предложение на конференции по разоружению. «Наша цель состоит в том, чтобы запретить производство, хранение и использование химического оружия», — утверждал Рейган.

Дальнейшие высказывания президента, однако, предельно ясно показали, что новая «инициатива» Вашингтона — не что иное, как пропагандистская уловка, которую Белый дом намерен использовать для маскировки и оправдания своей программы форсированного наращивания арсенала химического оружия. Рейган ясно дал понять, что администрация фактически намерена заблокировать достижения любой договоренности в этой области путем выдвижения заведомо неприемлемых условий «контроля» и «проверки». «Проверка соблюдения договоренности о запрещении химических вооружений будет делом нелегким, — сказал Рейган. — Только комплекс эффективных мер по наблюдению и проверке может гарантировать доверие на международной основе к подобной договоренности». Более того, он прямо заявил, что администрация будет добиваться осуществления широкой программы производства новейших видов химического оружия, которые президент пытался преподнести как «потенциал сдерживания».

Разглагольствования Рейгана о намерении запретить химическое оружие были встречены журналистами с нескрываемым скептицизмом. Один из них спросил президента, «не является ли его предложение новым способом заставить конгресс сделать то, что он отказывался сделать в течение трех лет, а именно, ассигновать денежные средства на химическое оружие?». «Что вы скажете на обвинения, что мы говорим о мире, а на самом деле готовимся к войне?» — сказал он.

Ответ Рейгана свелся к попыткам голословно обвинить СССР в нынешней напряженности в мире. Вместе с тем он невольно признал агрессивный характер политики США на протяжении последних десятилетий. «Знаете ли вы, — сказал Рейган, — что до войны во Вьетнаме, хотя наша страна участвовала всего в четырех объявленных войнах, президенты нашей страны считали необходимым использовать вооруженные силы 125 раз за нашу историю». К этим статистическим откровениям президента можно добавить некоторые из вооруженных авантюр, осуществленных уже после Вьетнама, в том числе по личному приказу Рейгана — в Ливане, на Гренаде, в Сальвадоре, Никарагуа. Кровавые дела империализма США говорят громче медоточивых слов вашингтонских руководителей о «стремлении к миру» и «разоружению».

г. Вашингтон.

ВЕСТИ С РАЗНЫХ ШИРОТ

● ПЛЕНУМЫ

▲ Как сообщает кампучийское информационное агентство СПК, в Пномпене состоялся очередной пленум Центрального Комитета Народно-революционной партии Кампучии. Его участники обсудили актуальные вопросы совершенствования работы партийных организаций, а также некоторые проблемы партийного строительства.

● ДАТЫ

▲ В Хельсинки состоялось торжественное собрание, посвященное 36-й годовщине советско-финляндского Договора о дружбе, сотрудничестве и взаимной помощи, подписанного 6 апреля 1948 года. На нем присутствовали президент Финляндской Республики М. Койвисто, члены правительства, представители политических партий, деловых кругов и общественности, а также советская делегация, прибывшая сюда в связи с годовщиной договора.

● ВИЗИТЫ

▲ В афганскую столицу прибыл личный представитель генерального секретаря ООН Д. Кордовес для продолжения миссии по политическому урегулированию положения вокруг Афганистана. С ним встретился министр иностранных дел ДРА Ш. М. Дост. Во время встречи, передает агентство Бахтар, в дружеской обстановке состоялся обмен мнениями относительно вопросов, связанных с продолжением его миссии.

● ДАВЛЕНИЕ

▲ Администрация Рейгана в очередной раз пыталась оказать давление на никарагуанское правительство с тем, чтобы заставить его отказаться от независимого внешнеполитического курса и претворения в жизнь намеченной программы революционных преобразований. Так расценивают местные наблюдатели визит в Манагуа специального представителя президента США в Центральной Америке Г. Шлаудемана и помощника госсекретаря США по межамериканским делам Л. Мотли.

ПРОБЛЕМЫ

▲ Проблема массовой безработицы будет крайне остро ощущаться в Великобритании еще по меньшей мере пять лет. Такое признание, полностью развенчивающее утверждения консервативного правительства М. Тэтчер, был вынужден сделать не кто иной, как министр по вопросам занятости Т. Кинг.

СОВЕЩАНИЕ В ХАНОЕ

В Ханое открылось совещание руководителей научно-исследовательских учреждений при Центральных Комитетах коммунистических и рабочих партий социалистических, а также ряда других стран Европы и Африки.

Его участники обсудят актуальные теоретические проблемы международного коммунистического и рабочего движения, обменяются мнениями по вопросам дальнейшего развития сотрудничества братских партий в области научно-исследовательской работы.

Выступивший с приветствием Центрального Комитета Коммунистической партии Вьетнама перед участниками совещания секретарь ЦК КПВ Хоанг Тунг отметил, что все победы вьетнамской революции являются красноречивым свидетельством великой силы марксизма-ленинизма. Это единственное верное революционное учение стало источником непобедимой мощи коммунистов и народов нашей планеты, подчеркнул он.

г. Ханой.

ВАЖНЕЙШИЙ ВОПРОС СОВРЕМЕННОСТИ

Конференция по разоружению приступила к рассмотрению вопроса о предотвращении ядерной войны. Этот важнейший вопрос современности был впервые включен отдельным пунктом в повестку дня нынешней сессии по инициативе социалистических стран, активно поддержанных неприсоединившимися и нейтральными государствами.

В этой связи большой интерес участников конференции и политических наблюдателей вызвал совместный документ группы социалистических стран, посвященный этой проблеме. В нем отмечается, в частности, что источник реальной опасности возникновения ядерной войны, угрожающей самому существованию человеческой цивилизации, — стратегический курс США, направленный на достижение военного превосходства, гонка вооружений, навязываемая Вашингтоном миру. Такое положение обязывает, указывают социалистические государства, незамедлительно приступить к конкретным деловым переговорам в специально созданном вспомогательном органе конференции с целью выработки соответствующих мер, что до сих пор не удавалось из-за противодействия западных государств, в первую очередь США.

г. Женева.

ЗА ЗАКРЫТЫМИ ДВЕРЯМИ

В Вашингтоне завершилась очередная проходившая за закрытыми дверями пленарная встреча так называемой трехсторонней комиссии, своего рода «координационного центра» Запада.

В ее составе — наиболее влиятельные представители деловых, финансовых и политических кругов США, Западной Европы и Японии. Они обсудили вопросы нынешнего международного положения, в частности, в Центральной Америке и на Ближнем Востоке, проблемы торговли и финансовых отношений капиталистических стран, внутриполитической ситуации в США в свете предстоящих в ноябре президентских выборов.

На заключительной пресс-конференции сопредседатели встречи Д. Рокфеллер, Ж. Бертуэн и Т. Ватанабэ подчеркнули, что участники заседания призвали к укреплению военно-политического «единства» Запада, а также к «более тесному экономическому сотрудничеству». Особое внимание было уделено необходимости усиления НАТО и разработке «скоординированной политики» капиталистических стран в других районах земного шара.

Они сообщили, что было решено не расширять число членов комиссии за счет молодых промышленных государств Азии или Африки, подтвердив тем самым, что эта организация намерена и впредь выражать интересы капиталистического Запада.

г. Вашингтон.

● СЕГОДНЯ — ВСЕМИРНЫЙ ДЕНЬ ЗДОРОВЬЯ

ДЕТИ — БУДУЩЕЕ ПЛАНЕТЫ

По решению Всемирной организации здравоохранения в этом году Всемирный день здоровья проходит под девизом «Здоровый ребенок — надежное будущее». Двадцать пять лет назад Генеральная Ассамблея Организации Объединенных Наций приняла исторический документ — «Декларацию прав ребенка». Принципы, провозглашенные в ней, касаются каждого ребенка, предоставления ему возможностей и условий для физического, нравственного и умственного развития, прав на достаточное питание, жилище, медицинскую помощь и образование, защиту от расовой и всех других форм дискриминации, от эксплуатации.

Отношение к подрастающему поколению — своего рода индикатор общественного здоровья. Только общество, всерьез заботящееся о детях, можно считать жизнеспособным и перспективным.

На страже здоровья детворы Советского Узбекистана стоят тысячи квалифицированных педиатров. Оказанием специализированной медицинской помощи детям заняты еще около двух тысяч хирургов, окулистов, стоматологов, отоларингологов.

Здоровье ребенка во многом зависит от самочувствия матери. Поэтому совершенствуется охрана здоровья женщин. В республике расширяется сеть родовспомогательных учреждений. В женских консультациях применяются новые методы диспансерного наблюдения. Организованы родильные дома и отделения патологии беременности. Для предупреждения рождения детей с врожденными и наследственными заболеваниями созданы медико-генетические консультации.

Сейчас в республике более тысячи амбулаторно-поликлинических учреждений заняты работой, связанной с развитием и воспитанием здорового ребенка. Определились новые формы наблюдения за здоровыми детьми. В первые дни жизни малышу создают условия для правильной организации питания и питьевого режима, что ведет к нормальному росту и развитию детей. При многих поликлиниках открыты кабинеты здорового ребенка, где молодые родители приобретают опыт ухода за ребенком на первом году жизни. Инициаторами такого полезного новшества стали поликлиники Алмалыка, Ташкента, Чирчика.

В Узбекистане организовано 65 бригад для оказания срочной квалифицированной помощи детям. В обязанности бригад входит и активное участие в лечении детей на дому.

Под наблюдением педиатров находятся дети не только в городах и селах, но и в труднодоступных районах республики. Туда выезжают бригады специалистов различных профилей.

В республике действует свыше 500 передвижных поликлиник с лабораториями, рентгенологическими и стоматологическими кабинетами. Совершенствуются формы амбулаторно-поликлинического обслуживания детей, проживающих в сельской местности. Начиная с прошлого года в штат многих сельских врачебных амбулаторий введены педиатры. Это положило начало организации участковой службы на селе.

Пять лет назад в Узбекистане, кстати, впервые в стране были созданы больницы для матери и ребенка. Новая форма обслуживания подсказана самой жизнью, особенностями национальных традиций и быта. Время показало целесообразность одновременного лечения женщин и детей, особенно в сельской местности, где семьи, как правило, многодетны. Только в 1983 году прошли обследование и курс лечения более 40 тысяч женщин.

Детей в нашей стране по праву называют привилегированным классом. Однако принципы, предусмотренные Декларацией прав ребенка, невозможно реализовать, если человечество не сумеет обеспечить детям их главного права — права на мир. Недавно в Узбекистане закончился сбор подписей под воззванием международного движения врачей — не допустить возникновения ядерного пожара, способного уничтожить на планете все живое. Под ним поставили свои подписи около 50 тысяч врачей нашей республики.

И. САВЕЛЬЕВА.
Заместитель министра здравоохранения Узбекской ССР.

ДЕЛИ — МОСКВА — КОСМОС

Советские и иностранные журналисты, пришедшие вечером 5 апреля в пресс-центр МИД СССР, стали свидетелями необычного сеанса телевизионной связи с международным советско-индийским экипажем.

18 часов 35 минут. На телеэкране зала, где собрались представители прессы, — интерьер орбитальной станции «Салют-7». Вся дружная шестерка космонавтов собралась перед бортовой телекамерой. В другой части экрана — телестудия в Дели, из которой к экипажу обращается Премьер-Министр Республики Индии Индира Ганди. Начал работать телемост Дели — Москва — космос, организованный Министерством связи СССР, Гостелерадио СССР и телевидением Индии с использованием советских спутников связи.

Индира Ганди начала свою беседу с поздравления Ракешу Шарме и советским космонавтам в связи с успешным началом работы на орбитальной станции «Салют-7». Ваш полет, заявила она, выводит Индию на космическую орбиту, и молодежь нашей страны будет вдохновлять этот славный пример сотрудничества.

И. Ганди поинтересовалась у «Юпитера-3», как выглядит Индия из космоса. У меня нет трудностей в ответе на этот вопрос, сказал Р. Шарма и процитировал строки из известной индийской песни об Индии — самой красивой стране в мире. На вопрос о самочувствии других членов экипажа индийский космонавт ответил: «Настроение у нас бодрое, аппетит хороший. После стыковки нас ждал праздничный стол, украшенный цветами».

Касаясь значения советско-индийской экспедиции, Премьер-Министр Республики Индии подчеркнула, что этот полет служит благосостоянию всего мира и делу его укрепления. Мы хотим использовать знания, полученные в полете, в мирных целях, сказала она. И я еще раз выражаю удовлетворение тем, что Советский Союз и Индия вместе успешно изучают космическое пространство.

(ТАСС).

КАРАКАЛПАКИЯ СЕГОДНЯ. Площадь имени В. И. Ленина в молодом городе целинников Бустоне.
Фото А. ЕЛЕУСИНОВА (УзТАГ).

НА ОСНОВЕ СОТРУДНИЧЕСТВА

Смотр достижений мирового станкостроения «Металлообработка-84» завершил работу 5 апреля в Москве.

Совершенная электроника, которой оснащены агрегаты, подсчитала не только количество операций, проведенных в павильонах парка «Сокольники» и комплекса на Красной Пресне, но и число вопросов, на которые пришлось ответить тем, кто показывал здесь в действии станки, роботы, автоматические линии.

Однако ни один самый точный прибор не сумел зафиксировать суммарный эффект широкого обмена передовым опытом в важной отрасли производства, который достигнут за время работы экспозиции. Она стала важным этапом в укреплении всесторонних экономических и торговых связей, послужила укреплению мира и дружбы между народами.

Самым популярным из них по праву стал павильон нашей страны. Тысячи специалистов столичных заводов, предприятий различных профилей Украины и Ленинграда, Урала и Дальнего Востока, Сибири и Закавказья смогли познакомиться здесь с сегодняшним, заглянуть в завтрашний день отечественного станкостроения.

Отрасль, используя мощный научный потенциал, решает ответственную задачу — в соответствии с требованиями декабрьского (1983 г.) и февральского (1984 г.) Пленумов ЦК КПСС повысить эффективность и качество работы, полнее обеспечить потребности предприятий страны в наиболее совершенном, эффективном, экономичном оборудовании.

Вновь убедительно продемонстрировали преимущества кооперации предприятия, объединения, институты стран — членов СЭВ. По оценке специалистов, разделы Болгарии, Венгрии, ГДР, Польши, Румынии, Чехословакии и Югославии ярко отразили высокие темпы научно-технического прогресса в развитии станкостроения.

(ТАСС).

г. Москва.

ВРЕМЯ, СУДЬБЫ

ДОКУМЕНТАЛЬНЫЙ ЭКРАН ФЕСТИВАЛЯ

Документальный экран с его оперативностью, достоверностью, убедительностью фактов, активностью авторской позиции — своеобразный камертон времени. Все, что происходит в мире сегодня, сейчас, становится предметом внимания и исследования кинодокументалиста.

Широкое знакомство с документальным экраном стран трех континентов — примечательная особенность Ташкентского кинофестиваля, его традиция. Демонстрация фильмов, посвященных самым острым и актуальным проблемам современности, дающих точное представление о жизни народов Азии, Африки, Латинской Америки, способствует росту авторитета, популярности ташкентского форума. Ведь для многих его участников это едва ли не единственная возможность не только общественного признания, но и просто показа.

Если вспомнить документальные программы фестивалей, то предстанет гигантская кинолента, смонтированная из кадров показанных здесь фильмов, лента, уместившая в себе целый мир с его тревогами и трагедиями, надеждами и свершениями. И пусть не все картины были высокого профессионального уровня, но не могли не вызывать восхищение кинематографисты, видящие свой гражданский и художнический долг в том, чтобы документально запечатлеть и сохранить для современников и потомков живую и зримую правду последних десятилетий XX века. Во имя исполнения этого долга они, бывает, проникают туда, куда, казалось бы, нет доступа, где мрак еще беспросветен и решетки несокрушимы.

«Первые страницы» — поразительной силы обвинительный акт, разоблачающий преступления фашистской хунты. Этот фильм, представлявший патриотические силы Чили, был впервые показан на ташкентском экране.

В 1978 году на V кинофестивале во весь голос прозвучала тема борьбы против расовой дискриминации — в лентах «Поэт» и «Вклад негров», которые привез американский режиссер Карлтон Мосс.

Документальный экран всегда обращается к главным болевым точкам сегодняшнего мира. Мы помним ленты кинематографистов Вьетнама — сильные своей подлинностью, снятые в самой гуще событий. Помним короткометражный фильм «Поле» иранских мастеров, которые рассказали о трагической судьбе палестинского народа, о злодеяниях израильских агрессоров.

Участников и зрителей VII фестиваля потрясла картина «Рожденная из смерти», представленная Организацией освобождения Палестины.

...Во время очередной бомбежки Бейрута погибла молодая ливанка Фатли. Но ребенок, появившийся на свет под грохот канонады, чудом остался жив. Дочери ливанки и палестинца дали имя Палестина. Фильм обращен к разуму и совести людей, проникнут тревогой за судьбы будущих поколений.

Ярким событием того же VII фестиваля стала лента «Воля к победе» сальвадорских кинодокументалистов. Она поведала о героической борьбе народа Сальвадора за свободу.

С экрана фестиваля предстает и другая жизнь — наполненная созидательным трудом, завоеванная в борьбе и утвердившаяся теперь уже в ряде стран.

Полнометражный фильм монгольских мастеров «Ленин с нами», показанный на V кинофестивале, — волнующий рассказ о сегодняшнем дне народа, претворяющего в жизнь заветы вождя мирового пролетариата.

Молодые рабочие, герои фильма кубинских документалистов «День за днем», ведут прокладку железной дороги. Зной, вода на вес золота. На брезентовой палатке неровными буквами выведено: «За социалистическое отношение к труду». В палатке над одной из кроватей фотография. «Это моя дочь, — говорит рабочий. — Я буду бесконечно рад, когда, повзрослев, она скажет, что отец был полезен революции». Эти слова воспринимаются как голос молодого поколения Кубы, чьим трудом строится новое общество.

Пытливый взгляд в прошлое помогает кинопублицистам осмыслить день сегодняшний — немало лент посвящают они исторической тематике.

«История народа» — эпическое название дали своему цветному полнометражному фильму, представленному на IV кинофестивале, филиппинские документалисты. Это репортаж о праздновании дня независимости. Вехи развития страны зримо воплотились в театрализованном шествии филиппинцев, полных решимости отстаивать свое историческое право на самостоятельность и независимость.

О многовековой истории народа Эфиопии — документальная лента «Бремя прошлого», показанная на V фестивале. Обличив феодалов, империалистов, фашистских захватчиков, авторы всматриваются в сегодняшнюю жизнь народа, осуществляющего демократические преобразования в стране.

Всегда широко бывает представлена на документальном экране фестиваля тема искусства. И это не случайно. Гуманистические идеалы кинофорума определяют стремление его участников, прогрессивных кинематографистов многих стран мира, ставить и решать вопрос об ответственности художника, его миссии утверждать правду, красоту и справедливость. Отсюда — повышенный интерес к личности творца.

Алжирский фильм «Насреддин Дине», показанный в Ташкенте восемь лет назад, проникнут раздумьями о предназначении искусства. Известный художник начала века Дине переезжает из Франции в Алжир, принимает другое вероисповедание, чтобы ближе сойтись со здешними людьми, понять их стремления и чаяния, разделить с ними их нужды, горести, радости. Все это найдет потом отражение в его полотнах, ставших гордостью и достоянием двух народов.

Создатели фильма «Портрет скульптора» (Сингапур) стараются проследить и передать на экране творческий процесс.

Документальные ленты фестиваля... Каков бы ни был их материал, форма — событийный репортаж, политическая хроника, эпическое повествование — все они служат делу борьбы народов за свободу, за мир и социальную справедливость. Камера борется, и в этом — ее огромная сила.

В. КИМ.
Киновед.

● СОВЕТСКИЙ ОБРАЗ ЖИЗНИ ●

МЫ С ТОБОЙ, ГАЗЛИ

Я встретился с ними совсем случайно. Приехал в аэропорт встречать друга, а тут — целое море детворы. Шумные веселые мальчишки и девчонки, в белоснежных рубашках и красных галстуках, с чемоданами в руках: «Газлийцы. В Артек летят». Весть о том, что здесь 140 детей из Газли, мигом разнеслась по всему аэропорту: каждому хотелось увидеть ребят, перенесших ужасную трагедию. Кто-то вручил цветы, а пожилая женщина, достав из старенького чемодана несколько пар вязаных носков, раздала их ребятам, приговаривая:

— Внучатам своим вязала, тепленькие, пуховые, носите, родимые, на здоровье...

Газли... Крошечная точка на карте республики, городок, все население которого разместится на одной из трибун ташкентского «Пахтакора». Но нам, жителям республики, тысячам людей далеко за ее пределами, знаком этот городок. Отсюда идет голубое топливо на теплостанции Средней Азии, промышленные предприятия центра. Его получают десятки городов страны, многие зарубежные страны.

Мужественные люди живут здесь. Ведь работа геолога, газодобытчика под палящим солнцем, в пыльные бури — труд нелегкий, суровый. И по складу своего характера — не каждый выдюжит такую работу. А какие испытания порой выпадают на долю его жителей!

Как это, недавнее, когда разбушевалась подземная стихия, в считанные мгновения разрушив город, превратив в груды развалин и новые жилые дома, и школы, и магазины...

А люди выстояли, выдержали. Жизнь не остановилась после стихийного бедствия, хотя Газли похож сейчас на большой палаточный лагерь. Работают школы и детсады, магазины и службы быта. По вечерам действует палаточный кинотеатр. На улицах звучит детский смех.

Откуда берут люди эту энергию, эту уверенность в будущем, эту жизнерадостность в трудное для себя время? Они знают, что не одни — с ними вся республика, вся наша страна. Ведь нерушимое правило нашего общества — человек человеку друг, товарищ и брат — воплотилось в могучий поток конкретных дел, всесторонней помощи пострадавшему городу.

Еще не наступил рассвет после той кошмарной ночи, когда бушевал под Газли подземный шторм, а на его маленьком аэродроме уже приземлились первые самолеты с самым необходимым для газлийцев — палатками, медикаментами, питанием. В этот же день сюда прибыли лучшие бригады Мингазпрома и Миннефтегазстроя СССР, чтобы помочь восстановить нормальную работу газового промысла. И уже через трое суток газлийский газ вновь поступил в трубопроводы магистралей Бухара — Урал, Бухара — Алма-Ата, в Ферганскую долину, в Киргизию.

В район бедствия в первые же дни было доставлено более трех тысяч палаток из Ташкента и Москвы, Одессы и Целинограда, других городов страны. Среди срочных грузов — одежда, посуда, сборные дома и юрты, походные кухни, стройматериалы. «Грузам для Газли — зеленую улицу» — под таким девизом работают сейчас железнодорожники и автотранспортники.

В последнее время стихия не раз испытывала нас на прочность. Февральское землетрясение в Папском районе Наманганской области тоже принесло немало ущерба. Но не остались наедине с бедой жители этих селений. Утепленные палатки сюда были доставлены из Ташкента, из Намангана поступили уголь, дрова, были выделены необходимые средства для срочного ремонта зданий. Уже через несколько часов после стихийного бедствия жизнь района вошла в прежнюю колею.

Несколько лет назад пострадал от землетрясения поселок Назарбек, что под Ташкентом. И здесь мы увидели пример интернационализма, взаимовыручки советских людей. Москвичи прислали сюда свои лучшие строительные коллективы, как символ дружбы между народами стоит сегодня на новой площади Ташкента — имени Хамида Алимджана прекрасный высотный жилой комплекс, который так и назвали — «Дружба».

Каждый ташкентец помнит апрельские дни 1966 года. Но в памяти нашей навечно — не гул подземной стихии, не облик разрушенного города, а лица друзей — москвичей и ленинградцев, сибиряков и прибалтийцев, приехавших помочь Ташкенту в беде. В благодарной памяти нашей — новые кварталы, площади и бульвары, созданные их руками, украшенные словами, идущими от сердца: «Ташкенту — на счастье»...

Сейчас, вспоминая об этом, подумал: ведь мир знает и другие крупные катастрофы. В свое время сильное землетрясение потрясло Токио, Сан-Франциско, другие большие и малые города. И тогда кто-то старался помочь пострадавшим, но то была помощь меценатов, благотворительных организаций да жалкие правительственные подачки. Вот, например, что писала печать по поводу землетрясения в Восточной Анатолии (Турция):

«Из газет и сообщений радио, — говорилось в одном из писем, помещенных в турецком журнале «Ким», — видно, что нам помогают со всех сторон. И чего только будто бы нам не посылают и не направляют: тут и керосин, и пуховые подушки, одеяла и брынза, и пятое, и десятое. Но все это только слова. Прошел год, а раны еще не залечены. Черепашьим шагом продвигаются строительные работы. Многие жители так и испытывают до сих пор голод, болезни, продолжают жить в бараках...»

Тысячи семей остались без крова, лишившись всего имущества после землетрясения в Перу. Правительство решило оказать помощь пострадавшим, но, по признанию печати, ни принятые меры, ни чрезвычайные займы далеко не компенсируют понесенного народом ущерба.

А вот одно из последних сообщений: 50 деревень разрушило стихийное бедствие, происшедшее в северных районах Турции в октябре прошлого года. Оно оставило без крова более 25 тысяч человек... Совсем недавно сильное землетрясение произошло в Италии. И снова пострадавшие остались предоставленными сами себе. У мира капитала, где так любят кичиться своим богатством, не находится средств, чтобы помочь в беде простому труженику...

В 1966 году, когда на Ташкент обрушилась подземная стихия, на страницах «Правды Востока» было опубликовано обращение кузнеца Шаахмеда Шамахмудова «Ташкентцы, дети мои!» В нем он призывал своих земляков встать в строй строителей Ташкента, оказать посильную помощь пострадавшим. Были в нем такие строки:

«Сейчас такое время, когда важны две стройки. Первая — в городе, а вторая — в душах наших: ведь это же ясно, что из тяжелого испытания мы выйдем чище, закаленнее, сердечнее и дружнее, чем были до него...»

И дальше старый кузнец, воспитавший со своей женой Бахри четырнадцать детей-сирот, говорил:

«Я призываю: если у тебя четыре комнаты — отдай две, если три — одну, если две — подумай, как потесниться, чтобы помочь земляку!»

Ташкентцы выдержали ту проверку с честью. Никто не остался без крова, в те дни во всю свою силу проявились бескорыстная дружба и взаимопомощь, сердечность и доброта советских людей, которые всегда готовы прийти на помощь попавшим в беду.

Вот и сегодня. На столе у меня несколько писем. Один из многих взволнованных писем, которые идут в эти дни со всех концов республики, из других городов страны. В каждом из которых тревожный вопрос: «Как там, в Газли?» и искреннее желание помочь пострадавшему от стихийного бедствия городу. Пишут рабочие и служащие, пенсионеры и школьники. Свое сочувствие выражают наши зарубежные друзья.

«От имени Центрального правления общества германо-советской дружбы, его президиума и от себя лично выражаю вам искреннее сочувствие в связи с постигшим вас стихийным бедствием. Прошу передать пострадавшим от землетрясения наши искренние соболезнования», — пишет член Политбюро ЦК СЕПГ, председатель президиума Общества германо-советской дружбы Эрих Мюкенбергер.

«С глубоким сожалением узнали о постигшем ваш район землетрясении. Просим вас принять наши соболезнования и уверения нашей искренней дружбы», — эта телеграмма в адрес Узбекского общества дружбы и культурной связи с зарубежными странами получена из Франции, из общества «Франция — СССР».

Искреннее сочувствие звучит в телеграмме, полученной из Японии от правления Общества японо-советской дружбы:

«Все члены общества, побывавшие в прошлом году в вашем городе во время проведения дней Японии, вспоминают ваше теплое ташкентское гостеприимство и от всей души волнуются. Не падайте духом. Желаем вам дальнейших успехов...»

«От души желаем вам преодолеть все трудности быстрейшего восстановления», — говорится в другой телеграмме из Японии.

А вот письмо ташкентцев. Привожу его полностью, потому что оно — словно ответ на тот призыв кузнеца Шамахмудова, такой же сердечный отклик на чужую беду:

«С горечью узнавая подробности бедствия, постигшего жителей г. Газли, мы, коллектив женщин отдела главного металлурга производственного объединения «Ташкентский тракторный завод имени 50-летия СССР», предлагаем свою помощь пострадавшим от землетрясения. Мы можем принять в свои семьи маленьких детей, с тем чтобы они находились в нормальных условиях до восстановления бытовых условий в их семьях».

И. ЛЯПИНА, Н. МИХАЙЛОВА, Е. СОБОЛЕВА, Л. ЗАДОРОЖНАЯ, Н. НЕКТОВЕНКО.

Они готовы помочь тебе, Газли! Как и десятки других людей, предлагающих принять твоих детей, перечисляющих свои сбережения на счет № 170080 — в фонд восстановления Газли. Как те тысячи тружеников многих промышленных предприятий республики, которые решили выйти на работу в выходные дни, а заработанные средства перечислить для восстановления пострадавшего города. Как те, кто, оставив свои дела, устремились к тебе, чтобы принять на свои плечи груз твоих сегодняшних забот.

А иначе и быть не могло. Ведь это правило нашей жизни.

А. ТЮРИКОВ.

В ПРЕЗИДИУМЕ ВЕРХОВНОГО СОВЕТА УЗБЕКСКОЙ ССР

Президиум Верховного Совета Узбекской ССР за заслуги в развитии музыкального искусства и подготовке творческих кадров в республике присвоил почетное звание «Заслуженный деятель искусств Узбекской ССР» тов. **Хамраеву** Рашиду Хамидовичу — композитору, доценту Ташкентского государственного института культуры.

* * *

Президиум Верховного Совета Узбекской ССР за заслуги в области литературы наградил Почетной грамотой Президиума Верховного Совета Узбекской ССР писателя **Болата Юсуфа Мемета.**

* * *

Президиум Верховного Совета Узбекской ССР за долголетнюю плодотворную работу по подготовке педагогических кадров, активное участие в коммунистическом воспитании молодежи наградил Почетной грамотой Президиума Верховного Совета Узбекской ССР тов. **Бабаниязова** Ходжанияза — доцента Хорезмского государственного педагогического института имени В. И. Ленина.

НАГРАДЫ ВЫСТАВКИ

Главный комитет Выставки достижений народного хозяйства СССР за выпуск на высоком полиграфическом уровне брошюр, книг, альбомов и другой печатной продукции, посвященной 60-летию образования СССР, утвердил республиканское ордена Дружбы народов издательство «Узбекистан» участником ВДНХ СССР и наградил его дипломом первой степени.

Серебряной медалью награжден художник А. А. Сухарев, бронзовыми медалями — заведующие редакциями издательства Р. Р. Абдурахманов, С. Давлетов, Р. Х. Аванесов, главный художник издательства К. Б. Алиев.

(УзТАГ).

СЕССИЯ ОБЛАСТНОГО СОВЕТА

Задачи местных Советов области, вытекающие из решений декабрьского (1983 г.) и февральского (1984 г.) Пленумов ЦК КПСС, положений и выводов, содержащихся в выступлениях Генерального секретаря ЦК КПСС товарища К. У. Черненко, обсудили участники состоявшейся вчера сессии Навоийского областного Совета народных депутатов. С докладом выступил председатель облисполкома У. А. Асатов.

Сессия рассмотрела также меры по увеличению выпуска предприятиями области товаров народного потребления в свете решений XXVI съезда КПСС.

(УзТАГ).

В ЦЕНТРЕ ВНИМАНИЯ — БЕЗОПАСНОСТЬ ДВИЖЕНИЯ

Вопросы обеспечения безопасности дорожного движения, улучшения качества подготовки водителей были в центре внимания участников III съезда добровольного Общества автомотолюбителей Узбекской ССР. Он состоялся 6 апреля в Ташкенте.

Съезд внес ряд изменений в Устав добровольного Общества автомотолюбителей Узбекской ССР.

(УзТАГ).

● НАУКА — ПРОИЗВОДСТВУ

ДРУЗЬЯ И ВРАЧЕВАТЕЛИ ПОЛЕЙ

Засоленность снижает урожайность сельхозкультур на 30 и более процентов. В Узбекистане почти две трети орошаемых земель подвержены засолению. В борьбу с ним активно включились представители различных наук. В результате многолетних исследований, проведенных Институтом ботаники Академии наук Узбекской ССР, разработан ботанический метод мелиорации земель с повышенным содержанием солей.

Ботаники давно ведут поиск растений, культивирование которых понижает содержание минеральных солей в почве. Определили, что такими являются рис и люцерна. Однако рис требует много воды и вызывает нежелательные процессы, приводящие к уменьшению в почве кислорода, а люцерна — менее солеустойчивая, чем хлопчатник.

Для определения растений, свободных от этих недостатков, на засоленных землях Голодной степи в течение более двадцати лет были испытаны тридцать из видов. Наилучшие результаты оказались у солодки голой. За вегетационный период она испаряет до 25 тысяч тонн воды, что в пять раз больше оросительной нормы. Поэтому водоснабжение растения происходит главным образом за счет грунтовой воды, уровень которой понижается к концу вегетации более чем на метр. Это препятствует испарению грунтовой воды и подъему солей в верхние слои почвы. Растение хорошо затеняет почву, повышает относительную влажность воздуха на 15 — 20 процентов, снижает температуру поверхности почвы на 20 процентов. Все это в два-три раза уменьшает испарение воды с поверхности земли, из-за чего и происходит засоление.

Анализы показали, что содержание соли в почве после 4—5 лет культивации солодки снижается с 2,0—2,5 до 0,8—1,1 процента.

В одном из опытов в совхозе «Дружба» Хавастского района солодка была посажена на поле, которое выпало из хлопкового севооборота. Через четыре года на нем вновь посеяли хлопчатник. В течение шести лет его урожайность была на 5—8 центнеров выше, чем на окружающих полях.

Корни солодки экспортируются в США, Великобританию, ФРГ, Венгрию, где используются в производстве лечебных препаратов, продуктов питания и других изделий. Надземная масса солодки содержит много белка и является хорошим кормом для скота. Со второго года вегетации можно запасти 8 центнеров сена с гектара.

По рекомендации нашего института началось широкое внедрение солодки — специализированные лакрично-кормовые хозяйства созданы не только в нашей республике, но и Казахстане, Туркмении. Необходимо развить эту инициативу и провести широкие производственные испытания солодки с привлечением мелиораторов и почвоведов.

Успешно выдержали испытания и некоторые другие растения — маш, долихос, качим, артишок и кермек. В условиях засоленных земель Голодной степи они хорошо зарекомендовали себя как культуры, снижающие содержание солей в почве и дающие сырье и кормовое сено.

В нашей республике немало растений, которые можно выращивать на засоленных землях без ущерба для основных культур. Изучены их биология и экология, разработана первичная агротехника.

К. ЗАКИРОВ.
Академик АН Узбекской ССР.

С. НИГМАТОВ.
Кандидат биологических наук.

● ТЕАТР И ЗРИТЕЛЬ

Встречи в фойе

Актер и зритель... Тесное общение им одинаково необходимо и дорого. И, наверное, поэтому такую популярность приобрели встречи в бетховенском зале Большого театра Союза ССР, в музеях и крупных библиотеках страны. Эту добрую традицию подхватил и коллектив театра оперы и балета имени А. Навои.

«Малой сценой» становится фойе второго этажа, словно специально предназначенное для таких встреч. Хорошая акустика, уютные балкончики, которые легко можно обыграть в камерных спектаклях, — все это придает особую неповторимость выступлениям артистов.

Уже прошли творческие вечера народной артистки Узбекской ССР Г. Хамраевой, заслуженного артиста республики В. Брауна, лауреата межреспубликанского конкурса вокалистов Н. Семизвонкиной, А. Леушкина. Особое место в этом цикле занял вечер для школьников, посвященный творчеству Н. Римского-Корсакова. С большим успехом проходят вечера национальной оперы и балета, которые дают глубокое представление об искусстве нашей республики.

Актеры получили возможность испытать себя в новом для них качестве камерных исполнителей, попробовать свои силы в репертуаре, который не идет на основной сцене. Зрители ближе знакомятся с любимыми артистами, их творчеством.

Встречи проводятся еженедельно, по субботам. Коллектив театра делает все, чтобы они получались интересными, насыщенными. Каждый месяц выпускается специальный буклет с развернутой программой. В планах не только концерты отдельных исполнителей — ведущих солистов театра, но и постановки оперных и балетных спектаклей в концертном исполнении.

Хочется высказать слова признательности всем организаторам этой интересной работы — заместителю директора театра О. Фельдману, главному администратору В. Купченко, неизменной ведущей всех вокальных вечеров, музыковеду Л. Желтовой, концертмейстерам — заслуженной артистке Узбекской ССР С. Парковой, С. Афанасьеву, Н. Браун, Е. Кирбятьеву, звукооператору П. Быкову.

Прошло совсем немного времени, а концерты уже успели полюбить и зрители, и актеры. Впереди новые встречи.

А. САНИНА, Л. ШАПИРО.

● ЧЕМПИОНАТ СССР ПО ФИГУРНОМУ КАТАНИЮ

ПЕРЕД РЕШАЮЩИМИ ВЫСТУПЛЕНИЯМИ

Утром третьего дня соревнований с обязательными фигурами в одиночном катании выступили женщины. «Школу» лучше других откатали Наталья Лебедева из Свердловска и ленинградские фигуристки Анна Антонова и Марина Серова. Они лидируют со значительным запасом очков.

А вечером спортсмены представили на суд арбитров и зрителей оригинальный танец — один из интереснейших видов программы. Каждый год Международная федерация фигурного катания на коньках определяет оригинальный танец. В этом году — пасодобль. Трактует танец, разумеется, каждая спортивная пара по-своему, у каждой из них — свой рисунок. Но темп танца остается неизменным и обязательным для всех.

Сначала соревнования шли в группе аутсайдеров. Особых изменений здесь не произошло. Разве что несколько улучшили свое турнирное положение обладатели Кубка СССР Елена Васюкова (Москва) — Дмитрий Бляхман (Горький). Во время исполнения обязательного танца эту пару постигла неудача, и они после первого дня состязаний занимали лишь восьмое место.

Не произошло изменений в лидирующей группе.

Накануне соревнований танцоров заслуженный тренер РСФСР, известная фигуристка Людмила Алексеевна Пахомова говорила о том, что надеется на успех в чемпионате своих воспитанников Батановой — Соловьева и Аненко — Сретенского. И фигуристы ее не подвели. Захватив лидерство после обязательного танца, они упрочили его последующими выступлениями. Девятнадцатилетние москвичи Елена Батанова и Алексей Соловьев выступали в эффектных черно-красных костюмах под мелодию пасодобля «Вива, Испания». И хотя в танцах нет ни поддержек, ни прыжков, молодые спортсмены продемонстрировали немало ярких комбинаций, получили за оригинальный танец высокие оценки — пять оценок 5,6 и четыре оценки — 5,7.

Девятнадцатилетняя Наталья Аненко и двадцатилетний Генрих Сретенский из Московской области катаются вместе два года. Пару эту заслуженно считают перспективной, и то, что в чемпионате СССР молодые спортсмены после двух видов программы занимают второе место — большой успех. Ну а третье место сохранили воспитанники заслуженного тренера РСФСР Натальи Ильиничны Дубовой москвичи Майя Усова и Александр Жулин. Сегодня с 15 до 18 часов на льду «Юбилейного» определятся чемпионы и призеры Советского Союза в спортивных танцах.

О. ЯКУБОВ.
Корр. «Правды Востока».

На снимке: Генрих Сретенский и Наталья Аненко.

Фото Д. МИХАЙЛОВА.

Редактор Н. Ф. ТИМОФЕЕВ.

НЕДЕЛЯ ГОЛУБОГО ЭКРАНА

9—15 АПРЕЛЯ

ПОНЕДЕЛЬНИК

9 АПРЕЛЯ

В связи с профилактикой в понедельник, 9 апреля, передачи программы ЦТ I с 9.00 до 18.00 будут транслироваться по 5-му каналу.

ЦТ I

9.00 «Время».
9.40 «Родом из детства». Н. Рыленков.
11.05 «Очевидное—невероятное».
12.05 «Вот здесь мой дом». Поет Н. Ескалиева. Фильм-концерт.
12.35 Новости.
15.00 Новости.
15.20 Телефильм об Астраханском заповеднике.
15.50 «Мамина школа».
16.20 «Знание — сила».
16.55 Выступление ансамбля русских народных инструментов «Орловский сувенир».
17.15 Встреча школьников с дважды Героем Советского Союза, летчиком-космонавтом СССР В. А. Джанибековым.
18.00 «Творчество народов мира» (Индия).
18.45 «Керчь. Память и слава».
19.15 «Сегодня в мире».
19.30 Ф. Мендельсон. Увертюра «Сон в летнюю ночь».
19.45 «Дела и люди».
20.25 Премьера телевизионного четырехсерийного художественного фильма «Ускорение». 1-я серия.
21.30 «Время».
22.05 «Песня далекая и близкая».
22.45 Футбольное обозрение.
23.15 «Сегодня в мире».
23.30 Международные соревнования по рыболовному спорту.

ЦТ II

9.00 Утренняя гимнастика.
9.15 «Однажды и навсегда». Телефильм.
10.05 «Наука и жизнь».
11.05 «АБВГДейка».
12.05 «Русская речь».
15.00 «Твоя ленинская библиотека».
15.30 Вс. Вишневский — писатель-коммунист.
16.20 Новости.
18.30 Новости.
18.45 Чемпионат СССР по художественной гимнастике.
19.30 «Служу Советскому Союзу».
20.30 «Спокойной ночи, малыши».
20.45 «Международная панорама».
21.30 «Время».
22.05 «Территория». Художественный фильм.

УзТВ I

18.00 Новости.
18.15 Мультфильм.
18.30 Для юношества. «Орзу».
19.00 Для воинов Советской Армии. «И в памяти, и в сердце навсегда» (рус.).
19.30 «Ахборот» (рус.).
19.45 «Страницы творчества». К 175-летию со дня рождения Н. В. Гоголя.
20.30 «Ахборот».
20.50 Концерт.
21.30 Москва. «Время».
22.05 Международный дневник.
22.20 Чемпионат СССР по фигурному катанию. Показательные выступления. По окончании — новости.

УзТВ II

18.05 Программа.
18.10 «Заповедные мили». Телефильм.
18.40 «Экран любознательных».
19.10 «Комсомольск на Днепре», «Камнерезы». Телефильмы.
19.45 Беседа врача.
20.00 Ташкентские новости.
20.20 «Завтра — премьера». Кинопередача (повторение).

ВТОРНИК

10 АПРЕЛЯ

ЦТ I

9.00 «Время».
9.40 Встреча школьников с дважды Героем Советского Союза летчиком-космонавтом СССР В. А. Джанибековым.
10.25 «Ускорение». 1-я серия.
11.30 «Задание на завтра». Телефильм.
12.00 Концерт художественных коллективов Монголии.
12.30 Новости.
15.00 Новости.
15.20 Премьера телефильма «Храбро и честно».
15.55 «Твоя ленинская библиотека».
16.40 «Рассказывают наши корреспонденты».
17.10 «Горизонт». «Папа, мама и я — спортивная семья».
18.10 Концерт.
18.25 «Если хочешь быть здоров». Передача 3-я.
18.40 Международный турнир по хоккею «Кубок Швеции». Сборная СССР — сборная Финляндии. 2-й и 3-й периоды. В перерыве (19.15) — «Сегодня в мире».
20.05 Концерт.
20.20 «Ускорение». 2-я серия.
21.30 «Время».
22.05 Премьера телефильма «Время пришло».
22.55 Концерт.
23.25 «Сегодня в мире».

ЦТ II

9.00 Утренняя гимнастика.
9.15 «Голубые гектары». Телефильм.
11.40 Поэзия В. Луговского.
12.20 «Путешествие по Москве. Ленинский проспект».
12.40 «Шахматная школа».
14.40 «Там, где нет дорог...» Научно-популярный фильм.
14.55 «Звездочет».
15.30 Образ В. И. Ленина в советской драматургии.
16.20 Новости.
18.30 Новости.
18.45 «Наш сад».
19.15 «...До 16 и старше».
20.00 «Добрый день». Телефильм.
20.30 «Спокойной ночи, малыши».
20.45 М. Шолохов. «Поднятая целина». Фрагменты из романа.
21.30 «Время».
22.05 «Нежданный гость». Художественный фильм.

УзТВ I

18.00 Новости.
18.15 Фильм — детям. «Агапыч».
18.20 «В ученической бригаде».
19.00 «Мы — патриоты-интернационалисты» (рус.).
19.30 «Ахборот» (рус.).
19.45 «Певец зари». Мультфильм для взрослых.
20.10 «Слово о Зульфие».
20.30 «Ахборот».
20.50 Концерт.
21.30 Москва. «Время».
22.05 «Дневник посевной».
22.25 «Побег из тьмы». Художественный фильм.
23.50 Новости.

УзТВ II

18.00 Программа.
18.45 «Телевизионный театр». Дж. Голсуорси. «Братья» (повторение).
20.00 Ташкентские новости.

СРЕДА

11 АПРЕЛЯ

ЦТ I

9.00 «Время».
9.40 Мультфильмы.
10.15 Выступление ансамбля песни и танца «Русь».
10.35 «Ускорение». 2-я серия.
11.40 «Клуб путешественников».
12.40 Новости.
15.00 Новости.
15.20 «Памятник у Байкала». Документальный фильм.
15.40 «Русская речь».
16.10 «Человек — хозяин на земле».
17.10 Спорт за неделю.
17.40 «...До 16 и старше».
18.25 «Если хочешь быть здоров». Передача 4-я.
18.40 Международный турнир по хоккею «Кубок Швеции». Сборная Швеции — сборная СССР. 2-й и 3-й периоды. В перерыве (19.15) — «Сегодня в мире».
20.05 Играет лауреат Всесоюзного конкурса В. Щербаков (балалайка).
20.20 «Ускорение». 3-я серия.
21.30 «Время».
22.10 Концерт для учителей в Концертной студии Останкино.
23.45 «Сегодня в мире».

ЦТ II

9.00 Утренняя гимнастика.
9.15 «Найди свою высоту». Документальный фильм.
12.05 «Семья и школа». Тележурнал.
14.30 Н. Думбадзе. «По страницам произведений».
15.30 «Космический век. Страницы летописи». Фильм 5-й. «Орбиты мира и дружбы».
16.30 Новости.
18.30 Новости.
18.45 «Содружество». Тележурнал.
19.15 Концерт Государственного ансамбля танца Башкирской АССР.
19.50 «Строительство и архитектура».
20.00 «Литературные чтения». К. Федин. «Первые радости».
20.30 «Спокойной ночи, малыши».
20.45 Чемпионат СССР по футболу. «Спартак» — «Нефтчи». 2-й тайм.
21.30 «Время».
22.10 «Когда уходят киты». Телевизионный художественный фильм.
23.30 Чемпионат СССР по гандболу.

УзТВ I

10.00 «Ахборот».
10.20 Мультфильм.
10.30 «Главный конструктор». Документальный фильм. 1-я серия (рус.).
12.00 «Мой город Волжский». Телефильм.
13.00 Новости.
18.00 Новости.
18.15 Кукольный фильм.
18.35 Для школьников. «Когда все вместе» (рус.).
19.10 «Двадцать минут с «Песнярами». Фильм-концерт.
19.30 «Ахборот» (рус.).
Программа Хорезмской студии телевидения.
19.45 Для детей. «Умелые руки».
20.05 Телеочерк о коллективе Ургенчской шелкомотальной фабрики.
20.30 «Ахборот».
20.50 Концерт.
21.30 Москва. «Время».
22.10 «Касам ва ниждон». Спектакль Хорезмского областного театра музыкальной драмы и комедии им. Огахи.
23.45 Новости.

УзТВ II

18.05 Программа.
18.50 «Сельская жизнь» (рус.).
19.10 «Город встречает гостей» (рус.).
19.40 Ташкентские новости.
20.00 «Икбол». Конкурсная программа девушек-доярок (повторение).

ЧЕТВЕРГ

12 АПРЕЛЯ

ЦТ I

9.00 «Время».
9.50 Мультфильмы.
10.20 Этюды Ф. Шопена.
10.50 «Ускорение». 3-я серия.
11.55 Премьера научно-популярного фильма «Размышления после полета». О подготовке космонавтов к длительным полетам.
12.15 Поет хор мальчиков Эстонии.
12.35 Новости.
15.00 Новости.
15.20 «По Сибири и Дальнему Востоку». Документальные фильмы.
16.00 Концерт Государственного ансамбля песни и танца г. Кутаиси.
16.30 «Факты, проверенные жизнью». Научно-популярный фильм.
16.45 В концертном зале — школьники.
17.30 «Шахматная школа».
18.00 «Ленинский университет миллионов».
18.30 «Если хочешь быть здоров». Передача 5-я.
18.45 «Наука и жизнь».
19.15 «Сегодня в мире».
19.30 К Дню космонавтики. «Человек. Земля. Вселенная».
20.25 «Ускорение». 4-я серия.
21.30 «Время».
22.05 В. Панова. «Свадьба как свадьба». Телеспектакль.
23.40 «Сегодня в мире».

ЦТ II

9.00 Утренняя гимнастика.
9.15 «Каратау: двадцатая весна». Телефильм.
9.55 «Птицы и звери у себя дома».
12.05 «Мамина школа».
13.00 М. Шолохов. «Судьба человека».
14.15 «Советское изобразительное искусство. Е. А. Кибрик.
15.05 «След на земле». Художественный фильм с субтитрами.
16.25 Новости.
18.30 Новости.
18.45 «Ищу свое счастье».
19.30 «Сельский час».
20.30 «Спокойной ночи, малыши».
20.55 «Мир и молодежь».
21.30 «Время».
22.05 «Барьер неизвестности». Художественный фильм.

УзТВ I

10.00 «Ахборот».
10.20 Мультфильм.
10.30 «Главный конструктор». Документальный фильм. 2-я серия (рус.).
12.00 «Хоровод дружбы». Концерт для детей (повторение).
12.45 Новости.
18.00 Новости.
18.15 К Дню космонавтики. «Эврика». Кинопередача.
19.00 «Космонавт Владимир Джанибеков». Документальный фильм.
19.30 «Ахборот» (рус.).
19.45 «Из почты программы «Человек и закон».
20.10 «Лиса, бобер и другие». Мультфильм для взрослых.
20.30 «Ахборот».
20.50 Концерт Государственного эстрадного оркестра Армении под руководством народного артиста СССР К. Орбеляна.
21.30 Москва. «Время».
22.05 «Дневник посевной».
22.25 Продолжение концерта Государственного эстрадного оркестра Армении.
24.00 Новости.

УзТВ II

18.05 Программа.
18.10 «Земля и звезды». Телефильм.
18.35 «Последняя встреча». Художественный фильм.
20.00 Ташкентские новости.
20.20 Страницы классической музыки.
20.50 «Хлопец из деревни Белое». Телефильм.
21.20 «В руках надежных самолеты». Документальный фильм.

ПЯТНИЦА

13 АПРЕЛЯ

ЦТ I

9.00 «Время».
9.40 В концертном зале — школьники.
10.25 «Ускорение». 4-я серия.
11.30 Премьера телефильма «Преодоление».
12.00 Играет заслуженная артистка РСФСР Т. Тауэр (арфа).
12.30 Новости.
15.00 Новости.
15.20 «Союз науки и труда». Документальные фильмы.
16.15 Концерт ансамбля гитаристов.
16.45 «Стадион для всех».
17.15 «Ученые — агропромышленному комплексу Подмосковья».
17.45 «Победители».
19.15 «Сегодня в мире».
19.30 «Творчество юных».
20.05 «Говорят депутаты Верховного Совета СССР».
20.20 Международный турнир по хоккею «Кубок Швеции». Сборная ЧССР — сборная СССР. 2-й и 3-й периоды.
21.30 «Время».
22.00 «Вас приглашают космонавты». Концерт.
23.45 «Сегодня в мире».

ЦТ II

9.00 Утренняя гимнастика.
9.15 «Человек и высота». Научно-популярный фильм.
12.05 Научно-популярные фильмы.
14.00 «Знаешь ли ты закон?»
14.35 «Этот горячий мир». Научно-популярный фильм.
14.55 Драматургия и театр. А. П. Чехов. «Чайка».
15.40 «Вступая в ряды рабочего класса».
16.25 Новости.
18.30 Новости.
18.50 И. С. Бах. Чакона. Исполняет гитарист Н. Епес (Испания).
19.05 «Они встретились в пути». Художественный фильм.
20.30 «Спокойной ночи, малыши».
20.45 Играет оркестр симфонической и эстрадной музыки ЦТ и ВР.
21.30 «Время».
22.00 Документальные фильмы.
22.30 Чемпионат СССР по гандболу. Мужчины.
23.15 Чемпионат СССР по футболу. «Арарат» — «Динамо» (Киев). 2-й тайм.

УзТВ I

18.00 Новости.
18.15 Мультфильм.
18.30 Показывает студия «Ешлик».
19.00 «Традиции и современность». «Наша махалля».
19.30 «Ахборот» (рус.).
19.45 «Союз нерушимый». Телевизионный фестиваль. Программа Эстонского телевидения.
20.30 «Ахборот».
20.50 «Союз нерушимый» (продолжение).
21.30 Москва. «Время».
22.05 Международное обозрение.
22.30 «Душой исполненный полет». Вечер балета с участием народной артистки УзССР Гули Хамраевой.
23.30 Новости.

УзТВ II

18.10 Программа.
18.45 «С думой о лозе». Телефильм.
19.00 «Пришел, увидел... и купил?» Телефильм.
19.30 «Рассказы о коммунистах». Телеочерк о депутате Верховного Совета СССР, ректоре Ташкентского политехнического института им. Абу-Райхана Беруни К. Ахмедове.
19.50 Реклама.
20.00 Ташкентские новости.
20.20 «Стадион под окнами» (рус.).
20.50 «Города Советского Союза».

СУББОТА

14 АПРЕЛЯ

ЦТ I

9.00 «Время».
9.35 Концерт народного коллектива ансамбля песни и танца «Кенюль».
10.05 «Портрет музея». Телефильм.
10.30 15-я тираж «Спортлото».
10.40 «Больше хороших товаров».
11.10 Играет лауреат Международных конкурсов Ю. Вострелов (баян).
11.35 «Рассказы о художниках».
11.55 И. Брамс. Концерт для скрипки с оркестром.
12.35 Премьера телефильма «Хозяева Рудной горы».
13.05 «Говорят депутаты Верховного Совета СССР».
13.35 «Ты помнишь, товарищ...»
14.35 «На арене цирка».
14.55 «Семья и школа». Тележурнал.
15.25 «Сегодня в мире».
15.40 «Поэзия». А. Жаров.
16.10 «Товарищ песня».
16.50 Мультфильм.
17.45 Беседа политического обозревателя В. П. Бекетова.
18.15 «В мире животных».
19.15 «Куда ведут нити заговора...» Документальный фильм.
20.05 «На экране — кинокомедия». «Двенадцатая ночь».
21.30 «Время».
22.05 «Песня не прощается с тобой». О творчестве народного артиста СССР Ю. В. Силайтьева.
23.05 «Время собирать урожай». Телефильм.

ЦТ II

9.00 Утренняя гимнастика.
9.15 «Если хочешь быть здоров».
9.25 Мультфильмы.
10.00 «Течет река Пинега». Телефильм.
10.20 «Утренняя почта».
10.50 «Клуб путешественников».
11.50 «Поэзия». Е. Винокуров.
12.45 «Камера смотрит в мир».
13.50 Играет С. Грюнберг.
14.10 Программа Свердловской телестудии.
15.10 «Музыкальный киоск».
15.40 «Братья Орбели». Телефильм.
16.30 «Здоровье».
17.15 Фестиваль искусств «Ленинградская весна».
18.45 Международное обозрение.
19.00 Чемпионат СССР по футболу. «Металлист»—«Спартак».
20.30 «Спокойной ночи, малыши».
21.00 Концерт ансамбля виолончелистов ЦДКЖ.
21.30 «Время».
22.05 Чемпионат СССР по футболу. «Торпедо» — «Динамо» (Минск). 2-й тайм.
22.45 «Кто поедет в Трускавец?» Телевизионный художественный фильм.

УзТВ I

10.00 «Ахборот».
10.25 Телевизионный конкурс народного творчества.
11.30 «Взлет». Художественный фильм. 1-я серия (рус.).
12.45 «Тамара Ханум». Фильм-концерт.
13.15 «Светофор».
14.15 «Замандас» (каз.).
17.50 Программа.
17.55 Мультфильм.
18.05 «Путешествие в мир чудес» (рус).
18.55 Программа, посвященная Дню советской науки.
19.30 «Ахборот» (рус.).
19.45 «Мир вокруг нас». Кинопутешествие.
20.30 «Ахборот».
20.50 Лирический концерт.
21.30 Москва. «Время».
22.05 «Дневник посевной».
22.25 «Мангулик». Спектакль Узбекского государственного музыкального театра им. Мукими.
18.00—21.30 — ПРОГРАММА ТАДЖИКСКОГО ТЕЛЕВИДЕНИЯ.

ВОСКРЕСЕНЬЕ

15 АПРЕЛЯ

9.00 «Время».
9.40 «Серьезные игры будущих мужчин». Телефильм.
10.05 «Будильник».
10.35 «Служу Советскому Союзу».
11.35 «Здоровье».
12.20 «Утренняя почта».
12.50 «Сельский час».
13.50 «Музыкальный киоск».
14.20 Премьера фильма-спектакля Татарского государственного академического театра имени Г. Камала «Старик из деревни Альдермеш».
16.40 «Клуб путешественников».
17.40 Мультфильм.
17.50 «Международная панорама».
18.35 «Сегодня — День советской науки».
19.05 «Примите наши поздравления».
19.50 «Доживем до понедельника». Художественный фильм.
21.30 «Время».
22.05 «Мир и молодежь».
22.40 Чемпионат Европы по настольному теннису.
23.10 Н. Тихонов. «Времена и дороги». Телефильм.
23.55 Новости.

ЦТ II

9.00 «На зарядку становись!»
9.20 Документальный фильм.
9.35 «Закарпатские узоры». Концерт.
10.00 «Русская речь».
10.30 Телефильмы.
11.10 Концерт Государственного академического симфонического оркестра СССР.
12.05 Мультфильм.
12.15 Встреча целинников и бойцов студенческих строительных отрядов в Концертной студии Останкино.
13.50 «Кинопанорама».
15.25 «Рассказывают наши корреспонденты».
15.55 Концерт мексиканской певицы, солистки «Метрополитен-опера» Росарио Андраде и народного артиста СССР В. Норейки.
16.45 «Голубка». Телевизионный художественный фильм. 4-я серия.
17.55 Выдающиеся советские исполнители — лауреаты Ленинской премии.
18.55 «Очевидное — невероятное». Киноприложение.
20.00 «Государственный Русский музей». А. Венецианов, П. Федотов и художники их времени.
20.30 «Спокойной ночи, малыши».
20.45 «На земле, в небесах и на море».
21.15 «Поет Леокадия Масленникова».
21.30 «Время».
22.05 «Комедия давно минувших дней». Художественный фильм.

УзТВ I

10.00 «Ахборот».
10.25 «Взлет». Художественный фильм. 2-я серия (рус.).
11.40 Мультфильм.
12.00 «Веселые старты».
13.00 Показывает студия «Ешлик».
14.05 «Университет родителей».
14.35 «Школа управления, школа хозяйствования» (рус.).
15.05 «Спортивный Узбекистан».
15.35 Реклама.
18.00 Программа.
18.05 Для школьников. «Песня-песенка».
18.45 «Мультипанорама».
19.30 «Ахборот» (рус.).
19.45 Лирика Машраба.
20.30 «Ахборот».
20.50 Лирика Машраба (продолжение).
21.30 Москва. «Время».
22.05 «Неотложные задачи шелководов».
22.20 «Совершенно серьезно». Кинокомедия (рус.).
15.00—21.30 — ПРОГРАММА КИРГИЗСКОГО ТЕЛЕВИДЕНИЯ.

ТВ

8 АПРЕЛЯ

ЦТ I

9.00 «Время».
9.40 «На страже северного неба». Телефильм и Дню войск противовоздушной обороны.
10.05 «Будильник».
10.35 «Служу Советскому Союзу».
11.35 «Здоровье».
12.20 «Утренняя почта».
12.50 Встречи на советской земле.
13.05 «Сельский час».
14.05 «Музыкальный киоск».
14.35 Фильм — детям. «Что там, за поворотом?» 1-я и 2-я серии.
16.45 «Путевка в жизнь».
17.35 Премьера телефильма «Воскреси — свое дожить хочу».
18.35 «Международная панорама».
19.20 Мультфильм.
19.30 «Сегодня — День войск противовоздушной обороны». Выступление Главнокомандующего войсками противовоздушной обороны, заместителя министра обороны СССР, дважды Героя Советского Союза, маршала авиации А. И. Колдунова.
19.45 Концерт, посвященный Дню войск противовоздушной обороны.
20.30 «Клуб путешественников».
21.30 «Время».
22.05 «Мир и молодежь».
22.40 «Поэзия». Т. Г. Шевченко.
23.15 Чемпионат СССР по конному спорту.
23.45 Новости.

ЦТ II

9.00 «На зарядку становись!»
9.20 «Наука и техника». Киножурнал.
9.30 Концерт ансамбля народных инструментов телевидения и радио Туркменской ССР.
10.00 «Русская речь».
10.30 Концерт Большого симфонического оркестра ЦТ и ВР.
12.25 «Ты помнишь, товарищ...»
13.25 «В мире животных».
14.25 «9-я студия».
15.25 Чемпионат СССР по гандболу.
15.55 «Жостовские мастера». Телеочерк.
16.10 Концерт.
17.00 «Голубка». 3-я серия.
18.05 Фестиваль искусств «Ленинградская весна».
19.30 «Стадион для всех».
20.00 «Рассказывают наши корреспонденты».
20.45 «Государственный Русский музей».
21.15 «Узоры твоего ковра». Телефильм.
21.30 «Время».
22.05 «Дочь Ганга». Телевизионный художественный фильм.
23.15 «Песня далекая и близкая».

УзТВ I

10.00 «Ахборот».
10.25 «Советское кино». Киножурнал.
10.35 Чемпионат СССР по фигурному катанию. Произвольная программа. Мужчины.
11.05 «Повесть о человеческом сердце». 2-я серия.
12.25 Для школьников. «Веселые старты».
14.10 «Спортивный Узбекистан» (рус.).
14.40 Реклама.
18.00 Программа.
18.05 Кукольный фильм.
18.25 Для детей. «Бойчечак».
18.55 «Сегодня — День войск противовоздушной обороны». Выступление командующего ПВО Краснознаменного Туркестанского военного округа генерал-лейтенанта Б. И. Духова.
19.05 «Солдат без песни не солдат». Фильм-концерт.
19.30 «Ахборот» (рус.).
19.45 «Цирк! Цирк! Цирк!»
20.30 «Ахборот».
20.50 Выступает эстрадно-симфонический оркестр Узбекского телевидения и радио.
21.30 Москва. «Время».
22.05 Программа для работников сельского хозяйства.
23.15 Чемпионат СССР по фигурному катанию. Произвольная программа. Женщины.
23.55 Программа.
16.00—ПРОГРАММА КИРГИЗСКОГО ТЕЛЕВИДЕНИЯ

СПРАВКИ

ОБЪЯВЛЯЮТ КОНКУРСЫ

НА ЗАМЕЩЕНИЕ ВАКАНТНЫХ ДОЛЖНОСТЕЙ:

НАУЧНО-ИССЛЕДОВАТЕЛЬСКИЙ ИНСТИТУТ КАРДИОЛОГИИ

Минздрава Узбекской ССР

старшего научного сотрудника группы биохимии;

младших научных сотрудников: лаборатории патоморфологии, научно-организационного отдела.

Срок конкурса — месяц со дня опубликования объявления.

Обращаться по адресу: г. Ташкент, ул. Фараби, 2.

ТАШКЕНТСКИЙ НАУЧНО-ИССЛЕДОВАТЕЛЬСКИЙ ИНСТИТУТ ВАКЦИН И СЫВОРОТОК

Минздрава СССР

по лаборатории питательных сред — младшего научного сотрудника.

Условия конкурса смотрите в газете «Правда Востока» за 5 апреля.

ГОСУДАРСТВЕННЫЙ КОМИТЕТ УЗБЕКСКОЙ ССР ПО ТРУДУ

ПРОВОДИТ

ОРГАНИЗОВАННОЕ ПЕРЕСЕЛЕНИЕ СЕМЕЙ

НА ПОСТОЯННОЕ МЕСТОЖИТЕЛЬСТВО В КОЛХОЗЫ И СОВХОЗЫ ПРИМОРСКОГО КРАЯ.

Оформление граждан, изъявивших желание переселиться, производится:

в Приморский край — **до 10 апреля.**

Семьям, оформленным на переселения, предоставляются бесплатный проезд и провоз имущества, выплачивается единовременное денежное пособие, предоставляются жилые дома или квартиры, приусадебные участки с надворными постройками.

В течение двух лет новоселы освобождаются от квартирной платы и восьми лет — от уплаты сельхозналога.

За всеми справками по вопросу оформления обращаться:

в городах — в отделы по труду облисполкомов и в бюро по трудоустройству населения, в городе Нукусе — в управление по труду Совета Министров Каракалпакской АССР;

в районах — к уполномоченным управления по труду Совета Министров Каракалпакской АССР и отделов по труду облисполкомов;

в г. Ташкенте— ул. Пролетарская, 4, подъезд 3, комната 6 и ул. Привокзальная, 30 и в районные пункты по трудоустройству населения.

ТЕАТРЫ

ГОСУДАРСТВЕННЫЙ АКАДЕМИЧЕСКИЙ БОЛЬШОЙ ТЕАТР ОПЕРЫ И БАЛЕТА УЗБЕКСКОЙ ССР им. А. НАВОИ — в 19.30 **Кармен.**

ГОСУДАРСТВЕННЫЙ УЗБЕКСКИЙ АКАДЕМИЧЕСКИЙ ТЕАТР ДРАМЫ им. ХАМЗЫ — в 19.30 **Мотылек.**

ГОСУДАРСТВЕННЫЙ РУССКИЙ АКАДЕМИЧЕСКИЙ ТЕАТР ДРАМЫ им. ГОРЬКОГО — в 19.30 **Ночные забавы.**

ТАШКЕНТСКИЙ ГОСУДАРСТВЕННЫЙ ТЕАТР ОПЕРЕТТЫ в 19.30 **Баядера.**

ТАШГОСЦИРК — в 16 и 19.30 **выступления мастеров советского цирка и татарский веселый «Сабан-туй».**

Ректорат, партийный и профсоюзный комитеты и коллектив кафедр фармакологии Ташкентского государственного медицинского института с глубоким прискорбием извещают о кончине бывшего доцента кафедры, участника Великой Отечественной войны, ветерана труда

КАМБУЛИНА Николая Александровича

и выражают соболезнование родным и близким покойного.

Коллектив Ташкентского политехнического института с глубоким прискорбием извещает о кончине старейшего преподавателя кафедры машин и технологии литейного производства, доцента, кандидата технических наук

ГРАХОВА Леонида Константиновича

и выражает искреннее соболезнование родным и близким покойного.

Ректорат, партийные и общественные организации Ташкентского сельскохозяйственного института выражают искреннее соболезнование кандидату экономических наук, доценту кафедры экономики С. Муксимову по поводу смерти его дочери

МУКСИМОВОЙ Наргизы.

ТЕЛЕФОНЫ РЕДАКЦИИ: ✦ Заместители редактора—33-10-48, 33-72-77; ✦ ответственный секретарь — 33-24-68; ✦ секретариат—33-34-75; ✦ ОТДЕЛЫ: писем трудящихся и массовой работы—33-15-20; пропаганды марксистско-ленинской теории и коммунистического воспитания — 32-57-15; партийной жизни и местной печати — 33-41-47; советского строительства и быта — 33-14-75; промышленности, капитального строительства, транспорта, связи и торговли — 33-16-38; сельского хозяйства — 33-44-92; науки, школ и вузов — 32-57-13; внутренней информации, военно-спортивный — 33-81-29; литературы и искусства — 32-54-81; прием объявлений — 33-81-42.

✦ СОБСТВЕННЫЕ КОРРЕСПОНДЕНТЫ: в Ташкенте — 33-42-92; Нукусе — 2-64-52; Андижане — 4-21-22; Бухаре — 3-13-55; Гулистане — 2-28-94; Джизаке — 3-22-63; Термезе — 31-45; Намангане — 6-60-90; Самарканде — 4-14-72; Ургенче — 6-30-73; Фергане — 5-16-19.

НАШ АДРЕС: 700000, Ташкент-П, ул. Ленина, 41.

Р. 00396. Ордена Трудового Красного Знамени типография издательства ЦК Компартии Узбекистана, г. Ташкент. Индекс 64572. Изд. № 382. 1 2 3 4 5 6 7 8 9 10 11 12