Пролетарии всех стран, соединяйтесь!

ПРАВДА ВОСТОКА

ГАЗЕТА ИЗДАЕТСЯ С АПРЕЛЯ 1917 ГОДА

ОРГАН ЦК КОМПАРТИИ УЗБЕКИСТАНА, ВЕРХОВНОГО СОВЕТА И СОВЕТА МИНИСТРОВ УЗБЕКСКОЙ ССР

№ 99 (20472) • Воскресенье, 29 апреля 1984 года • Цена 3 коп.

РАПОРТУЕТ ПРОМЫШЛЕННОСТЬ УЗБЕКИСТАНА

Как сообщило ЦСУ республики, коллективы промышленных предприятий Узбекской ССР досрочно, 28 апреля, выполнили план января-апреля 1984 г. по реализации продукции.

Ожидается перевыполнение плана января-апреля по добыче нефти, производству ряда видов продукции машиностроения, фарфоро-фаянсовой посуды, шелковых тканей, растительного масла и другой продукции.

(УзТАГ).

ПОЧИН МЕТАЛЛИСТОВ АНДИЖАНА

Новый пункт появился в социалистическом обязательстве бригады станочников Андижанского машиностроительного завода, которой руководит Яков Басс. Он гласит: «Бороться за присуждение коллективу почетного звания «Бригада имени 60-летия Узбекской ССР и Компартии Узбекистана».

В честь юбилея республики бригада намерена план года выполнить досрочно, причем весь прирост продукции получить за счет повышения профессионального мастерства и уплотнения рабочего дня. Производительность труда намечено повысить на 8 процентов против прошлого года, а сверх плана — на два процента. За счет сокращения расхода инструмента решено сберечь 7.200 рублей.

В бригаде 8 человек. Они выпускают моноблочные гидрораспределители и уже около года работают на единый наряд. Благодаря этому месячные задания перевыполняются более чем в полтора раза.

Инициатива Якова Басса и его товарищей поддержана другими производственными коллективами завода. Уже семь бригад, работающих на единый наряд, вступили в борьбу за почетный титул. Партийный, профсоюзный и комсомольский комитеты предприятия разработали положение о присуждении бригадам, работающим на единый наряд, почетного имени в честь юбилея республики и ее Компартии. Победителей социалистического соревнования ждут почетные грамоты, вымпелы и денежные премии.

Почин машиностроителей поддержали трудовые коллективы ряда заводов и фабрик Андижана.

К. НИЗАМОВ.
Корр. УзТАГ.

Андижан.

60 ЛЕТ

Сообщение ЦСУ СССР

ШАГИ ПЯТИЛЕТКИ

Об итогах выполнения Государственного плана промышленностью СССР в первом квартале 1984 года

Работники промышленности выполнили план 1 квартала по реализации продукции, росту производительности труда и выпуску большинства важнейших видов изделий. План реализации продукции выполнен **всеми** союзными республиками и промышленными министерствами.

Прирост **общего объема промышленной продукции** по сравнению с соответствующим периодом прошлого года составил 4,9 процента. **Производительность труда** возросла на 4,6 процента по сравнению с 3,4 процента по годовому плану; взятые социалистические обязательства выполняются. За счет повышения производительности труда получено 96 процентов прироста производства.

По промышленности в целом и большинству министерств производительность труда росла быстрее, чем средняя заработная плата. Выполнены задания по снижению **себестоимости и материалоемкости** продукции. Увеличилась **прибыль.**

Данные о выполнении плана по объему реализации продукции, темпах роста производства и производительности труда по **министерствам** приводятся ниже:

Общесоюзные и союзно-республиканские министерства и ведомства	Процент выполнения квартального плана по реализации продукции	1 квартал 1984 г. в процентах к 1 кварталу 1983 г.	
		По объему производства	По производительности труда
Энергетики и электрификации	100,7	108	107
Нефтяной промышленности	100,4	100,3	98
Нефтеперерабатывающей и нефтехимической промышленности	101	103	103
Газовой промышленности	103	107	105
Угольной промышленности	102	102	102
Черной металлургии	102	104	104
Цветной металлургии	102	105	105
Химической промышленности	102	108	108
По производству минеральных удобрений	102	106	104
Энергетического машиностроения	101	108	110
Тяжелого и транспортного машиностроения	102	104	105
Электротехнической промышленности	103	105	108
Химического и нефтяного машиностроения	102	108	109
Станкостроительной и инструментальной промышленности	103	107	108
Приборостроения, средств автоматизации и систем управления	102	105	108
Автомобильной промышленности	102	106	106
Тракторного и сельскохозяйственного машиностроения	102	106	106
Машиностроения для животноводства и кормопроизводства	105	106	107
Строительного, дорожного и коммунального машиностроения	102	103	106
Машиностроения для легкой и пищевой промышленности и бытовых приборов	102	105	107
Лесной, целлюлозно-бумажной и деревообрабатывающей промышленности	101	104	105
Промышленности строительных материалов	100,9	103	103
Легкой промышленности	102	101	103
Пищевой промышленности	103	103	103
Плодоовощного хозяйства	102	108	107
Мясной и молочной промышленности	104	107	106
Рыбного хозяйства	106	104	105
Заготовок	103	106	103
Медицинской промышленности	100,9	107	107
Главное управление микробиологической промышленности	102	109	108

Показатели выполнения плана по реализации продукции и темпов роста **по союзным республикам** (включая промышленность союзного подчинения) характеризуются следующим:

	Процент выполнения квартального плана по реализации продукции	1 квартал 1984 г. в процентах к 1 кварталу 1983 г.	
		По объему производства	По производительности труда
РСФСР	102	104,7	104,9
Украинская ССР	102	104,8	104,5
Белорусская ССР	103	106,7	105,7
Узбекская ССР	102	104,2	101,8
Казахская ССР	102	103,1	102,6
Грузинская ССР	102	107,4	106,1
Азербайджанская ССР	102	105,1	103,7
Литовская ССР	103	106,4	105,3
Молдавская ССР	104	102,0	101,0
Латвийская ССР	103	105,0	105,4
Киргизская ССР	102	107,1	106,2
Таджикская ССР	103	105,8	103,9
Армянская ССР	103	106,9	104,2
Туркменская ССР	105	102,8	102,6
Эстонская ССР	102	104,5	104,8

С 1 января 1984 года начато осуществление экономического эксперимента по расширению прав производственных объединений (предприятий) в планировании и хозяйственной деятельности и по усилению их ответственности за результаты работы в министерствах тяжелого и транспортного машиностроения, электротехнической промышленности, пищевой промышленности Украинской ССР, легкой промышленности Белорусской ССР, местной промышленности Литовской ССР. По большинству объединений и предприятий этих министерств договорные обязательства по поставкам продукции выполнены лучше, чем по промышленности в целом. Полностью выполнили обязательства по поставкам объединения и предприятия Министерства пищевой промышленности Украинской ССР, Министерства легкой промышленности Белорусской ССР и Министерства местной промышленности Литовской ССР.

Производство **важнейших видов продукции** составило:

	Произведено в 1 квартале 1984 г.	1 квартал 1984 г. в процентах к 1 кварталу 1983 г.
Электроэнергия, миллиардов киловатт-часов	407	107
Нефть (включая газовый конденсат), миллионов тонн	153	99,8
Газ, миллиардов кубических метров	146	109
Уголь, миллионов тонн	186	99,8
Сталь, миллионов тонн	39,0	103
Прокат черных металлов (готовый), миллионов тонн	27,2	103
Стальные трубы, миллионов тонн	4,7	99,7
Железная руда, миллионов тонн	60,7	100,9
Минеральные удобрения (в пересчете на 100 процентов питательных веществ), миллионов тонн	7,7	104
Химические средства защиты растений (в условных единицах), тысяч тонн	153	106
Каустическая сода, тысяч тонн	771	107
Серная кислота, миллионов тонн	6,5	102
Синтетические смолы и пластические массы, миллионов тонн	1,3	114
Химические волокна и нити, тысяч тонн	359	110
Автопокрышки, миллионов штук	16,4	103
Турбины, миллионов киловатт	4,9	123
Электродвигатели переменного тока, миллионов киловатт	13,7	103
Металлорежущие станки, миллионов рублей	594	111
В том числе с числовым программным управлением	175	123
Кузнечно-прессовые машины, миллионов рублей	168	101
Автоматические манипуляторы с программным управлением (промышленные роботы), тысяч штук	3,1	174
Приборы, средства автоматизации и запасные части к ним, миллионов рублей	1.122	105
Средства вычислительной техники и запасные части к ним, миллионов рублей	854	113
Нефтеаппаратура, миллионов рублей	55,9	103
Химическое оборудование и запасные части к нему для легкой и пищевой промышленности, миллионов рублей	417	107
Магистральные тепловозы, тысяч л. с.	989	102
Магистральные электровозы, тысяч л. с.	994	102
Грузовые магистральные вагоны, тысяч штук	15,3	100,7
Тракторы, миллионов л. с.	12,7	102
Сельскохозяйственные машины, миллионов рублей	896	104
Машины и оборудование для животноводства и кормопроизводства, миллионов рублей	630	105
Комбайны, тысяч штук:		
зерноуборочные	30,7	104
кукурузоуборочные	0,6	110
Хлопкоуборочные машины, тысяч штук	2,7	100,9
Экскаваторы, тысяч штук	10,7	101
Деловая древесина (без лесозаготовок колхозами), миллионов плотных кубических метров	104	106
Бумага, миллионов тонн	1,5	105
из нее газетная, миллиардов квадратных метров	8,1	108
Цемент, миллионов тонн	31,9	102
Сборный железобетон, миллионов кубических метров	31,0	102
Ткани всех видов, миллиардов квадратных метров	3,0	104
Швейные изделия, миллиардов рублей	6,4	104
Бельевой и верхний трикотаж, миллионов штук	429	103
Кожаная обувь, миллионов пар	199	103
Мясо (из сырья государственных ресурсов), миллионов тонн	2,4	108
Колбасные изделия, тысяч тонн	810	102
Пищевая рыбная продукция, включая рыбные консервы, миллиардов рублей	1,6	107
Животное масло (из сырья государственных ресурсов), тысяч тонн	233	110
Цельномолочная продукция в пересчете на молоко (из сырья государственных ресурсов), миллионов тонн	6,9	106
Маргариновая продукция (из сырья государственных ресурсов), тысяч тонн	408	102
Растительное масло (из сырья государственных ресурсов), тысяч тонн	724	99
Кондитерские изделия, миллионов тонн	1,1	102
Консервы, миллиардов условных банок	2,9	102
В том числе плодоовощные	1,8	101
Часы, миллионов штук	17,0	97
Фарфоро-фаянсовая и майоликовая посуда, миллионов рублей	228	104
Сортовая посуда (из стекла и хрусталя), миллионов рублей	344	96
Радиоприемные устройства, миллионов штук	2,3	102
Телевизоры, миллионов штук	2,2	106
В том числе цветного изображения	0,9	109
Холодильники и морозильники, миллионов штук	1,4	96
В том числе с камерой емкостью 200 кубических дециметров и выше	0,8	109
Стиральные машины, миллионов штук	1,1	108
Легковые автомобили, тысяч штук	335	102
Мотоциклы и мотороллеры, тысяч штук	294	103
Мебель, миллиардов рублей	1,9	106

(Окончание на 2-й стр.)

Встреча К. У. Черненко с Х. Флоракисом

28 апреля в ЦК КПСС состоялась встреча Генерального секретаря ЦК КПСС, Председателя Президиума Верховного Совета СССР К. У. Черненко с Генеральным секретарем ЦК Коммунистической партии Греции Х. Флоракисом.

Во встрече, прошедшей в сердечной обстановке, приняли участие кандидат в члены Политбюро ЦК КПСС, секретарь ЦК КПСС Б. Н. Пономарев, члены ЦК КПСС помощник Генерального секретаря ЦК КПСС А. М. Александров и первый заместитель заведующего Международным отделом ЦК КПСС В. В. Загладин, член Политбюро ЦК КПГ Д. Сарлис и член ЦК КПГ Л. Стафакис.

Тов. К. У. Черненко информировал Х. Флоракиса о работе советских коммунистов по претворению в жизнь решений XXVI съезда КПСС, последующих Пленумов ЦК КПСС, направленных на совершенствование построенного в СССР развитого социалистического общества, на сохранение мира, преодоление международной напряженности, укрепление международной безопасности.

Тов. К. У. Черненко заявил, что КПСС делает все от нее зависящее, чтобы остановить опасный ход событий на международной арене, вернуться к разрядке, утвердить в межгосударственных отношениях принцип мирного сосуществования как единственной возможной в современных условиях основы равноправного, взаимовыгодного сотрудничества между странами, независимо от их общественного строя.

Непрекращающееся обострение обстановки вызвано и подогревается политикой империализма США и блока НАТО. Агрессивные империалистические круги упорно добиваются достижения военного превосходства, стремятся навязывать народам других стран свои порядки.

Претенденты на мировое господство были известны истории и в прошлом. Но впервые претензии подобного рода опираются на ракетно-ядерную и космическую материальную базу. Впервые эти претензии создают угрозу не только свободе народов, но и самому их существованию.

Главное сейчас, подчеркнул К. У. Черненко, — добиваться осуществления конкретных и эффективных мер, которые на деле способствовали бы предотвращению ядерной войны. На это нацелены все последние предложения Советского Союза, в том числе о том, чтобы все ядерные державы отказались от применения ядерного оружия первыми, о замораживании ядерных вооружений, о предотвращении милитаризации космоса.

По нашему убеждению, все страны — и большие, и малые, и средние — могут и должны сыграть свою роль в борьбе против подготовки войны, за мир и безопасность народов. В современной обстановке роль каждой страны в международных делах определяется существом ее позиции. Если это — позиция подлинно миролюбивая, честная, открытая — роль и авторитет страны, соответственно, высоки. Линия же на поддержку агрессивных действий, наращивания вооружений, поощрение сил, тянущих мир к катастрофе, наносят ущерб роли и авторитету любого государства, даже самого большого и влиятельного.

Тов. Х. Флоракис дал высокую оценку деятельности КПСС и достижениям Советского Союза во всестороннем развитии социализма, а также проводимой КПСС последовательной политике мира и интернациональной солидарности. По убеждению КПГ успехи СССР в совершенствовании развитого социалистического общества, в то время, как мир капитализма переживает глубокий кризис, подлинно миролюбивая внешняя политика Советского Союза вдохновляют трудящихся и народы мира на борьбу против сил реакции и войны, на борьбу за национальное и социальное освобождение.

Представители Компартии Греции рассказали об упорной борьбе греческого народа за радикальные демократические перемены в стране, — борьбе, которая тесно переплетается с мощным антивоенным движением. Это движение выступает за немедленное удаление из страны американского ядерного оружия и ликвидацию на ее территории военных баз США, за выход Греции из НАТО и ЕЭС, за превращение Балкан в безъядерную зону, а Средиземного моря — в море мирного сотрудничества.

Обе стороны решительно осудили экспансионистские амбиции Вашингтона на Ближнем Востоке, бесцеремонное вмешательство американского империализма в дела суверенных государств и народов, применение против них военной силы. Была выражена поддержка принципиальной позиции Сирии, ливанских национально-патриотических сил, противостоящих американо-израильской агрессии, и подчеркнуто, что единство арабских антиимпериалистических сил, в том числе Палестинского движения сопротивления, было и остается основополагающим условием успеха их борьбы.

В связи с провозглашением турко-кипрским руководством так называемого «независимого государства» на оккупированной турецкими войсками северной части Кипра делегации считают, что эта сепаратистская акция явилась прямым следствием действий империалистических сил во главе с США, разжигающих очаги конфликтов в различных районах мира, противоречит неоднократным решениям Генеральной Ассамблеи и Совета Безопасности ООН и подрывает основы справедливого политического урегулирования кипрской проблемы. В соответствии с волей народа Кипр должен оставаться независимым, суверенным, территориально целостным, свободным от всякого военного присутствия государством, проводящим политику неприсоединения.

Представители КПСС и КПГ подтвердили свою позицию в отношении мирного урегулирования спорных вопросов, существующих между Грецией и Турцией, с учетом национальных интересов обоих народов на основе международного права и существующей практики. Они считают, что интересы народов региона и всеобщего мира требуют, чтобы Эгейское море оставалось морем мира и свободного судоходства.

Коммунисты Советского Союза и Греции считают своим долгом всемерно содействовать сплочению рядов мирового коммунистического движения, дальнейшему росту его авторитета и влияния. В условиях нависшей над миром угрозы ядерной войны коммунисты, которые всегда были активными борцами против угнетения и эксплуатации человека человеком, самой жизнью выдвигаются также на передний край борьбы за сохранение цивилизации, за право человека на жизнь. Верность марксизму-ленинизму, защита его принципов — важная предпосылка успеха в осуществлении коммунистическим движением стоящих перед ним задач.

Тов. К. У. Черненко вновь подтвердил неизменную солидарность советских коммунистов с Коммунистической партией Греции, — партией, завоевавшей в коммунистическом, всем революционном движении высокий авторитет, как партия патриотов и интернационалистов, как неутомимый борец за мир, демократию и социальный прогресс.

Товарищи К. У. Черненко и Х. Флоракис подтвердили стремление своих партий к дальнейшему развитию подлинно братских отношений, сложившихся между ними на основе принципов марксизма-ленинизма и пролетарского интернационализма, к укреплению дружбы советского и греческого народов и широкому развитию взаимовыгодного сотрудничества Греции и Советского Союза, в том числе — в деле предотвращения военной угрозы, упрочения мира в Европе и всеобщего мира.

(ТАСС).

Во время встречи.

Фото ТАСС—УзТАГ.

«ЗЕЛЕНЫЙ»— ПОЕЗДАМ БАМа!

Разъезд имени В. Мирошниченко (Амурская область). Восточный участок Байкало-Амурской магистрали от Тынды до Комсомольска-на-Амуре работает на пятилетку! Вчера на разъезд имени Героя Советского Союза Виктора Мирошниченко, где воины-железнодорожники сомкнули рельсы этой 1.470-километровой трассы, пришел первый рабочий поезд. Это событие произошло на полтора года раньше, чем предусмотрено решениями XXVI съезда партии, благодаря самоотверженному труду всех участников ударной стройки.

Вчера здесь состоялся торжественный митинг. Заместитель министра обороны СССР Маршал Советского Союза С. К. Куркоткин огласил текст приветствия Центрального Комитета КПСС воинам-железнодорожникам, всем участникам строительства восточного участка Байкало-Амурской железнодорожной магистрали в связи с успешным выполнением социалистических обязательств по досрочному завершению укладки главного пути и открытию сквозного движения поездов на участке Тында — Комсомольск-на-Амуре. Он передал поздравление коллективам стройки от члена Политбюро ЦК КПСС, министра обороны СССР Маршала Советского Союза Д. Ф. Устинова.

В письме, направленном Центральному Комитету партии, товарищу К. У. Черненко, строители единодушно заверили, что не пожалеют сил и энергии в борьбе за претворение в жизнь решений XXVI съезда КПСС, последующих Пленумов ЦК партии, добьются новых успехов на завершающем этапе сооружения БАМ.

(ТАСС).

● КОММУНИСТ В КОЛЛЕКТИВЕ

АВТОРИТЕТ ТРУЖЕНИЦЫ

Высокое чувство ответственности, упорство, настойчивость отличали Мухтасар Закирову еще в студенческие годы. Почти одновременно лишилась она отца и матери. Родственников, чтобы помочь, не было, но девушка твердо решила закончить институт хлопководства и стать агрономом. После окончания вуза попросилась в целинный Бозский район, где была на практике. Стала работать в совхозе имени XX партсъезда: вначале участковым агрономом, затем управляющим крупным отделением. Зарекомендовала себя знатоком хлопководства. Не раз ее отделение добивалось 50-центнеровых урожаев.

Энергичного и знающего молодого специалиста в районе заметили, выдвинули заместителем директора совхоза. Коммунистка и на этом посту проявила себя.

Но в это время в совхозе не хватало хороших бригадиров и в резерве не было. И в 1982 году хозяйство не выполнило плана заготовок хлопка.

Тогда-то пришла М. Закирова на прием к секретарю райкома партии и предложила направить ее в самую отстающую бригаду.

Примеру Мухтасар последовало немало специалистов. Конечно, принимались и другие меры, но тот факт, что бригады вновь возглавляли опытные хлопкоробы, сыграл решающую роль в достижении успеха. Хозяйство получило на круг по 42 центнера сырца, одним из первых выполнило план и обязательства.

В нашей районной парторганизации много таких замечательных тружениц, как М. Закирова. Около восьми тысяч женщин заняты сейчас в общественном производстве, сотни из них возглавляют различные участки хозяйства и культуры. Работают инициативно, с огоньком. Многие передовые труженицы поддержали движение «Две пятилетки — за одну». Их вклад в победу района в областном социалистическом соревновании трудно переоценить.

И в работе, и в общественной жизни тон задают коммунисты. Среди них бригадир колхоза имени Тельмана, депутат Верховного Совета СССР Офтобхон Тургунова, руководители бригад Авазхон Мусурманкулова, Рахима Исраилова, доярка Тухтахон Дармонкулова, рабочая хлопкоочистительного завода Валентина Макаревич и десятки других передовиков.

Среди женщин есть способные партийные вожаки. 25 из 79 первичных организаций возглавляют женщины. Расскажу об одной из них. Партийную организацию колхоза имени К. Маркса возглавляет Мохидахон Маруфова. Благодаря ее настойчивости в хозяйстве за счет средств колхоза построены культурно-бытовой комплекс, новый детсад, отличные полевые станы. Бесспорно, это сыграло свою роль в том, что колхоз стал одним из лучших в области. В этом коллективе созданы здоровая моральная атмосфера, обстановка взаимной требовательности, заботы, помощи.

Районный комитет партии, первичные парторганизации создают все условия женщинам, чтобы они могли работать с полной отдачей, активно участвовать в общественно-политической жизни. Эти вопросы в различных аспектах рассматривались на бюро райкома, собраниях коммунистов, в исполкоме районного Совета народных депутатов.

Врач Дильбар Халикова, директор школы Кумри Урманова, председатель Кировского кишлачного Совета Ульмас Садыкова в свое время подняли вопрос о необходимости расширения сети детских дошкольных учреждений. Их предложения поддержали в райкоме и в райисполкоме. Построено три типовых здания для детсадов, передан под дошкольные учреждения и ряд административных зданий. Сейчас три четверти детей посещают дошкольные учреждения, а в 1985 году все малыши будут ходить в детский сад.

Немало сделано и для пополнения детсадов квалифицированными воспитательницами. По линии женсовета эту работу возглавила директор местного педагогического училища коммунист М. Солиева. По просьбе женсовета района дирекция совхоза имени XX партсъезда организовала санаторий-профилакторий для матери и ребенка на 120 мест.

Добрые отзывы слышим о деятельности районного, колхозных и совхозных женсоветов. По их инициативе регулярно проводятся конкурсы между махаллями, улицами и домами. Победители в соревновании за высокую культуру быта поощряются ценными подарками, путевками в дома отдыха, на турпоезд «Андижанец». Создан районный передвижной женский клуб «Дилбар», который выступает в кишлаках и махаллях, на полевых станах и фермах.

И, конечно же, женсоветы — это боевые пропагандисты социалистических обрядов и ритуалов, защитники интересов и прав женщин. В каждом совете есть секции охраны материнства и детства, народного образования, работы среди молодежи, правовой пропаганды, здравоохранения и другие. Руководители этих секций периодически отчитываются в райкоме и райисполкоме, ставят злободневные вопросы и проблемы, плодотворно сотрудничают с кишлачными Советами и махаллинскими комитетами, районными организациями.

Несколько лет возглавляет секцию охраны материнства и детства районного женсовета секретарь первичной парторганизации райводхоза Гульсина Сагодиева. Немало добрых дел на ее счету. Расскажу об одном. В прошлом году в райцентре построена и начала действовать молочная кухня. Во время полевых работ она ежедневно отправляет на полевые станы, где находятся сезонные ясли-сады, по пять тысяч порций ценного детского питания. Члены секции и сама Гульсина, добиваясь строительства этого объекта, решили массу вопросов: долевое участие хозяйств, содействие со стороны местного бюджета, заказ оборудования, поиск специалистов. Именно такое активное и заинтересованное участие резко ускорило сооружение очень нужного району объекта.

Особое внимание уделяем повышению активности женщин-депутатов. А их немало: трое в областном Совете, 36 — в районном, 119 — в кишлачных Советах. Беседы членов бюро райкома с депутатами, партийная поддержка их инициатив, дача ответственных поручений—все это идет на пользу общему делу, поднимает авторитет и активность женщины-труженицы. Глубоко убеждена, что и дальнейшее внимание партийного комитета к работе среди женщин окупится сторицей, будет способствовать еще большему упрочению и развитию советского образа жизни.

Р. ЮЛДАШЕВА.
Секретарь Бозского райкома партии.

Андижанская область.

ШАГИ ПЯТИЛЕТКИ

СООБЩЕНИЕ ЦСУ СССР

(Окончание. Начало на 1-й стр.)

Выполнен план добычи газа, угля и железной руды, производства стали, готового проката черных металлов, минеральных удобрений, химических средств защиты растений, синтетических смол и пластических масс, автопокрышек, металлорежущих станков, кузнечно-прессовых машин, промышленных роботов, приборов, средств автоматизации и вычислительной техники, нефтеаппаратуры, технологического оборудования для легкой и пищевой промышленности, грузовых вагонов, тракторов, сельскохозяйственных машин, машин и оборудования для животноводства и кормопроизводства, экскаваторов, бумаги и некоторых других видов продукции.

Достигнут запланированный объем производства большинства товаров народного потребления: мяса, пищевой рыбной продукции, животного масла, цельномолочной продукции, консервов, швейных изделий, фарфоро-фаянсовой и майоликовой посуды, радиоприемных устройств, телевизоров, стиральных машин, мебели.

Вместе с тем не выполнены задания по добыче и первичной переработке нефти, выпуску ряда нефтепродуктов, производству деловой древесины, верхнего трикотажа, льняных тканей, кожаной обуви. Отдельные производственные объединения и предприятия не выполнили планы по производительности труда, себестоимости, накоплениям, выпускали продукцию, не пользующуюся спросом населения.

Улучшилось выполнение плана производства и поставок продукции в соответствии с заключенными договорами и нарядами. Однако договорные обязательства выполняются еще не полностью. Значительное отставание в их выполнении допущено объединениями и предприятиями министерств по производству минеральных удобрений, лесной, целлюлозно-бумажной и деревообрабатывающей промышленности, рыбного и плодоовощного хозяйства.

Продолжалось внедрение новой техники и технологии в промышленности. За 1 квартал на предприятиях установлено около 1.500 автоматических и механизированных поточных линий, переведено на комплексную механизацию и автоматизацию свыше 1.000 участков, цехов и производств, создано около 30 АСУ технологическими процессами, внедрено 465 металлорежущих станков с числовым программным управлением и почти 600 промышленных роботов.

Освоено производство 800 наименований новых видов продукции, в их числе экономичные профили проката, модификация нефтяных погружных унифицированных насосов, сверлильно-фрезерно-расточные станки с числовым программным управлением и автоматической сменой инструмента, плоскошлифовальные станки особо высокой точности, новые модели промышленных роботов, волоконно-оптические кабели для линий связи. Наращивался выпуск широкозахватных жаток для уборки зерновых культур, вычислительных комплексов для решения учетно-статистических и планово-экономических задач и новых моделей микро и мини ЭВМ, металлорежущего инструмента с износостойкими покрытиями и инструмента из синтетических и природных алмазов.

Сдан в эксплуатацию скоростной экспресс на линии Москва—Ленинград.

Однако предприятиями отдельных министерств задания по внедрению новой техники не выполнены.

Несколько улучшились технико-экономические показатели производства и качество продукции.

Трудовые коллективы промышленности развернули широкое социалистическое соревнование за выполнение и перевыполнение плановых заданий 1984 года, за сверхплановое повышение производительности труда на 1 процент и снижение себестоимости дополнительно на 0,5 процента.

ЦЕНТРАЛЬНОЕ СТАТИСТИЧЕСКОЕ УПРАВЛЕНИЕ СССР.

ДРУЖЕСКАЯ ВСТРЕЧА

27 апреля член Политбюро ЦК КПСС, секретарь ЦК КПСС М. С. Горбачев принял находившуюся в Советском Союзе по приглашению Верховного Совета СССР с официальным визитом делегацию Федерального собрания ЧССР во главе с членом Президиума ЦК КПЧ, председателем собрания А. Индрой.

На встрече было выражено обоюдное удовлетворение успешным развитием братской дружбы и всестороннего сотрудничества СССР и ЧССР, в основе которых лежит нерушимый союз КПСС и КПЧ.

М. С. Горбачев рассказал о ходе выполнения решений XXVI съезда партии, декабрьского (1983 г.), февральского и апрельского (1984 г.) Пленумов ЦК КПСС, об итогах первой сессии Верховного Совета СССР одиннадцатого созыва, остановился на узловых вопросах, которые в настоящее время решают КПСС и советский народ в области экономического и социального развития страны, совершенствования социалистической демократии и прежде всего работы Советов народных депутатов.

В беседе была подчеркнута важность активных, согласованных действий парламентариев социалистических стран в борьбе за мир, против военной угрозы, создавшейся по вине империалистических кругов США и их союзников по НАТО, особенно в связи с размещением в ряде западноевропейских государств американского ядерного оружия первого удара.

А. Индра выразил глубокую признательность за радушие и гостеприимство, оказанное чехословацким парламентариям в Советском Союзе. Он проинформировал о том, как решаются под руководством КПЧ задачи строительства развитого социалистического общества, о дальнейшем углублении чехословацко-советских парламентских связей, вносящих важный вклад в укрепление братских отношений между ЧССР и СССР, о борьбе чехословацкого народа за мир и международную безопасность.

Беседа прошла в обстановке сердечности и полного единства взглядов по всем затронутым вопросам.

(ТАСС).

УБЕРЕЧЬ ВСХОДЫ

СОВЕТЫ СПЕЦИАЛИСТОВ

Весна задержалась, но благодаря высокой материально-технической обеспеченности хозяйств, организованности всех партнеров агропромышленного комплекса удалось провести сев хлопчатника в сжатые сроки и на высоком агротехническом уровне. Завершают сев и хозяйства самой северной зоны — Каракалпакской АССР и Хорезмской области.

Там, где сев проведен в ранние сроки, появились полноценные всходы. Важно теперь их сохранить.

Специалистам РАПО, колхозов и совхозов, бригадирам и звеньевым нужно обследовать каждое поле и повсеместно добиться появления всходов.

На полях, где испытывается недостаток влаги, рекомендуется провести подпитывающий полив при строгом соблюдении технологии и экономном расходовании воды: на узкорядных посевах — через междурядье, а на широкорядных — в каждую борозду, расходуя не более 500—700 кубометров воды на гектар. Опытные поливальщики должны полив вести круглосуточно и одновременно по всем ок-арыкам орошаемой карты. По мере поспевания почвы следует приступить к культивации полным набором рабочих органов, правильной их расстановкой. Первую культивацию нужно проводить особенно тщательно и осторожно.

В ряде районов после дождей образовалась почвенная корка. Надо разрыхлить почву в течение двух-трех дней.

Культивацию нужно проводить дифференцированно. На полях, где с севом вносили гербициды, при отсутствии почвенной корки первую культивацию необходимо проводить так, чтобы сбоку каждого рядка оставалась нетронутой зона шириной 8—10 сантиметров.

Как проводить культивацию в различных условиях, подробно сказано в инструкциях. Но необходимы и консультации с местными специалистами, чтобы предупредить какие-либо ошибки.

Сейчас необходимо провести обсев краев, обочин и углов карт, ок-арыков и внутрикартовых оросителей. До начала прореживания агрономы колхозов и совхозов должны определить для каждого поля густоту стояния растений, дифференцируя ее в зависимости от почвы, уровня залегания грунтовых вод и сорта хлопчатника. Рекомендуется:

на луговых почвах с близким залеганием грунтовых вод, где в период вегетации развиваются мощные растения, для средневолокнистых сортов 110—120 тысяч растений на гектаре, для тонковолокнистых — 120—140 тысяч;

на типичных сероземах с глубоким залеганием грунтовых вод, а также на землях, подверженных заболеванию, для средневолокнистых — 120—130 тысяч, для тонковолокнистых — 140—150 тысяч растений;

на полях с маломощными почвами, где хлопчатник бывает низкорослым, для средневолокнистых — 140—150 тысяч, для тонковолокнистых — 150—160 тысяч растений на гектаре.

На посевах тонковолокнистого хлопчатника сорта «Ашхабад-25» с раскидистым кустом рекомендуется в зависимости от почвенных условий густота 85—100 тысяч растений на гектар.

Первую подкормку следует проводить в соответствии с планом применения удобрений и с учетом уже внесенных питательных веществ.

На участках, где под зябь или перед севом не дали фосфорные удобрения, необходимо внести на гектар 150—200 килограммов аммофоса в смеси с 50—70 килограммами аммиачной селитры. Там, где удобрения не вносились одновременно с севом, вносят 40—50 килограммов азота, 120—150 килограммов аммиачной селитры или 80—100 килограммов мочевины на гектар.

В первую подкормку удобрения вносят сбоку рядка на расстоянии 15—18 и на глубину 10—12 сантиметров.

В хозяйствах, где имеется перепревший навоз, его нужно внести одновременно с минеральными удобрениями из расчета на каждый килограмм азота 2—2,5 килограмма навоза-сыпца.

Во всех областях есть опасность накопления озимой совки в местах ее постоянного обитания, но наибольшая — в Ташкентской, Ферганской и Кашкадарьинской областях, где уже начались лет бабочек, яйцекладка и отрождение гусениц. В первой декаде мая гусеницы достигнут опасного возраста, а этот период будет совпадать со всходами хлопчатника. В конце мая озимая совка будет угрожать полям в Хорезмской области, где много ее выявлено.

Периодически выпадающие осадки способствовали интенсивному накоплению и расселению тли на сорной растительности. В Ташкентской, Сырдарьинской, Джизакской, Ферганской, Самаркандской и Андижанской областях существенный вред могут причинять в период всходов тля, а с установлением постоянных температур — трипсы.

Надо систематически и тщательно обследовать все посевы, выделив по одному обследователю на 50 гектаров, обучить их выявлению вредителей и ведению полевых журналов наблюдения. Обнаружив очаг заражения, нужно применить в первую очередь биологический метод борьбы, используя трихограмму и дендробациллин. Трихограмму применять в период яйцекладки озимой и других подгрызающих совок из расчета 200 тысяч на гектар путем трехкратного выпуска: в начале яйцекладки — 60 тыс. особей, через 5—7 дней—80 тыс. и еще через 5—7 дней — 60 тыс. особей на гектар.

При обнаружении на посевах хлопчатника особо опасной численности гусениц, подгрызающих совок обработать посевы раствором хлорофоса из расчета 1,5—1,8 килограмма на гектар при помощи ПГС. При обнаружении гусениц старших возрастов применять отравленную жмыховую приманку из расчета 3 килограмма хлорофоса на 100 частей приманочного вещества. Норма расхода приманки 60 килограммов на гектар.

Против тлей, трипса и паутинного клеща производить обработку препаратами БИ-58 из расчета 1,5—2,0 килограмма, антио — 2—2,5, акрекс — 2—2,5 килограмма на гектар.

Обрубку шелковицы вокруг полей на выкормку шелкопряда проводить в первую очередь там, где отмечены очаги заражения вредителями, а затем провести химическую обработку.

Рекомендации подготовлены сотрудниками Министерства сельского хозяйства Узбекской ССР и научными работниками СоюзНИХИ, САИМЭ и САНИИЗР.

Самые сложные детали для тепловозов поручают изготовить фрезеровщику заготовительного цеха механического отдела тепловозного депо Ташкент В. Каргапольцеву. При отменном качестве работы он перевыполняет нормы выработки.
Фото В. СИРОТКИНА.

ТРУДОВОЙ РАПОРТ

Коллективы предприятий местной промышленности Узбекской ССР, претворяя в жизнь решения XXVI съезда КПСС и апрельского (1984 г.) Пленума ЦК КПСС, широко развернув социалистическое соревнование по достойной встрече 60-летия образования Узбекской ССР и Компартии Узбекистана, досрочно, 27 апреля, выполнили план четырех месяцев по объему товарной продукции.

До конца месяца сверх плана будет выпущено продукции на 7 млн. рублей.

(УзТАГ).

Учеба кадров

В Институте повышения квалификации руководящих партийных и советских кадров Академии общественных наук при ЦК КПСС завершилась учеба вновь избранных секретарей ЦК компартий союзных республик, крайкомов, обкомов партии, ведающих вопросами промышленности и строительства, первых секретарей горкомов партии областных, краевых и республиканских центров. Они изучали актуальные вопросы теории и практики совершенствования развитого социалистического общества, международной деятельности КПСС и Советского государства, организаторской и идеологической работы партийных комитетов, вытекающие из решений XXVI съезда КПСС, последующих Пленумов ЦК КПСС, положений и выводов, содержащихся в докладах и выступлениях товарища К. У. Черненко.

Большое внимание было уделено вопросам экономической политики КПСС на этапе развитого социализма, совершенствованию управления народным хозяйством, деятельности партийных комитетов по мобилизации трудящихся на повышение эффективности и качества работы, ускорение научно-технического прогресса, развитие социалистического соревнования за успешное выполнение планов четвертого года и пятилетки в целом. Важное место в учебе заняли вопросы осуществления в ряде отраслей народного хозяйства крупномасштабных экономических экспериментов, роста производительности труда, снижения себестоимости выпускаемой продукции, укрепления социалистической дисциплины труда. Перед слушателями выступили заместитель Председателя Совета Министров СССР, председатель ГКНТ Г. И. Марчук, заведующие отделами ЦК КПСС И. Н. Дмитриев, Ф. И. Мочалин, И. И. Сахнюк, К. С. Симонов, В. С. Фролов, И. П. Ястребов, первые заместители и заместители заведующих отделами ЦК КПСС Б. И. Гостев, В. Г. Захаров, В. И. Лобусов, И. И. Скиба, Ю. В. Петров, В. М. Фролышев, Б. С. Семенов, первый заместитель председателя Комитета партийного контроля при ЦК КПСС И. С. Густов, министры и председатели Государственных комитетов СССР Б. В. Бакин, Н. Т. Глушков, Г. Д. Колмогоров, А. И. Майорец, М. С. Шкабардня, В. В. Федорчук, первый заместитель министра промышленности строительных материалов СССР Н. П. Кабанов, первый заместитель председателя Госкомтруда СССР Л. А. Костин, заместитель министра финансов СССР Л. Е. Бабашкин, профессора Академии общественных наук при ЦК КПСС.

Состоялись встречи слушателей в отделах ЦК КПСС. Они ознакомились с опытом работы Московского городского и областного комитетов партии, ряда министерств и ведомств, научно-исследовательских институтов, промышленных предприятий и строительных организаций, побывали на отраслевых выставках. Слушатели присутствовали на торжественном заседании, посвященном 114-й годовщине со дня рождения В. И. Ленина, в Кремлевском Дворце съездов.

МЕЖДУНАРОДНАЯ ИНФОРМАЦИЯ

НОВОСТИ. СОБЫТИЯ
ТАСС СООБЩАЕТ:
ХРОНИКА. ФАКТЫ

ИЗДАНО ВО ФРАНЦИИ

ПАРИЖ. «Дорогой мира и созидания» — так называется выпущенная на французском языке парижским издательством «Пергамон пресс Франс» книга, в которую вошли теоретические труды, статьи, речи и выступления члена Политбюро ЦК КПСС, Председателя Совета Министров СССР Н. А. Тихонова. В них поднимаются проблемы теории и практики построения развитого социалистического общества в нашей стране, вопросы международного экономического сотрудничества и социалистической интеграции, раскрывается мирная направленность советской внешней политики.

Этой книгой, изданной массовым тиражом, мы завершаем выпуск серии «Марксизм-ленинизм», в которой публикуются основополагающие документы советской внешней и внутренней политики, статьи и речи руководителей КПСС и Советского государства, заявил в беседе с корр. ТАСС президент издательства Р. Максвелл. Французская общественность с большим вниманием и интересом знакомится с советской действительностью, позицией СССР по вопросам прекращения гонки вооружений, оценкой отношений между Востоком и Западом и рядом других ключевых вопросов современности.

Издательство «Пергамон пресс Франс» считает, отметил Р. Максвелл, что книги серии «Марксизм-ленинизм» служат делу развития международного взаимопонимания и прогресса, являются прекрасным пособием для всех тех, кто стремится сохранить мир на нашей планете.

ВИЗИТ РЕЙГАНА В КИТАЙ

ПЕКИН. Здесь состоялась встреча Председателя КНР Ли Сяньняня с президентом США Р. Рейганом, который прибыл в Китай с официальным визитом. Как сообщил представитель Белого дома, Председатель КНР в ходе беседы с президентом США заявил, что отношения между двумя странами будут развиваться, несмотря на наличие разногласий. Со своей стороны Р. Рейган сказал, что «сфера согласия между двумя странами гораздо шире, чем сфера их разногласий».

Сегодня в Пекине начались переговоры между премьером Госсовета КНР Чжао Цзыяном и президентом США. В переговорах участвуют также министр иностранных дел КНР У Сюецянь и госсекретарь США Дж. Шульц. Как заявил китайский официальный представитель, в ходе переговоров обсуждался широкий круг международных проблем. Чжао Цзыян выразил надежду на то, что США прекратят дальнейшее размещение ядерных ракет средней дальности в Западной Европе, а Советский Союз прекратит осуществление ответных мер, и обе стороны возобновят переговоры. Как известно, именно американская сторона, приступив к размещению своих ракет в Европе, сорвала переговоры, целью которых было ограничить и существенно сократить ядерные вооружения. Устранение созданных ею препятствий (что устранило бы и необходимость советских ответных мер) открыло бы путь к выработке взаимоприемлемой договоренности.

Как сообщает агентство Синьхуа, Рейган заверил Чжао Цзыяна в том, что «США никогда не пойдут на подписание с Советским Союзом соглашения о сокращении или уничтожении ядерных вооружений в Европе, если останутся нетронутыми советские ракеты, размещенные в Азии».

Безосновательно притягивая Азию к переговорам по ограничению ядерных средств средней дальности в Европе, он тем самым еще раз подтвердил милитаристский курс администрации США и ее нежелание искать договоренности с Советским Союзом на основе равенства и одинаковой безопасности. Известно, что ракеты, о которых упомянул президент США, нужны Советскому Союзу для того, чтобы обезопасить себя от размещенного в азиатско-тихоокеанском регионе американского оружия средней дальности, которым накрывается вся азиатская часть СССР.

ВАШИНГТОН. Средства массовой информации США продолжают широко комментировать пребывание Рейгана в Китае, подчеркивая, что оно носит ярко выраженный характер предвыборного шоу. «Американские официальные лица не скрывают, что нынешний визит преследует цель помочь ему в переизбрании на предстоящих в ноябре президентских выборах, — отмечает телекомпания Си-би-эс. — Они надеются, что его образ ястреба будет смягчен». «Первичными выборами в Пекине» назвала поездку Рейгана газета «Вашингтон пост», отметившая, что Рейган стал «третьим по счету консервативным республиканским президентом, начавшим свою кампанию за переизбрание в Пекинском аэропорту». Наблюдатели не без иронии отмечают, что ради этого Рейган даже пожертвовал на какое-то время своими архиреакционными консервативными «убеждениями» и «принципами». «На обеде, устроенном в его честь, Рейган поднял тост за Китай — тот самый Китай, который он на протяжении десятилетий поливал грязью», — саркастически заметило американское телевидение.

ВЕСТИ С РАЗНЫХ ШИРОТ

● ТЕРРОРИЗМ

▲ Варварское преступление империализма в Уамбо, где в результате организованного ЦРУ США взрыва погибли мирные граждане, — звено в цепи подрывных актов, направленных на свержение правительства МПЛА — Партии труда и установление в Анголе прозападного режима, пишет газета «Жорнал ди Ангола». Именно секретные службы США и ЮАР регулярно забрасывают на территорию Анголы вооруженные банды из террористической группировки УНИТА для проведения подобных диверсионных акций.

● МОШЕННИЧЕСТВО

▲ Многонациональные компании, активизировавшие деятельность в Египте после провозглашенной прежним президентом Садатом политики «открытых дверей», утаивают данные о своих доходах от правительства АРЕ. Как сообщает газета «Аль-Вафд», иностранные корпорации по производству освежающих напитков, прежде всего кока-кола, за последние четыре года не «доплатили» в казну 11 млн. египетских фунтов. Газета напоминает, что размеры и порядок выплаты налогов были точно определены при заключении контрактов. Налоговое управление АРЕ подтвердило этот факт. Министр финансов АРЕ Салах Хамед обвинил иностранные компании в уклонении от уплаты налогов и потребовал привлечь их к судебной ответственности.

● БОЕВЫЕ ОПЕРАЦИИ

▲ Патриотические силы Сальвадора продолжают проводить успешные боевые операции против войск антинародного проамериканского режима. Как сообщает радиостанция повстанцев «Венсеремос», отряды Фронта национального освобождения имени Фарабундо Марти выбили карателей из населенных пунктов Санта-Крус-Мичапа, Лимон и Мирафлорес в департаменте Кускатлан. Противник понес потери в живой силе и технике.

● ПОДРЫВНЫЕ АКЦИИ

▲ Подрывные акции сепаратистов в Пенджабе ведут к обострению обстановки в этом стратегически важном штате Индии, заявил в парламенте государственный министр внутренних дел П. Венкатасубайа. Он указал, что правительство принимает все необходимые меры для нормализации положения в этом районе. Индийская печать подчеркивает, что деятельность пенджабских раскольников поддерживается из-за рубежа. Как сообщает еженедельник «Нью уэйв», данные радиоперехвата сеансов связи одной из экстремистских групп показали, что она поддерживает контакт с созданными на территории Пакистана лагерями по подготовке террористов и диверсантов, откуда они забрасываются в Пенджаб.

ОН И СЕЙЧАС БОЕЦ

ЧЕЛОВЕК И ЕГО ДЕЛО

Рахиму было семнадцать, когда началась война. В ноябре сорок второго призвали в армию. Воевал в 68-й гвардейской дивизии. Участвовал в форсировании Дона, освобождал Харьков, Днепродзержинск, Кривой Рог. Дважды был ранен, и после госпиталя возвращался в строй. В боях за Будапешт получил третье, тяжелое ранение. Полтора года врачи боролись за его жизнь. И выжил-таки солдат.

С почестями встречали кошкупырцы воина-победителя. Предлагали отдохнуть. Отказался — не в характере Рахима отсиживаться на завалинке, пошел работать на ферму.

За сорок лет бывший воин передал многим своим ученикам и профессиональное мастерство, и то горение, без которого никакой труд, в том числе и труд животновода, не может принести человеку радости и удовлетворения.

В 250 километрах от Кошкупыра есть Кызылджарский массив. Некоторые хозяйства Кошкупырского района содержали там свой скот.

Нелегко было ездить в те края и здоровому человеку, а каково было ему, с больной ногой! Но не испугался — ни летней жары, ни назойливых комаров, ни пронзительных ветров зимой. Жили в палатках и камышовых домах-времянках, но свое дело справляли.

Шли годы. Крепчало сельское хозяйство. Задумался ветеран над тем, как увеличить отдачу на каждый рубль, вложенный в развитие животноводства, как быстрее и больше дать мяса на стол трудящихся.

В семьдесят восьмом прослышал Машарипов, что в колхозе имени Ленина Ташаузского района Туркменистана, граничащего с Кошкупырским, разводят уток. Мол, там за 55—60 дней птица набирает вес до двух килограммов. Машарипов, будучи тогда заместителем начальника районного сельхозуправления, с группой специалистов отправился туда. Осмотрели фермы, беседовали с птичниками. Вернувшись в Кошкупыр, поделились впечатлениями в райкоме партии, высказали свои соображения. Там поддержали идею. Организацию птицеводческого хозяйства возложили на Машарипова.

Съездил он в Канибадамский район Таджикистана, на Комсомольскую птицефабрику в Кустанайской области Казахстана, в Орехово-Зуево. Знакомился с организацией дела и привез в общей сложности около семидесяти тысяч утиных яиц. В конце 1978 года на Кошкупырской утководческой ферме, созданной на межколхозной откормочной базе, маточное стадо составляло 6 тысяч птиц. Государству сдали 25 тонн мяса. Через год — 118 тонн.

Хозяйство разрасталось. И в 1980 году был создан Кошкупырский птицеплемрепродуктор. А Р. Машарипову сказали:

— Вы создавали хозяйство, вам и руководить.

В том же 1980 году хозяйство удвоило сдачу мяса государству по сравнению с предыдущим годом. На три года одиннадцатой пятилетки кошкупырским утководам планировалось реализовать 690 тонн мяса, 3.700.000 яиц. Продано государству 1.012 тонн мяса, 4.276.000 яиц. Хозяйство рентабельное. В 1982 году чистая прибыль составила 78 тысяч рублей. В 1983-м — она превысила 100 тысяч. Средняя заработная плата рабочего увеличилась.

— Племрепродуктор сейчас рассчитан на 25 тысяч голов родительского стада, — говорит директор. — Будем расширять. Проектно-сметная документация готова. Уже построили шесть утятников — каждый на 3,5 тысячи голов. Сооружаем жилье. Построим еще 16 утятников, убойный цех, инкубаторий на 10 инкубаторов, котельную, административное здание, магазин и другие объекты, подведем газ и воду. В 1984 году планируем освоить свыше миллиона рублей.

И все же недавно, в кои веки, этот беспокойный человек отправился в Трусковец подлечиться. Только стал было привыкать Рахим-ака к роли отдыхающего — телеграмма. Пока искал очки, разволновался, подумал: «Что-то случилось дома. Знать, придется собираться в дорогу». А оказалось: ему присвоили звание «Заслуженный наставник молодежи республики». Приятно. Его ученики сейчас трудятся на ответственных постах.

А один из учеников Ш. Алимов, возглавивший Ханкинский филиал племрепродуктора, поздравил своего учителя в Трусковце, потому что находился вместе с Машариповым на отдыхе. Не скупился на благодарности в адрес своего наставника Шакир Алимович:

— Учился у него. И люди с нашего филиала ехали в Кошкупыр, в головное хозяйство, обучались инкубированию утят, присматривались ко всем тонкостям ухода за водоплавающей птицей.

Чувствуется, отличную школу прошли ханкинцы в Кошкупыре, в хозяйстве Машарипова. В 1981 году Ханкинский филиал сдал 100 тысяч утиных яиц и 35 тонн мяса. На следующий год поставил государству 150 тысяч яиц и 83 тонны мяса, а в 1983-м — 180 тысяч яиц и 100 тонн мяса — значительно больше, чем планировалось.

Недавно ханкинцы (с 1982 года на базе филиала создана Ханкинская инкубационная птицеводческая станция) взялись за новое дело — разведение гусей. Завезли из Краснодара яйца. Сейчас маточное поголовье — 10 тысяч птиц. В плане на 1984 год значится: сдать государству 80 тонн мяса, 100 тысяч яиц (гусиное яичко — «золотое» — будет реализоваться в другие хозяйства республики только для инкубирования). А обязуются ханкинцы сдать 200 тонн птичьего мяса и 200 тысяч яиц. Представьте себе масштабы! А непосредственно на производстве занято всего 20 человек. Хозяйство высокорентабельное, хотя на фермах еще нет полной механизации. В проекте — сооружение гусеводческого комплекса мощностью 1.000 тонн мяса в год.

Так разрастается дело, начатое коммунистом Рахимом Машариповым, ясно представляющим себе, что требует от него Продовольственная программа.

Г. ПИЛИПЕНКО.
Спец. корр. «Правды Востока».
Хорезмская область, Кошкупыр — Ханки.

● СЕГОДНЯ — ВСЕМИРНЫЙ ДЕНЬ ПОРОДНЕННЫХ ГОРОДОВ

СОТРУДНИЧЕСТВО

В связи с этой датой исполнительный комитет Ташкентского городского Совета народных депутатов от имени жителей столицы Узбекской ССР направил сердечные приветствия Всемирной федерации породненных городов, всем городам мира и их населению с пожеланиями успехов в благородном деле сплочения людей на гуманной основе равенства, взаимопонимания и сотрудничества.

Всемирная федерация теперь объединяет свыше трех тысяч городов из 60 стран, вносит свой неоценимый вклад в достижение прочного мира и дружбы между народами.

Ташкент один из первых в Советском Союзе включился в это движение. Его побратимами стали столица Туниса — Тунис, столица Ливии — Триполи, марокканский город Марракеш, американский город Сиэтл, Скопье в Югославии, Патиала — в Индии и Карачи — в Пакистане.

С ними Ташкент установил братские отношения, развивающиеся и крепнущие год от года. Особенно характерны в этом отношении связи Ташкента с его побратимами в арабских странах. Тунис выразил желание породниться с Ташкентом еще в 1961 году. С тех пор дружеские отношения между двумя столицами приобретают все новые формы. Естественным выражением этих связей стало подписание совместного коммюнике о культурном обмене и сотрудничестве. Важным было решение проводить недели городов-побратимов каждые два года. Впервые неделя Туниса в Ташкенте состоялась в сентябре 1979 года.

В свою очередь выезжали в Тунис и представители Ташкента. В 1981 году с большим успехом прошла в Тунисе неделя Ташкента. В следующем году в Тунисе выступала лучшая футбольная команда Узбекистана «Пахтакор».

Нынче исполком Ташгорсовета готовится к проведению второй недели Ташкента в Тунисе. Предусмотрены фотовыставка, посвященная 2000-летию Ташкента, выступления лекторов и узбекских артистов, демонстрация кинофильмов и блюд узбекской кухни, выставки изделий мастеров художественных промыслов, книг и национальных костюмов. Вот далеко не полный перечень всего намеченного.

Успешно прошел визит делегации Ташкента в город-побратим Триполи летом прошлого года. Во время пребывания в Ливии подписано соглашение о реализации программы сотрудничества между городами-побратимами. Одним из пунктов его было решение ежегодно 2 июня отмечать «день Ташкента» в Триполи и «день Триполи» в Ташкенте. В этот день над зданиями муниципалитета Триполи и горсовета Ташкента будут подняты флаги городов-побратимов, демонстрироваться выставки и кинофильмы, рассказывающие о жизни и успехах жителей городов. Достигнуто также соглашение о создании в обоих городах комитетов городов-побратимов, которые призваны заниматься вопросами подготовки и проведения дней культуры, фестивалей и выставок народного творчества, спортивных соревнований. Нынче ожидается ответный визит в Ташкент делегации Триполи во главе с мэром города г-ном Мохамедом аль-Хувейди.

Недавно в Ташкенте побывала делегация американского города-побратима Сиэтл во главе с г-ном Элдоном Бэллом. Активисты этого города, выступающего против угрозы ядерной войны, собрали 42 тысячи подписей жителей Сиэтла и его пригородов в защиту мира. В исполком Ташгорсовета приходят десятки писем от преподавателей университета в Сиэтле, школьных учителей, врачей, студентов, воспитателей детских садов и домохозяек с просьбами подробнее рассказать о нашей республике, жизни и труде жителей Ташкента. Воспитанники американского детского сада прислали свои рисунки и приветствия нашим детям. А наши ребята направили в ответ свои работы, рисунки и аппликации.

В марте в Ташкенте проходил традиционный праздник искусств «Санъат байрами». По приглашению исполкома Ташгорсовета в нем приняли участие представители города Скопье. Гости из Югославии передали приглашение направить делегацию Ташкента для участия в фестивале детской песни «Золотой Соловьенок». В четвертый раз дети Ташкента будут участвовать в таком фестивале.

Стало доброй традицией оформление уголков и витрин городов-побратимов. Совместно с Узбекским обществом дружбы и культурной связи с зарубежными странами исполком Ташгорсовета в адреса муниципалитетов городов-побратимов направил фотовыставки, посвященные 2000-летию нашего города, наборы грампластинок с записями узбекской народной музыки, журналы и брошюры, рассказывающие о различных сторонах жизни народа, книги узбекских писателей и поэтов, образцы народно-прикладного искусства. В исполкоме Ташгорсовета установлена витрина с сувенирами, привезенными в Ташкент делегациями из городов-побратимов.

Накануне Всемирного дня породненных городов в Ташкенте открыта новая фотовитрина «Жизнь городов-побратимов». На днях мы направили телеграмму в Индию, поздравили жителей города-побратима Патиала с успешным завершением совместного космического полета советско-индийского экипажа. Один из членов экипажа — Р. Шарма — уроженец города-побратима.

Успешное развитие связей между Ташкентом и его городами-побратимами отметил в речи на X конгрессе президент Всемирной федерации породненных городов. Эта высокая оценка не может не радовать ташкентцев, искренне стремящихся к развитию и укреплению дружбы со всеми народами.

З. АХМЕДОВА.
Старший референт отдела внешних связей исполкома Ташгорсовета.

"ПРАВДЕ ВОСТОКА" ОТВЕЧАЮТ

«ОКНАМИ В БУДУЩЕЕ»

Под таким заголовком в номере за 13 марта был опубликован материал нашего корреспондента, в котором ставились проблемы дальнейшего развития города Ленинска Андижанской области. Редакция получила официальный ответ за подписью первого секретаря Ленинского городского комитета КП Узбекистана Т. Ходжикосимовой, в котором, в частности, говорится, что городской комитет партии, трудовые коллективы предприятий, учреждений и организаций обстоятельно обсудили статью.

Вопросы строительства и досрочного ввода завода тракторных прицепов, филиала Андижанского хлопчатобумажного комбината, жилых домов, учебных корпусов для индустриального техникума, ГПТУ-123, пионерского лагеря, детских садов, школ, объектов соцкультбыта, проблемы энерго- и водоснабжения постоянно находятся в центре внимания партийных и советских органов города. Многие из них уже решены. Завершается строительство канализационной системы и третьей очереди водовода, отчуждены земельные участки под строительство индустриального техникума, ГПТУ-123, общежития на 400 мест для учащихся медучилища. Намечены меры по обновлению линий электропередач и увеличению емкости телефонной автоматической станции на 1.000 номеров. Большая работа проводится на благоустройству и озеленению города.

Труженики города полны решимости превратить Ленинск в образцовый коммунистический город.

«ИМПРЕССИОНИСТЫ С БТФ»

В фельетоне под таким заголовком, опубликованном 21 февраля, критиковались работники Бухарской трикотажной фабрики за выпуск изделий с производственными дефектами. Как сообщил редакции директор фабрики И. Фазылов, фельетон обсуждался на открытых партийных собраниях в производственных цехах, а также на заседании совета директора с участием руководителей цехов и служб, активистов партийных и профсоюзных организаций подразделений.

Факты, изложенные в фельетоне, признаны в основном правильными. Разработаны и осуществляются мероприятия, направленные на улучшение качества изделий детского ассортимента. Бухарская городская прокуратура привлекла виновных в выпуске недоброкачественной продукции к материальной ответственности. На главного инженера предприятия Р. Вахабова, начальника производственного отдела Х. Уракова, других сделаны денежные начеты.

Вместе с тем в ответе указывается, что комбинезон модели 1—81, артикул 6576149, о котором шла речь в фельетоне, разработан Ташкентским филиалом Всесоюзного научно-исследовательского института текстильной промышленности в декабре 1980 года. Образец его с технической документацией рассмотрен на художественно-техническом совете Министерства легкой промышленности Узбекской ССР. Кроме того, к пошиву и реализации комбинезона, который невозможно надеть, фабрика приступила после согласования с республиканской базой «Узторгодежда».

Таким образом, руководство Бухарской трикотажной фабрики приглашает разделить ответственность за выпуск вышеупомянутого комбинезона с названными организациями.

ГАСТРОЛИ ЛЕНИНГРАДСКОГО ТЕАТРА ЮНЫХ ЗРИТЕЛЕЙ

На снимках: сцена из спектаклей «Открытый урок» (А. Введенская и С. Кирсанов), «Вокруг площади» (заслуженный артист РСФСР Н. Иванов и И. Овадис), «На два голоса» (Л. Михайловский и Н. Боровкова).

Фото К. РОМЕЕВА.

ВОСПИТАНИЕ ЧУВСТВ

Легко давать советы. Труднее следовать им. Просто советовать, как воспитывать чужих детей. Куда сложнее сделать людьми собственных. «Будь честным, будь справедливым, будь чутким...» Святые истины обесцениваются, затираются, становятся дежурными фразами. Явственно ощутимое стремление вернуть этим истинам их первоначальную суть, раскрыть их простой и сокровенный смысл, их подлинную ценность для всех нас — и детей, и взрослых — таково первое впечатление от спектаклей Ленинградского театра юных зрителей.

Театр не декларирует своей целью решение сложных проблем современности. А на деле, всем творчеством решает самую, может быть, главную задачу искусства и времени — сделать человека лучше. Эта его цель позволяет вопреки сложившейся традиции говорить в одной статье о разных по теме, жанру и стилистике спектаклях — ведь в данном случае важнее не то, что отличает драму истории «Вокруг площади» от сказки «Бемби», или драматические дуэты «На два голоса» от представления взрослым о детях «Открытый урок». Важно то, что объединяет эти спектакли, каждый из которых — неотъемлемая часть театрально-педагогической программы, осуществляемой коллективом во главе с народным артистом РСФСР З. Я. Корогодским.

Для самого Корогодского театральное и педагогическое составляют неразрывное целое. Его высказывания о роли и предназначении театра в формировании личности, о своеобразии театра юных зрителей предельно точно, конкретно воплощаются в его спектаклях. И в этом можно усмотреть первый урок, данный театром, — урок нравственный, когда высокие слова не расходятся с делом. Хотя Корогодский избегает громких слов. Точно так и спектаклям театра органически чуждо нудное морализирование.

На спектакле «Вокруг площади», поставленном режиссером С. Митиным по пьесе В. Голлера, вспоминаются слова Ленина: «Декабристы разбудили Герцена».

Повествуя о славной и трагической странице русской истории, спектакль устремлен в нашу современность — осознанием пробуждающихся в сердцах и умах юных героев гражданских чувств и мыслей. Восстание на Сенатской площади, его жестокое подавление и последовавшее затем разбирательство, породившие брожение в умах юнкеров морского корпуса, — исторический фон спектакля. На семнадцатилетних юношей, воспитанных в казарменном режиме царской России, залпы на площади обрушили жизненно важные вопросы чести, совести, долга. Ответ на один из таких вопросов завершает спектакль: «Что вы собираетесь делать дальше? — Думать». Выстраданный ответ. Подготовленный всем ходом событий.

Упорные, подчас мучительные поиски выстраданных, но своих собственных ответов на вопросы бытия... Убежденность театра, что только в этих блужданиях, заблуждениях, внезапных озарениях истиной может выплавиться настоящая личность — и есть та часть его программы, где смыкаются столь непохожие спектакли, как «Вокруг площади» и «Бемби».

Удивительный это спектакль — «Бемби». Поэтическая сказка Ф. Зальтена о пытливом олененке Бемби, выросшем в мудрого Вожака, обретает на сцене символический смысл — несет мысль о красоте и трагичности жизни. Мир и ты в этом мире, прекрасном и таинственном, щедром и опасном. Что несет он маленькому олененку, в первый раз вставшему на дрожащие ножки и пугливо оглядывающемуся вокруг? Спектакль, как и умудренный жизнью Вожак, не дает готовых ответов. Смотрите, судите, размышляйте — это жизнь.

Для кого этот спектакль? Для детей, гипнозабвенно погружающихся в сказочный мир животных? Для подростков, когда впервые начинаешь задумываться, что такое добро и зло, свобода и рабство, любовь и ненависть? Для юных, стоящих у порога большой, манящей, но во многом такой непонятной жизни? Или для взрослых, которые со счастливым удивлением открывают для себя кристальную чистоту и первоначальный смысл слов «пробуждение детства»? «Бемби» предназначен для ребят двенадцати — четырнадцати лет. Но сам театр, искусство его режиссера и актеров делают этот спектакль о постижении жизни одинаково захватывающим для зрителей всех возрастов.

Трудно избежать искушения говорить о том, как, какими средствами режиссер и актеры вызывают у зрителей ни с чем не сравнимую очищающую радость искреннего сопереживания. Но это предмет особого разговора. Сейчас же, вероятно, правомерно сказать о главном, что составляет особую притягательную силу, особое значение показанных спектаклей. Ненавязчиво, но последовательно и настойчиво театр проповедует деликатность чувств. Возможно, устаревшее «проповедует» — не совсем точное определение для таких ярких и живых спектаклей, как «На два голоса» и «Открытый урок», но именно оно сутью своей выражает то бережное и заботливое отношение к непреходящим ценностям в человеческих взаимоотношениях, ростки которых театр взращивает в душах своих зрителей.

В невнимании, в эгоистической глухоте к чувствам других, в болезненной ранимости человеческих душ — детских и взрослых — видит театр одну из болевых точек времени.

Как часто в сутолоке обыденности мы бываем до безразличия равнодушны друг к другу, как часто, сосредоточенные лишь на собственных интересах, даже не пытаемся понять заботы и переживания близких нам людей. В каждой из шести новелл спектакля «На два голоса» — иронически-шутливой, или проникновенно-грустной, или тревожно-щемящей, как «Рудольфио», вбирающий в себя драматическую кульминацию спектакля, — не просто кусочек частной жизни. Все эти эпизоды объединены болью театра, его озабоченностью, душевным непониманием людей друг друга. Потому подчас в этой атмосфере задушевности и мягкого юмора вдруг с холодком в душе узнаешь в персонажах черты самого себя. И, заново открывая для себя знакомую истину, что «любовь не вздохи на скамейке», начинаешь понимать, как тонко и деликатно обезоружил тебя театр простотой, непосредственностью, юмором, как раскрыл твою душу и вложил в нее зернышки доброты и сочувствия.

Это тоже важный принцип театра — с улыбкой говорить о серьезном, даже очень серьезном.

Улыбка эта бывает ироничной, грустной, веселой, лукавой, но никогда не бывает злой. Так искрится веселой улыбкой спектакль «Открытый урок». Герои спектакля — это и сам режиссер, и актеры театра, какими они были в детстве и какие они сейчас, и многие знакомые им и незнакомые дети и взрослые.

Юмор и смех царят на этом спектакле. Смех удивления, изумления и узнавания, сожаления и грусти, смех радости от общения с миром детства, увиденным наблюдательными и добрыми глазами З. Корогодского и глазами его актеров.

И с совсем уже детским чувством сожаления, что кончился этот веселый и умный спектакль, а хочется смотреть еще и еще, уходим мы из театра. Из театра, чье живое и честное искусство учит и радует всех нас — и детей, и взрослых. Театра, каждый спектакль которого можно назвать открытым уроком — уроком «доброго ума и умного сердца».

И. МУХТАРОВ.
Кандидат искусствоведения.

● ПОСЛЕ СУДЕБНОГО РЕШЕНИЯ ●

ИСТОРИЯ ОДНОЙ ТЯЖБЫ

События в этой истории развивались так же стремительно, как пробег воздушного лайнера по взлетной полосе. Сравнение представляется тем более уместным, что все ее герои имеют прямое отношение к авиации.

...В тот вечер Петру Кузьмичу Пшеничному вручили премию и грамоту о присвоении почетного звания ветерана Узбекского управления гражданской авиации. Участник Великой Отечественной войны, отличник Аэрофлота, Петр Кузьмич тридцать семь лет проработал на авиатехнической базе Ташкентского авиапредприятия. Друзья, коллеги, поздравлявшие старейшего работника, и не подозревали, какой «сюрприз» ожидает его дома. Едва Пшеничный переступил порог, как домочадцы огорошили документом, подписанным начальником ведомственного ЖКО С. Рукавкиным:

«В целях упорядочения обеспечения жилой площадью по санитарным нормам и изъятия излишней жилой площади предлагаем вам отдельную двухкомнатную квартиру по адресу: городок аэропорта, дом 82, кв. 19, площадью 28,2 кв. м. Дать ответ в трехдневный срок. В случае несогласия к вам будут применены меры административного воздействия».

Меры вскоре последовали. Пришла повестка из народного суда Сергелийского района. Вопрос ставился о принудительном выселении с предоставлением другой квартиры. Администрация, вчера чествовавшая своего ветерана, сегодня затеяла с ним тяжбу. Из-за чего?

Петр Кузьмич, его жена Прасковья Васильевна и сын Володя с 1957 года жили в городке аэропорта, в доме № 25. Занимали в четырехкомнатной квартире две комнаты общей площадью 30,8 квадратных метра. В двух других комнатах за это время сменилось семь жильцов. По существу, квартира была «коммуналкой». Сменялись жильцы, а ремонтом квартиры и подсобок, естественно, занималась семья Пшеничных.

В августе 1980 года у Пшеничных появились очередные соседи — супруги Р. Аблаева и Б. Клейман с детьми. Основанием для их вселения служило лишь решение объединенного профкома авиапредприятия. Сергелийский райисполком не выдал им ордер в связи с запретом подселения. Аблаева и Клейман жили без прописки. Участковый милиционер несколько раз налагал штрафы. Оплачивала их... администрация.

В конце концов было принято решение: предоставить Аблаевой — Клейману и Пшеничным две отдельные квартиры.

Семья Аблаевой и Клеймана дала письменное согласие на переселение. Пшеничные переезжать отказались.

Руководство авиапредприятия не ожидало такого поступка от Петра Кузьмича. Тридцать семь лет проработал человек в коллективе без единого конфликта. И вдруг (кто бы мог подумать!) начал борьбу за излишки жилой площади.

Оставим пока в стороне правовую суть конфликта — о ней речь ниже.

Что же руководило Петром Кузьмичом Пшеничным, когда он, мягкий, миролюбивый человек, вдруг избрал не свойственную ему линию поведения? Никогда не замечали за ним собственнических устремлений, а теперь он отстаивал возможность жить семьей из трех человек в четырех комнатах.

Руководство авиапредприятия не интересовали побуждения Пшеничного. И напрасно. Ему как раз хотелось, чтобы им, его женой, сыном, поинтересовались. Петр Кузьмич считает, что долголетней безупречной работой заслужил на это право...

Никогда за всю жизнь не было у семьи Пшеничных нормальных квартирных условий. Снова и снова обращались они в профсоюз с просьбой закрепить за ними всю квартиру. Снова и снова их уговаривали. Потерпите, сын вырастет, женится, тогда и будете жить своей семьей — нянчить внуков.

Поэтому Пшеничные соглашались на подселение.

Но утверждалось в них предвкушение обещанной счастливой старости в большой, просторной квартире.

Приехать бы руководству авиапредприятия к Пшеничным домой, посидеть с Петром Кузьмичом, его женой, сыном, рассказать о своих затруднениях. Нелегкий это был бы разговор. Но ведь всегда до этого случая в острейшем квартирном вопросе Пшеничные уступали предприятию. Кто знает, подойди к ним поиному, возможно, и сейчас отказались бы от своих надежд.

Надежду Пшеничных зачеркнули деловитой подписью под документом. О решении предоставить им двухкомнатную квартиру сообщили повесткой.

Вот тогда и напомнил Петр Кузьмич руководству авиапредприятия о своих законных правах. На официальное, сухое предложение освободить квартиру ответил таким же официальным отказом.

В июле 1983 года в народный суд Сергелийского района поступило исковое заявление за подписью командира авиапредприятия А. Рузметова о переселении ответчиков Пшеничных с занимаемой площади.

Командир не согласовал иск со своей юридической службой, не учел, что с января 1982 года действуют Основы жилищного законодательства, значительно расширившие права нанимателя жилого помещения.

Тяжба изобиловала острыми перипетиями. Народный суд Сергелийского района не вник в суть спора — на судебном заседании отсутствовали Пшеничные — и вынес решение в пользу авиапредприятия. Судебная коллегия по гражданским делам Ташкентского городского суда отменила это решение и направила дело на новое рассмотрение в народный суд Акмал Икрамовского района. Основания для отмены решения были вескими.

Принципиальное положение «каждой семье — отдельную квартиру» последовательно проводится в жилищном законодательстве. В частности, предусматривается, что, если в квартире освободилось жилое помещение, не изолированное от занимаемого другим нанимателем, оно подлежит передаче в его пользование, с учетом прав на дополнительную жилплощадь.

Истец пытался по своему усмотрению переселить семью Пшеничных, тогда как в советском законодательстве есть понятие «выселить», но нет — «переселить». Оснований же для выселения Пшеничных с предоставлением им другой жилплощади не было.

Народный суд Акмал Икрамовского района отказал в иске о переселении Пшеничных. В частном определении в адрес Ташкентского авиапредприятия суд указал на игнорирование Основ жилищного законодательства СССР и Жилищного кодекса Узбекской ССР, на ущемление прав семьи Пшеничных.

У этой истории есть и оборотная сторона. С каждым годом наращиваются мощности авиационного парка и наземной базы Ташкентского авиапредприятия. Растут объемы перевозок. Местный аэропорт стал воздушным причалом союзного и международного значения. Но не снижается текучесть кадров на предприятиях Узбекского управления, где стоят в очереди на получение жилья более тысячи семей. Треть из них приходится на столичный аэропорт.

У авиаторов нет средств на строительство собственного жилья, и Ташкентский горисполком квартир выделяет мало, не вовлекает их в долевое строительство. Министерство гражданской авиации, издавая приказы о подготовке местных кадров и их закреплении, также недостаточно выделяет средств на жилье для авиаторов.

Не от хорошей жизни командование Ташкентского авиапредприятия затеяло тяжбу со своим ветераном, пытаясь нехватку жилья восполнить путем подселений и переселений.

Е. ДАНИЛОВ.
Юрист.

Ш. ЗАЙНУТДИНОВ.
Журналист.

ПО НАКАЗАМ ИЗБИРАТЕЛЕЙ

ЗАРАФШАН. (**Соб. корр.**). Растет, благоустраивается город золотодобытчиков и строителей, расположенный в самом центре Кызылкумов. Перемены здесь происходят постоянно. Вчера, к примеру, появились на улицах первые маршрутные такси, а сегодня — уже и легковые услужливо мигают зелеными огоньками.

— За последние годы к исполнению принято более 235 наказов избирателей, — комментирует секретарь исполкома городского Совета народных депутатов Г. Седова, — свыше 200 из них воплощены в конкретные дела. Построены рабочие столовые, школа, шесть детских дошкольных учреждений. Юные зарафшанцы получили в подарок Дом пионеров, станцию юных натуралистов. В поселке геологов Мурунтау приняли посетителей больница, стоматологическая и детская поликлиники. Все это — результат активности, настойчивости в выполнении наказов избирателей народных депутатов А. Акрамова, А. Горохова, А. Проценко, А. Пешкова, М. Бирюкова и других.

РЕСПУБЛИКА ОТ КРАЯ И ДО КРАЯ

КУМЫС ИЗ СОВХОЗА

СОВЕТАБАД. (Общ. корр. В. Попондопуло). В совхозе имени 40-летия Узбекской ССР расширяется производство кумыса. Здесь за год производят 120 центнеров лечебного напитка, идущего в санатории, больницы. С преобразованием совхоза в коневодческий производство кумыса возрастет до 1.000 центнеров в год.

НОВАЯ ЗОНА ОТДЫХА

АЛМАЛЫК. (Общ. корр. Л. Лаврина). Первые сотни кубометров грунта вынуты со дна будущего водохранилища в пойме реки Ахангаран, где разместится новая городская зона отдыха.

Строительство еще одной загородной зоны отдыха начато в соответствии с генеральным планом застройки и социально - экономического развития Алмалыка. Параллельно руслу реки будет вырыт котлован площадью в семь гектаров. В строительстве рукотворного озера примут участие все трудовые коллективы города.

Заполнение водохранилища намечено на будущий год. А пока идут земляные работы.

КОМНАТА РАДОСТИ

НАВОИ. (Общ. корр. Л. Ветштейн). Такая комната по инициативе медицинских работников и служащих завода создана в... областной больнице. Здесь впервые в торжественной обстановке прошла регистрация новорожденных. Главный врач больницы Э. Батырбаев и заведующая горзагсом С. Сымонайц вручили счастливым папам и мамам памятные медали.

АНСАМБЛЬ «ШУТНИКИ МАРГИЛАНА»

МАРГИЛАН. (Общ. корр. М. Махмудов). Издавна любят в Ферганской долине острое слово, меткую шутку. И сегодня жива традиция. В городском Доме культуры даже создан ансамбль «Маргилон хандаш» — «Шутники Маргилана». В его составе — 20 самодеятельных артистов, которые исполняют интермедии, сатирические сценки, читают юморески. В их репертуаре классические макомы, танцы, шуточные песни. Руководит коллективом работник телевидения М. Ширяев, концертмейстер М. Мадалиев.

Ансамбль показал свою программу на праздничных вечерах «Навруз байрами», в хозяйствах области.

ПРИГЛАШАЕТ СОВХОЗНЫЙ ДВОРЕЦ

КАРШИ. (Соб. корр.). В совхозе «III Интернационал» Ульяновского района построен Дворец культуры на 600 мест. При дворце намечается организовать народный ансамбль песни и пляски.

— Наше село богато талантами,— сказал директор совхоза К. Турсунов, —12 человек окончили в разные годы Ташкентскую государственную консерваторию. Они работают в областном и районном центрах. Думаем, не пригласить ли их в родной кишлак. Теперь и здесь созданы все условия для плодотворной творческой деятельности.

МАСТЕРА И ПОКЛОННИКИ

НАМАНГАН. (Общ. корр. Т. Сулайманов). Во Дворце культуры текстильщиков проходил традиционный областной конкурс мастеров бытового обслуживания. Свое умение демонстрировали фотографы, гончары, резчики, чеканщики, мебельщики.

Особый интерес вызвал смотр изделий мастеров-швейников. Лучшими были признаны изделия модельеров-закройщиков ателье «Шодлик» и дома быта «Наманган».

Много поклонников собрал конкурс парикмахеров. Первое место среди мужских парикмахеров занял мастер Т. Шарипов из бытпомбината «Маданият», среди дамских — мастер РПУ Советского района М. Косырева.

ПОГОДА НА НЕДЕЛЮ

30 АПРЕЛЯ — 6 МАЯ

В начале недели на большей части территории Узбекистана будет преобладать сухая, жаркая погода. Температура ожидается ночью 12—17 градусов, днем — 28—33. По югу республики ночью — 15—20, днем — 31—36 градусов тепла. В середине недели пройдут ливневые дожди. Прогремят грозы. Температура понизится ночью до 8—13 градусов, днем — до 17—22. По югу — до 11—16, днем — до 23—28 градусов. В конце недели дожди прекратятся. Средняя температура воздуха за неделю ожидается близкой к средним многолетним значениям.

БРОНЕЙ ЗАЩИТИЛИ ЛЮДЕЙ

● НАШ ДЕВИЗ: ДРУЖБА, ИНТЕРНАЦИОНАЛИЗМ

НАДЕЖНЫЕ ПЛЕЧИ

«Необходима помощь!» — и в считанные секунды готово выступить любое подразделение Ограниченного контингента советских войск в Демократической Республике Афганистан, чтобы выручить попавших в беду местных жителей. Это стало законом для всех воинов, выполняющих свой интернациональный долг в дружественной стране.

Опасно порой ездить по горным дорогам Афганистана даже колоннам машин, развозящим продукты питания, одежду для жителей отдаленных кишлаков: банды душманов нередко устраивают засады, буквально охотятся за теми, кто помогает строить новую жизнь. Поэтому обычными стали просьбы местных властей к советским воинам: выделите охрану.

...На небольшой скорости взбирается в верх по серпантину дороги боевая машина пехоты. Следом за ней — недлинная цепочка грузовиков, а замыкает колонну вторая БМП.

Первым легкое движение на вершине горы заметил лейтенант В. Задорожный: сорвалось оттуда несколько камушков, взвихрилась кое-где земля. Мгновенно оценив обстановку, командир отдал приказ: замыкающему БМП подтянуться к передовой машине.

Быстро спрятались за надежной броней советских боевых машин афганские шоферы, да и их автомобили также оказались под прикрытием. Застучавшие частые автоматные и пулеметные очереди, несколько разрывов мин не застали бойцов врасплох и поэтому не принесли беды. Убедившись в бесплодности своих попыток сорвать рейс, банда вынуждена была отойти снова в горы.

ИСПЫТАНИЕ ОГНЕМ

На большой скорости прибыло подразделение советских мотострелков в горную деревушку. Воины увидели нерадостную картину: несколько домов дехкан пылали в огне. Это отходящая банда душманов, которую сейчас преследуют афганские воины, успела совершить последнее злодеяние, взорвав жилища.

К командиру советского подразделения капитану Н. Савельеву подбежал взволнованный человек. С помощью переводчика удалось выяснить: в небольшом школьном здании, расположенном недалеко от горевших домов, душманы оставили большой запас взрывчатки. Если школа загорится...

Времени на раздумья не оставалось. Савельев отдает приказ: приготовить машины к броску в огонь. Бронетранспортер врезается в пылающий дом, раскидывая саманные стены, обрушивая крышу — так легче будет справиться с огнем.

И вот погас последний язык пламени. Взрыва не последовало, кишлак, за исключением нескольких домов, был спасен.

ПОБРАТИМЫ

Санинструктор сержант Иванцов был приглашен в афганское подразделение помочь товарищам по оружию наладить учебу вспомогательного медицинского персонала, поделиться знаниями, полученными еще до призыва в армию в медучилище. Он уже готовился отбыть в расположение своей части, когда неожиданно афганское подразделение было поднято по тревоге: обнаружена банда душманов.

Мог бы Иванцов спокойно остаться на месте или уехать к себе. Но не в правилах советских воинов оставлять друзей в минуту опасности.

Бой был ожесточенным: не только автоматами и пулеметами была вооружена банда, один минометный залп следовал за другим. Сержант Иванцов вместе с коллегами помогал перевязывать раненых. Спокойно, не торопясь, делал свое дело санинструктор. Глядя на него, увереннее чувствовали себя и афганские санитары, добираясь до самых горячих точек, вынося с поля боя товарищей.

Один из них с трудом проговорил: «Почему замолчал Ахмад?» Костя посмотрел влево, где в лощине находилась позиция Ахмада, одного из лучших пулеметчиков подразделения. Огневая точка не подавала признаков жизни. Никого из санитаров поблизости не оказалось, и сержант решил идти туда сам.

И вот раненый вне опасности, но, осмотрев его, Иванцов понял: необходима срочная операция.

На огромной скорости мчалась машина. Костя уговорил шофера везти Ахмада и еще нескольких раненых сразу в расположение советского госпиталя: там врачи поопытней. Всю дорогу он держал у себя на коленях голову не приходящего в сознание Ахмада. Облегченно вздохнул лишь когда машина прибыла на место.

В ходе операции для Ахмада потребовалась кровь, и сержант Иванцов, так и не ушедший отдыхать, дал свою. Вот потому считают себя побратимами русский парень Костя и афганский Ахмад, который сейчас быстро поправляется.

В. ГЛАДИЛОВ.
Корр. ТАСС.

Ограниченный контингент советских войск в ДРА.

На Анхоре. Фото О. АДИЯНОВА.

ДЕНЬ НАУКИ В КОНСЕРВАТОРИИ

Ежегодно в апреле в Ташкентской государственной консерватории имени М. Ашрафи проводится научная студенческая конференция «День науки». Нынешняя — юбилейная, десятая — посвящена 60-летию образования Узбекской ССР и Компартии Узбекистана.

Задолго готовятся консерваторцы к своему празднику. Принять в нем участие удостаиваются лучшие. Если в первые годы это были в основном будущие музыковеды, то теперь свои исследовательские работы показывают студенты практически всех кафедр.

Тематика сообщений на конференции свидетельствует о широте и многообразии интересов музыкальной молодежи. Ее привлекают вопросы философии и эстетики, теории и истории музыки, проблемы исполнительства.

По традиции праздник завершил концерт, составленный из произведений студентов.

Э. ЗИПМАН.

● ПРЕДПРАЗДНИЧНЫЙ РЕПОРТАЖ

ГОРОД ЗАЖИГАЕТ ОГНИ

В 21 час 30 минут диспетчер «Горосвещения» Иван Григорьевич Рябчиков подошел к пульту и, вызвав дежурившие в этот час по городу бригады, произнес традиционное:

— Включаю город. Работающим на линии — осторожно!

И в тот же миг зажглись 82 тысячи светильников на улицах Ташкента, сделали его еще наряднее.

В 1928 году при Ташгорсовете был создан «отдел по городскому освещению». В те годы в отделе работали семнадцать человек, а улицы Ташкента освещались 250 газовыми фонарями. Десять фонарщиков каждый вечер заправляли и включали их, а утром обходили свое хозяйство и гасили свет. Электрическое освещение улиц началось в Ташкенте после того, как вступила в строй Бозсуйская ГЭС. В 1949 году вместо отдела была создана контора «Горосвещение» главного управления благоустройства Ташгорисполкома — ныне организация, на вооружении которой самые передовые достижения электроники и телемеханики, где трудятся специалисты, высокого класса, где есть свое РСУ и парк автомашин.

Город зажигает огни. А сколько их? Всех, пожалуй, не счесть. Огромная схема Ташкента, что установлена в центральной диспетчерской службе «Горосвещения», поделена на десять условных электросетевых районов. Днем все службы этой организации заняты профилактическими, ремонтными работами, ночью дежурные группы выезжают по заявкам. А заявок немало, и самых притом разнообразных.

Рябчиков за двадцать три года работы в «Горосвещении», казалось, ко всему привык, старается не удивляться. Поздним вечером позвонили в диспетчерскую, сообщили, что не горят фонари на одном из участков массива Высоковольтный. Иван Григорьевич сообщил дежурным соответствующего района, и через пятнадцать минут получил ответ: короткое замыкание. Еще через сорок пять минут ему сообщили, что повреждение устранено.

Пенсионер пожаловался, что возле его дома установлен светильник, свет падает в окно, спать не дает. И по этому вызову отправилась бригада, изменила направление светового луча.

Подлетая к Ташкенту на самолете ночью, видишь внизу море огней. Сверху кажется, что какой-то волшебник разрисовал город диковинными узорами. Но далеко неодинаково освещается город ночью. В ноль часов Иван Григорьевич Рябчиков переключил город на ночной режим — уменьшил освещение наполовину. Но заметим, что внутриквартальное и освещение у подъездов домов не уменьшается. Отключается лишь часть светильников на широких улицах, проспектах.

В шесть утра город просыпается. И Рябчиков вновь дает полный свет, а через сорок пять минут, когда становится светло, гаснут светильники.

Так экономится не один киловатт-час из того огромного количества электроэнергии, которое отведено для освещения города.

В прошлом году специалисты «Горосвещения» изготовили пульт дистанционного централизованного телемеханического включения. Таких пока нет ни в одном городе Советского Союза.

В предпраздничные дни у специалистов «Горосвещения» работы особенно много. Все светильники обследуются самым тщательным образом. Так же, как каждый из 1.180 прожекторов, освещающих памятники, монументы, архитектурные ансамбли. Так же, как восемь фонтанов с разноцветной электроподсветкой.

Особая забота — гирлянды, лампы праздничной иллюминации, электрические панно и сюзане, которые украсят Ташкент первомайский. Более ста тысяч ламп и гирлянд осветят праздничный город.

О. ЯКУБОВ.
Корр. «Правды Востока».

АВТОР ПАМЯТНЫХ МЕДАЛЕЙ

Ташкентский художник Константин Назаров — автор более трехсот значков и пятнадцати настольных памятных медалей. Он — один из зачинателей современного медальерного искусства Узбекистана, автор республиканской Ленинианы на медалях.

Десять лет назад К. Назаров в содружестве с В. Соснавцом создал настольную памятную медаль, посвященную 50-летию Узбекской ССР и Компартии Узбекистана, где на аверсе (лицевой стороне) запечатлен образ Владимира Ильича Ленина, на реверсе — герб Узбекской ССР. Медаль тиражирована на Ленинградском монетном дворе.

Накануне нового, юбилейного для республики года Назаров спроектировал памятную настольную медаль в честь 60-летия республики и Компартии Узбекистана. И если эта юбилейная медаль пока только проект, то медали, созданные художником в честь открытия Ташкентского филиала Центрального музея В. И. Ленина, 60-летия со дня основания Ташкентского государственного университета имени В. И. Ленина, 90-летия со дня рождения Хамзы Хаким-заде Ниязи, 2000-летия Ташкента, и другие увидели свет после тиражирования на Московском и Ленинградском монетных дворах.

В настольных миниатюрных памятниках художник умело передает емкую информацию, лаконизм декоративной композиции, монументальную обобщенность.

Шестнадцатая настольная памятная медаль, над проектом которой сегодня художник работает, посвящена 50-летию Ташкентского ирригационного института.

В доме у К. Назарова собрано немало других медалей и значков, созданных его коллегами по этому своеобразному искусству.

О. АПУХТИН.
Фото автора.

● БУДНИ ПОДШЕФНЫХ ЭКИПАЖЕЙ

«КОМСОМОЛЕЦ УЗБЕКИСТАНА» НА КУБЕ

Доброй славой пользуется на Балтике сухогруз-великан «Комсомолец Узбекистана». Недавно моряки этого судна подсчитали: за восемнадцать лет сухогруз прошел более 850 тысяч морских миль, швартовался в 66 портах 23 зарубежных стран, всего проделал 132 рейса.

По итогам 1983 года коллектив «Комсомольца Узбекистана» удостоен почетного звания «Экипаж высокой эффективности производства». Успешно выполнены план и социалистическое обязательство первого квартала нынешнего года. Моряки «Комсомольца Узбекистана» — одни из лидеров бассейнового соревнования.

Сухогруз «Комсомолец Узбекистана» чаще всего бывает на острове Свободы. И первомайский праздник подшефный экипаж встретит на Кубе.

А. БРОВКОВ.

г. Ленинград.

● УЛЫБКИ ХУДОЖНИКА

Рис. В. МУРОМЦЕВА.

Играют шашисты профсоюзов

НА ПРИЗЫ РЕСПУБЛИКАНСКИХ ГАЗЕТ

В Узсовпрофе подведены итоги первого этапа республиканского массового шашечного турнира, посвященного 60-летию образования Узбекской ССР и Компартии Узбекистана, на призы газет «Правда Востока» и «Совет Узбекистони».

В шести профсоюзных ДСО в первом этапе состязаний приняли участие свыше полумиллиона человек. Такой массовости не знала история этих турниров.

Соревнования начались в феврале прошлого года. По олимпийской системе проводились сотни тысяч шашечных микротурниров в «восьмерках».

В первом, наиболее массовом и увлекательном этапе участвовали все желающие. И вновь подчеркнем главное — соревнования проходили непосредственно в коллективах физкультуры заводов и фабрик, колхозов и совхозов, на шахтах и стройках, в городских и районных учреждениях, учебных заведениях.

Отдел физкультуры и спорта Узсовпрофа своевременно направил положение о турнире во все профсоюзные ДСО, контролировал ход массовых баталий. В республиканских ДСО были организованы оргкомитеты турниров, проявивших большую заинтересованность в том, чтобы состязания были массовыми.

Наибольшее число участников на первом этапе было в ДСО «Мехнат» — 209.779. Внушительны цифры участников в областных советах общества — Ташкентском, Ферганском, Кашкадарьинском, Андижанском, Наманганском, Самаркандском. Отрадно и то, что в турнирах приняли участие много новичков.

Из отчета Узбекского совета «Спартак» мы знаем, что в ходе состязаний первого этапа 25.763 человека выполнили норматив третьего спортивного разряда. Студенческое спортобщество «Буревестник» провело микротурниры во всех вузах республики. В Нукусском государственном пединституте участвовали в соревновании 1.500 человек, 250 студентов выполнили норматив третьего спортивного разряда.

Много участников собрали в узбекских республиканских советах ДСО «Зенит» и «Локомотив».

В отчете республиканского совета ДСО «Пахтакор» указано, что на первом этапе соревнований участвовали 84.473 человека. Думается, что это число могло быть гораздо больше, поскольку на селе шашки любят. В отчете «Пахтакора» имеются, например, такие данные: в 261 коллективе физкультуры Ташкентского облсовета участвовали... 473 (??) человека. Выходит, что на каждый коллектив приходится около 0,3 «восьмерки». Такие же неутешительные цифры по коллективам Кашкадарьинского и Бухарского облсоветов. Республиканский совет ДСО «Пахтакор» встал в позицию стороннего наблюдателя, не контролируя ход соревнований на местах. Думается, что Узсовпроф скажет по этому вопросу свое слово.

Сейчас в городах и райцентрах республики победители первого этапа участвуют в соревнованиях второго. По предварительным данным, стартовало свыше 3.750 «восьмерок».

Б. КАНИЩИКЕР.
Главный судья республиканского турнира, международный арбитр.

ВОСКРЕСНЫЕ ШАХМАТНЫЕ ВЕЧЕРА

Раздел ведет кандидат в мастера У. ЭЛЬБЕКОВ

● В ЧЕСТЬ КЛУБА

Победой чемпиона мира Анатолия Карпова в Осло завершился международный турнир, посвященный 100-летнему юбилею местного шахматного клуба. Москвич набрал 6 очков из 9 возможных. На пол-очка от лидера отстали гроссмейстеры С. Макарычев (СССР) и Э. Майлс (Англия), которые поделили второе-третье места.

● ПО ВЫСШЕЙ КАТЕГОРИИ

В Тбилиси собралась почти вся мировая шахматная элита, и турнир женщин получил высокую, 16-ю категорию трудности. Таких состязаний в истории женских шахмат еще не было. В нем участвуют 11 гроссмейстеров и 3 международных мастера.

Цвета нашей страны защищают гроссмейстеры М. Литинская, Н. Александрия, Н. Гурмели, М. Чибурданидзе, Н. Гаприндашвили, Н. Иоселиани, Е. Ахмыловская.

На старте спор за лидерство ведут между собой П. Крамлинг (Швеция) и М. Чибурданидзе (СССР).

● ЭТЮДЫ О ЧЕМПИОНАХ

В числе сильнейших шахматистов Узбекистана по праву в первом ряду стоит Сергей Николаевич Фрейман (1882—1946). Он покорял своей тонкой, остроумной, красивой игрой. Еще в 1911 году за успехи во всероссийских соревнованиях ташкентцу было присвоено звание мастера (мастер) шахмат России. Нашему земляку посчастливилось встречаться с чемпионами мира Э. Ласкером, А. Алехиным, сильнейшими шахматистами планеты А. Рубинштейном, К. Шлехтером, Р. Шпильманом и другими.

Будучи великолепным теоретиком, С. Фрейман внес неоценимый вклад в развитие шахмат в нашем крае. Он — неоднократный участник всесоюзных соревнований, чемпион Средней Азии и четырежды Узбекистана (1932, 1933, 1935, 1937).

Посмотрите его партию с чемпионом Узбекистана И. Скрипкиным, сыгранную в 1935 году на пятом первенстве республики. Белыми играет С. Фреймман.

Защита каро-канн. 1. e4 c6. 2. d4 d5 3. e5 Cf5 4. Kc3 e6 5. g4! (этим ходом начинается атака Фреймана) Cg6 6. Kg e2 Фh4 7. Ce3 Kh6 8. C:h6 gh 9. Kg3 Ce7 10. f4 f6 11. Cg2 fe 12. de Cc5 13. f5 ef 14. K:d5 0-0 15. Kf6+ Л:f6 16. Фd8+ Cf8 17. ef Ф:g4 18. 0-0 f4 19. f7+ C:f7 20. Kge4 Фf5 21. Лad1 Kfg7 22. Фd4+ Kpg6 23. Ch3 Ф:h3 24. Фf6+ черные сдались.

В час досуга

Мат в два хода

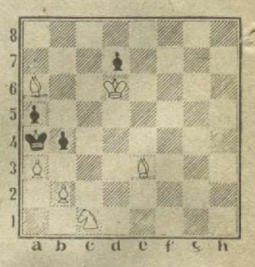

Мат в три хода
Ждем ваших ответов.

Редактор
Н. Ф. ТИМОФЕЕВ.

ТВ

30 АПРЕЛЯ

ЦТ I

9.00 «Время».
9.35 «Красноярское Загорье». Телефильм.
9.50 «Будильник».
10.20 «Служу Советскому Союзу».
11.20 «Утренняя почта».
11.50 Лауреаты Ленинской премии 1984 года в области литературы, искусства и архитектуры.
12.50 «Сельский час».
13.50 «Музыкальный киоск».
14.20 «Клуб путешественников».
15.20 Закрытие дней польской культуры в СССР.
16.50 «Школа Магнитки». О трудовом воспитании и профориентации молодежи.
17.35 «Товарищ песня».
18.15 Международная встреча по волейболу. Мужчины. Сборная СССР — сборная Бразилии.
18.45 «Международная панорама».
19.35 «Шире круг!»
21.30 «Время».
22.05 «Мир и молодежь».
22.40 «Времена года. Весна». Музыкальная эстрадная передача.
23.45 Новости.

ЦТ II

9.00 «На зарядку становись!»
9.20 Играет Ш. Амиров (балалайка).
9.45 Программа Белорусского телевидения.
11.00 «Русская речь».
11.30 «Человек — хозяин на земле». К 30-летию освоения целинных земель.
13.20 «Очевидное — невероятное».
14.25 «Дирижер Е. Светланов». Передача 2-я.
15.15 Международные соревнования по стендовой стрельбе «Большой приз Москвы».
15.45 Телефильм из цикла «Деревенские повести».
16.45 «Рассказывают наши корреспонденты».
17.15 «Сердце Бонивура». 2-я серия.
18.20 «В добрый путь!» Концерт молодых исполнителей Казахстана.
19.20 «Государственный русский музей». Русская графика.
19.45 «Спутник кинозрителя».
20.30 «Спокойной ночи, малыши».
20.45 «Это вы можете».
21.30 «Время».
22.05 «Яблоко на ладони». Художественный фильм.

УзТВ I

10.00 «Ахборот».
10.25 «Семь миниатюр Востока». Фильм-концерт.
10.55 «Хочу быть министром». Художественный фильм.
12.25 «Олимпийцы Узбекистана» (рус.).
18.15 Программа.
18.20 Мультфильм.
18.30 Для детей. «Май, май, расцветай!» (рус.).
19.00 «Единство цели». Премьера документального фильма.
19.30 «Ахборот» (рус.).
19.45 «Цирк! Цирк! Цирк!»
20.30 «Ахборот».
20.50 «Танцует Малика Ахмедова». Фильм-концерт.
21.30 Москва. «Время».
22.05 На экране — кинокомедия. «Старики-разбойники».

УзТВ II

18.25 Программа.
18.30 «Семь невест ефрейтора Збруева». Художественный фильм.
20.00 Ташкентские новости.
20.15 «В созвездии дружбы». Музыкальная программа.
20.45 «Трудовые рапорты Первомаю» (рус.).
21.15 «Самый южный». Телефильм.

ТЕАТРЫ

ГОСУДАРСТВЕННЫЙ АКАДЕМИЧЕСКИЙ БОЛЬШОЙ ТЕАТР ОПЕРЫ И БАЛЕТА УЗБЕКСКОЙ ССР им. А. НАВОИ — в 12.00 **Василиса Прекрасная**, в 19.30 **Севильский цирюльник**.

ГОСУДАРСТВЕННЫЙ УЗБЕКСКИЙ АКАДЕМИЧЕСКИЙ ТЕАТР ДРАМЫ им. ХАМЗЫ — в 19.30 **Женщины из Нискавуори**.

Коллектив Ташкентского института народного хозяйства с глубоким прискорбием извещает о кончине профессора кафедры советского права, доктора юридических наук, ветерана труда **ТЮРИНА Константина Дмитриевича** и выражает искреннее соболезнование родным и близким покойного.

Ректорат, партком, профсоюзный комитет, сотрудники кафедры хирургических болезней № 1 Ташкентского государственного медицинского института выражают соболезнование заместителю декана 1 лечебного факультета, ассистенту Ш. А. Абдурахманову по поводу смерти его матери **УСМАНОВОЙ Майрамхон.**

Коллегия и коллектив Главташкентстроя выражают глубокое соболезнование заместителю начальника Главташкентстроя К. А. Салихову по поводу кончины его матери **САЛИХОВОЙ Мухаббат.**

ТЕЛЕФОНЫ РЕДАКЦИИ: Заместители редактора — 33-10-48, 33-72-77; ответственный секретарь — 33-24-68; секретариат — 33-34-75; ОТДЕЛЫ: писем трудящихся и массовой работы — 33-15-20; пропаганды марксистско-ленинской теории и коммунистического воспитания — 32-57-15; партийной жизни и местной печати — 33-41-47; советского строительства и быта — 33-14-75; промышленности, капитального строительства, транспорта, связи и торговли — 33-16-38; сельского хозяйства — 33-44-92; науки, школ и вузов — 32-57-13; внутренней информации, военно-спортивный — 33-81-29; литературы и искусства — 32-54-81; прием объявлений — 33-81-42.

СОБСТВЕННЫЕ КОРРЕСПОНДЕНТЫ: в Ташкенте — 33-42-92; Нукусе — 2-64-52; Андижане — 4-21-22; Бухаре — 3-13-55; Гулистане — 2-28-94; Джизаке — 3-22-63; Термезе — 31-45; Намангане — 6-60-90; Самарканде — 4-14-72; Ургенче — 6-30-73; Фергане — 5-16-19.

НАШ АДРЕС: 700000, Ташкент-П, ул. Ленина, 41.

Р. 10202. Ордена Трудового Красного Знамени типография издательства ЦК Компартии Узбекистана, г. Ташкент. Индекс 64572. Изд. № 399. 1 2 3 4 5 6 7 8 9 10 11 12