Пролетарии всех стран, соединяйтесь!

ПРАВДА ВОСТОКА

ГАЗЕТА ИЗДАЕТСЯ С АПРЕЛЯ 1917 ГОДА

ОРГАН ЦК КОМПАРТИИ УЗБЕКИСТАНА, ВЕРХОВНОГО СОВЕТА И СОВЕТА МИНИСТРОВ УЗБЕКСКОЙ ССР

№ 123 (20496) • Среда, 30 мая 1984 года • Цена 3 коп.

ОТВЕТ К. У. ЧЕРНЕНКО

Уважаемая госпожа Петра Келли, мы разделяем Вашу озабоченность возможностью применения ядерного, химического и иного оружия. Для такой озабоченности есть все основания, тем более, что кое-кому хотелось бы вслед за новыми ядерными ракетами протащить в Западную Европу, прежде всего в Вашу страну, новые партии химических боеприпасов, а также нейтронное оружие.

В связи с этим уместно напомнить об особой ответственности тех государств, на территории которых началось или планируется размещение новых видов оружия массового уничтожения. Ответственности как за судьбу их собственных народов, так и за европейский мир и международную безопасность в целом.

Вы спрашиваете, как исключить возможность применения ядерного или химического оружия против ФРГ, какие она для этого должна выполнить условия. Условия, на наш взгляд, сводятся, в сущности, к одному: ФРГ никогда и ни при каких обстоятельствах не должна стать плацдармом для подготовки и совершения агрессии против СССР и его социалистических союзников с применением упомянутых Вами либо иных средств ведения войны. В этом случае Ваша страна может быть вполне уверена в том, что ей ничто не угрожает. Можно сказать, что она будет застрахована от ответного удара.

Кто размещает у себя оружие первого удара, нацеленное на соседние государства, тот заранее ставит себя под угрозу удара ответного, удара возмездия. Кто других превращает в мишень, тот неминуемо и сам становится мишенью. Тут должна быть полная ясность.

Чтобы все государства не испытывали тревоги за свою безопасность, надо позаботиться о том, чтобы, как Вы, госпожа Келли, справедливо считаете, ликвидировать все оружие массового уничтожения как в вашей стране, так и вообще на Западе и на Востоке. Советский Союз со своей стороны неоднократно заявлял о своей готовности поступить таким образом, если и другие государства поступят так же.

Мне и другим государственным деятелям нашей страны уже приходилось говорить о принципиальном значении, которое имела бы готовность государств, обладающих ядерным оружием, подчинить свои отношения определенным нормам, неукоснительно следовать им в своей политике, как это уже делает Советский Союз. Напомню лишь некоторые из них, прямо относящиеся к поставленным Вами вопросам. Советский Союз официально и торжественно заявил, что никогда не применит ядерное оружие против стран, которые отказались от производства и приобретения такого оружия и не имеют его на своей территории. Более того, наша страна приняла, причем в одностороннем порядке, обязательство не применять ядерное оружие первой. СССР вместе со своими союзниками по Варшавскому Договору предлагает странам НАТО договориться о неприменении первыми и обычного оружия, военной силы вообще. Наша страна к этому готова.

Что же, спрашивается, препятствует другим ядерным державам взять аналогичные обязательства, если их помыслы направлены на мир, как о том заявляют их руководители? Ведь если не будет первого ядерного удара, стало быть, не будет и последующих.

Ясно, что в таких условиях гораздо легче было бы договориться и о мерах по практическому сокращению, а в конечном итоге полной ликвидации запасов ядерного оружия. Советский Союз выдвинул реалистическую поэтапную программу достижения этой цели, имеющую глобальный характер.

Что касается европейского континента, то и здесь СССР предлагает практические решения: от радикального сокращения ядерных вооружений в соответствии с принципом равенства и одинаковой безопасности до полного освобождения Европы от ядерного оружия как средней дальности, так и тактического.

Точно так же Советский Союз решительно против того, чтобы когда-либо было пущено в ход химическое оружие. Мы сделали конкретные предложения о его изъятии вообще из военных арсеналов. В качестве одного из первоочередных шагов СССР и другие социалистические страны предложили договориться об освобождении Европы от всех видов химического оружия.

Такова наша позиция. Полагаю, она дает исчерпывающий ответ на интересующие Вас вопросы. Чтобы добиться решительного перелома к лучшему, надо сломать упорный саботаж тех, кто откровенно делает ставку на силу, объявляет применение средств массового уничтожения людей «законным» и «моральным» способом решения спорных вопросов и достижения своих политических целей. Ради этого и расставляют на земле западноевропейских стран ракеты, предназначенные для развязывания агрессии, ввозят из-за океана и складируют здесь химическое оружие.

Такой политике, когда под европейский континент сознательно закладывают запал ядерной и химической войны, должен быть поставлен заслон. Задача перечеркнуть эти зловещие замыслы остро стоит перед всеми народами, политическими партиями и общественными движениями. И решать ее надо безотлагательно, не жалея усилий.

Советский Союз будет и впредь делать все от него зависящее, чтобы добиться поворота к нормализации европейской и международной обстановки в интересах обеспечения мира и безопасности народов.

С уважением

К. ЧЕРНЕНКО.

* * *

Послание К. У. Черненко является ответом на обращение общественной деятельницы ФРГ, представительницы партии «зеленых» П. Келли, которая ставит вопрос о том, как исключить возможность применения ядерного или химического оружия против целей в Западной Германии и что должно быть для этого сделано со стороны ФРГ. Одновременно П. Келли высказывается вообще за ликвидацию оружия массового уничтожения.

(ТАСС).

ДОВЕРИЕ ПАРТИИ ОКРЫЛЯЕТ

Яркое, неизгладимое впечатление произвела на нас, молодых трактороостроителей, речь товарища К. У. Черненко, с которой он выступил на Всеармейском совещании секретарей комсомольских организаций. До глубины души взволновала каждого из нас высокая оценка заслуг Ленинского комсомола, отеческая забота партии о дальнейшем совершенствовании деятельности молодежных организаций. Советы и указания, содержащиеся в речи Константина Устиновича, являются для нас конкретной программой действий.

Меня и моих товарищей по труду окрыляет, наполняет новой энергией высокое доверие, которое партия оказывает нам. Комсомольцы и молодежь составляют большую часть нашего многотысячного коллектива, вносят весомый вклад в выполнение производственных заданий. С начала года, например, тружениками объединения выпущены сверх плана десятки тракторов и более чем на полмиллиона рублей запчастей, другой продукции. Добиться этого в значительной мере помог развернутый комсомольцами поиск резервов повышения эффективности производства, внедрения бригадного метода работы, на который перешло большинство комсомольско-молодежных коллективов.

Комсомольско-молодежная бригада сборщиков прицепов, в которой я работаю, одной из первых на предприятии стала трудиться на единый наряд и неизменно добивается высоких показателей. Этому помогает и активная воспитательная работа, которую мы строим с учетом возросших духовных потребностей молодежи. Многие наши комсомольцы без отрыва от производства продолжают учебу в вузах и техникумах.

Но, сопоставляя наши дела с требованиями дня, мы отчетливо видим свои недоработки. Как справедливо отметил в своем выступлении товарищ К. У. Черненко, мы порой остаемся в стороне от насущных проблем, действуем устаревшими методами.

Отвечая на доверие партии, мы не пожалеем усилий, чтобы повысить роль комсомола в коммунистическом воспитании молодежи, найдем новые эффективные формы и методы работы, чтобы всемерно ускорить решение производственных и социальных задач.

Махамат КАСЫМОВ.
Слесарь-сборщик производственного объединения «Ташкентский тракторный завод», делегат XIX съезда ВЛКСМ.

(УзТАГ).

Воспитывать патриотов

Каракалпакскому хлопкоробу Урунбаю Абдуллаеву памятник поставлен при жизни. У латвийского города Лудзе.

Воинов, которые вели в окружении неравный бой, считали погибшими. Им посмертно было присвоено звание Героев Советского Союза.

Абдуллаев остался жив. Награда нашла солдата. Урунбай-ата побывал в Прибалтике, встретился с молодежью у обелиска, установленного в честь его товарищей по оружию, где высечено на мраморе и его имя.

В музее боевой славы Краснознаменного Туркестанского военного округа хранится пробитый пулей комсомольский билет Шитикова. Он и сейчас в армейском строю.

В том же музее — залитый кровью партбилет Убайдуллы Мусаева. После лечения Мусаев вернулся домой. За самоотверженный труд удостоен звания Героя Социалистического Труда.

Теперь в рядах защитников Родины стоят сыновья и внуки воинов Великой Отечественной. Они верны героическим традициям нашей армии, нашего народа. Эстафета поколений продолжается. За образцовое выполнение заданий командования и освоение боевой техники орденами и медалями награждены наманганцы С. Кензин, Н. Ахтямов, ташкентцы Р. Арипов, А. Ростин, Ш. Сабиров, Н. Хакимджанов, ферганцы В. Дауров, И. Бабаулов, Н. Рахманов. Все они — выпускники школ и спортивно-технических клубов ДОСААФ.

Утверждение в сознании трудящихся, прежде всего молодого поколения, идей советского патриотизма и социалистического интернационализма, гордости за Страну Советов, готовности встать на защиту завоеваний социализма было и остается одной из важнейших задач Добровольного Общества Содействия Армии, Авиации и Флоту. Оборонное общество по праву называют школой патриотов, надежным помощником и резервом Вооруженных Сил. Более 57 лет ДОСААФ помогает будущим воинам овладевать техническими и военно-прикладными видами спорта.

Особо возросла роль оборонного общества в наши дни. «Мы с вами хорошо знаем, как сложна современная международная обстановка, — подчеркнул на апрельском Пленуме ЦК КПСС товарищ К. У. Черненко. — КПСС и Советское государство прилагают огромные усилия, чтобы предотвратить ядерную войну, сохранить и упрочить мир на земле. Последовательно, инициативно мы ведем дело к тому, чтобы снять напряженность в мировой политике, обуздать гонку вооружений, надежно обеспечить безопасность страны».

Военно-патриотическое воспитание — задача большой политической и государственной важности.

В речи на Всеармейском совещании секретарей комсомольских организаций Константин Устинович Черненко отметил: «...надо шире развернуть работу по военно-патриотическому воспитанию. Следует с еще большей настойчивостью воспитывать у молодежи чувства любви к Родине и ненависти к врагам, высокую политическую, классовую бдительность, постоянную готовность к подвигу». И оборонное общество республики под руководством партийных и советских органов, во взаимодействии с комсомольскими организациями, творческими союзами сделало значительный шаг вперед в совершенствовании патриотического воспитания. Оно идейно окрепло, выросло, обогатилось передовым опытом, повысилась его роль в общественно-политической жизни коллективов. Организация ДОСААФ Узбекистана, в рядах которой около шести миллионов членов, по итогам Всесоюзного социалистического соревнования заняла третье место. Лучших показателей добились комитеты ДОСААФ Ферганской, Ташкентской и Бухарской областей. Мобилизующую роль в развертывании соревнования сыграли инициаторы соревнования, выполнившие повышенные обязательства, — Коммунистический районный комитет, Самаркандская образцовая автомобильная школа, Кувинский спортивно-технический клуб.

Комитеты, первичные организации сочетают военно-патриотическое воспитание с практическим обучением основам военного дела. Совершенствуется работа с допризывной молодежью. Учебные организации ДОСААФ в 1983 году выполнили задания на 104 процента, высокие показатели у Бухарской, Самаркандской объединенно-технической, Ферганской, Кокандской, Янгиюльской и Каттакурганской автомобильных школ. Придя в воинские части и на боевые корабли, воспитанники ДОСААФ нашей республики быстро осваивают технику, умело действуют на занятиях и учениях, о чем говорят отзывы, присылаемые командирами частей и кораблей.

Оборонное общество вносит заметный вклад в развитие народного хозяйства. Только за прошлый год подготовлено 17 тысяч водителей грузовых автомобилей, 5,600 механизаторов, 15 тысяч водителей повысили свою квалификацию.

Осуществляя постановление ЦК КПСС и Совета Министров СССР «О дальнейшем подъеме массовости физической культуры и спорта», комитеты ДОСААФ энергично укрепляют материальную базу спорта. Увеличилось число значкистов ГТО, около 80 процентов призывников получили спортивные разряды.

Оборонным обществом республики накоплен немалый опыт.

Между тем не все комитеты все лучшее взяли на вооружение. Существенные недостатки еще не преодолены в организациях ДОСААФ Каракалпакской АССР, Навоийской, Сурхандарьинской областей. Нет единого планирования, координации усилий общественности. Проводимые мероприятия носят кампанейский характер, не охватывают молодых рабочих, колхозников, старшеклассников. Особого внимания требуют первичные организации вузов, средних школ, профессионально-технических училищ, где обучается основная масса молодежи. Вся патриотическая работа должна там проводиться неотрывно от учебно-воспитательного процесса. В этом деле свое слово должны сказать Минпрос, Госпрофобр, Минвуз республики, ЦК ЛКСМ Узбекистана.

В учебных организациях ДОСААФ Хорезмской, Сырдарьинской областей допускаются упрощенство в обучении, завышение оценок, серьезные недостатки в политико-воспитательной работе с курсантами. В организации социалистического соревнования там по-прежнему на первое место ставятся только количественные показатели. Второй год подряд снижаются качественные показатели на выпускных экзаменах в Джамбайской, Термезской, Навоийской, Бекабадской автошколах, а в 1983 году эти показатели были низки еще в семнадцати школах.

Немало еще предстоит сделать организациям ДОСААФ для укрепления материально-технической базы и эффективного использования тиров, бассейнов, других спортсооружений. В решении этих и других вопросов действенную помощь должны оказать спортивные организации, местные Советы народных депутатов.

Организации оборонного общества совместно с Министерством просвещения, Госпрофобром республики должны помочь молодому пополнению в совершенствовании знания русского языка, который, являясь языком межнационального общения, дает возможность лучше понять армейскую терминологию, быстрее освоить современную сложную боевую технику.

Интересы Родины, всего нашего социалистического содружества требуют повышенного внимания оборонно-массовой, военно-патриотической работе. XXVI съезд КПСС, последующие Пленумы ЦК партии поставили задачу повышать боевой потенциал Советских Вооруженных Сил. Организуя военно-патриотическое воспитание населения, партийные комитеты призваны обеспечить координацию действий всех общественных организаций в этом важном деле, направлять их усилия в единое русло, строить оборонно-массовую работу в духе времени.

ДНЕВНИК УДАРНОГО ТРУДА

● СООБЩЕНИЕ В НОМЕР

ПЕРВАЯ ТЫСЯЧА ТОНН

Первую тысячу тонн коконов нового урожая продали государству хозяйства Ферганской области — крупного поставщика ценного сырья для шелкоперерабатывающих предприятий страны. Десятки семейных звеньев и бригад досрочно завершили страду и снова вышли на обработку хлопковых плантаций.

Быстрее высвободить колхозников и рабочих совхозов, занятых на трудоемком процессе — выкормке тутового шелкопряда, которая как раз совпадает с горячей порой ухода за посевами хлопчатника, помог скоростной метод выкормки гусениц, автором которого является известный ферганский шелковод Герой Социалистического Труда Алияхан Султанова из бувайдинского колхоза имени Карла Маркса.

Повсеместное внедрение ее новаторского приема, одобренного учеными, позволило, несмотря на трудные погодные условия, ураганные ветры, нанесшие большой урон тутовым насаждениям, получить богатый урожай. Так, семейное звено Турсуной Худайкуловой из совхоза «Комсомол», завершив выкормку за три недели, получило с коробки грены сто восемнадцать килограммов первосортных коконов — на три килограмма больше прошлогоднего. Собрав по сто тринадцать килограммов с коробки грены, досрочно выполнило свое социалистическое обязательство по продаже государству коконов и звено Кундуз Умаровой из ташлакского колхоза «Ленинград».

(УзТАГ).

Фергана.

УВЕРЕННЫЙ ШАГ ТРУДОВОГО УЗБЕКИСТАНА

Как сообщило ЦСУ Узбекской ССР, коллективы промышленных предприятий республики досрочно, 29 мая, выполнили план января—мая 1984 г. по реализации продукции.

Ожидается перевыполнение плана января — мая по добыче нефти, производству ряда видов продукции машиностроения, фарфоро-фаянсовой посуды, шелковых тканей и других видов изделий.

(УзТАГ).

ДОСРОЧНО!

Коллективы промышленных предприятий Минпищепрома республики, широко развернув социалистическое соревнование за достойную встречу 60-летия образования Узбекской ССР и Компартии Узбекистана, досрочно, 29 мая, выполнили план пяти месяцев по реализации продукции. Сверх плана будет реализовано продукции более чем на 12 млн. рублей.

Вручение К. У. Черненко награды сената генеральных кортесов Испании

29 мая в Кремле глава находящейся в СССР по приглашению Верховного Совета СССР делегации сената генеральных кортесов (парламента) Испании, председатель сената Х. Ф. де Карвахаль вручил Генеральному секретарю ЦК КПСС, Председателю Президиума Верховного Совета СССР К. У. Черненко «Золотую медаль сената генеральных кортесов Испании». Эта награда присуждается главам государств за выдающиеся заслуги, прежде всего в деле защиты мира.

Обращаясь к Константину Устиновичу Черненко, Х. Ф. де Карвахаль сказал:

Прежде всего, г-н Председатель, я хотел бы через Вас поблагодарить весь советский народ за ту блестящую встречу, которая была оказана нам здесь, в Советской стране.

Мы понимаем, что наш визит проходит в тяжелых условиях, поскольку положение в мире сейчас очень напряженное. В связи с этим мы ожидаем, что наш визит, кроме того, что он будет способствовать улучшению наших двусторонних отношений, явится совместным вкладом в оздоровление мировой обстановки. Мы являемся здесь представителями нашей конституции, конституции, которой так долго ждал наш народ, поскольку она побуждает нас действовать в направлении мира и в направлении гармоничного развития нашего народа.

Сейчас мы находимся здесь также для того, чтобы выполнить почетную миссию, которая поручена нам президиумом нашего сената, а именно: вручить вам Золотую медаль сената, которая до настоящего времени была вручена всего лишь двум лицам — королю Испании Хуану Карлосу I и президенту Мексиканских Соединенных Штатов.

К. У. Черненко выразил благодарность за высокую награду, которой удостоил Председателя Президиума Верховного Совета СССР сенат генеральных кортесов Испании. Воспринимаю ее, сказал К. У. Черненко, как признание благотворного воздействия на мировые дела последовательной миролюбивой политики Советского Союза. И в то же время как свидетельство приверженности Испании и ее народа делу разрядки, развития мирного сотрудничества между государствами.

Мы в Советском Союзе с удовлетворением отмечаем, что именно такого рода отношения складываются между нашей страной и Испанией. Это вновь подтвердил недавний визит в СССР главы испанского государства короля Хуана Карлоса I и королевы Софии. Мы уверены, что результаты этого визита будут способствовать лучшему взаимопониманию и дальнейшему углублению сотрудничества между нашими странами и народами. Пребывание вашей делегации в Советском Союзе — одно из подтверждений этого.

В заключение К. У. Черненко еще раз поблагодарил испанскую сторону за оказанную честь и пожелал дружественному испанскому народу благополучия и счастья, а членам делегации сената—приятного и полезного пребывания в СССР.

При вручении награды присутствовали:

с советской стороны — член Политбюро ЦК КПСС, первый заместитель Председателя Совета Министров СССР, министр иностранных дел СССР А. А. Громыко, кандидат в члены Политбюро ЦК КПСС, первый заместитель Председателя Президиума Верховного Совета СССР В. В. Кузнецов, председатель Совета Союза Верховного Совета СССР Л. Н. Толкунов, председатель Совета Национальностей Верховного Совета СССР А. Э. Восс, секретарь Президиума Верховного Совета СССР Т. Н. Ментешашвили, депутаты Совета Союза Верховного Совета СССР А. М. Александров, Т. Н. Бокарева, В. А. Масол, депутат Совета Национальностей Верховного Совета СССР В. В. Карпов;

с испанской стороны — члены делегации сената генеральных кортесов Х. Л. Родригес, И. Гаминде, Х. Х. Лаборда, Р. Рубиаль, Л. Фернандес, Р. Сала и Канадель, Р. Серкос, Х. Аскаррага, посол Испании в СССР Х. Л. Ксифра де Осерин.

(ТАСС).

На снимке: при вручении награды.

Фото В. МУСАЭЛЬЯНА, В. ЕГОРОВА (ТАСС—УзТАГ).

КРЕПИТЬ БОЕВУЮ ГОТОВНОСТЬ

Гарантом созидательного труда советского народа назвал товарищ К. У. Черненко мощь оборонного потенциала страны в речи на Всеармейском совещании секретарей комсомольских организаций. Особая ответственность в современной сложной международной обстановке ложится на плечи молодого поколения советских воинов. Ленинский завет: «Учиться военному делу настоящим образом!» — главный стержень, вокруг которого строится вся работа комсомолии армии и флота.

29 мая работа Всеармейского совещания секретарей комсомольских организаций проходила в секциях по видам Вооруженных Сил СССР. Продолжалось обсуждение вопросов, связанных с дальнейшим усилением влияния армейских и флотских организаций ВЛКСМ на решение задач, поставленных перед Вооруженными Силами Коммунистической партией и Советским правительством.

Как боевую программу действий восприняли участники совещания, все молодые воины яркую речь товарища К. У. Черненко. Новый прилив энтузиазма вызвало у них награждение комсомольской организации Советской Армии и Военно-Морского Флота орденом Красного Знамени.

На секциях состоялся деловой, заинтересованный разговор о путях выполнения задач, поставленных в речи товарища К. У. Черненко. Участники совещания продолжили обсуждение докладов члена Политбюро ЦК КПСС, министра обороны СССР Маршала Советского Союза Д. Ф. Устинова и начальника Главного политического управления Советской Армии и Военно-Морского Флота генерала армии А. А. Епишева, наметили меры по усилению комсомольского влияния на даль-

(Окончание на 2-й стр.)

О ПРЕДСТОЯЩЕМ ЭКОНОМИЧЕСКОМ СОВЕЩАНИИ СТРАН — ЧЛЕНОВ СЭВ НА ВЫСШЕМ УРОВНЕ

В соответствии с достигнутой договоренностью в середине июня в Москве состоится экономическое совещание стран — членов СЭВ на высшем уровне.

УЧИСЬ ДЕЛОВИТОСТИ

ПАРТИЙНАЯ ЖИЗНЬ: С ЧЕМ ИДЕШЬ НА СОБРАНИЕ

С интересом прочитал выступление андижанского токаря Т. Джураева. Он поднимает важные вопросы. В самом деле, что такое партийное собрание? Бесспорно, школа идейной закалки, возмужания коммуниста. Конечно, в том случае, когда оно проходит активно, по-боевому, затрагивает за живое.

Я — партгрупорг и давно заметил, что отношение коммуниста к собранию может многое о нем сказать. Один приходит на собрание после напоминания и, понятно, без каких-либо толковых предложений. Другой — готовится. Значит, жди дельного выступления. Из таких — обкатчик моторов Юсуп Маматкулов.

Одна из проблем, которая особенно волнует наших коммунистов, — воспитание рабочей молодежи. Не раз говорили мы об этом между собой. А вот Ю. Маматкулов к работе с молодежью подошел по-другому. На одном из собраний он поставил вопрос ребром: не пора ли коммунистам взяться за дело? И предложил реальную программу, в основу которой положил наставничество. Сам же первым и взял шефство над новичками.

Выступление Юсупа Маматкулова помогло лучше осознать свою личную ответственность за воспитание рабочей смены. Партийцы дружно «разобрали» молодых мотористов, обкатчиков, сборщиков.

Не все поначалу получалось. Кому-то не хватало терпения, педагогических навыков, но постепенно дело пошло на лад. Новички стали быстрее акклиматизироваться в цехе, реже нарушать дисциплину.

В нашей партгруппе царит атмосфера откровенности, принципиальности. Рука об руку работаем не первый год, знаем сильные и слабые стороны каждого коммуниста. Это помогает в работе, в решении сложных производственных вопросов.

Взять, к примеру, качество продукции. Одно время на завод стали поступать рекламации на моторы. Коммунисты решили на партийном собрании обсудить причины появления брака. Тон разговору задал сборщик А. Паленкин. Коммунист нашел слабую сторону службы ОТК, хотя нам казалось надежной отлаженная система контроля. Паленкин сумел на многих примерах доказать свою правоту. И внес конкретные предложения, как перестроить работу контролеров. Вскоре на сборке узлов двигателей был внедрен бригадный метод работы, усилен контроль за соблюдением технологической дисциплины. Ударили по бракоделам и рублем.

Толковое, принципиальное выступление на партийном собрании, как луч света, выхватывает из повседневной текучки наболевшие, актуальные вопросы, подсказывает, где и как лучше приложить коммунистам свои силы. Но если откровенно, подобных выступлений маловато. Почему? Выскажу на этот счет свои соображения.

Есть в цехе коммунист С. Хакимов. Добросовестный и безотказный работник. В беседах с товарищами он высказывает и дельные мысли, и разумные предложения, метко подмечает недостатки. Как доходит до собрания, Хакимов словно становится другим человеком. Казенные слова, сбивчивая речь. Есть и другие коммунисты, теряющиеся на трибуне, особенно если это общезаводское собрание, на котором присутствуют полторы сотни человек.

По-моему, дают себя знать две причины. Никак не можем преодолеть застарелую болезнь «заорганизованности». Стремление провести собрание, как по-писанному, особенно в присутствии проверяющих, превращает его нередко в скучное мероприятие. Уткнувшись в бумажку с текстом, где все заранее известно, где обойдены острые проблемы, волнующие коллектив, выступающий будто отбывает повинность.

Я считаю, что без сучка и задоринки должен быть протокол, а не само собрание. Пусть на первых порах кто-то стушуется, смешается, не найдет нужных, точных, весомых слов, чтобы выразить свою мысль. Зато в следующий раз человек перестанет робеть, будет говорить о наболевшем.

И плохо, что некоторые коммунисты не учатся выступать. Мол, я не оратор. Но как, спрашивается, коммунист будет работать с людьми, убеждать, агитировать, воспитывать, если сам путается в словах, то и дело сбивается?

Где и как учиться? Больше, конечно, надо читать, следить за своей речью и, разумеется, не избегать публичных выступлений.

Но и готовить собрание надо не с наскока, а по-настоящему, чтобы коммунисты детально изучили, проанализировали вопрос, вынесенный на обсуждение, хорошо продумали, о чем собираются говорить.

Вот тогда на собрании состоится действительно дельное и полезное обсуждение.

Г. ЗАУЛОЧНОВ.

Партгрупорг моторного цеха Джизакского ремонтного завода Госкомсельхозтехники.

г. Джизак.

ШЕЛ ПО ДОРОГЕ ГРУЗОВИК

● ЗА ЭКОНОМИЮ И БЕРЕЖЛИВОСТЬ

На автомобиль с кузовом, накрытым тентом, не обратили бы внимания, но водитель нарушил правила дорожного движения. При проверке документов сотрудники госавтоинспекции выяснили, что автомобилем, закрепленным за Мухамаджаном Ахмедовым, управлял его брат — Мусаджан. Записи в путевом листе и подписи на нем ответственных лиц оказались поддельными.

КамАЗ-5320 № 14-81 ТШС принадлежал хозрасчетному автотранспортному предприятию № 18 Министерства мелиорации и водного хозяйства Узбекской ССР. Мухамаджан Ахмедов работал здесь водителем с июля 1983 года. А до этого десять лет — в торговле, в должности младшего продавца.

Руководители автопредприятия посчитали возможным отправлять по существу непрофессионала-автомобилиста в длительные командировки. Ахмедова и его машину прикрепили к заводу «Иргидромаш» для постоянного обслуживания производственников. Если судить по документам, которыми располагает автопредприятие, Ахмедов с июля по октябрь 1983 года напряженно трудился. За четыре месяца выписано 28 путевых листов, отработано 79 машино-дней, перевезено 792 тонны грузов.

Водитель КамАЗа настолько пришелся по душе бывшему заместителю директора «Иргидромаша» А. Юлдашеву, курировавшему работу транспорта, что тот специальным письмом попросил автопредприятие вновь откомандировать Ахмедова с машиной в распоряжение завода.

С 1 ноября 1983 года Ахмедов опять прикреплен к «Иргидромашу», и руководство автопредприятия, как и прежде, оценивает его работу только по поступающим документам.

Не составило большого труда выяснить, что документы о производственных достижениях Ахмедова не соответствуют действительности. Товарно-транспортные накладные, оформленные заводом «Иргидромаш», утверждают, что водитель курсировал по маршруту Нарманово — Денау — Термез — Андижан — Нукус, перевозя металлоконструкции и перевыполняя план. Проверить, соответствует ли пробег машины этим утверждениям, оказалось невозможным — спидометр на КамАЗе Ахмедова не работал. Но сотрудники ГАИ установили: ни в Нукус, ни в Андижан, ни в другие города Ахмедов не ездил. На вопрос, где был автомобиль, Ахмедов заявил, что держал его дома.

Не станем гадать, почему так «полюбился» бывшему заместителю директора завода водитель-домосед. Ограничимся констатацией фактов. А они свидетельствуют, что Юлдашев для блага Ахмедова без колебаний наносил ущерб и своему заводу, и государству. За КамАЗ завод «Иргидромаш» перечислил на счет автопредприятия свыше девяти с половиной тысяч рублей. Ахмедовым получено от автопредприятия и израсходовано 10.800 литров бензина на 626 рублей. Ну и, естественно, «труд» водителя вознагражден солидной суммой — 1.500 рублей.

Удивительно, что ни директор автопредприятия Р. Байрамов, ни начальник эксплуатации С. Кикинадзе в течение многих месяцев, пока не задержали Ахмедова сотрудники ГАИ, ни разу не поинтересовались судьбой машины и водителя. Даже, когда Ахмедов сообщил, что потерпел аварию по дороге из Бухары в Нукус и нужен ремонт машины, это не вызвало беспокойства. Раз деньги от завода поступают исправно, план грузоперевозок, по документам, вроде бы выполняется, значит повода для вмешательства нет. При таком подходе искажается и суть плановых показателей. Иногда приходится слышать в оправдание: победителей, мол, не судят — план выполнен. Но ведь отчеты о выполнении планов призваны показать, какая польза принесена государству. Документы же, характеризующие «работу» Ахмедова, показывают прямо противоположное — размеры понесенного государством ущерба.

Применением предусмотренных законом санкций к нерадивым хозяйственникам занимаются иные органы. Наша задача — на основе анализа и обобщения вскрытых нарушений выявить и устранить условия, создающие возможность для проявления бесхозяйственности, расточительства, а порой и злоупотреблений в использовании автотранспорта, расходовании горюче-смазочных материалов.

Практика показывает, что почвой для различного рода хозяйственных нарушений, связанных с неправильным использованием транспорта, является, как и в случае с Ахмедовым, отсутствие контроля за работой водителей, строгого учета пробега автомашин, использования моторного топлива и так далее.

Органы автоинспекции стремятся наводить порядок в автохозяйствах, но без поддержки руководителей, общественных организаций тут не обойтись.

Известно, что путевой лист — единственный документ, служащий основанием для учета труда водителя и его оплаты, списания моторного топлива и смазочных материалов. Между тем на отдельных предприятиях и в автохозяйствах еще относятся к этому важнейшему документу без должной ответственности.

С особой остротой стоит сейчас вопрос о строжайшем учете топлива и усилении режима его экономии. В связи с этим запрещена эксплуатация автомобилей с неисправными или неопломбированными спидометрами. И все же, во многих автохозяйствах продолжают нарушать это требование. Вот некоторые факты. В Каршинском автобусном парке № 16 Министерства автомобильного транспорта Узбекской ССР из 342 автомобилей, проверенных сотрудниками ГАИ, 205 оказались с неисправными спидометрами, в Гулистанском автопредприятии — почти половина, в автопарке № 12 г. Ташкента — 76 процентов. Такое же положение на автопредприятиях этого министерства в Ферганской, Самаркандской, и Сырдарьинской областях.

В нынешнем году сотрудники ГАИ проверили при выходе на линию 17 тысяч автомобилей. Почти 4 тысячи из них — 23 процента — оказались с неисправными, либо неопломбированными спидометрами. Особенно неблагополучно положение в системах министерств сельского и плодоовощного хозяйств республики, где свыше пятой части автомашин не имели спидометров.

Автомобили без спидометров порождают условия для приписок, обмана, очковтирательства, других злоупотреблений, позволяют нечестным автоводителям спекулировать бензином.

Нельзя не сказать и об огромных потерях, вызываемых плохой регулировкой топливной аппаратуры двигателей внутреннего сгорания. Подсчитано, что только по этим причинам теряется 15—20 процентов бензина, да к тому же в атмосферу выбрасываются токсичные газы.

Методы борьбы с потерями горючего из-за плохой регулировки топливных систем автомобиля общеизвестны. И там, где их используют, достигают отличных результатов. Еще несколько лет назад в Ташкентском таксомоторном парке № 7 (директор З. Бадальян) была создана лаборатория по определению токсичности выхлопных газов двигателей внутреннего сгорания. Машины периодически проверяют, и если топливная аппаратура недостаточно хорошо отрегулирована, автомобиль на линию не выйдет. Контроль позволяет коллективу таксопарка № 7 ежегодно экономить свыше 100 тонн горючего и один день в месяц работать на сэкономленном бензине.

Лаборатория таксопарка № 7 обслуживает и другие автопредприятия — 6 таксомоторных и 8 автобусных парков Ташкента.

Несколько подобных лабораторий созданы и в других городах республики, в основном в системе Министерства автомобильного транспорта. Но это — капля в море. Ежегодно из-за неотрегулированной топливной аппаратуры автомобилей тысячи тонн бензина расходуются впустую. В корне изменить положение может только создание лабораторий по определению токсичности выхлопных газов во всех городах Узбекистана.

Думается, они могут быть и хозрасчетными. Имеющийся опыт показал, что такие лаборатории экономически выгодны, затраты на них окупаются быстро.

Решительные меры, направленные на экономное расходование моторного топлива, смазочных материалов, моторесурсов, сокращение нерациональных перевозок грузов, обременительных для государства — все это формы участия во всенародной борьбе за экономию и бережливость. Автомобиль — достояние всенародное. Этим и должно определяться хозяйское, бережное к нему отношение.

Н. РУЗИМУРАДОВ.

Начальник Управления ГАИ МВД Узбекской ССР.

ВОЗВРАЩЕНИЕ ДЕЛЕГАЦИИ

29 мая из Хельсинки отбыла делегация КПСС в составе члена Политбюро ЦК КПСС, председателя Комитета партийного контроля при ЦК КПСС М. С. Соломенцева (глава делегации), члена ЦК КПСС, первого секретаря ЦК Компартии Эстонии К. Г. Вайно, первого секретаря Карельского обкома КПСС В. С. Степанова, заместителя заведующего Международным отделом ЦК КПСС В. С. Шапошникова, принимавшая участие в работе XX съезда Компартии Финляндии.

В аэропорту делегацию провожали председатель КПФ А. Аалто и другие члены руководства КПФ, генеральный секретарь общества «Финляндия — Советский Союз» Э. Кивимяки. Среди провожавших находился посол СССР в Финляндии В. М. Соболев.

* * *

В Москве на аэродроме делегацию встречали член Политбюро ЦК КПСС, секретарь ЦК КПСС Г. В. Романов, другие официальные лица.

(ТАСС).

СОВЕТСКО-АВСТРАЛИЙСКИЕ ПЕРЕГОВОРЫ

28 мая в Кремле начались переговоры члена Политбюро ЦК КПСС, первого заместителя Председателя Совета Министров СССР, министра иностранных дел СССР А. А. Громыко с министром иностранных дел Австралии У. Дж. Хэйденом, прибывшим в Советский Союз с официальным визитом.

Переговоры касаются ряда актуальных международных проблем, представляющих взаимный интерес, а также вопросов двусторонних отношений между Советским Союзом и Австралией.

Переговоры будут продолжены.

(ТАСС).

ДЛЯ УЧАСТИЯ В СОВЕЩАНИИ

28 мая из Москвы в Софию отбыла делегация КПСС во главе с секретарем ЦК КПСС Е. К. Лигачевым для участия в очередном совещании секретарей ЦК братских партий социалистических стран, занимающихся вопросами организационно - партийной работы.

На аэродроме делегацию провожали секретарь ЦК КПСС И. В. Капитонов, другие официальные лица.

* * *

На аэродроме в Софии делегацию КПСС встречали кандидат в члены Политбюро ЦК БКП, секретарь ЦК БКП Г. Атанасов, секретарь ЦК БКП Д. Станишев, другие официальные лица.

(ТАСС).

ЧАСОВЫМ СОВЕТСКИХ ГРАНИЦ

Торжественное собрание представителей трудящихся столицы, личного состава пограничных войск КГБ СССР и воинов столичного гарнизона, посвященное Дню пограничника, состоялось 28 мая в Москве.

В президиуме — кандидат в члены Политбюро ЦК КПСС, председатель КГБ СССР генерал армии В. М. Чебриков, военачальники, руководители партийных, советских и общественных организаций, ветераны погранвойск.

На собрании выступил начальник пограничных войск КГБ СССР генерал армии В. А. Матросов.

Участники собрания с воодушевлением приняли приветственное письмо Центральному Комитету КПСС, товарищу К. У. Черненко.

(ТАСС).

ВСТРЕЧА В ВЦСПС

В Москву по приглашению ВЦСПС прибыла большая группа австрийских трудящихся во главе с председателем земельного отделения Коммунистической партии Австрии в Штирии В. Гайшем.

28 мая состоялась встреча руководящих работников ВЦСПС с гостями. Секретарь ВЦСПС А. М. Субботин рассказал об основных направлениях деятельности советских профсоюзов, отметив их активную роль в осуществлении планов экономического и социального развития страны.

Были затронуты вопросы международной обстановки, сложившейся в результате размещения в Европе американского ядерного оружия, а также некоторые другие актуальные проблемы. Внимание гостей было привлечено к конструктивным внешнеполитическим инициативам Советского государства, направленным на устранение ядерной угрозы, сохранение мира и безопасности на европейском континенте и во всем мире. Подчеркивалась необходимость достижения единства действий профсоюзов разной ориентации в борьбе за мир и социальный прогресс.

(ТАСС).

СОВЕЩАЮТСЯ ГРАДОСТРОИТЕЛИ

Вопросы улучшения архитектурного облика городов и сел, их благоустройства и озеленения в свете требований современного градостроительства обсуждаются на Всесоюзном семинаре-совещании, открывшемся 29 мая в Андижане. В нем принимают участие руководители и ведущие специалисты госстроев союзных республик, научно-исследовательских и проектных институтов, главные архитекторы из всех областей Узбекистана.

В программе семинара-совещания, который продлится три дня, поездки в молодые города Андижанской области, целинные совхозы, в облике которых нашли практическое воплощение достижения советской архитектуры и градостроительства, встречи с народными зодчими, реставраторами.

(УзТАГ).

СТАЛ НОРМОЙ РЕКОРД

Свой личный рекорд — обслуживание тысячи прядильных камер вместо 400 по отраслевой норме — прядильщица Андижанского хлопчатобумажного комбината Манзура Мухитдинова ввела в повседневную практику. Работает так она уже более месяца — со дня коммунистического субботника. На трудовом календаре Манзуры — второй квартал 1988 года. Это значит, что с начала пятилетки она произвела 200 тонн высококачественной пряжи.

(УзТАГ).

КРЕПИТЬ БОЕВУЮ ГОТОВНОСТЬ

(Окончание. Начало на 1-й стр.)

нейшее повышение бдительности, боевой готовности войск и сил флота.

На заседании секции ракетных войск стратегического назначения основное внимание было уделено вопросам работы комсомольских организаций по воспитанию личного состава в духе высокой политической бдительности, постоянной и немедленной готовности к боевому применению своего оружия. Помощник начальника политотдела по комсомольской работе капитан Ю. Грачев, командир отделения, секретарь бюро комсомола подразделения младший сержант А. Майсурадзе и другие подчеркивали, что перед лицом реальной военной угрозы воины-ракетчики и впредь будут неустанно совершенствовать боевую выучку, свято выполнять свой патриотический долг.

В выступлениях участников секции Сухопутных войск секретаря комитета ВЛКСМ части старшего лейтенанта С. Бучарского, секретаря комсомольской организации подразделения сержанта А. Абдурахманова и других рассматривались практические задачи комсомольцев. Отмечалось, что партийное руководство комсомолом помогает молодым воинам верно служить народу, крепить обороноспособность Родины, всегда быть готовыми с честью выполнить свой патриотический и интернациональный долг.

Большое внимание на секции войск противовоздушной обороны было уделено поиску путей достижения наивысших показателей в боевой и политической подготовке, полного выполнения принятых социалистических обязательств. В выступлениях помощников начальников политотдела по комсомольской работе капитана Е. Незамаева, гвардии капитана В. Двуреченских и других был проанализирован опыт деятельности организаций ВЛКСМ в повышении боевой готовности подразделений и частей.

Выступившие на заседании секции Военно-Воздушных Сил помощник начальника политотдела по комсомольской работе капитан С. Подгорный и другие остановились на задачах комсомольцев по освоению и грамотной эксплуатации боевой техники и оружия, особенно их новых образцов. Комсомольцы-авиаторы сосредоточивают главное внимание на эффективном освоении и использовании личным составом боевой техники и оружия.

На секции комсомольских работников Военно-Морского Флота говорилось о важной роли организаций ВЛКСМ кораблей, несущих вахту в океанах и морях. Секретарь комсомольской организации подразделения атомной подводной лодки мичман В. Маляренко, секретарь комсомольской организации большого десантного корабля старшина I статьи В. Иванов и другие говорили о том, что в дальних океанских походах советские моряки оттачивают ратное мастерство. Они подчеркивали, что военные моряки целиком и полностью поддерживают вынужденные меры, осуществляемые Коммунистической партией и Советским правительством по укреплению оборонного потенциала страны, в том числе по увеличению количества советских подводных лодок с ядерными ракетами на борту у берегов США в ответ на размещение американских ракет в Европе. На секции обсуждены практические пути повышения боевой готовности сил флота.

Проблемы улучшения работы комсомольских организаций на важнейших оборонных стройках, на БАМе, на строительстве объектов культурно-бытового назначения были рассмотрены на заседании секции военно-строительных частей и железнодорожных войск в выступлениях секретаря комитета комсомола военно-строительного отряда прапорщика А. Нечипорука, секретаря комитета ВЛКСМ части старшего лейтенанта В. Кравченко и других. Они внесли предложения, направленные на воспитание у комсомольцев-руководителей, всех членов ВЛКСМ творческого отношения к делу, повышение ответственности за своевременное и качественное выполнение производственных заданий, усиление режима экономии, бережное отношение к материальным ценностям.

В выступлениях на секциях подчеркивалось, что участники совещания, комсомольцы, все молодые воины Вооруженных Сил СССР еще теснее сплотят свои ряды вокруг родной партии, будут самоотверженно работать над претворением в жизнь ее предначертаний, настойчиво учиться у коммунистов идейной убежденности и стойкости, революционному оптимизму и мужеству.

Всеармейское совещание секретарей комсомольских организаций продолжает работу.

(ТАСС).

МЕЖДУНАРОДНАЯ ИНФОРМАЦИЯ

НОВОСТИ. СОБЫТИЯ — ТАСС СООБЩАЕТ: — ХРОНИКА. ФАКТЫ

ФОРУМ ИНДИЙСКИХ ДРУЗЕЙ СССР

Третья всеиндийская конференция Общества друзья Советского Союза открылась в г. Пуна (штат Махараштра). В ее работе участвуют 360 делегатов, представляющих отделения общества в штатах и союзных территориях страны, государственные и общественные деятели, а также делегация союза советских обществ дружбы и культурной связи с зарубежными странами.

В приветствии, направленном участникам конференции, премьер-министр Индии Индира Ганди дала высокую оценку многогранным индийско-советским отношениям. Индию и Советский Союз связывает давняя дружба и взаимовыгодное сотрудничество. Недавний совместный советско-индийский космический полет ярко продемонстрировал высокий уровень и зрелость наших отношений, подчеркивается в приветствии.

Отношения между двумя странами имеют глубокие корни, отметил в выступлении на конференции государственный министр связи Витхад Гадгил. После обретения Индией независимости Советский Союз неизменно приходил ей на помощь в самые трудные времена. Прочные узы дружбы и сотрудничества служат образцом плодотворных отношений между государствами с различными социально - экономическими системами, подчеркнул оратор.

ПЕРСИДСКИЙ ЗАЛИВ: НАПРЯЖЕННОСТЬ РАСТЕТ

Под фальшивым предлогом «обеспечения свободы судоходства в Персидском заливе» Вашингтон намеренно нагнетает напряженность в этом богатом нефтью районе, вынашивая планы прямой вооруженной интервенции.

ВАШИНГТОН. США сосредоточили в регионе мощную ударную группировку своих ВМС. Причем, как отмечает телекомпания Эй-би-си, если раньше «было намечено заменить находящийся в Аравийском море авианосец «Китти Хок» авианосцем «Америка», то теперь администрация рассматривает вопрос о том, чтобы оставить оба эти корабля вблизи Персидского залива».

Пентагон также резко активизирует милитаристские приготовления на обширной сети своих баз и военных объектов, которые предназначены для использования интервенционистскими «силами быстрого развертывания». В частности, спешно введена в действие секретная военно-морская база США в Бахрейне, где уже сосредоточено свыше 300 американских военнослужащих, и, по словам бахрейнского корреспондента Эй-би-си, «Соединенные Штаты продолжают наращивать здесь свое военное присутствие». Эй-би-си сообщила о прибытии в Бахрейн уже третьего по счету корабля американских ВМС.

Значительное место в своих агрессивных замыслах Вашингтон отводит расположенному при входе в Ормузский пролив Оману, от которого пентагоновская военщина добилась права пользоваться находящимися на его территории аэродромами. Неприкрытый нажим оказывается и на другие государства региона, которым США активно навязывают поставки крупных партий современных вооружений и боевой техники в обмен на расширение операций базирующихся в районе Персидского залива американских самолетов-шпионов, оснащенных системой АВАКС. Так, в частности, отмечает Эй-би-си, «президент Рейган предпринимает большие усилия по наращиванию помощи вооруженным силам Саудовской Аравии». Как известно, Вашингтон добивается от этой страны согласия на использование ее территории для посадок американских военных самолетов.

Показательно, что государства Персидского залива в целом предпочитают проявлять крайнюю осторожность в подходе к вопросам о военном сотрудничестве с Вашингтоном в нынешней обстановке.

ЛОНДОН. Как свидетельствует английская газета «Дейли экспресс», США и их западные партнеры рассматривают планы военного вторжения в районе Персидского залива. Газета пишет, что «план Соединенных Штатов состоит в том, чтобы при поддержке Великобритании установить полную блокаду Персидского залива». «Способ для Запада установить такую блокаду — объявить район залива «закрытой зоной» и подкрепить это боевыми кораблями», — отмечает «Дейли экспресс».

АДЕН. Планируя военное вмешательство в районах Средиземноморья и Персидского залива, США ставят целью дестабилизировать положение в странах с прогрессивными режимами, подавить национально-освободительное движение арабских и африканских народов, говорится в комментарии телевидения НДРЙ. Уже сейчас, отмечается в нем, так называемые «силы быстрого развертывания», созданные Пентагоном для проведения интервенционистских операций на Ближнем и Среднем Востоке, включают три армейские дивизии, две дивизии морской пехоты, семь крупных авиационных соединений, четыре военно-морские группировки.

Основным объектом применения этих сил, указывается в комментарии, являются богатые нефтью и другим стратегическим сырьем страны Ближнего и Среднего Востока. Новые форпосты американской военщины возникли в Омане, Сомали и в ряде других стран. На их территориях все чаще проводятся крупные учения войск США, являющиеся на самом деле подготовкой к вооруженному вторжению в арабские и африканские страны.

ПОСТЫДНЫЙ ФАРС

Постыдный фарс, предпринятый для нагнетания милитаристского и шовинистического угара в США, подготовки общественности страны к новым военным авантюрам Вашингтона за рубежом—только так можно расценить проведенную в Вашингтоне по инициативе администрации Рейгана церемонию захоронения останков «неизвестного солдата», погибшего во время агрессии США во Вьетнаме.

Выступая на Арлингтонском мемориальном кладбище, президент Рейган не постыдился назвать агрессию во Вьетнаме «благородным делом», а тех, кто творил кровавые злодеяния в Юго-Восточной Азии, борцами за «человеческое достоинство». До какой степени лицемерия и кощунства нужно дойти, чтобы пытаться превратить в «благородных рыцарей» тех, кто равнял с землей мирные селения, кто сжигал растительность токсичными химикатами, кто набросился на народ небольшой страны всей силой военной машины самого мощного капиталистического государства! Удостаивая посмертно неизвестного солдата высшей военной награды США «Медали почета», Рейган заявил, что страна «благодарна» тем, кто воевал во Вьетнаме, и должна быть «достойна» идеалов, которые они защищали. Что это как не призыв к новым агрессиям в духе вьетнамской!

ВЕСТИ С РАЗНЫХ ШИРОТ

СИМПОЗИУМ

▲ Международный симпозиум, посвященный Дню освобождения Африки, состоялся в ганской столице. Он был проведен по инициативе Организации африканского профсоюзного единства (ОАПЕ) и конгресса профсоюзов Ганы.

ПЕРЕСТРЕЛКА

▲ Как сообщает информационное агентство ЮНИ, пакистанские вооруженные силы вновь подвергли обстрелу индийский пограничный патруль близ города Пунч (штат Джамму и Кашмир). Завязавшаяся перестрелка продолжалась несколько часов. Подобные вылазки, наряду с расширяющейся засылкой в Джамму и Кашмир пакистанских шпионов и диверсантов, направлены на дестабилизацию обстановки в этом индийском штате, в отношении которого Исламабад продолжает выдвигать территориальные притязания.

ЗАБАСТОВКИ

▲ Началась неделя длительной борьбы итальянских транспортников. Остались в парках автобусы и трамваи, на вокзалах — поезда, в ангарах — самолеты. Трудящиеся требуют улучшения условий труда и повышения заработной платы, выступают на защиту своих демократических завоеваний. Согласно разработанному оргкомитетом графику проведения забастовок стачки транспортников охватят поочередно в течение недели крупнейшие города Италии.

МАХИНАЦИИ

▲ В осуществлении разного рода махинаций и злоупотреблений с целью увеличения барышей обвинил транснациональные корпорации (ТНК), захватившие контроль над фармацевтической промышленностью Бразилии, сенатор национального конгресса Бенедиту Феррейра. Выступая в парламенте, он сообщил, что фармацевтические многонациональные компании, главным образом со штаб-квартирами в США, в безудержной погоне за прибылями подвергают опасности здоровье бразильцев, в том числе детей. ТНК, указал он, в целях увеличения цен на медикаменты произвольно увеличивают их дозировку. С 1979 года они повысили в Бразилии цены на 1.000 проц. на 276 наименований медицинских препаратов и лекарств.

● ЗА МИР, СОЦИАЛЬНЫЙ ПРОГРЕСС И СВОБОДУ НАРОДОВ ●

РУКОПОЖАТИЕ КОНТИНЕНТОВ

● ГОВОРЯТ ГОСТИ

БЕРЕМ ПРИМЕР

Джойс АРИ,
министр информации Ганы:

— Прежде всего хочу отметить организационную сторону Ташкентского международного кинофестиваля. Все без исключения службы работают четко. Удачно сочетаются официальный показ фильмов, творческие дискуссии, различные встречи и экскурсии. Форумы подобного масштаба имеют исключительно важное значение для дальнейшего развития кинематографии во многих странах

Азии, Африки, Латинской Америки.

На фестивале представители кинопроката имеют возможность отобрать фильмы для демонстрации в своих странах. Так же четко, как и другие службы, работает кинорынок.

Ташкентский фестиваль привлек целую армию работников прессы, радио, телевидения. Мне кажется, материала у них предостаточно. Ну, а фильмы, которые здесь демонстрируются, несомненно станут предметом изучения кинокритиков, киноведов. Считаю, что в ряду международных фестивалей, которые проводятся в мире, ташкентский занимает весьма важное место.

МЫ УВИДЕЛИ ЗАВТРАШНИЙ ДЕНЬ

Эктор РОМИРЕС,
сценарист (Куба):

— Фестиваль дарит нам не только общение друг с другом, но и возможность познакомиться с такой интереснейшей республикой, какой является Узбекистан. На меня поистине огромное впечатление произвело посещение Академии наук Узбекской ССР. Всего около семидесяти лет

назад это был отсталый край, а сейчас здесь трудятся крупные ученые — математики, физики, химики, селекционеры, достигшие подлинных вершин в науке. Делегация нашей страны, конечно, интересовалась разработками ученых республики — основной хлопковой базы Советского Союза — в области хлопководства. Мы узнали, что здесь выведены новые перспективные сорта хлопчатника. Узнали мы и о работах ученых других отраслей. Посещение Академии наук Узбекской ССР стало для нас экскурсией в страну завтрашнего дня.

В Ташкентском фестивале я участвую впервые и поражен его представительностью, авторитетом, организованностью. Почетно представлять на такой ответственный кинофорум свои работы.

● УЛЫБКА ХУДОЖНИКА

Рис. В. МУРОМЦЕВА.

Бегут, бегут фестивальные дни. Волнения первых дней — а как там будет! как встретят! поймут ли! — сменились радостным ощущением единства. Ведь здесь встречаются друзья, коллеги, единомышленники — люди, у которых общие интересы, цели, задачи. Такова отличительная черта прогрессивного кинематографа — он не замыкается в рамках национальной, государственной обособленности. Он несет в себе такие духовные ценности, которые нужны всем. Как нужен всем этот фестиваль, его громкая песня единства.

Фото Л. ГУСЕИНОВА.

РОЖДЕНИЕ СОДРУЖЕСТВА

Али ХАМРАЕВ,
секретарь правления Союза кинематографистов Узбекской ССР, кинорежиссер:

— Идея создания совместного советско-афганского фильма родилась на одном из ташкентских кинофестивалей. Киностудия «Мосфильм» предложила мне стать режиссером-постановщиком фильма, сценарий которого написал Вадим Трунин при участии известного афганского писателя Асадуллы Хабиба. Меня давно интересовала история этой страны, культура ее народа.

Афганские коллеги встретили нас радушно. В работе над фильмом приняли участие режиссер Вали Латифи, оператор Гуриаллай Гешталлай, актеры местных театров и телевидения. Большую помощь в постановке картины оказал председатель «Афганфильма» Абдулхалик Алиль. Сам он режиссер, окончил ВГИК.

Съемочное лето для нас оказалось поистине жарким — и в прямом, и в переносном смысле. Поражал энтузиазм афганских коллег. Они готовы были работать днем и ночью. При съемках массовых сцен мы обращались к солдатам афганской армии, бойцам отрядов защитников революции. Помогали нам охотно, но всякий раз категорически отказывались от платы. Я пытался объяснить одному из них, что деньги им заработаны, а в ответ услышал: «Мы революцию делали не за деньги. А ваш фильм — о нашей революции».

Съемки фильма «Жаркое лето в Кабуле» завершались в нашей стране. Группа афганских кинематографистов побывала в Москве, Ленинграде, Ташкенте, Сухуми. Фильм очень быстро был дублирован.

На предыдущих фестивалях в Ташкенте я имел возможность убедиться, насколько серьезно относятся к участию в них афганские кинематографисты. Работая над фильмом «Жаркое лето в Кабуле», мы, естественно, говорили о предстоящем кинофестивале. Афганцы считают его и хорошей профессиональной школой, и возможностью творческого общения. Девиз фестиваля «За мир, социальный прогресс и свободу народов» им близок и понятен. Ведь именно к этому стремятся они, строя новое, свободное общество. К кинофестивалю афганские кинематографисты готовились тщательно. И ленты их вызывают интерес.

ВЬЕТНАМ:

КИНО БОРЬБЫ И СОЗИДАНИЯ

● ПРЕДСТАВЛЯЕМ УЧАСТНИКОВ ●

В дни, когда героическая борьба вьетнамского народа против колонизаторов близилась к завершению, президент Хо Ши Мин подписал декрет о создании во Вьетнаме единого кинопредприятия, ведающего производством и прокатом фильмов. С этого началось немногим более тридцати лет назад вьетнамское кино, нерасторжимо связанное с борьбой народа за свободу и независимость.

Картина «На берегу одной реки» — первенец национального художественного кинематографа. История влюбленных — девушки с Юга и юноши с Севера, разлученных в канун свадьбы, раскрывается как большая трагедия. Пока не будет воссоединена страна, не могут быть счастливыми ее люди — утверждает фильм.

После этого в 55 странах мира демонстрировалось более 180 художественных, 402 документальных и 37 мультипликационных лент революционного Вьетнама. Сухие цифры, но они говорят и о количественном, и качественном росте вьетнамского кино. С 1965 по 1982 год 22 художественных фильма удостоились призов международных смотров.

Киноискусство это формировалось в горниле национально-освободительного движения. Оно отразило героическую борьбу свободолюбивого народа и мирную жизнь на освобожденной земле страны. Не забыть, какими горячими аплодисментами зрители наградили вьетнамских кинематографистов, представивших на ташкентский фестивальный экран два года назад художественную ленту кинорежиссера Лонг Вана «Для завтрашнего дня». Картина рассказывает о том, как залечиваются раны, нанесенные войной, возделываются поля. Но фильм не только показывает начало мирной жизни во вьетнамской деревне. Он раскрывает сложности человеческих взаимоотношений в условиях перехода от войны к миру. Переход этот сопряжен и с неизбежной перестройкой сознания людей, переживших войну. И тут очень сложный процесс — нравственное, моральное возрождение тех, кто до освобождения Юга сотрудничал с марионеточным режимом, их перевоспитание. Эту тему режиссер Лонг Ван воплотил ярко и убедительно.

С успехом прошел фильм «Опустошенное поле». В центре событий — жизнь небольшой вьетнамской семьи, где муж и жена — проводники на партизанской тропе. Скромные, не видящие в своих поступках ничего из ряда вон выходящего, они — олицетворение мужества вьетнамского народа.

Преимущественное место во вьетнамском кино занимают фильмы о войне. Это закономерно. Длительная, почти не знавшая передышек, война требовала мобилизации всех сил для отпора агрессорам. Кино поднимало дух армии, воспитывало стойкость и мужество. Можно ли забыть художественную ленту «Мальчик Фыок». Мальчик, которого не взяли в партизаны, действует самостоятельно: взрывает вместе с друзьями мост, устраивает врагу ловушки... В фильме звучит мысль: такой народ не покорить.

Представитель старшего поколения кинематографистов Вьетнама — один из ведущих режиссеров Фам Ван Кхоа. Его фильмы «Апельсиновый сад», «Вторая линия фронта» и другие — о национально-освободительной борьбе народа и глубоких изменениях в сознании людей. Новая лента Фам Ван Кхоа «Сестра Зау», где снялась молодая, но уже известная актриса Ле Ван, показывает сложный процесс духовного перерождения героини — бедной крестьянки. Фильм проникнут верой в победу новых, гуманных отношений между людьми.

Среди молодых режиссеров привлекает внимание творчество Чан Фыонга. Его новая картина «Последнее преступление» посвящена поискам своего места в обществе молодежи, духовно искалеченной идеологией марионеточного режима. Фильм обнажает противоречия сегодняшней жизни на юге страны и вместе с тем утверждает право выросшей в буржуазном мире молодежи на новую жизнь, на участие в социалистическом строительстве.

Расширяется проблематика фильмов, растет их художественный уровень. Военная тема по-прежнему сохраняет ведущие позиции, но за последнее время она обогатилась новыми гранями. Глубже стало внимание к судьбе личности, к внутреннему миру человека. Для многих картин последних лет характерны углубленный анализ характеров, четкий психологический рисунок образов. Особенно наглядно это проявилось в лентах «Край ветров и песков», «Район бурь».

Кино Вьетнама за считанные десятилетия прошло путь, какой другим странам преодолевать целую эпоху. И не последняя роль в столь стремительном росте, принадлежит советским мастерам. Когда в стране открылся первый кинотехникум с актерскими и режиссерскими отделениями, преподавать приехал азербайджанский режиссер Аждар Ибрагимов. Вьетнамские кинематографисты постигали законы документального кино, помогая снимать фильм «Вьетнам — Родина моя» Малику Каюмову. Многие режиссеры, операторы получили профессиональную подготовку во ВГИКе. С признательностью нашей стране за помощь в создании и развитии вьетнамского национального кинематографа работают его мастера.

С. САВЕЛЬЕВА.

ТОВАРИЩИ ПО БОРЬБЕ

Есть на Ташкентском международном фестивале день, исполненный особого волнения и притягательности для его участников. 29 мая прошел традиционный сбор выпускников Всесоюзного государственного института кинематографии.

— ВГИК — это творческое и гражданское единение кинематографистов, где бы они ни жили, — сказал на встрече кинорежиссер из Ирака Абдуль-Азиз аль-Хаддад. — В Москве мы не просто учились делать кино — мы учились понимать друг друга, мы познали главное — во имя чего берем в руки камеру, кому будет служить наше искусство. Уроки гуманизма, полученные в Советском Союзе, я стремился передать не только в своих лентах, но и своим ученикам — студентам первого в нашей стране кинофакультета, который мне довелось открывать, и где я много лет преподавал.

Контрольной работой назвал ленты вгиковцев, показанные сегодня на их встрече в республиканском Доме кино, документалист из Ливана Мохаммед Хайят. Они «писали» ее сотнями метров пленки, отснятой в горящем Бейруте, на огненной границе Никарагуа, в партизанских отрядах сальвадорских патриотов, на земле возрожденной Кампучии.

— Я убежден — жизнь народа, его надежды, боль, тревоги — главная тема творчества прогрессивного художника, — говорит ливанский кинопублицист.

Почти тысяча режиссеров и операторов, сценаристов и актеров более чем из пятидесяти стран мира получили образование во ВГИКЕ.

— Смотреть на мир с добротой и оптимизмом, верить в человека, в его светлое будущее — всему этому научили нас замечательные советские педагоги, лучшие произведения советского киноискусства, — делится мыслями известный мексиканский режиссер Серхио Ольхович. — Есть художники, которым жизнь рисуется в мрачных тонах, и они воссоздают ее такой на экране. Конечно, многое еще мешает нам двигаться вперед. Необходимо глубоко понять природу явлений, уяснить для себя методы борьбы со всем антигуманным, реакционным. Иными словами, надо иметь ясное мировоззрение и следовать ему в творчестве. Этому тоже научил нас ВГИК.

О высоком предназначении киноискусства в современном мире идет речь на традиционной творческой дискуссии «Кино в борьбе за мир, социальный прогресс и свободу народов», начавшейся в тот же день. Ее открыл первый секретарь правления Союза кинематографистов Узбекистана, народный артист СССР М. Каюмов.

Понимание кинематографа как влиятельной силы общественного развития, мощного средства просвещения и воспитания масс пронизывало выступления народного артиста СССР, лауреата Ленинской премии С. А. Герасимова, известного японского режиссера Кането Синдо, многих других.

— Я горжусь тем, что создаю фильмы о народе и для народа, стремлюсь сделать их такими, чтобы они помогали простым людям активно включиться в борьбу против эксплуатации, социальной несправедливости, за достоинство и права человека, — отметил выдающийся мастер киноискусства марокканский режиссер Сухейль Бен Барка.

Первостепенный долг художника, подчеркивали участники дискуссии, — активно бороться своим искусством за мир, укрепление дружбы и сотрудничества между народами.

Л. БЕРНАСКОНИ,
С. ФРОЛОВА,
корр. УзТАГ.

● ПОДАРКИ ТАШКЕНТА

Новой работой встретил VIII Ташкентский кинофестиваль заслуженный деятель искусств Узбекистана, лауреат Государственной премии имени Хамзы художник Рузы Чарыев. Большое полотно «Кинорежиссеры Узбекистана», посвященное открытию кинофорума и шестидесятилетнему юбилею республики и ее Компартии, выставлено в фестивальном зале музея киноискусства Узбекистана, который недавно открылся по соседству с киностудией «Узбекфильм».

На снимке: Рузы Чарыев у картины «Кинорежиссеры Узбекистана».

Фото Н. ШУЛЕПИНОЙ.

● ФЕСТИВАЛЬНЫЙ ЭКРАН

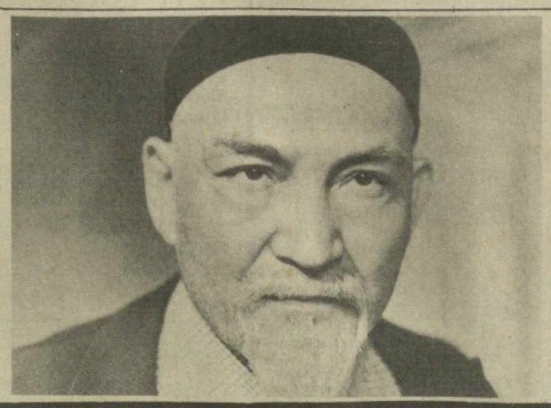

«ИСКУПИ ВИНУ»

Трагически гибнет в автомобильной катастрофе молодой человек. Убитый горем отец отправляется из аула в город, где сын провел свои последние годы.

Все хочется знать старику: как жил он вдали от родного дома? Какую память оставил о себе? Старый Кожабек знакомится с друзьями и близкими Султана, шаг за шагом прослеживает его жизнь. И постепенно узнает горькую правду: сын, его сын, был равнодушным, черствым к людям, способным забыть о чести, о долге. Отец встречается с приятелями сына — такими же равнодушными и эгоистичными. С девушкой, по вине Султана потерявшей веру в добро, в любовь... И неоплаченный моральный долг сына тяжелой ношей лег старику на плечи.

Как же он, Кожабек, бывший фронтовик, человек всегда честно выполнявший свой долг, заслуживший глубокое уважение окружающих, не сумел воспитать сына, не научил его чувствовать чужую боль, нести ответственность за свои поступки? И только раз старику показалось, что жизнь вновь обрела для него смысл. Оказывается, у него есть внук! Но не остыла в семье, куда пришел Кожабек, боль и обида. Слишком много горя принес его сын молодой женщине Сайе, ее матери, своему маленькому ребенку. Старый отец понял, что есть ошибки, за которые нельзя не расплачиваться. Как искупить вину сына?

Фильм «Искупи вину» создан казахскими кинематографистами по мотивам повести Т. Абдикова «Ерсеит и Батес». Автор сценария Смагул Елубаев, режиссер Серик Жармухамедов, оператор Айбек Шерабаев. Роль Кожабека исполнил народный артист Казахской ССР, лауреат Государственной премии Казахской ССР Анвар Молдабеков.

На снимке: кадр из фильма.

● БОЙЦЫ ЛЕНИНСКОЙ ПАРТИИ

ЖИЗНЬ — КАК ЯРКАЯ ЗВЕЗДА

Летом 1918 года Советский Туркестан, охваченный кольцом фронтов, был отрезан от Центра. В боях против контрреволюции плечом к плечу сражались трудящиеся многих национальностей.

Одним из таких бойцов был молодой и отважный коммунист Абдулла Арифулович Резепов. На Оренбургском фронте он командовал полком. А когда в Ташкенте вспыхнул контрреволюционный осиповский мятеж, Реввоенсовет назначил А. А. Резепова командиром одной из войсковых частей, участвующих в разгроме мятежных сил и прорыве первой блокады Туркестана в январе 1919 года.

Несмотря на молодость (ему исполнился 21 год), А. А. Резепов уже обладал большим опытом военно-революционной борьбы. Вступив в ряды большевистской партии в начале 1917 года, был в первых рядах восставших в Петрограде солдат, вел среди них агитационную работу. После июльских событий 1917 года вместе со своим полком, выступившим против Временного правительства, был направлен на фронт, где продолжал свою агитационную работу. Будучи летчиком, А. А. Резепов вылетал на вражеские позиции, разбрасывал над немецкими окопами революционные листовки. Был сбит, тяжело ранен и отправлен на лечение в госпиталь, где и застала его Октябрьская революция. Но не мог молодой коммунист оставаться в госпитале в такой решающий для страны момент. А. А. Резепов организует отряды Красной гвардии, принимает участие в подавлении белогвардейских мятежей в городах Корсуне и Кузнецке. Он избирается председателем ревкома Кузнецкого уезда. Затем назначается начальником гарнизона в Сызрани. За мужество и храбрость, проявленные в бою за оборону железнодорожного моста около Самары, А. А. Резепов был награжден золотым оружием. Весной 1919 года он направляется в Казань комиссаром артиллерийского дивизиона 1-й Приволжской Татарской бригады, а осенью снова в Туркестане.

Подготавливая широкие наступательные операции на фронтах, командование Туркестанского военного округа произвело реорганизацию войск Туркреспублики. И именно в это время Реввоенсовет республики направляет А. А. Резепова помощником военного комиссара Туркестанского военного округа. Он принимает активное участие в объединении отрядов в полки, бригады, дивизии, перестройке военных органов и военно-учебных заведений края, политической работы в частях Красной Армии.

Реорганизация и укрепление вооруженных сил Туркестанской республики сыграли огромную роль в разгроме контрреволюции.

В начале 1920 года А. А. Резепов формирует 2-ю Отдельную Приволжскую Татарскую бригаду в г. Белебее, которая под его командованием в тяжелых условиях блестяще выполняет возложенную на нее задачу по подавлению февральского контрреволюционного восстания в Казанской, Самарской и Уфимской губерниях, Сапожковского восстания на Урале.

Осенью 1920 года партия посылает молодого, энергичного командира А. А. Резепова в Академию Генерального штаба РККА для получения специального образования. Но осуществиться этому, к сожалению, не пришлось. Сказалось старое ранение. 10 апреля 1921 года после непродолжительной, но тяжелой болезни А. А. Резепов скончался в госпитале в Москве. Было ему всего лишь 24 года.

Абдулла Арифулович Резепов прожил короткую, но яркую, как звезда, жизнь воина-коммуниста, наполненную борьбой за светлую жизнь народов своей страны.

С. ДМИТРИЕВА.
Научный сотрудник Института истории партии при ЦК Компартии Узбекистана.

В ПОЛЕТЕ «ПРОГРЕСС-22»

СООБЩЕНИЕ ТАСС

В соответствии с программой обеспечения дальнейшего функционирования орбитальной станции «Салют-7» 28 мая 1984 года в 18 часов 13 минут московского времени в Советском Союзе произведен запуск автоматического грузового корабля «Прогресс-22».

Целью запуска корабля является доставка на орбитальную станцию расходуемых материалов и различных грузов.

Корабль «Прогресс-22» выведен на орбиту с параметрами:

— максимальное удаление от поверхности Земли — 261 километр;

— минимальное удаление от поверхности Земли — 194 километра;

— период обращения — 88,8 минуты;

— наклонение — 51,6 градуса.

По данным телеметрической информации, бортовые системы автоматического грузового корабля работают нормально.

ВЫШЕЛ В СВЕТ...

Вышел в свет майский номер теоретического и политического журнала ЦК Компартии Узбекистана «Коммунист Узбекистана».

В нем напечатано сообщение о Пленуме ЦК КПСС, состоявшемся 10 апреля нынешнего года, речь на Пленуме Генерального секретаря ЦК КПСС товарища К. У. Черненко, постановления Пленума «О дальнейшем улучшении работы Советов народных депутатов» и «Об Основных направлениях реформы общеобразовательной и профессиональной школы».

В журнале помещены некоторые материалы первой сессии Верховного Совета СССР одиннадцатого созыва:

выступление депутата М. С. Горбачева, постановление Верховного Совета СССР об избрании Президиума Верховного Совета СССР и выступление депутата К. У. Черненко.

Под рубрикой «Социально-экономические проблемы развитого социализма» публикуются статьи «Коллективный подряд в хлопководстве», «Социалистический образ жизни: ориентация на человека».

В разделе «Навстречу 60-летию Узбекской ССР и Компартии Узбекистана» напечатаны статьи «Роль великого русского народа в исторических судьбах Советского Узбекистана» и «Вклад Узбекской ССР в победу в Великой Отечественной войне».

Под рубрикой «Ленинизм — наше знамя и оружие» публикуется статья «Значение ленинских идей и опыта КПСС в области военного строительства».

80-летию книги В. И. Ленина «Шаг вперед, два шага назад» посвящена статья «Ленинские организационные основы партии», помещенная под рубрикой «Знаменательные даты и события».

Под рубрикой «Ответы на вопросы читателей» публикуется материал об истории создания Организации Варшавского Договора, ее структуре и задачах.

В разделе «Письма, корреспонденции» помещены материалы «Повышать эффективность работы транспорта», «Учебу кадров — на уровень новых задач», «Настрой на дела», «Ветераны всегда в строю».

Критико-библиографический раздел представлен рецензиями на книги «Социалистическое соревнование и эффективность производства (опыт, проблемы, перспективы)», «Система непрерывного образования: реальность и перспективы», «Решение национально-языковой проблемы в СССР».

(УзТАГ).

ОЧЕРЕДНОЙ НОМЕР ЖУРНАЛА

Вышел в свет майский номер журнала ЦК Компартии Узбекистана «Партийная жизнь» — «Партия трудиться». В нем опубликованы материалы апрельского (1984 г.) Пленума ЦК КПСС, первой сессии Верховного Совета СССР одиннадцатого созыва, речь товарища К. У. Черненко на Пленуме и его выступление на сессии.

Передовая статья номера называется «Секретарь парторганизации — политический руководитель».

Рубрика журнала «К 60-летию Узбекской ССР и Компартии Узбекистана» представлена статьей «Решение женского вопроса — огромное завоевание социализма».

Опубликованы статьи об опыте массового внедрения коллективного подряда в сельском хозяйстве Сурхандарьинской области «Севооборотный участок: и хлопок, и корма», о работе партийных организаций Самарканда по расширению ассортимента, улучшению качества товаров народного потребления.

В журнале рассматриваются вопросы совершенствования работы с письмами и предложениями трудящихся, использования социологических исследований в деятельности парткома, повышения активности коммунистов.

Раздел «Идеологическая, политико-воспитательная работа» представлен статьями «Братство народов — братство культур», «Партийный комитет и средства массовой информации и пропаганды», «Народно-прикладное искусство: достижения и проблемы», «Воспитывает коллектив».

(УзТАГ).

"ПРАВДЕ ВОСТОКА" ОТВЕЧАЮТ

«НО ПОМОЩИ НЕ ПОЛУЧИЛ»

Так назывался материал, опубликованный в «Правде Востока» 29 января под рубрикой «Обратился человек». В нем говорилось о равнодушии должностных лиц — работников жилищно-коммунальной конторы Минстроя Узбекской ССР к просьбе квартиросъемщика. Заместитель министра А. Атабаев сообщил, что факты подтвердились. Домоуправу А. Пилипенко объявлен выговор, главный инженер С. Рыбчинский строго предупрежден. В квартире Э. Карапетовой ремонт сделан, претензий с ее стороны нет. На общем собрании ЖКК Минстроя после обсуждения статьи намечены конкретные меры по улучшению работы ремонтной и аварийной служб. Приняты меры, направленные на своевременное рассмотрение писем и заявлений трудящихся.

«ОЛИМПИЯ» БЕЗ СПОРТСМЕНОВ»

Под таким заголовком 3 апреля была опубликована корреспонденция из Ургенча, в которой говорилось о неудовлетворительном положении на городском стадионе «Олимпия». Секретарь Ургенчского горкома партии О. Юсупова сообщила, что критические замечания газеты обсуждены на расширенном совете горспорткомитета. Приняты меры по завершению строительства спортивного комплекса. Покрыто дерном футбольное поле, ведутся работы по укладке беговых дорожек синтетическим материалом «арман». Организованы на стадионе восемь спортивных секций и шесть клубов. Занятия проводятся по графику, утвержденному администрацией спортивных школ, горспорткомитетом, комитетом ДОСААФ.

Ход выполнения намеченных мероприятий будет обсужден на бюро горкома партии.

РЕСПУБЛИКА ОТ КРАЯ И ДО КРАЯ

ПО ЗАКОНУ БРАТСТВА

БУХАРА. (Соб. корр.). Вынтыла — крохотный поселок в Коми АССР. Живут в нем добрые и отзывчивые люди — рабочие управления разведочного бурения объединения «Комигазпром». Они прислали жителям города Газли 30 тысяч рублей — свой двухдневный заработок. «Считайте нас в рядах тех, кто помогает быстрее восстановить город, ликвидирует последствия землетрясения», — написали рабочие в письме.

УЗБЕКСКОЙ ЖЕНЩИНЕ ПОСВЯЩАЕТСЯ

БЕШРАБАД. (Соб. корр.). Песней «Мой Узбекистан», написанной самодеятельным композитором К. Джуракуловым на слова Хабиба, начинается концертная программа ансамбля «Навбахор» районного Дома культуры. В центре литературно-музыкальной композиции, посвященной 60-летию образования Узбекской ССР и Компартии Узбекистана, судьба узбекской женщины, разительные перемены, происшедшие в ее жизни за годы Советской власти. Композиция так и названа «Светлый путь». Программу артисты «Навбахора» уже показали труженикам колхоза имени Ленина, совхоза «Гигант».

ОЗВУЧЕННОЕ МГНОВЕНИЕ

ЯНГИЮЛЬ. (Общ. корр. А. Межиковская). Богатый материал создан о выпускниках и учителях школы № 5 — участниках Великой Отечественной войны и о тех, кто сейчас находится в рядах Советской Армии.

При входе в музей «Боевой славы» большое панно — бой наших войск с фашистами. Красочно оформлен стенд «Они сражались за Родину», где помещены фотографии, личные вещи. Привлекают внимание стенды «Герои Советского Союза — наши земляки», «Никто не забыт, ничто не забыто».

Ежегодно музеем проводится более 60 экскурсий.

Тренировка гребцов из спортивного клуба «Сплав» на ташкентском канале Боссу.
Фото Г. ПУНА (УзТАГ).

СПОРТИВНЫЙ МЕРИДИАН

● ВЕЛОСПОРТ

НА ШОССЕ И ТРЕКЕ

Радуют в нынешнем сезоне своими выступлениями узбекские велосипедисты. Победителем в велогонке Мира в командном зачете стал ташкентец Сергей Воронин. Его товарищ по сборной Узбекистана Шахит Загретдинов, который был чемпионом популярной велогонки, отличился на международных соревнованиях на призы МВД Эстонской ССР, Центрального совета «Динамо» и молодежного журнала «Ноорус». Он стал обладателем главной награды соревнований.

В Таллине финишировал чемпионат СССР в парной гонке на один километр. Лучшее время показали чемпион мира Сергей Копылов из Тулы и сырдарьинец, серебряный призер Олимпиады-80 Александр Панфилов.

Здесь же прошли всесоюзные соревнования трековиков. В спринте Панфилов показал второй результат.

● ХОККЕЙ НА ТРАВЕ

ПОТЕРПЕЛИ ПОРАЖЕНИЕ

В Москве продолжается чемпионат страны по хоккею на траве среди женских команд.

Во втором туре «Политотдел» и «Андижанка» потерпели поражения. Хоккеистки Ташкентской области уступили с минимальным счетом 0:1 бакинскому «Связисту», а андижанки были «разгромлены» чемпионом страны — бориспольским «Колосом» —1:8.

БРИГАДА НОМЕР ОДИН

СПОРТ И ТРУД РЯДОМ ИДУТ

— Беру смелость утверждать, что в нашем хозяйстве физкультура и спорт — рентабельная отрасль. Судите сами. У тех, кто регулярно занимается в спортивных секциях, группах здоровья, постоянно высокая производительность труда. Они практически никогда не болеют. Молодежь, увлеченная спортом, имеет возможность заниматься им в родном хозяйстве, а не ездить для этого в город. У нас восемьдесят производственных бригад. Однако бригадой номер один я бы назвал коллектив физкультуры нашего совхоза.

(Из разговора с Героем Социалистического Труда Базарбаем Абдурахмановым, директором совхоза-техникума «Савай» Андижанской области, отличником физической культуры и спорта СССР).

Председатель Кургантепинского районного совета ДСО «Пахтакор» Шухрат Азимов бережно хранит афишу, выпущенную в сентябре 1978 года, о большом спортивном празднике, посвященном открытию спорткомплекса в совхозе «Савай». Эта афиша напоминала, как осенью 1976 года вместе с методистом физкультуры совхоза Муратом Исмаиловым мы ходили вокруг котлована, вырытого под фундамент будущего спортзала, и Мурат вдохновенно делился планами на будущее.

— Здесь будет игровой зал, — говорил он. — Раздевалки, душевые, комнаты для тренеров. Рядом построим бассейн с подогревом воды. Вот только еще не решили, крытый или открытый. Футбольное поле уже есть, трибуны соорудим — вот и стадион готов. Потом — обязательно зал для борьбы, у нас ее очень любят, и теннисные корты.

Признаться, не верилось, что все эти напряженные планы возможно осуществить за два года. Строители Андижанского треста № 24 и «Облколхозстроя» потрудились на славу. Но вряд ли бы даже два этих крупных строительных подразделения уложились в столь короткий срок, если бы не помощь савайцев. Хашар давно уже снискал в нашей республике всеобщее признание, в «Савае» еще раз было доказано, что сообща можно горы свернуть. И игровой спортзал был построен вовремя, и бассейн сделали крытым, и трибуны вокруг стадиона возвели, а рядом — площадки для игр в волейбол, баскетбол, ручной мяч.

СПРАВКА:

За пять лет, с 1977 по 1983 год, в совхозе «Савай» было подготовлено двенадцать мастеров спорта СССР, более тридцати кандидатов в мастера спорта. В прошлом году 315 рабочих совхоза сдали нормативы Всесоюзного комплекса ГТО. В совхозе культивируются семнадцать видов спорта, работают шесть штатных тренеров и 110 инструкторов-общественников по спорту. В хозяйстве действуют конноспортивный клуб, комплексная детско-юношеская спортшкола, две группы здоровья.

Конечно, база у савайских спортсменов отменная. Но неправомерно будет связывать успехи физкультурной организации «Савай» только со строительством зала или бассейна, арены для кураша или теннисных кортов. Дирекция совхоза, партийный и профсоюзный комитеты, комсомольская организация хозяйства развитию физкультуры и спорта всегда уделяли большое внимание. Издревле уважали здесь конный спорт. Создали конноспортивный клуб. Приобрели двадцать лошадей чистокровной породы. И конники «Савая» вскоре заявили о себе во весь голос: сначала на областных, а затем и на республиканских соревнованиях. Двое стали победителями крупных турниров на призы Совета Министров Узбекской ССР. И, кстати сказать, первый мастер спорта СССР в совхозе «Савай» был подготовлен именно в конноспортивном клубе.

Увлеклись совхозные ребята гандболом — построили площадку для ручного мяча, для футболистов — два поля в отделениях. Помощи со стороны не ждали, старались прежде всего обходиться собственными силами.

Бригадир, секретарь цеховой партийной организации Алишер Рузиматов увлекся теннисом. И не только сам, но и товарищей увлек. Построили в свободное время простенький корт, стали вечерами тренироваться. Теннис, доступный в капиталистических странах только самым состоятельным людям, прочно прописался в совхозной бригаде. И пример Рузиматова отнюдь не единичен. В каждом, без исключения, отделении, в каждой бригаде работают тренеры-общественники. Совхозные спартакиады, которые стали в хозяйстве традиционными, собирают болельщиков больше, чем иные официальные соревнования.

Не раз спортсмены совхоза успешно выступали в областных, республиканских соревнованиях, все новые виды спорта получали в хозяйстве прописку. Вот тогда и возникла идея построить собственную спортивную базу.

Что и говорить, сетуют в иных спорторганизациях и коллективах физкультуры на отсутствие материальной базы, уверяют, что успехи могут прийти лишь тогда, когда будут созданы все условия. А пока сидят сложа руки, ждут пока кто-то придет и создаст эти «необходимые условия». Совсем иначе было и есть в «Савае».

Днем, когда все взрослые на полях, не пустуют спортивные залы, площадки, корты, бассейн. Занимаются здесь школьники, а в бассейне даже дошколят обучают плаванию. Нередко в совхозные секции записываются парни и девушки из близлежащих хозяйств, районных организаций.

— Ничего удивительного, — говорит председатель Андижанского областного совета ДСО «Пахтакор» Набиджон Карабаев. — База в «Савае» ничуть не уступает городской, соревнования здесь проводятся на самом современном уровне, учебно-тренировочный процесс налажен в соответствии с требованиями сегодняшнего дня. Вот потому и тянутся сюда люди. Простой пример. Несколько лет назад в детско-юношеской спортшколе открыли отделение хоккея на траве. Год-другой прошел, а савайские спортсмены уже участвовали сначала в республиканских, затем и во всесоюзных отборочных соревнованиях, оспаривали право играть в первой лиге. И пусть не получилось у них — не беда. В отборочном всесоюзном турнире среди тридцати команд хоккеисты «Савая» заняли четвертое место. Считаю, отличный результат.

Пример с хоккеистами характерный — физкультурно-массовая и спортивная работа в совхозе столь же серьезный участок этого большого хозяйства, как и все остальные.

В «Савае» регулярно физкультурой и спортом занимаются свыше тысячи человек.

Вот уж действительно — бригада номер один.

О. ЯКУБОВ.
Спец. корр. «Правды Востока».
Кургантепинский район.

СПРАВКИ·ИЗВЕЩЕНИЯ·РЕКЛАМА

ОБЪЯВЛЯЮТ КОНКУРСЫ

НА ЗАМЕЩЕНИЕ ВАКАНТНЫХ ДОЛЖНОСТЕЙ:

СРЕДНЕАЗИАТСКИЙ МЕДИЦИНСКИЙ ПЕДИАТРИЧЕСКИЙ ИНСТИТУТ
Министерства здравоохранения СССР
по кафедрам:

заведующего истории КПСС;

ассистентов: гистологии (полставки), нормальной физиологии, рентгенологии (полставки), нервных болезней (полставки), судебной медицины (полставки), биохимии, фармакологии, общей хирургии № 2, пропедевтики внутренних болезней № 2, курса эндокринологии, курса онкологии (1,5);

преподавателей: физвоспитания (4), русского языка (2), русского языка для подготовительного отделения.

Обращаться: 700140, г. Ташкент, ул. Чермет, 103.

НАУЧНО-ИССЛЕДОВАТЕЛЬСКАЯ ЧАСТЬ ИНСТИТУТА «УЗГИПРОВОДХОЗ»

по лабораториям:

заведующего и старшего научного сотрудника применения пластмасс в мелиорации (доктор или кандидат технических наук по специальности технология пластических масс);

заведующих: фильтрационных исследований, гидравлики и русловых процессов.

Документы подавать на имя директора института по адресу: г. Ташкент, ул. У. Юсупова, 1.

Срок конкурсов — месяц со дня опубликования объявлений.

ТАШКЕНТСКИЙ ОРДЕНА ТРУДОВОГО КРАСНОГО ЗНАМЕНИ ГОСУДАРСТВЕННЫЙ УНИВЕРСИТЕТ имени В. И. ЛЕНИНА

ОБЪЯВЛЯЕТ ПРИЕМ В АСПИРАНТУРУ

НА 1984 ГОД
ПО СПЕЦИАЛЬНОСТЯМ:

с отрывом от производства: геометрия и топология; теория вероятностей и математическая статистика; математическая логика, алгебра и теория чисел; молекулярная физика; теоретическая и математическая физика; радиофизика, включая квантовую радиофизику; физика магнитных явлений; физическая электроника, в том числе квантовая; физика твердого тела; физика полупроводников и диэлектриков; биофизика; почвоведение; история КПСС; археология, история религии и атеизма; всеобщая история; политэкономия; диалектический и исторический материализм; теория научного коммунизма; история философии; марксистско-ленинская эстетика; научный атеизм; философские вопросы естествознания; русская литература; советская литература; литература народов зарубежных стран Азии и Африки; русский язык; германские языки; экономическая и социальная география; теория и история госправа; история политических учений; теория и история педагогики; методика преподавания по отраслям; теория и методика физвоспитания и спортивной тренировки; общая психология.

Без отрыва от производства: молекулярная физика; математическое обеспечение вычислительных машин и систем; теоретическая и математическая физика; геофизика; радиофизика, включая квантовую радиофизику; физическая химия, биохимия, ихтиология, ботаника; физиология растений; генетика; мелиорация и орошаемое земледелие; история КПСС; археология; история религии и атеизма; история СССР; всеобщая история; политэкономия; диалектический и исторический материализм; теория научного коммунизма; история философии; марксистско-ленинская эстетика; научный атеизм; философские вопросы естествознания; русская литература; советская литература; литература народов СССР; литература стран Западной Европы, Америки и Австралии; литература народов зарубежных стран Азии и Африки; русский язык; журналистика; языки народов СССР; германские языки; физическая география; метеорология, климатология и физика атмосферы; государственное право и управление; советское строительство; административное право, гражданское право, теория и история педагогики; методика преподавания (по отраслям); социальная психология.

В аспирантуру с отрывом от производства принимаются лица не старше 35 лет, без отрыва от производства — не старше 45 лет, имеющие высшее образование, не менее 2-х лет практической работы после окончания вуза по профилю избранной специальности и проявившие способности к научно-исследовательской работе. Молодые специалисты допускаются к участию в конкурсных экзаменах для поступления в аспирантуру непосредственно после окончания вуза по рекомендации совета высших учебных заведений (факультетов).

Заявление о приеме в аспирантуру подается на имя ректора университета с приложением документов: личного листка по учету кадров с фотокарточкой, общественно-производственной характеристики с места работы, нотариально-заверенной копии диплома о высшем образовании, реферата или списка печатных работ, справок: о получаемой зарплате, с места работы, медицинской, 4-х фотокарточек (3×4). Паспорт, диплом об окончании вуза и военный билет предъявляются лично.

Поступающие в аспирантуру сдают экзамены в объеме программ вузов по специальности, истории КПСС и иностранному языку. **Прием экзаменов и зачисление в аспирантуру проводятся в два тура — в ИЮНЕ и НОЯБРЕ.**

За справками обращаться в отдел аспирантуры университета: г. Ташкент, п/о 95, вузгородок, корпус «Д», II этаж, комната 113. Телефоны 46-39-48, 46-42-27.

● УГОЛОК ОХОТНИКА И РЫБОЛОВА

ПОЛОЖИТЕ В РЮКЗАК ЛИНЕЙКУ

Рыболовы оживленно обсуждают Правила любительского и спортивного рыболовства в водоемах Узбекской ССР, вступающие в силу в этом году. Некоторые положения этих правил истолковывают они по-разному. Прокомментировать их мы попросили председателя «Узбекохотрыболовсоюза» Р. Н. Рахимова. Вот что он рассказал:

— Правила требуют от рыболовов-любителей и спортсменов быть на водоеме рачительным хозяином, строго соблюдать общественный порядок и оказывать содействие инспекторам рыбоохраны в борьбе с браконьерством.

За нарушение правил органы рыбоохраны налагают штраф до 50 рублей, а на должностных лиц — до 100 рублей. В отдельных случаях материал о нарушении может быть передан в органы МВД или прокуратуры. Причиненный ущерб взыскивается с нарушителя в административном порядке.

Правилами предусмотрено, что любительский лов рыбы на водоемах общего пользования разрешается всем гражданам бесплатно, а на водоемах, закрепленных за Обществом охотников и рыболовов,—по разрешениям (платным или бесплатным), выдаваемым обществом. Инвалиды Отечественной войны и приравненные к ним инвалиды труда, Герои Советского Союза, Герои Социалистического Труда, кавалеры ордена Славы трех степеней, почетные члены общества и дети до 16 лет освобождаются от оплаты и на приписных водоемах.

— Какими снастями разрешается любительский и спортивный лов?

— В водоемах общего пользования членам Общества охотников и рыболовов разрешается ловить двумя удочками с общим количеством крючков не более четырех или одним спиннингом с одним крючком на блесне. Не членам общества разрешается ловить одной удочкой с двумя крючками или одним спиннингом с одним крючком на блесне.

На водоемах, приписанных Обществу охотников и рыболовов, разрешается использовать три удочки с общим количеством крючков не более пяти или одним спиннингом с одним крючком на блесне.

Норма вылова рыбы за выезд установлена на водоемах общего пользования — пять килограммов, на приписных водоемах — семь килограммов.

Не все можно считать законным трофеем, что попадает на вашу удочку. Запрещен вылов амударьинского и сырдарьинского лопатоноса, аральского лосося, шипа, севрюги, аральского усача и осетровых рыб.

— Разрешается ли на наших водоемах подводная охота с гарпуном или гарпунным ружьем?

— Да, на отдельных участках, определяемых органами рыбоохраны, такая охота разрешается, но без использования аквалангов.

Впервые в республике определены размеры рыбы, которую рыболов может положить в садок. Шемая должна быть не менее 16 сантиметров при измерении от рыла до средних лучей хвостового плавника; чехонь — 22 сантиметра, белоглазка и маринка — 18, форель — 24, плотва и вобла — 17, карась серебряный — 26, карп — 24, щука — 28, белый амур— 45, черный амур — 50, сом — 60, толстолобик белый — 50, толстолобик пестрый — 70 сантиметров. Размеры разрешаемых к отлову наиболее ценных промысловых рыб несколько меняются по бассейновому признаку. Например, по Сырдарьинскому бассейну сазан может считаться трофеем, если он достиг 28 сантиметров, лещ — 26, усач туркестанский, жерех и судак — 36 сантиметров. По другим бассейнам эти цифры незначительно изменяются.

Круглый год запрещен лов рыбы ближе 500 метров от плотин, шлюзов и мостов: на зимовальных ямах, на оросительных и сбросных каналах ближе 500 метров от границ культурных рыбоводных хозяйств; на протоках, соединяющих водоемы; перед устьями рек и каналов на 100 метров в стороны и на 150 метров вверх по течению.

А что, если поймал и не отпустил шемаю размером 14 сантиметров, а сазана— 23 сантиметра?

— За незаконно выловленную рыбу придется уплатить: за шемаю (а также за леща и воблу, плотву, белоглазку) по два рубля, а за сазана и амура, толстолобика и храмулю по пять рублей. За выловленного осетра или лопатоноса с виновного взыскивается сто рублей.

Жестко? Да, немягко, непривычно. Будем привыкать руководствоваться правилами, памятуя, что они преследуют цели охраны и водоемов и рыбных запасов в них, а также повышения культуры рыболовов. И придется рыболовам добавить в перечень своего рыболовного инвентаря мерную линейку...

Интервью взял
М. САВЕЛЬЕВ.

ГЛАВА ПОСВЯЩЕНА УЗБЕКИСТАНУ

Издательство «Наука» выпустило очередной том ежегодника «Археологические открытия». В этой книге, подготовленной Институтом археологии Академии наук СССР, специальная глава посвящена Узбекистану. Большая часть материалов посвящена работам различных археологических отрядов Института археологии Академии наук Узбекской ССР, которые проводились в Бухарской, Джизакской, Самаркандской и других областях республики. Интересны результаты экспедиции Ташкентского университета, хорезмской экспедиции Института этнографии АН СССР.

В книге рассказывается также об обследованиях ученых Института искусствознания имени Хамзы.

М. ПИЧХАДЗЕ.
г. Москва.

ПОГОДА

Сегодня днем по Узбекистану ожидается переменная облачность, местами небольшие кратковременные дожди, грозы, возможен слабый град. Ветер западный 9—14 м/сек, при грозе с усилением до 15—20 м/сек. Температура воздуха 32—37 градусов, по югу до 39, по КК АССР и Хорезмской области 28—33 градуса.

В Ташкенте переменная облачность без осадков, возможна гроза. Ветер западный 3—8 м/сек, с усилением до 14 м/сек. Температура 34—36 градусов тепла.

Редактор
Н. Ф. ТИМОФЕЕВ.

ТВ

31 МАЯ

ЦТ I

9.00 «Время».
9.40 «Веселые старты».
10.25 «Живые и мертвые». Художественный фильм. 1-я серия.
12.00 «Мои хорошие». Телефильм.
12.25 «Когда поют горы». Фильм-концерт.
15.00 Новости.
15.20 «Союз науки и труда». Документальные фильмы.
16.45 В мире пушкинской поэзии. Передача 2-я.
17.35 К. Дебюсси. Прелюдии.
18.15 «Шахматная школа».
18.45 К Международному дню защиты детей. «Солнечный круг».
19.15 «Сегодня в мире».
19.30 «Ленинский университет миллионов».
19.55 К 40-летию великой победы. Художественный фильм «Живые и мертвые». 2-я серия.
21.30 «Время».
22.05 «Мир и молодежь».
22.40 «Сегодня в мире».
22.55 Вечерние мелодии.

ЦТ II

9.00 Утренняя гимнастика.
9.20 Телефильмы «Колыбельная Токтокан-апы», «С думой о лозе».
10.00 Хоры из опер.
10.30 Б. Васильев. По страницам произведений.
11.20 «Наш сад».
11.50 Школа хозяйствования. Бригадный подряд.
12.50 М. И. Глинка. К 180-летию со дня рождения.
14.35 «Пятьдесят на пятьдесят». Художественный фильм с субтитрами.
18.30 Новости.
18.50 «Больше хороших товаров».
19.20 «Праздник весны». Передача из Ташкента.
19.45 «Мы строим БАМ».
20.50 «Человек и закон».
21.20 «Мимо цветущей липы». Документальный фильм.
21.30 «Время».
22.05 Премьера художественного телефильма. «Звуки города». 5-я и 6-я серии.
23.35 Спортивная передача.

УзТВ I

18.00 Новости.
18.15 «Раз словечко, два словечко» (повторение).
18.35 Показывает студия «Ешлик». «Твой современник».
19.00 «Союз нерушимый». Телефестиваль союзных республик, посвященный 60-летию образования УзССР и Компартии Узбекистана. Программа Туркменского телевидения.
19.30 «Ахборот» (рус.).
19.45 «Союз нерушимый». Телепрограмма Туркменского телевидения.
20.30 «Ахборот».
20.50 Концерт ансамбля чангистов Ташгосконсерватории им. М. Ашрафи.
21.30 Москва. «Время».
22.05 VIII Ташкентский международный кинофестиваль стран Азии, Африки и Латинской Америки.
23.05 Новости.

УзТВ II

9.00—15.00 ЦТ II
18.35 «Загадки горных озер». Документальный фильм («Узбектелефильм»).
18.50 «Стадион для всех». «Диалог о ритмической гимнастике» (рус.).
19.40 Ташкентские новости.
20.00 «И труд, и вдохновение». Телеобозрение (рус.).
21.30 ЦТ II

В ЗАПОВЕДНИКЕ ЖИВУТ МЕДВЕДИ

ЧЕЛОВЕК И ПРИРОДА

НА АЙДАРСКИХ РАЗЛИВАХ СОЗДАН ТРЕТИЙ В ДЖИЗАКСКОЙ ОБЛАСТИ ЗАПОВЕДНИК.

Долгое время считалось, что в этих местах обитают лишь парнокопытные. И вот в густом арчевнике зоолог Александр Мельников увидел белокоготную медведицу с детенышем. Естествоиспытатель стал пристально наблюдать за лесистым склоном горы. И ему удалось «переписать» медведиц. Их оказалось 13. И все — с медвежатами.

Работники этого и других заповедников делают многое, чтобы сохранить естественные заросли арчи—типичного растения не только для Узбекистана, но и всей Средней Азии. Они также охраняют, изучают и способствуют увеличению ценных в хозяйственном и научном отношении животных, разных видов растений.

Орнитологи открыли здесь богатый и разнообразный мир пернатых. Среди них редкие виды—черный аист, орел-бородач, занесенные в международную Красную книгу. Их пока мало — по две-три пары. Но условия заповедника способствуют размножению этих птиц.

Утверждают, что раньше здесь было множество животных. Но они постепенно ушли отсюда в более благоприятные для обитания места. С созданием заповедников все обильнее становится травостой, увеличивается запас естественных кормов. Все это привлекло зайцев, кабанов, за ними пришли волки, лисы. Пожаловала и осторожная туркестанская рысь, занесенная в Красную книгу СССР.

И вот теперь впервые на территории заповедника перезимовали белокоготные медведицы, которые даже принесли первое потомство.

Л. ДОЛИНА.
Корр. УзТАГ.
Джизакская обл.

ВСЕСОЮЗНОЕ ПРОМЫШЛЕННОЕ ОБЪЕДИНЕНИЕ «СОЮЗУЗБЕКГАЗПРОМ»

ПРИГЛАШАЕТ НА РАБОТУ

НА МУБАРЕКСКИЙ ГАЗОПЕРЕРАБАТЫВАЮЩИЙ ЗАВОД:

операторов, машинистов насосов и компрессоров, операторов товарных, слесарей по ремонту, токарей, электромонтеров, аппаратчиков и машинистов химводоочистки, кочегаров котельной.

Оплата труда — повременно-премиальная, выплачивается районный коэффициент 1,55. Одиноким предоставляется общежитие, семейным — в течение 1,5 года квартира.

При запросе необходимо предоставить копию трудовой книжки.

Выезд к месту работы по вызову.

За справками обращаться: 731000, г. Мубарек.

ТЕАТРЫ

ГОСУДАРСТВЕННЫЙ АКАДЕМИЧЕСКИЙ БОЛЬШОЙ ТЕАТР ОПЕРЫ И БАЛЕТА УЗБЕКСКОЙ ССР им. А. НАВОИ — в 19.30 премьера **Томирис.**

ГОСУДАРСТВЕННЫЙ РУССКИЙ АКАДЕМИЧЕСКИЙ ТЕАТР ДРАМЫ им. М. ГОРЬКОГО — в 19.30 **Сирано де Бержерак.**

ТАШГОСЦИРК — в 19.30 **выступление артистов московского цирка «Цирк на воде».**

Коллектив Государственного комитета Узбекской ССР по труду с глубоким прискорбием извещает о кончине бывшего начальника отдела трудоустройства молодежи
МАГДАНОВОЙ
Людмилы Константиновны
и выражает искреннее соболезнование родным и близким покойной.

Коллектив Центрального проектно - конструкторского и технологического бюро Министерства легкой промышленности Узбекской ССР выражает глубокое соболезнование директору бюро М. А. Талипову по поводу смерти его брата
ТАЛИПОВА
Камила Арифджановича.

Коллективы республиканской конторы «Узоптгалантерея» и межобластных баз «Узоптгалантерея» выражают искреннее соболезнование главному бухгалтеру конторы А. П. Лямзенко по поводу смерти ее мужа
ПЕТРОВА
Виталия Михайловича.

ТЕЛЕФОНЫ РЕДАКЦИИ: Заместители редактора—33-10-48, 33-72-77; ответственный секретарь — 33-24-68; секретариат—33-34-75; ОТДЕЛЫ: писем трудящихся и массовой работы—33-15-20; пропаганды марксистско-ленинской теории и коммунистического воспитания — 32-57-15; партийной жизни и местной печати — 33-41-47; советского строительства и быта — 33-14-75; промышленности, капитального строительства, транспорта, связи и торговли — 33-16-38; сельского хозяйства — 33-44-92; науки, школ и вузов — 32-57-13; внутренней информации, военно-спортивный — 33-81-29; литературы и искусства — 32-54-81; прием объявлений — 33-81-42.

СОБСТВЕННЫЕ КОРРЕСПОНДЕНТЫ: в Ташкенте — 33-42-92; Нукусе — 2-64-52; Андижане — 4-21-22; Бухаре — 3-13-55; Гулистане — 2-28-94; Джизаке — 3-22-63; Термезе — 31-45; Намангане — 6-60-90; Самарканде — 4-14-72; Ургенче — 6-30-73; Фергане —5-16-19.

НАШ АДРЕС: 700000, Ташкент-П, ул. Ленина, 41.

Р.00496. Ордена Трудового Красного Знамени типография издательства ЦК Компартии Узбекистана, г. Ташкент. Индекс 64572. Изд. № 423. 1 2 3 4 5 6 7 8 9 10 11 12