Пролетарии всех стран, соединяйтесь!

ПРАВДА ВОСТОКА

ГАЗЕТА ИЗДАЕТСЯ С АПРЕЛЯ 1917 ГОДА

ОРГАН ЦК КОМПАРТИИ УЗБЕКИСТАНА, ВЕРХОВНОГО СОВЕТА И СОВЕТА МИНИСТРОВ УЗБЕКСКОЙ ССР

№ 127 (20500) • Воскресенье, 3 июня 1984 года • Цена 3 коп.

ЗАЯВЛЕНИЕ СОВЕТСКОГО ПРАВИТЕЛЬСТВА

Опасное развитие обстановки в мире вызывает законную тревогу и озабоченность народов. Убыстряющийся темп гонки вооружений, реальная опасность ее распространения на новые сферы и выхода ее из-под контроля резко увеличивают риск возникновения ядерной войны. В мире растет понимание необходимости принятия срочных мер, чтобы остановить соскальзывание к роковой черте.

Сознанием ответственности всех государств за то, чтобы оградить мир от угрозы ядерной катастрофы, проникнута совместная декларация глав государств и правительств Аргентины, Греции, Индии, Мексики, Танзании и Швеции, с которой они обратились ко всем ядерным державам. В центре этого обращения — призыв к тому, чтобы остановить дальнейшее наращивание ядерного оружия, заморозить ядерные арсеналы и немедленно приступить к существенным сокращениям этих арсеналов.

Остановить гонку вооружений, направить ее по нисходящей спирали, избавить человечество от угрозы войны — вокруг этого должны сосредоточиться сейчас усилия всех государств независимо от их социального, политического и военного статуса. Именно так стоит сейчас вопрос.

Исходя из этой задачи, Советский Союз выдвинул конкретную программу мер в области замораживания ядерных вооружений. Она включает целый комплекс эффективных взаимодополняющих шагов. Речь идет о том, чтобы незамедлительно договориться о прекращении количественного наращивания всех компонентов ядерных арсеналов, в том числе и всех видов средств доставки ядерного оружия и боеприпасов к ним, отказаться от развертывания ядерных вооружений новых видов и типов, установить мораторий на все испытания ядерных боеприпасов, прекратить производство расщепляющихся материалов для целей создания ядерных боеприпасов. Советские предложения встретили понимание и поддержку большинства членов ООН.

В этом же направлении идут и мысли, содержащиеся в совместной декларации шести государств, представляющих различные районы земного шара. Все это говорит о том, что потребность в таких мерах назрела, она остро ощущается всеми.

Разумеется, Советский Союз, как и страны, выступившие с декларацией, не считает замораживание ядерных вооружений самоцелью. Это лишь первый шаг на пути к сокращению ядерных вооружений вплоть до их полной ликвидации. Советским Союзом внесены далеко идущие, конкретные предложения по радикальному снижению ядерного противостояния — и в глобальном масштабе, и в Европе — в строгом соответствии с принципом равенства и одинаковой безопасности. Они хорошо известны. Эти предложения могут быть незамедлительно переведены на язык конкретных договоренностей, как только будут устранены препятствия для их обсуждения, умышленно созданные Вашингтоном, который ведет развертывание своих ядерных средств первого удара в Западной Европе в расчете на достижение военного превосходства.

Советское руководство безоговорочно придерживается идентичной с авторами декларации точки зрения: ядерной войны нельзя допустить ни в какой форме. На это направлены внешняя политика Советского Союза и его военная доктрина. Предотвращение войны должно стать главной целью, обязательной нормой поведения всех ядерных держав независимо от размеров их ядерных арсеналов.

Все державы, имеющие ядерное оружие, должны отказаться от его применения первыми. Советский Союз уже взял на себя такое обязательство.

Указанные державы должны гарантировать, что они не применят ядерное оружие против тех государств, на территории которых такого оружия нет. Обязательство на этот счет СССР также взял и готов закрепить его в договорном порядке путем заключения многосторонних или двусторонних соглашений.

Важно не допустить дальнейшего распространения ядерного оружия на те районы мира, где его нет, и привести в движение процесс освобождения от такого оружия тех районов, где оно сейчас размещено. Что касается СССР, он решительно за создание и расширение безъядерных зон.

И, разумеется, нельзя допускать, чтобы оружие любого рода проникло в космос. На этот счет Советским Союзом тоже выдвинуты вполне конкретные предложения.

Советский Союз твердо убежден, что можно уменьшить, а затем и полностью устранить опасность войны. Он делал и будет делать все необходимое для этого. Он готов к сотрудничеству в этом деле со всеми, кто хочет содействовать реальному снижению напряженности, устранению угрозы войны. Исправить нынешнее ненормальное положение в международных делах, восстановить разрядку можно и нужно. Те, кто препятствует этому, противопоставляют себя интересам всех народов. Преодолеть сопротивление этих сил — задача и долг всех, кому дороги мир и будущее человечества. Надо слить усилия всех государств, ядерных и неядерных, больших и малых, во имя достижения этой жизненно важной цели. Гений и материальные ресурсы человечества должны быть поставлены на службу делу созидания, прогресса и благополучия людей.

Делегация АКЭЛ В ЦК КПСС

1 июня в ЦК КПСС была принята делегация Прогрессивной партии трудового народа Кипра (АКЭЛ) в составе Генерального секретаря АКЭЛ Э. Папаиоанну, заместителя Генерального секретаря АКЭЛ А. Фантиса и члена Политбюро ЦК АКЭЛ Х. Петаса.

Генеральный секретарь ЦК КПСС, Председатель Президиума Верховного Совета СССР К. У. Черненко выразил неизменную солидарность КПСС с кипрскими коммунистами и пожелал АКЭЛ успехов в ее благородной патриотической и интернационалистской деятельности, в борьбе за мир, независимость своей страны.

В ходе беседы, в которой со стороны КПСС участвовал кандидат в члены Политбюро ЦК КПСС, секретарь ЦК КПСС Б. Н. Пономарев, состоялся широкий обмен мнениями по вопросам, представляющим взаимный интерес.

Представители КПСС информировали о деятельности Коммунистической партии и советского народа, направленной на решение задач, поставленных XXVI съездом партии и последующими Пленумами ЦК КПСС по дальнейшему совершенствованию развитого социалистического общества в СССР. Они рассказали об инициативах и шагах советского руководства в области внешней политики, целью которых являются спасение человечества от угрозы ядерной войны, сохранение мира и обеспечение безопасности народов. КПСС прилагает максимум усилий к тому, чтобы остановить опасное развитие обстановки в мире, покончить с конфронтацией и вернуться к разрядке международной напряженности, добиваться утверждения принципов мирного сосуществования, равноправного и взаимовыгодного сотрудничества между странами независимо от их общественного строя.

По мнению КПСС и АКЭЛ, источником резкого обострения положения в мире является агрессивная политика империалистических кругов США и НАТО. Прикрываясь флагом борьбы против коммунизма и несуществующей советской военной угрозы, Вашингтон стремится преградить путь социальному прогрессу, добивается мирового господства, взвинчивает гонку вооружений.

Однако подобная политика безрассудна. Никакое оружие не способно отменить законы истории. Но с помощью современного ракетно-ядерного оружия можно вызвать катастрофу всемирного масштаба.

Главное сейчас — добиваться принятия конкретных и действенных мер, которые реально способствовали бы предотвращению ядерной войны. Все страны и народы, независимо от их размеров и численности, могут и должны внести свой вклад в решение этой общечеловеческой задачи.

Делегация АКЭЛ, выразив поддержку миролюбивой внешней политике КПСС, подчеркнула, что достижения Советского Союза в деле социалистического созидания, повышения уровня благосостояния народа, развития социалистической демократии, последовательная миролюбивая внешняя политика СССР и интернациональная солидарность советского народа являются для трудящихся всего мира вдохновляющим фактором в их борьбе против сил реакции и войны, за национальное освобождение и социальный прогресс.

Представители АКЭЛ информировали об упорной борьбе народа Кипра за справедливое урегулирование кипрской проблемы, которая в течение многих лет остается нерешенной вследствие продолжающегося вмешательства милитаристских кругов США и НАТО во внутренние дела страны и оккупации турецкими войсками северной части острова. Эта борьба тесно переплетается с массовым антивоенным движением, выступающим за ликвидацию английских военных баз и американских военных объектов на Кипре, за вывод иностранных войск из страны. Вместе с тем кипрские трудящиеся неустанно борются за укрепление и развитие национальной экономики, повышение жизненного уровня народа.

По мнению представителей обеих партий, провозглашение турко-кипрским руководством так называемой «Турецкой республики северного Кипра» явилось прямым следствием действий империалистических сил во главе с США, разжигающих очаги конфликтов в различных районах мира, противоречит неоднократным решениям Генеральной Ассамблеи и Совета Безопасности ООН и подрывает основы справедливого урегулирования кипрской проблемы.

Советский Союз решительно выступает против раздела острова, ликвидации Кипрской республики, за сохранение Кипра, в соответствии с волей его народа, в качестве независимого, суверенного, территориально целостного, свободного от всякого военного присутствия государства, проводящего политику неприсоединения. Обе партии исходят из того, что достижение этих целей требует сплоченности и объединенных действий всех демократических и патриотических сил страны, исчерпывающего использования добрых услуг генерального секретаря ООН. Это откроет путь к межобщинным переговорам и справедливому решению кипрского вопроса на основе резолюций ООН и достигнутых соглашений. Кипрскому урегулированию мог бы содействовать созыв представительной международной конференции по Кипру в рамках ООН.

Делегации обеих партий видят свой долг в том, чтобы всемерно содействовать упрочению сплоченности коммунистического движения, взаимодействию всех братских партий. В условиях нависшей над миром угрозы ядерной войны коммунисты, которые всегда были передовыми борцами против угнетения и эксплуатации человека человеком, самой историей выдвинулись также на передний край борьбы за сохранение цивилизации, за реализацию права человека на жизнь.

КПСС и АКЭЛ подтвердили стремление своих партий к развитию взаимовыгодных отношений между СССР и Республикой Кипр, к укреплению дружбы между советским и кипрским народами, к дальнейшему упрочению братских связей, сложившихся между двумя партиями на основе принципов марксизма-ленинизма, пролетарского интернационализма.

Встреча прошла в теплой, товарищеской обстановке.

(ТАСС).

НАГРАДЫ УЧАСТНИКАМ РАБОЧЕЙ ЭСТАФЕТЫ

Группа передовиков Джаркурганского хлопкозавода удостоена Почетных грамот Ростовского обкома КПСС. Среди награжденных — руководитель производственной бригады Т. Кадыров, наладчик оборудования Н. Алтыбаев, джинщица Р. Мугинова и другие, кто бесперебойно обеспечивает тружеников Шахтинского хлопчатобумажного комбината высококачественным сырьем.

Вот уже шесть лет продолжается трудовое содружество коллективов предприятий, а также совхоза «Сурхан», который поставляет на хлопкозавод сырец тонковолокнистых сортов. Принцип — рабочей эстафеты, а девиз — «От хлопковой коробочки — до ткани отличного качества». Как отметили прибывшие в Джаркурган вручать грамоты представители текстильщиков, ни разу эстафета не дала сбоя. И в нынешнем году в Шахты уже отправлено свыше тысячи тонн волокна высшей пробы.

(УзТАГ).

ДОСКА ПОЧЕТА

За досрочное выполнение плана заготовок шелковичных коконов на республиканскую Доску почета заносятся:

Кировский район — секретарь райкома партии С. Марасулов, председатель райисполкома Р. Абидов, секретарь райкома комсомола Б. Рахматуллаева, директор головной коконосушилки С. Ахмедов.

Ангорский район — секретарь райкома партии Ш. К. Назарова, председатель райисполкома Т. Пирматов, секретарь райкома комсомола Р. Узманова, директор головной коконосушилки А. Сарибаев;

Нишанский район — секретарь райкома партии П. Курбанов, председатель райисполкома Х. Каримов, секретарь райкома комсомола А. У. Азимов, директор головной коконосушилки К. Одилов;

Алатский район — секретарь райкома партии Д. Бобокулов, председатель райисполкома С. Хаттабов, секретарь райкома комсомола С. А. Худайназарова, директор головной коконосушилки Н. Умаров;

Каракульский район — секретарь райкома партии И. М. Барнаев, председатель райисполкома Р. О. Тожиев, секретарь райкома комсомола Ж. У. Асроров, директор головной коконосушилки Н. Чулиев;

Кувинский район — секретарь райкома партии М. Шербутаев, председатель райисполкома А. Кадиралиев, секретарь райкома комсомола М. Р. Назарова, директор головной коконосушилки А. Ганиев;

Ташлакский район — секретарь райкома партии А. Ходжаев, председатель райисполкома А. Хожимуратов, секретарь райкома комсомола И. С. Садыков, директор головной коконосушилки Р. Кадыров;

Фрунзенский район — секретарь райкома партии А. Рахимов, председатель райисполкома М. Ходжаев, секретарь райкома комсомола Н. Аминжанов, директор головной коконосушилки Н. Курбанов;

Язъяванский район — секретарь райкома партии Р. Сафаров, председатель райисполкома А. Г. Хайрутдинов, секретарь райкома комсомола О. Ж. Тилляев, директор головной коконосушилки Т. Исабаев;

Ташкентский район — секретарь райкома партии А. Т. Тураханов, председатель райисполкома И. Х. Худайбергенов, секретарь райкома комсомола М. Газиев, директор головной коконосушилки К. Сейфатов;

Галабинский район — секретарь райкома партии Ю. Талипов, председатель райисполкома Э. Байназаров, секретарь райкома комсомола Б. Анарбаев, директор головной коконосушилки Б. Батыралиев;

Чиназский район — секретарь райкома партии К. Б. Мамедов, председатель райисполкома М. Абдукаримов, секретарь райкома комсомола Б. Рустамов, и. о. директора головной коконосушилки М. Эшназаров.

В ЦК Компартии Узбекистана

МЕРЫ ПРИНЯТЫ

ЦК Компартии Узбекистана отмечает, что в статье «Сильный человек из Мирзачуля», опубликованной в газете «Правда» 25 апреля с. г., правильно и своевременно вскрываются недостатки в работе Мирзачульского райкома партии по руководству районной газетой «Достык».

Райком партии, его секретари тт. Сериков Б., Умарова З. Ю. ослабили руководство своим печатным органом, вместо оказания активной поддержки принципиальным выступлениям газеты встали на путь выгораживания незаконных действий начальника ОРСа территориального управления «Джизакстепстрой» Токсанбаева Б., преследовавшего журналистку Сапарову С. за критику недостатков в работе торговли.

Беспринципно подошел райком партии и к рассмотрению неоднократных сигналов редакции о фактах формальных отписок, игнорирования критических выступлений газеты руководителями ряда районных организаций и учреждений, нарушений социалистической законности работниками районного отдела внутренних дел, грубости, высокомерия со стороны директора совхоза им. С. Сегизбаева Жунисбекова П. по отношению к журналистам. Не принял должных и своевременных мер по пресечению фактов неправильного реагирования на выступления печати и Джизакский обком партии, хотя заявления работников мирзачульской районной газеты поступали и ранее.

ЦК Компартии Узбекистана признал статью «Сильный человек из Мирзачуля» правильной и своевременной.

Принято к сведению, что постановлением бюро Джизакского обкома партии за ослабление партийного руководства редакцией районной газеты, беспринципное отношение к ее выступлениям, либерализм в отношении зажимщиков критики, что привело к снижению авторитета печатного органа, первому секретарю Мирзачульского райкома партии т. Серикову Б. объявлен строгий выговор с занесением в учетную карточку, секретарю райкома партии т. Умаровой З. Ю. — выговор с занесением в учетную карточку. За применение недозволенных методов с целью мщения журналисту за фельетон «Опьянение от золота», шантаж в отношении сотрудника районной газеты Сапаровой С. и преследование ее за критику, нарушения правил советской торговли в системе ОРСа коммунист Токсанбаев Б. исключен из рядов КПСС и освобожден от занимаемой должности. За нереагирование на критические выступления районной газеты, грубость и высокомерие в отношении к сотрудникам печати, факты разбазаривания земель под личные огороды и необеспечение выполнения плана по севообороту директор совхоза им. С. Сегизбаева Жунисбеков П. снят с занимаемой должности, ему объявлен строгий выговор с занесением в учетную карточку.

Мирзачульскому райкому партии и Управлению внутренних дел Джизакского облисполкома поручено рассмотреть вопрос о привлечении к партийной и административной ответственности начальника районного отдела внутренних дел Темирова Я. за грубые нарушения социалистической законности, выразившиеся в необъективной проверке клеветнического заявления на журналистку Сапарову С. и преследование ее за критику, а также за ослабление политико-воспитательной работы среди личного состава отдела. За преследование журналистки Сапаровой С. за критику заместителю начальника Мирзачульского районного отдела внутренних дел Бейсекову К. объявлен строгий выговор с занесением в учетную карточку. УВД облисполкома поручено рассмотреть вопрос о возможности его использования в данной должности. Областному агропромышленному объединению до 15 июня с. г. поручено проверить в совхозах Мирзачульского района состояние работы по внедрению севооборотов, рациональному использованию земель, факты незаконного выделения их под индивидуальные огороды и материалы на виновных передать в следственные органы.

Редакциям газет и журналов, Гостелерадио Узбекской ССР поручено принять меры по повышению идейного содержания и действенности выступлений печати, телевизионных и радиопередач. Усилить освещение назревших вопросов экономического и культурного строительства, достижений научно-технического прогресса, передового опыта. Обеспечивать широкую гласность в работе партийных, советских, хозяйственных органов и общественных организаций. Всемерно развивать принципиальную критику недостатков, добиваться обязательного и своевременного информирования о принятых практических мерах по выступлениям прессы, решительно бороться с фактами формальных отписок.

Обкомам, горкомам и райкомам партии предложено усилить руководство средствами массовой информации и пропаганды, постоянно контролировать политическую направленность и содержание газет, телевизионных и радиопередач, повышать их боевитость и авторитет. Оказывать активную поддержку принципиальным выступлениям прессы, решительно пресекать факты отписок, волокиты, зажима критики и преследования за нее.

● СООБЩЕНИЕ В НОМЕР

ХИМИКИ СЛОВУ ВЕРНЫ

Досрочно вывел предприятие на проектную мощность молодой коллектив Новококандского химического завода. Теперь с реакторов на склад готовой продукции ежесуточно поступает более полутора тысяч тонн серной кислоты. А со дня пуска предприятия кокандцы уже направили заказчикам из Узбекистана, Таджикистана, Туркмении свыше 120 тысяч тонн высококачественного сырья для производства минеральных удобрений. Это значительно больше, чем планировалось.

Успех достигнут благодаря настойчивому освоению сложного оборудования, четкому соблюдению технологической дисциплины. С наибольшей отдачей трудится смена мастера М. Хайдарова. Операторы И. Раджабов, З. Турапов, фильтровщик З. Рахматов, слесарь-ремонтник В. Николаенко возглавили социалистическое соревнование на предприятии.

(УзТАГ).

КИНЕМАТОГРАФ В БОРЬБЕ ЗА МИР И ПРОГРЕСС

ТОРЖЕСТВЕННОЕ ЗАКРЫТИЕ VIII МЕЖДУНАРОДНОГО КИНОФЕСТИВАЛЯ СТРАН АЗИИ, АФРИКИ И ЛАТИНСКОЙ АМЕРИКИ В ТАШКЕНТЕ

Стремление прогрессивных мастеров экрана утверждать своим искусством великие идеи социальной справедливости, гуманизма, мира и дружбы между народами продемонстрировал VIII Международный кинофестиваль стран Азии, Африки и Латинской Америки. Нынешний смотр достижений кинематографа трех континентов стал яркой иллюстрацией к словам, высказанным в приветствии товарища К. У. Черненко участникам и гостям ташкентского форума о том, что в их лучших кинопроизведениях правдиво отражается наш неспокойный мир, в котором идет борьба сил разума и созидания против сил безрассудства и разрушения.

2 июня участники и гости фестиваля собрались на заключительную встречу в ташкентском Дворце искусств, чтобы подвести итоги проделанной работы, творческого поиска под девизом «За мир, социальный прогресс и свободу народов!»

— Всех нас глубоко взволновали дружеские и вдохновляющие слова приветствия товарища К. У. Черненко, в котором подчеркивается огромная роль кинематографа в борьбе за мир, свободу и демократию, — сказала, обращаясь к собравшимся, председатель оргкомитета кинофестиваля заместитель Председателя Совета Министров Узбекской ССР С. У. Султанова. Она с глубоким удовлетворением отметила, что завершившийся представительный форум прошел как подлинный праздник дружбы.

Единство взглядов и устремлений художников, поставивших свое творчество на службу светлым идеалам, отразила дискуссия «Роль кино в борьбе за мир, социальный прогресс и свободу народов», прошедшая в рамках фестиваля.

Кинофорум в Ташкенте совпал с месячником активных действий против угрозы ядерной войны и словно влился в общее движение сторонников мира. Он убедительно показал, что у всех людей доброй воли находит горячую поддержку политика Советского Союза, последовательно выступающего за разрядку, прекращение гонки вооружений, за уважение суверенных прав всех народов. Кинематографисты трех континентов приняли активное участие в митингах солидарности с народами, борющимися против империализма, с неоколониализмом, апартеидом и расизмом.

Из года в год растут авторитет и признание Ташкентского международного кинофестиваля. Ныне на нем присутствовало более 540 участников и гостей из 92 стран, из международных и национальных организаций.

В программу официального и информационного показов вошло 240 художественных и документальных фильмов. Собранные вместе, они воссоздали широкую панораму жизни народов, отразили их заботы и чаяния, надежды и тревоги. Все ленты, представленные на фестивале, отмечены дипломами участия, учрежденными генеральной дирекцией, 43 из них — призами и дипломами общественных организаций, редакций газет и журналов.

Во всех уголках нашей республики с большим интересом следили за ходом работы кинофестиваля. Отрадно, что гости Узбекистана обрели за эти праздничные дни много новых друзей, познакомились с делами тружеников республики, отмечающей в нынешнем году 60-летие. Посланцы трех континентов, многочисленные гости киносмотра познакомились с успехами трудящихся Узбекистана, борющихся за претворение в жизнь исторических решений XXVI съезда КПСС, досрочное выполнение заданий одиннадцатой пятилетки.

Были выражены пожелания творческих успехов, доброго здоровья и счастья всем участникам и гостям фестиваля.

От имени делегации социалистического Вьетнама с успешным завершением VIII Международного кинофестиваля стран Азии, Африки и Латинской Америки собравшихся поздравил министр культуры и информации СРВ Нгуен Ван Хиеу. Это была яркая манифестация дружбы и солидарности миролюбивых сил за мир, свободу и национальную независимость против сил империализма и реакции, сказал он. Передовой кинематограф трех континентов по праву можно назвать борцом за социальный прогресс народов. Именно это продемонстрировал фестивальный экран. Народ Вьетнама заплатил за мир дорогой ценой. Мы постоянно помним об этом, и не случайно тема мира, созидания — одна из важнейших в творчестве наших кинематографистов. Оратор отметил прекрасную организацию международного форума и горячо поблагодарил его хозяев за гостеприимство, теплоту и радушие.

Мысль о том, что традиционный ташкентский кинофестиваль служит дальнейшей консолидации прогрессивных сил мирового кинематографа, выразил в своем выступлении режиссер Иео Козолоа (Берег Слоновой Кости).

— Для нас, молодых кинематографистов Африки, особенно важны киносмотры в Ташкенте, — подчеркнул он. — Они обогащают нас творчески, помогают еще яснее определить актуальные задачи киноискусства. Они дают прекрасную возможность близко познакомиться с жизнью и делами советских людей, чей богатый опыт социальных преобразований имеет для нас первостепенное значение. Кинофестивали в Ташкенте — это и еще одно убедительное свидетельство стремления СССР всемерно укреплять мир на планете, дружбу народов, развивать сотрудничество между странами.

— Настоящим праздником искусства и дружбы стали для каждого из нас десять фестивальных дней, — сказала кубинская актриса Консуэло Видаль. — Мы говорим на разных языках, но всем нам понятны радости, тревоги, заботы простых людей, где бы они ни жили. Потому что это заботы о нашем завтрашнем дне, о спокойствии на нашей планете, о мире. Сегодня кинематограф не вправе стоять в стороне от самых важных проблем современности, и фестивальный экран со всей убедительностью продемонстрировал активность прогрессивных мастеров кино. Мы должны делиться опытом, накопленным в разных странах, — вот почему ташкентский форум мы считаем отличной творческой школой. Нас сплотил девиз фестиваля, и дружбу, рожденную здесь, мы увезем к себе на родину.

— Отрадно видеть деятелей самого массового искусства, сплоченных стремлением утверждать высокие идеалы гуманизма, мира, прогресса и справедливости, — сказал народный артист СССР, лауреат Ленинской премии кинорежиссер С. А. Герасимов. — Еще в двадцатые годы Владимир Ильич Ленин назвал кино важнейшим из искусств. Трудно переоценить роль кинематографа в современном мире. Произведения прогрессивных мастеров экрана, в том числе участников нынешнего форума, зовут на борьбу за лучшее будущее, за мир, против угрозы войны.

...Медленно опускается флаг кинофестиваля. Восьмой Международный кинофестиваль стран Азии, Африки и Латинской Америки завершен.

Обогащенные творческим опытом, новыми идеями и замыслами, возвращаются участники форума в свои страны, чтобы еще выше поднять знамя передового киноискусства в борьбе за высокие жизнеутверждающие идеалы.

(УзТАГ).

В ЧЕСТЬ МЕЛИОРАТОРОВ

О возрастающей роли мелиорации в интенсификации сельскохозяйственного производства говорилось на торжественном собрании, посвященном профессиональному празднику — Дню мелиоратора. Оно состоялось первого июня в Москве.

С докладом выступил министр мелиорации и водного хозяйства СССР Н. Ф. Васильев.

Участники собрания заверили, что мелиораторы страны с честью выполнят стоящие перед ними крупномасштабные задачи.

* * *

Дню мелиоратора были посвящены собрания, состоявшиеся в Министерстве мелиорации и водного хозяйства Узбекской ССР, в Главсредазирсовхозстрое, Госкомводстрое Узбекской ССР. (ТАСС — УзТАГ).

● ПАРТИЙНАЯ ЖИЗНЬ: СТИЛЬ РАБОТЫ РАЙКОМА

И ВОВРЕМЯ ПОПРАВИТЬ...

Проверка исполнения принятых решений — одно из важнейших направлений работы партийных комитетов. Результативность этой работы во многом зависит от активности комиссий по контролю деятельности администрации. Центральный Комитет партии наметил пути повышения роли этих комиссий. Утверждено положение, уточняющее их задачи, права и обязанности. Все это побудило Кызылтепинский райком партии вплотную заняться этим вопросом, оживить деятельность комиссий, повысить их авторитет.

Комиссии по контролю деятельности администрации помогают парткомам и партбюро колхозов и совхозов, предприятий и строек своевременно поддержать инициативу коммунистов, направленную на досрочное выполнение заданий пятилетки, добиваться реализации принимаемых решений, вовремя устранять выявленные упущения и недостатки.

Практика показывает, что боевитость повышается в тех первичных парторганизациях, которые более полно используют предоставленные им права контроля деятельности администрации. За три года в районе прибавились 52 комиссии. Их теперь стало 192. К этой работе привлечено более 750 коммунистов, большая часть которых — рабочие, колхозники и специалисты.

Комиссии стали надежными помощниками парторганизаций в борьбе за высокую эффективность производства, крепкую дисциплину труда. Они остро выступают против расхлябанности и бесхозяйственности. И именно к этому призвал товарищ К. У. Черненко на февральском (1984 г.) Пленуме ЦК партии и на встрече с избирателями.

Четыре комиссии по контролю деятельности администрации созданы в парторганизации колхоза «Ленинград». Коммунисты хозяйства держат в поле зрения вопросы рационального использования земли, техники, удобрений, добиваются внедрения прогрессивной ташкентской технологии, передового опыта. Они — борцы за повышение ответственности кадров за выполнение планов и обязательств, укрепление производственной дисциплины.

Возглавляют комиссии энергичные, принципиальные коммунисты. Они не отступятся, пока поднятый вопрос не будет решен положительно. Эти качества отличают членов комиссии по контролю за повышением продуктивности животноводства, которую возглавляет передовая доярка Х. Изамова. Дважды в прошлом году партком заслушивал отчеты заместителя председателя колхоза по животноводству А. Мурадова и завфермой Е. Шабанова. Поводом послужило то, что на ферме плохо работает кормокухня, корма запариваются на глазок и скармливают их животным в нарушение графика, это сказалось на продуктивности скота. А инициатива заслушать руководителей фермы исходила от членов комиссии, прислушавшихся к мнению работников фермы.

Партком строго спросил с виновных, наметил, что следует сделать, и кто исполнители. Правление колхоза, в свою очередь, оперативно обсудив вопрос, потребовало от А. Мурадова и Е. Шабанова незамедлительно поправить положение.

Через некоторое время партком вернулся к этому вопросу. Результат проделанного говорит сам за себя: хозяйство стало победителем во Всесоюзном социалистическом соревновании за увеличение продукции животноводства. За год производство и заготовка молока увеличились на 30 процентов, мяса — на 17 процентов. Один этот факт говорит, что может комиссия!

Многое зависит и от того, как складываются деловые отношения парткома, членов комиссий с руководителями. Секретарь парткома в «Ленинграде» И. Шарипов — авторитетный вожак колхозных коммунистов, опираясь на помощь членов комиссий, твердо проводит в жизнь решения партийных собраний. Руководитель хозяйства Ш. Набиев — человек прямой, отзывчивый, умеющий объективно анализировать обстановку, прислушиваться к голосу коммунистов, к их замечаниям и предложениям. Он показывает пример партийного отношения к критике. Для руководителя хозяйства, члена парткома главное — интересы общего дела.

С пониманием относится к предложениям и замечаниям, высказанным комиссией по контролю деятельности администрации, и председатель колхоза «Москва» И. Касымов. Хозяйство удостоено переходящего Красного знамени ЦК Компартии Узбекистана, Совета Министров республики, Узсовпрофа и ЦК ЛКСМ Узбекистана за победу в социалистическом соревновании в 1983 году. В прошлом году здесь получили свыше 7 миллионов рублей прибыли.

И. Касымов утверждает, что немалый вклад в эти достижения внесли члены комиссии по контролю за эффективным использованием земли, поливной воды и минеральных удобрений. И это подтверждается яркими примерами. Ранней весной члены комиссии участковый агроном Т. Хайдаров, механик Т. Садиев и колхозник М. Халимов выявили, что удобрения хранятся небрежно. И последовало строительство капитальных навесов для хранения «эликсира плодородия». Активисты проследили также, как в бригадах используют азот. Вновь выявлены недостатки. И вновь оперативное вмешательство правления, что позволило рационально использовать удобрения, колхозный рубль.

Касымов прав, видя в комиссиях своих верных помощников.

Опыт подтверждает: где постоянный партийный контроль стал стилем работы первичных парторганизаций, где в полной мере для проверки исполнения принятых решений используют комиссии по контролю деятельности администрации, там трудовые колективы работают стабильно, успешно выполняют планы и социалистические обязательства. Это хорошо видно и на примере колхоза «Узбекистан», Кызылтепинского хлопкоочистительного завода, МПМК треста «Навоиоблколхозстрой» и многих других коллективов района.

Райком партии систематически анализирует работу первичных парторганизаций по осуществлению права контроля деятельности администрации, особенно при заслушивании на бюро комплексных отчетов парткомов. Так, на бюро райкома выявилось, что в колхозе имени Жданова партком и правление не всегда своевременно реагируют на сигналы членов комиссий, а некоторые специалисты не считают обязательным устранять выявленные упущения. Райком партии строго указал виновным. И авторитет комиссий в хозяйстве вырос.

Большое значение мы придаем распространению опыта лучших активистов. Так, в дни секретаря первичной парторганизации, ежеквартально — на совещании председателей комиссий этому вопросу уделяется особое внимание. В декабре прошлого года райком провел семинар первичных парторганизаций и председателей комиссий. На нем речь шла о том, как активизировать работу комиссий, чтобы она велась на уровне требований февральского (1984 г.) Пленума ЦК КПСС, постановления ЦК о работе парторганизации кустанайского колхоза «Путь к коммунизму». Было признано, что не всегда и не все еще комиссии действуют оперативно, доводят начатое до конца. Парткомы птицефабрики, совхоза «Бустон», колхоза «Ёш ленинчи», заслушивая по предложению комиссий отчеты специалистов за порученный участок, ограничиваются преимущественно отчетами кадров среднего звена, изредка — главных специалистов и руководителей.

Поэтому райком партии, интересуясь, как осуществляют предложения и замечания коммунистов, высказанные в ходе минувшей отчетно-выборной кампании, не забыл и те вопросы, о которых говорилось на семинаре. Методсовет по оргпартработе райкома разработал рекомендации по ведению дневников комиссий по контролю. Мы видим свою задачу в том, чтобы и дальше и еще более эффективно использовать все средства и формы партийного контроля во имя развития производства и воспитания людей.

М. ШАМСИЕВ,
Второй секретарь Кызылтепинского райкома партии.

Д. ВАХИДОВ.
Заведующий организационным отделом.

ПЛАКАТ «П В»

СЕГОДНЯ—ДЕНЬ МЕЛИОРАТОРА

«Кадровые рабочие — не только костяк любого производства. Это гордость нашего рабочего класса. Следует дорожить ими, опираться на них. Надо поднимать авторитет искусного труда, авторитет качественной работы, о которой говорят, что она два века живет».

К. У. ЧЕРНЕНКО

МАДЪЯР КЛЫЧЕВ

Бригадир комплексной механизированной бригады ПМК-I управления строительства «Туямуюнгидрострой»

Год рождения — 1944-й. В «Туямуюнгидрострое» — с 1971 года. Член КПСС — с 1980 года. Профессия — машинист экскаватора. Кавалер орденов Ленина и Трудового Красного Знамени. Один из пятнадцати инициаторов почина выполнить два пятилетних плана за одну пятилетку. Член Хорезмского обкома партии. Депутат Дружбинского горсовета.

— Самое памятное событие в жизни? — переспросил Мадъяр.—Конечно же, первый ковш, поднятый из котлована под основание водосбросной плотины и здания Туямуюнской ГЭС.

Главный инженер проекта Иван Кириллович Курцев вспоминает, в каких нелегких условиях работали строители, воздвигающие уникальный гидроузел. В котловане — пески-плывуны. Пришлось углубляться на 30 метров, чтобы дойти до скального грунта. По всему контуру котлована бурили скважины глубинного водопонижения. Вода просачивалась через откосы. А когда, случалось, отключали энергию, возникала угроза затопления. На отдельных участках прорывалась вода. Тогда по тревоге поднимали всех людей. Сыпали на откосы грунт. Не терялись в экстремальной обстановке парни, среди которых был и Мадъяр Клычев. Смекалка, сноровка подсказывали, что предпринять, как спасти махину-экскаватор, который могла затянуть трясина.

Стали уже историей те незабываемые героические дни. Поднялась плотина, обуздавшая своенравную Аму. Заработали лопасти турбин четырех агрегатов ГЭС. Кажется бескрайним смыкающееся на горизонте с небом, голубое, переходящее в бирюзовые тона зеркало водохранилища. А на второй очереди гидроузла строители продолжают напряженную вахту.

И сейчас, как и прежде, бригада Мадъяра Клычева на одном из главных объектов — на отсыпке ограждающей дамбы, за которой скоро заплещутся волны Султансанджарского водохранилища. От бригадира мы узнали, что рационализаторы — специалисты управления и строители предложили изменить трассу ограждающей дамбы, чтобы использовать преимущества рельефа местности. Только за счет этого удастся на устройстве насыпи дамбы сократить объем земляных работ на два с лишним миллиона кубометров, сэкономить около двух миллионов рублей.

Учитывая эти реальные возможности ускорения строительства, коллектив «Туямуюнгидростроя» решил досрочно, к юбилею республики и Компартии Узбекистана, завершить основные работы по второй очереди гидроузла, подготовить чашу Туямуюнского водохранилища для накопления 5,3 миллиарда кубометров воды полезной емкости, пустить все агрегаты ГЭС.

Успех зависит от того, насколько дружно, слаженно, со знанием дела будут работать люди в каждой бригаде, в каждой мехколонне. И, как прежде, экипаж Мадъяра Клычева, по словам секретаря парткома управления Адамбая Мадримовича Балтаева, демонстрирует крепкую и сознательную дисциплину, отличное знание техники, высокую ответственность за порученное дело. Две нормы за смену — в таком ритме работают экскаваторщики. За счет чего же это удается? Секретов не держат. Мадъяр рассказывает:

— Все начинается с дисциплины: на работу без опозданий, ни лишней минуты на обед, и отдача в течение рабочего дня полная. Резервы — в ускорении цикла экскавации, сокращении до минимума простоев механизмов.

Работа в бригаде трехсменная. Круглые сутки экскаватор на ходу. Четырнадцатый год без капитального ремонта. Главное, чтобы машина была в надежных руках. Со сменщиками Клычеву повезло. Машинисты экскаватора Сельхан Урунов и Искандер Рузимов, помощник машиниста Рафик Хасанов в бригаде со дня основания стройки. Взаимопонимание полнейшее. У всех забота одна — чтобы техника действовала безотказно.

— По ритму работы, по «поведению» экскаватора знаю, каково его «самочувствие», — говорит Мадъяр. — Если чутье подсказало, что не сегодня-завтра понадобится заменить узел, заранее готовим блок. И здесь неоценима помощь специалистов отдела главного механика нашей мехколонны. С их стороны никогда не бывает отказа. По первому сигналу прибывают наладчики, электрики.

Увеличивают полезное время работы экскаватора в бригаде и за счет сокращения времени, положенного на технический уход. Затрачивают на него не пять дней в месяц, как предусмотрено нормативами, а максимум два. Всей бригадой эксплуатационники помогают ремонтникам. И так повелось: случись непредвиденное ночью, буди любого, кто отдыхает после вахты, — придет на помощь.

— Хорошим стимулом стал для коллектива и бригадный подряд, — продолжает Клычев.— (Кстати, он лично внес немалый вклад во внедрение этой прогрессивной формы организации труда). В людях укрепился дух товарищества, коллективизма. Ведь в наших интересах меньшим числом выполнить больший объем работ. Вот и стремится каждый освоить смежные профессии. Бульдозерист может работать на катке и грейдере, грейдерист—заменить бульдозериста. Простой никому не выгоден. На совесть трудятся водители катка К-700 Рузым Абдурахманов и Болта Искандаров, бульдозеристы братья Казак и Равшан Матчановы и другие члены бригады. Надежны водители КрАЗов из АТП-93 Рустам Худайбергенов, Камил Наврузов и их товарищи, с которыми в содружестве мы работаем на сквозном подряде.

Надежен и сам бригадир. Помнят туямуюнцы день 5 декабря 1979 года, когда разум и сила человека заставили своенравную Аму изменить русло. В перекрытии реки участвовали самые опытные механизаторы. И символично, что Мадъяр Клычев, на экскаваторе которого надпись «Покоритель Аму», был удостоен чести отсыпать последние кубометры грунта при перекрытии Амударьи.

СЛОВО О ТОВАРИЩЕ

И. ЮСУПОВ,
начальник управления строительства «Туямуюнгидрострой»:

— Бригада коммунистического труда Мадъяра Клычева в десятой пятилетке выполнила план на 166 процентов. В нынешней коллектив решил произвести 5.290.000 кубометров земляных работ, звено бригадира — 1.939.000 кубометров. Это два пятилетних задания.

Мадъяр Клычев крепко держит слово, на его трудовом календаре уже август 1987 года. Так же самоотверженно работают десятки его последователей. Это бригадир комплексной бригады из СМУ-2 Абдулазиз Раджапов, бригадир сварщиков-монтажников из СМУ-3 Маннур Бадгиев, многие другие.

Умело организуя труд, проявляя инициативу, строители уверенно идут к заветному рубежу. В самоотверженной работе всего коллектива «Туямуюнгидростроя», удостоенного переходящего Красного знамени ЦК КП Узбекистана, Совета Министров Узбекской ССР, Узсовпрофа и ЦК ЛКСМ республики по итогам работы в 1983 году, мы видим залог того, что будут досрочно выполнены высокие социалистические обязательства, взятые в честь 60-летия образования Узбекской ССР и Компартии Узбекистана.

С. БАБАДЖАНОВ,
начальник участка № 2:

— Бригада Мадъяра Клычева — одна из трех в нашей передвижной механизированной колонне, работающих на сквозном подряде в содружестве с транспортниками. Успехи ее стабильны. Из месяца в месяц добивается высокой производительности труда. Себестоимость производимых работ—самая низкая на участке.

Знаю Мадъяра как человека неуемной энергии, беспокойного, болеющего душой за дело. Помню, как-то из десяти КрАЗов, вышедших на линию, три сошли, не отработав смены. Отстояв вахту, бригадир в этот день побывал и у секретаря парткома управления, и у руководителей транспортной организации. Вопрос ставил принципиально: надо поднять ответственность ремонтных служб на автобазе за техническое состояние машин.

Мадъяр Клычев много внимания уделяет подготовке молодой смены. Вместе с ним работает его бывший ученик Рафик Хасанов. Есть и сейчас у него подопечный — помощник машиниста экскаватора комсомолец Исмаил Давлетов.

Сознательное отношение к труду, уважение к товарищам, дисциплинированность и принципиальность бригадира — добрый пример другим.

М. УРАЗБАХТИН,
бригадир комплексной механизированной бригады ПМК-1:

— На Туямуюне я с первого колышка. Приехал с Урала, имея уже десятилетний стаж работы на экскаваторе. Помню Мадъяра совсем еще молодым, начинающим механизатором. Но и тогда чувствовалась в нем хватка, стремление мастерски овладеть механизмом. Любовь к своей профессии, трудолюбие, настойчивость в достижении цели принесли ему почет и уважение.

Много лет мы с Клычевым не просто добрые товарищи, а друзья по соревнованию. Я подчеркиваю: друзья, а не соперники. Потому что стремление достигнуть наивысших показателей в соревновании не мешает Мадъяру и другим членам его бригады прийти на помощь. Да и можем ли мы оставаться равнодушными, если в соседнем забое остановился экскаватор. Конечно, все сделаем — и запасными частями поделимся, и, засучив рукава, поможем исправить механизм, если это в наших силах.

Комментарий министра мелиорации и водного хозяйства Узбекской ССР И. ДЖУРАБЕКОВА:

— Сегодня мелиораторы республики несут вахту урожая-84. Эту работу они, как обычно, начали еще с прошлой осени. Закончились поливы, и свободный сток всех источников орошения был направлен для заполнения водохранилищ. Ударно трудятся в эти дни экскаваторщики, бульдозеристы, механизаторы других профилей. Выполнен большой объем работ. При очистке русел оросительных и дренажных систем было вынуто из каналов более 120 миллионов кубометров наносов. Только за пять месяцев нынешнего года подразделения министерства ввели в эксплуатацию 9,7 тысячи гектаров новых орошаемых земель, мелиоративно улучшили 15 тысяч гектаров, капитально спланировали 20 тысяч гектаров, переустроили оросительные системы и повысили водообеспеченность на площади в 32 тысячи гектаров.

За годы, прошедшие после майского (1966 года) Пленума ЦК КПСС, благодаря постоянному вниманию и большой помощи ЦК КПСС и Советского правительства Узбекистан добился значительных успехов в развитии орошаемого земледелия. Проведены работы по комплексному орошению и освоению крупных массивов целинных земель в Голодной, Каршинской и Джизакской степях, Сурхан-Шерабадской долине, в низовьях реки Амударьи. Площади орошаемых угодий увеличились в республике за этот период в 1,4 раза.

Сейчас ведется комплексное освоение земель Уртачульского массива в Навоийской и массивов Бабатаг и Кызырык в Сурхандарьинской области. Начато освоение песчаного Кызылкумского массива в Хорезмской области. Строится Паркентский магистральный канал в Ташкентской области, в зоне которого создаются семь новых совхозов. Поистине гигантский размах приобрели ирригация и мелиорация на юге Каракалпакии, где возрождаются к жизни площади древнего орошения — Джамбасканский и Кумбасканский массивы.

Как недавно отмечалось на заседании Политбюро ЦК КПСС, для выполнения Продовольственной программы СССР необходимо поднять мелиорацию на качественно новый уровень, эффективнее использовать ее возможности для повышения устойчивости земледелия, увеличения производства сельскохозяйственной продукции, улучшения снабжения населения.

С нынешнего года наше министерство совместно с Министерством сельского хозяйства республики внедряет в практику сельхозработ систему программированного выращивания урожаев сельскохозяйственных культур. Разработаны научно обоснованные нормы орошения с учетом экономии воды, издан типовой хозяйственный план водопользования, в котором в отличие от прошлых лет учтены все внутренние источники водных ресурсов. К вегетационному периоду для каждого колхоза и совхоза составлены планы водопользования, и сейчас ведется контроль за их соблюдением.

В день нашего профессионального праздника особенно хочется отметить победителей во Всесоюзном социалистическом соревновании по итогам первого квартала — тресты «Каттакурганводстрой», «Эскиангарканалстрой», «Сурхангидрострой», «Ташобмелиоводстрой», а также занесенный на Доску почета ВДНХ СССР трест «Приаралводстрой» и трест «Узоргтехстройлмелиорация», в пятый раз удостоенный переходящего Красного знамени Минводхоза СССР и ЦК профсоюза работников сельского хозяйства.

Высоких трудовых достижений добились многие бригады, в том числе и бригада Мадъяра Клычева, которую мы сегодня особенно отмечаем. Под девизом «Каждому дню — ударный труд!» работают тысячи мелиораторов: механизаторы бригады М. Киреева из СПМК-1 треста «Паркентводстрой», монтажники А. Савельева из Сырдарьинской ПМК треста «Сырдарьяводстрой», бурильщики скважин вертикального дренажа В. Никиенко из Ферганской СПМК и М. Хрисохаиди из Наманганской СПМК треста «Узспецводдренаж», бетонщики Т. Тураева и И. Базарова из Бухарской ПМК треста «Бухараирстрой».

Перечислить всех трудно, невозможно. Но всех ирригаторов и мелиораторов мы поздравляем сегодня с профессиональным праздником.

ЧЕСТЬ И СЛАВА ИДУЩИМ ВПЕРЕДИ!

Плакат подготовила Г. ПИЛИПЕНКО.
Фото Т. ПАК.

ЗАВЕРШЕНИЕ ВИЗИТА УЗБЕКСКОЙ ДЕЛЕГАЦИИ

МАПУТУ, 2 июня. (ТАСС). Завершился визит в Народную Республику Мозамбик делегации партийных работников Узбекской ССР во главе с секретарем ЦК Компартии Узбекистана Р. Х. Абдуллаевой. Делегация находилась здесь в соответствии с планом межпартийного сотрудничества по приглашению ЦК партии ФРЕЛИМО.

В ходе пребывания в НРМ Р. Х. Абдуллаева была принята Председателем партии ФРЕЛИМО, Президентом НРМ С. Машелом. Гости из Узбекистана встретились с членом Политбюро, секретарем ЦК партии ФРЕЛИМО Ж. Ребелу и другими руководящими партийными работниками Мозамбика. Члены делегации посетили промышленные и сельскохозяйственные предприятия, учебные заведения республики, совершили поездку в город Нампула.

Делегация отбыла на Родину.

«КОСМОС-1568» В ПОЛЕТЕ

1 июня 1984 года в Советском Союзе произведен запуск очередного искусственного спутника Земли «Космос-1568».

На борту спутника установлена научная аппаратура, предназначенная для продолжения исследований космического пространства. Аппаратура работает нормально.

(ТАСС).

МЕЖДУНАРОДНАЯ ИНФОРМАЦИЯ

ВЕСТИ С РАЗНЫХ ШИРОТ

ВОЯЖ

▲ Президент США Р. Рейган отправился в поездку по странам Западной Европы, в ходе которой посетит Ирландию, Францию и Великобританию. Он примет участие в лондонском совещании руководителей 7 крупнейших капиталистических держав Запада. Как следует из высказываний высокопоставленных представителей администрации, на совещании американская делегация будет добиваться активного подключения союзников к своему конфронтационному курсу на международной арене, а также попытается подчинить их финансовой и торгово-экономической политике США.

ЗАБАСТОВКИ

▲ В осаду взяли активисты антивоенных организаций крупнейшую на Дальнем Востоке базу ВМС США Йокосука и американский военный комплекс Ивакуни. У их ворот начались многодневные сидячие забастовки протеста против заходов в японские порты боевых кораблей Соединенных Штатов с крылатыми ракетами на борту.

ГОТОВЯТ ФАРС С «ВЫБОРАМИ»

Соединенные Штаты, оккупировавшие Гренаду в октябре прошлого года, готовят по своему сценарию фарс со «всеобщими выборами», чтобы на якобы «законном основании» посадить на острове проамериканскую администрацию.

С этой целью Вашингтон сколотил альянс из самых реакционных политических кругов. В состав так называемого «предвыборного фронта национального единства» вошли «гренадское демократическое движение», национальная демократическая партия и национальная партия Гренады.

Основа конгломерата правых политиканов — их полное согласие с военным присутствием США на Гренаде, а также животная ненависть, которую они питали к народно-революционному правительству во главе с премьер-министром Морисом Бишопом. Дальше этого их «единство» не идет. Еще до создания альянса они перегрызлись за посты в будущем правительстве.

Явно действуя по указке Белого дома, реакционные режимы ряда карибских стран поспешили заявить о полной поддержке созданного Вашингтоном на Гренаде политического «триумвирата». Западная пропаганда трубит о существовании там «демократических институтов», пытается убедить международную общественность во «всенародной» поддержке предстоящих «выборов».

НОВОСТИ. СОБЫТИЯ
ТАСС СООБЩАЕТ:
ХРОНИКА. ФАКТЫ

Пребывание Чжао Цзыяна во Франции

Как сообщает агентство Синьхуа, находящийся с визитом во Франции премьер госсовета КНР Чжао Цзыян провел первый раунд переговоров с президентом Ф. Миттераном. В ходе переговоров «внимание было сосредоточено на международном положении, в частности на проблеме разоружения».

Выступая во дворце Лассэ — резиденции председателя Французского национального собрания, премьер госсовета КНР заявил, что Китай стремится развивать нормальные отношения со всеми странами «на основе пяти принципов мирного сосуществования». «Чжао Цзыян, — указывает Синьхуа, — выразил также от имени Китая надежду на улучшение китайско-советских отношений и установление добрососедских отношений между двумя странами». Вместе с тем он повторил известную позицию Китая о «существующих серьезных препятствиях» в отношениях между СССР и КНР.

В своем выступлении Чжао Цзыян пытался возложить в равной степени на СССР и США вину за обостряющееся положение в мире, прибегая к обычной китайской терминологии «двух сверхдержав».

Премьер госсовета КНР заявил, что «Китай последовательно выступает за полное запрещение и уничтожение всех арсеналов ядерных вооружений». «От имени китайского правительства, — сказал он, — я подтверждаю, что Китай никогда не применит первым ядерное оружие ни в какой момент и ни при каких обстоятельствах и никогда не станет использовать такое оружие против страны, не имеющей ядерного оружия».

Чжао Цзыян, как отмечает агентство, «предложил всем ядерным державам взять на себя обязательство не применять ядерное оружие против безъядерных государств или против других ядерных держав и не угрожать его применением». Китайский руководитель, однако, ни слова не сказал о том, что Советский Союз принял в одностороннем порядке обязательство не применять первым ядерное оружие и призвал другие ядерные державы сделать это.

Он не упомянул также о важнейших конструктивных инициативах Советского Союза по вопросу ядерного разоружения, в частности о замораживании ядерного оружия, выдвинутых в том числе и перед КНР.

Как указывают в журналистских кругах, поездка премьера госсовета КНР в Западную Европу явно связана с практическими целями — получить дополнительное содействие в осуществлении китайской программы модернизации на основе западной технологии и получения капиталов из Западной Европы. Не исключено, что в Пекине рассчитывают использовать разногласия на финансовом рынке США и Западной Европы.

Поездка в Западную Европу, по утверждению ряда органов западной печати, стала необходимой китайскому руководству для того, чтобы сбалансировать результаты переговоров Китая с США по ряду экономических и политических вопросов переговорами в Западной Европе с целью продемонстрировать тем самым «независимость» китайской политики от США и другой «сверхдержавы».

● ЗА СТРОКОЙ ИСТОРИИ ●

КАК ВЕЛИТ РАБОЧАЯ СОВЕСТЬ

60 ЛЕТ

В областном краеведческом музее хранится это знамя, врученное коллективу артели «Махсидуз» шестьдесят лет назад — в год ее организации. На знамени изображен рабочий-сапожник, передающий новые ичиги дехканину.

Шестьдесят лет... Кажется, совсем недавно вместе с другими рабочими я сидел в тесной полутемной мастерской и за день едва успевал сшить пару сапог. А теперь прихожу на родное предприятие и не устаю удивляться происшедшим переменам: в просторных цехах действуют современные линии по пошиву мужской, женской и детской обуви, ежедневно передаем в торговлю пять тысяч пар, работа в основном легкая и приятная. Да, время работает на нас, жизнь становится настолько хороша, что, несмотря на преклонные годы, забываешь об усталости.

Коллектив фабрики ясно понимает свою ответственность за выпуск добротных товаров, многое сделал для повышения авторитета своего предприятия. В прошлом году реализовано изделий более чем на двадцать миллионов рублей, четвертая часть из них — с почетным пятиугольником. За последние три года на фабрике освоено девяносто новых моделей обуви, особым спросом пользуются ичиги из фловерлака, женские открытые туфли на полиуретановой подошве и на низком каблуке, школьная обувь для девочек, сандалеты мужские и школьные, другие наши новинки. Впервые крупную партию сапог из текстиля мы отправили в Мозамбик.

Рост производительности труда, снижение себестоимости продукции, улучшение ее качества зависят не только от умения рабочих, но и от внедрения новой техники и передовой технологии. Вот почему этими вопросами занимаемся каждодневно, вплотную. И уже есть результаты. Пущены девять новых пошивочных потоков, три линии по вырубке деталей низа, одна линия по их обработке. Цех мелких серий и ряд участков переведены в новые помещения.

Большой эффект дает технология изготовления обуви новым методом крепления с применением предварительно обработанных деталей низа, использование формованных подошв из полиуретана, пористых резин ярких и светлых расцветок, эластичных материалов. Освоена также технолоття пошива бесподкладочной обуви и подошв модельной обуви машинным способом.

И, конечно же, успех зависит от организации труда. Уже семьсот рабочих охвачены бригадной формой организации и оплаты труда, на каждую из этих бригад ведется паспорт, где указываются показатели их деятельности по месяцам с нарастающим итогом. До конца нынешнего года будут созданы 22 бригады, в которые войдут 60 процентов рабочих-сдельщиков.

Реализация мероприятий по повышению производительности труда на один процент сверх плана и дополнительному снижению себестоимости продукции на полпроцента позволила на два месяца раньше нормативного срока полностью освоить новые мощности. Только за счет этого будет выпущено сверх плана 14 тысяч пар обуви. В этом же году намечаем закончить реконструкцию филиала фабрики в селе Турткуль Избаскканского района и довести ее мощность до пятисот тысяч пар детской обуви.

Наша цель не только увеличивать выпуск продукции, но и улучшать ее качество. Сейчас мы осваиваем новую технологию отделки кожаных подошв, начали применять декоративный рант, горячее тиснение ходовой поверхности кожаных подошв. Создаем экспериментальный цех для апробации новых моделей и изучения спроса на них через сеть фирменных магазинов.

На фабрике ширится движение за досрочное выполнение планов, экономию сырья, материалов и топливно-энергетических ресурсов. «Работать так, как велит рабочая совесть» — под этим девизом соревнуются потоки, бригады, работники подсобных служб — за достижение наивысших показателей в честь юбилея республики и Компартии Узбекистана, а также родного предприятия.

Пятьдесят тружеников фабрики уже выполнили задание четырех лет. Наши ветераны кавалер ордена Трудового Красного Знамени К. Кучкаров, член обкома партии О. Раззакова и многие другие передовики борются за выполнение в текущей пятилетке десяти и одиннадцати годовых планов, показывают пример рачительного отношения к народному добру.

Уверен, что до конца года нам удастся сэкономить сырья и материалов на 250 тысяч рублей и за счет сбереженных ресурсов выпустить 45 тысяч пар обуви.

П. ШЕРМАТОВ.
Директор Андижанской обувной фабрики.

На снимке: знамя артели «Махсидуз».

ПРИЗЫВНО ЗВУЧИТ ГОРН

НА СТАРТЕ ПИОНЕРСКОГО ЛЕТА

У 700 юных газлийцев пионерское лето началось на полтора месяца раньше обычного в одной из лучших здравниц республики — пансионате «10 лет Октября» Ташкентской области. Там они заканчивали учебный год, недавно вернулись домой и проведут каникулы в местных пионерских лагерях.

ВЦСПС позаботился о юных гражданах городов и поселков, пострадавших от землетрясений. Для них выделено более 3.000 бесплатных путевок в оздоровительные учреждения Крымской, Одесской, Херсонской, Московской, Волгоградской, Куйбышевской, Пермской, Челябинской и других областей. Кроме того, сотни мальчишек и девчонок проведут лето в узбекистанских санаторно-курортных учреждениях, домах отдыха и пансионатах для взрослых, где заранее все устроено для отдыха детей.

Многое сделали для детей профсоюзы Узбекистана. Если в 1983 году в лагерях загородных и городских пионерских, военно-спортивных, лагерях труда и отдыха побывало более 840 тысяч ребят, то нынче эта цифра возрастет до 930 тысяч.

— На эти цели выделено около тридцати миллионов рублей, — рассказывает заведующая отделом культмассовой работы Узсовпрофа К. Р. Махмудова. — Кстати, путевки в пионерские лагеря стоят от 75 до 100 рублей, но родители платят минимальную сумму — от 8 до 15 рублей, а разницу доплачивает профсоюз. Семьям же, имеющим двух и более детей, путевки вообще реализуются бесплатно.

В текущем году к 450 действующим загородным лагерям прибавилось еще десять. Два из них в Чимгане — на 640 и 320 мест. Подарок юной смене сделали коллективы Ташкентского авиаремонтного и Алмалыкского химического заводов. Справят новоселье в «Эдельвейсе», «Химике» дети рабочих и служащих объединения «Ташкентмясо» и ангренского завода «Резинотехника». Десятки пионерских лагерей открылись при городских и сельских школах.

В первые дни июня в пионерских лагерях зажглись костры, возвестив о начале летнего оздоровительного сезона. Как же в этих здравницах подготовились к приему детей? Мы побывали в некоторых из них.

В пионерлагере «Радуга» объединения «Технолог» коллектив, возглавляемый В. Дудником, сделал много. Отремонтированы спальные и административные корпуса, территория приведена в порядок. Сверкают чистотой столовая и пищеблок. Привлекают декоративные беседки, зеркальная гладь двух бассейнов. Яркое, интересное оформление. Завезена различная мебель. Детвору ждут спортивные и игровые площадки, кружки авиа- и судомодельный, соломки, аппликации, выжигания, кройки и шитья, фотодела. Решены вопросы снабжения продуктами. Штат укомплектован квалифицированными работниками.

Основательно подготовились и в пионерлагере «Электрон» ташкентского завода «Микоид». А вот сосед «Электрона» — новый пионерлагерь «Автомобилист» Главташшассавтотранса не успел закончить все работы, и пионерский горн призовет ребят лишь второй смены.

Не все проблемы удалось решить в «Дорожнике» — пионерлагере Ташкентского облавтодора. Вместимость его большая. Но ежегодно сокращается дебит воды в скважине. И вопрос — смогут ли дети нормально посещать плавательный бассейн — остается вопросом.

В пионерлагере «Связист» Министерства связи республики другая беда — не хватает специалистов для кружковой работы. Кстати такое же положение и во многих других лагерях. Рассчитывают на приезд студентов вузов. Но, возможно, надо искать и другие пути.

Первое знакомство показывает, что пионерские лагеря в целом хорошо подготовились к приему детей. А недостатки, конечно, надо побыстрее устранить. И, думается, в этом должна проявиться забота предприятий, к ведомству которых принадлежат пионерлагеря.

В. НИКОЛАЕВ.
Корр. «Правды Востока».

"ПРАВДЕ ВОСТОКА" ОТВЕЧАЮТ

«ЧТО ЗА ПЕРСОНАЛЬНЫМ ДЕЛОМ?»

В корреспонденции под таким заголовком, опубликованной 4 апреля, приводились факты грубых нарушений руководителями некоторых хозяйств Ульяновского района финансовой дисциплины, очковтирательства. Заместитель начальника Главсредазирсовхозстроя Д. Ядгаров сообщил редакции, что статья обсуждена на расширенном производственном совещании с участием директоров трестов совхозов. Вопросы, поднятые в статье, признаны правильными.

Главсредазирсовхозстрой направил письмо тресту совхозов «Каршинцелинхлопок», которому поручил установить строжайший контроль и навести полный порядок в постановке учета, списании кормов, пресекать нарушения в заготовках продукции животноводства, отмеченные в статье.

Директорам трестов совхозов поручено на основании анализа деятельности совхозов за 1981—1983 годы разработать мероприятия, направленные на улучшение экономической работы, постановку первичного учета, пресечение факторов искажения отчетности.

Выступление газеты обсуждено и на совете треста совхозов «Каршинцелинхлопок» с участием заместителя начальника управления сельского хозяйства Главсредазирсовхозстроя Н. Фролова. Намечены и принимаются меры для предотвращения и устранения имеющихся нарушений.

За ослабление контроля и слабую постановку экономической работы в совхозах директор треста совхозов «Каршинцелинхлопок» Ш. Файзуллаев наказан Кашкадарьинским обкомом партии. На коллегии Главсредазирсовхозстроя ему объявлен выговор. Материалы на руководителей совхоза № 20 переданы следственным органам.

Принимаются меры для увеличения производства мяса, молока и яиц в общественном секторе, сокращения закупок молодняка крупного рогатого скота у населения для последующего откорма и сдачи мяса государству. Под контроль взято использование выделяемого на эти цели кредита.

Принято решение ежеквартально рассматривать деятельность отдельных совхозов на коллегии. Так, в апреле заслушаны отчеты директоров совхозов № 18 «Каршистроя» — Ш. Хакназарова, № 9 «Голодностепстроя» — Э. Умарова и № 13 «Д» «Джизакстепстроя» — У. Эркаева.

НА ЛЕТНИЙ ГРАФИК, ПОЕЗДА!

Сегодня, 3 июня, на всех железных дорогах страны вступил в действие летний график движения поездов. Ввод его направлен на дальнейшее совершенствование работы всех звеньев транспортного конвейера, безусловное выполнение плана перевозок народнохозяйственных грузов и пассажиров в напряженный летний период. О том, что нового внесет летний график в работу Среднеазиатской железной дороги, по просьбе редакции рассказывает заместитель начальника дороги А. А. Адылов:

— Новое расписание разработано с учетом достижений техники, технологии и передового опыта. Так, инициатива Московской железной дороги, одобренная ЦК КПСС, создала условия для вождения поездов увеличенного веса и длины. Становится обычным явлением пропуск груженных поездов весом в 5—6 тысяч тонн. Тяжеловесные маршруты будут ходить на участках Красноводск — Бухара, Бейнеу — Чарджоу, Бухара — Ченгельды, Коканд — Ченгельды. Введены специализированные «холодные» поезда по перевозке ранних овощей и фруктов в промышленные центры страны.

В пассажирском расписании предусматривается дополнительный поезд 513/514 назначением Ташкент — Москва. В поезде 660/659 назначением Ташкент — Андижан через Маргилан будет 25 пассажирских вагонов вместо обычных 18. По просьбе местных Советов предусмотрены дополнительные остановки для поезда 184/183 Ташкент — Кунград — Нукус. Для улучшения обслуживания пассажиров принимаются меры по улучшению работы вокзалов и билетных касс на станциях.

ВИЗИТ ЗАВЕРШЕН

2 июня министр иностранных дел Австралии У. Дж. Хэйден отбыл из Ташкента на родину. Он находился в нашей стране с официальным визитом по приглашению советского правительства.

В Ташкентском аэропорту гостя провожали посол СССР в Австралии Е. М. Самотейкин, член коллегии МИД СССР В. П. Суслов.

(ТАСС).

Учащиеся навоийской детской музыкальной школы имени Глинки — постоянные участники республиканских и областных конкурсов. За 20 лет, что существует школа, здесь приобщились к музыкальному искусству тысячи мальчишек и девчонок. На снимках: преподаватель по классу скрипки А. Трифонов занимается с Колей Шевченко; занятия по классу фортепиано проводит преподаватель Л. Вознюк; виолончелистка Аня Антуфьева — лауреат республиканского конкурса «Санъат байрами».

Фото Л. ГУСЕИНОВА.

Еще две Майсары

НА СЦЕНЕ ОБЛАСТНОГО ТЕАТРА

В нынешнем сезоне Самаркандский театр оперы и балета показал премьеру — комическую оперу «Проделки Майсары» С. Юдакова в двух вариантах — на узбекском и русском языках.

Поставленная впервые четверть века назад на сцене театра оперы и балета имени Алишера Навои, опера прошла здесь уже около трехсот раз. Успех сопутствовал ей на многих театральных сценах страны, в переводах на разные языки. В 1975 году ее богатую сценическую биографию пополнила постановка в Польше, в Лодзинском музыкальном театре, покорившая и польских зрителей.

И вот новый спектакль в Самарканде. Как известно, либретто, основанное на пьесе Хамзы, написали С. Абдулла и М. Мухаммедов. Свежо, оригинально осуществил постановку режиссер Шамси Низамов, приглашенный из Таджикского государственного театра оперы и балета имени С. Айни. С самаркандским театром у него давние творческие связи — спектакли «Терем-теремок» и «Кошкин дом», прочно вошедшие в репертуар театра, поставлены им. В «Проделках Майсары» режиссеру удалось по-новому, лаконично и в то же время выразительно, раскрыть композиторский замысел, предельно используя каждую музыкальную тему — характеристику образа.

За последние годы узбекская и русская труппы театра пополнились выпускниками Ташгосконсерватории имени М. Ашрафи, ТТХИ имени А. Н. Островского, других музыкальных вузов страны. И отрадно, что вся молодежь, занятая в спектаклях, достойно выдерживает экзамен на творческую зрелость.

Увлеченность, искрящийся юмор, веселье, выдумку дарят зрителям участники этого спектакля.

Запоминаются решительная и вместе с тем по-восточному слегка робкая Майсара Д. Юсуповой, смелая, бойкая, энергичная Майсара Г. Ермаковой.

Нежный, трогательный образ Ойхон создают М. Оганичева и лауреат республиканского конкурса вокалистов Г. Мухамедова.

В партии Чупонали заняты народные артисты республики Р. Латыпов и А. Эргашев, а в русском варианте — совсем молодой солист театра, выпускник Ленинградской консерватории В. Булыга.

Творческой удачей стала для Д. Мирпулатова и особенно для А. Ахмеджанова в русском варианте роль судьи-казия. Образ Муллы Доста, слуги казия, по сравнению с драматическим первоисточником в опере явно переосмыслен. Усилены его жанрово-комедийные черты, здесь он верный помощник Майсары во всех ее проделках. Убедительно проводят эту партию заслуженный артист республики Б. Нуриддинов и лауреат республиканского конкурса вокалистов А. Раджабов — исполнитель в обеих вариантах, на двух языках. Запоминаются в роли Ходжи Дарга лауреат премии комсомола Самаркандской области Б. Якубов, а в русском варианте — В. Саяпин и Д. Ахмедов. Своеобразно проводят партию Хидоята Ю. Давыдов и Н. Мухаммедов.

Партитура С. Юдакова, рассчитанная на малый состав оркестра, как раз по плечу оркестру этого театра, руководимому молодым талантливым дирижером, лауреатом премии комсомола области Фазлиддином Якубджановым. Он звучит слаженно, уверенно, легко, передавая настрой всего спектакля.

Органично вписываются в действие ансамблевые и хоровые сцены (хормейстер В. Зверев). Художественное оформление О. Алиевой служит созданию образа ярко национального спектакля. Свой вклад в осуществление замысла внесли и балетмейстер А. Туляганова, и концертмейстер Г. Хурсандова.

Появление оперного спектакля на русском и узбекском языках по пьесе Хамзы в сезон юбилейного для республики и ее Компартии года — факт символический. Это еще одно проявление процесса взаимовлияния и взаимообогащения культур братских советских народов.

Нынешний сезон для коллектива Самаркандского театра оперы и балета — двадцатый, юбилейный. Ему предстоит первый творческий отчет в столице республики. Хотелось бы, чтобы «Проделки Майсары» значились в его гастрольной афише.

Н. ТУРСУНОВА-НУРЫМОВА.
Кандидат искусствоведения, доцент ТТХИ имени А. Н. Островского.

КОГДА МЕНЯЮТСЯ ПРЕДСЕДАТЕЛИ

В последние годы колхоз «Правда» Сырдарьинского района замыкает областную сводку по основным показателям. Если в 1981 году план заготовок хлопка был выполнен на 72,9, а в 1982 — на 78, то в минувшем году — лишь на 66,7 процента. В этой пятилетке колхоз задолжал государству свыше четырех тысяч тонн хлопка, что равно годовому плану хозяйства.

Сбой начался в десятой пятилетке, когда удалось только дважды выполнить план. Зато трижды за последние годы здесь менялись руководители хозяйства. В конце 1981 года от работы был освобожден председатель Ж. Шамсиев. Направили сюда нового руководителя — Ф. Каюмова, связывая с ним определенные надежды. Но положение не изменилось. План по-прежнему не выполнялся. Тогда райком рекомедовал на должность председателя И. Синдарова.

В чем же причины хронического отставания хозяйства? Какие мероприятия были намечены и что из них удалось осуществить?

В колхозе солидная первичная парторганизация, насчитывающая 95 коммунистов. Но, к сожалению, секретарь парткома Т. Самандаров не смог показать ни одного протокола партийного собрания, где обсуждались эти вопросы.

Дальше организационных выводов не пошел и Сырдарьинский райком партии. В общем отделе райкома мне показали выписку вопросов, рассмотренных на бюро по колхозу «Правда» за последние три года. Февраль 1981 года — «О состоянии марксистско-ленинской учебы и экономического образования в цеховых парторганизациях колхоза «Правда». Март 1983 года — «О неудовлетворительном состоянии производства и заготовок животноводческой продукции в колхозе «Правда». Октябрь прошлого года — «О серьезных недостатках в организации труда на сборе и сдаче государству хлопка в колхозе «Правда» и других хозяйствах».

Глубокого анализа истинного положения дел так и не было. Между тем, поводов для тревог более чем достаточно. В минувшем году лишь 5 из 26 хлопководческих бригад выполнили план. Специалисты хозяйства ссылаются на нехватку рабочих рук, утверждая, что только на одном из трех участков — «30 лет Узбекской ССР» — хватает людей. Но именно на этом участке только две из 11 бригад справились с заданием. Значит, причина в другом.

Жалуются и на сильно засоленные земли. Специалисты назвали даже такую цифру — 850 гектаров. Оросители старые, и потому вода сюда не доходит, приходится поливать из коллектора. Несмотря на такую засоленность, в хозяйстве работают только два насоса на скважинах вертикального дренажа.

Мелиоративное состояние земель многое решает, и принимать необходимые меры нужно. Но в данном случае дело не только в этом.

— Надо признать, что в прошлом году на всех участках колхоза густота хлопчатника доходила в среднем лишь до 40—45 тысяч растений на гектаре, — говорит председатель профкома хозяйства Х. Хабибов. — Снизилась за последние годы требовательность, привыкли верить на слово. Вот и дали в минувшем сезоне с гектара лишь по 19 центнеров хлопка.

Из-за хронического отставания резко увеличилась в колхозе текучесть кадров среднего звена. Взять, например, коммуниста с 35-летним стажем бригадира Урунбая Бутунбаева. Солидный за его плечами опыт. В прошлом году его бригада одна из немногих выполнила план, собрав с гектара 33 центнера сырца. Сейчас в колхозе он не работает. Как только исполнилось 60 лет, вышел на пенсию.

— А как трудиться, когда заботы настоящей не чувствуешь, — говорит Урунбай-ака. — Насос поломается, поливать хлопчатник нечем. А меры некому принимать. В минувшем году в бригаде Сайдуллы Эргашева отличный хлопок был, но 24 дня не было воды. Откуда быть хорошему урожаю? Помню, раньше у нас председателем был Джуман-ака Маманов. При нем, если выйдет из строя насос, ремонтники всю ночь работали, а к утру обязательно устраняли неисправность.

Уходят из хозяйства и другие руководители среднего звена. Перешел нынче в соседний совхоз бригадир Р. Эралов, сдали свои бригадирские полномочия многие опытные специалисты. Не хватает механизаторов, поливальщиков.

И надо сказать, что с каждой сменой руководителей проблем в хозяйстве ничуть не убавляется. Определенную роль в этом, думается, сыграла позиция райкома партии. Вынося решение о переизбрании очередного председателя, райком ни разу не счел необходимым по душам поговорить с колхозниками. Такое отношение отразилось и на настроении людей. Не случайно нынешний руководитель хозяйства И. Синдаров сетовал на то, что не чувствует веры в успех у колхозников.

Конечно, от председателя, от его организаторских способностей, таланта, решимости и многих других качеств зависит в немалой степени успех всего коллектива. Но, укрепляя этот ответственный участок работы, райком упустил из поля зрения первичную парторганизацию. А ведь глубокий, заинтересованный разговор с коммунистами, специалистами и тружениками хозяйства позволил бы своевременно определить точки приложения сил, сообща решить наболевшие вопросы. Не случайно на Всесоюзном экономическом совещании по проблемам агропромышленного комплекса говорилось, что для партийных комитетов заниматься хозяйством — значит прежде всего заниматься людьми, кадрами.

Сегодня положение дел в колхозе «Правда» вызывает тревогу. Недавно партийная комиссия при Сырдарьинском областном комитете партии выявила ряд серьезных недостатков в организации полевых работ в этом хозяйстве. Как отреагировал райком? Вновь прибег к решительным мерам. Бюро райкома объявило строгий выговор и освободило от работы главного агронома хозяйства И. Акаева. Председатель колхоза И. Синдаров, проработавший всего четыре месяца, строго предупрежден. Выговоры объявлены секретарю парткома Т. Самандарову и главному инженеру У. Умарову.

На апрельском (1984 г.) Пленуме ЦК КПСС товарищ К. У. Черненко подчеркивал: «В работе с кадрами, как нигде, важна четкая, продуманная система. Здесь недопустимы ни частая сменяемость, ни какое бы то ни было окостенение кадрового состава».

К чему приводит нарушение этой заповеди можно лишний раз убедиться на примере колхоза «Правда».

В. МАГАЙ.
Соб. корр. «Правды Востока».

СБОРНИК ДОКУМЕНТОВ

Вышел в свет сборник документов Тегеранской конференции руководителей трех союзных держав — СССР, США и Великобритании (28 ноября — 1 декабря 1943 г.), который является вторым томом из серии сборников документов «Советский Союз на международных конференциях периода Великой Отечественной войны 1941—1945 гг.».

В настоящий сборник включен ряд архивных материалов, в которых освещается главный вопрос Тегеранской конференции — об открытии второго фронта против гитлеровской Германии.

Сборник выпущен Издательством политической литературы.

(ТАСС).

НАШИ КОНСУЛЬТАЦИИ

Когда учреждена медаль «Ветеран труда»? Кто может быть ею награжден и в каком порядке?

А. ГЕРИСБАЕВ.
г. Ташкент.

Медаль «Ветеран труда» учреждена Указом Президиума Верховного Совета СССР от 18 января 1974 года для награждения трудящихся за долголетний добросовестный труд в народном хозяйстве, в области науки, культуры, народного образования, здравоохранения, в государственных учреждениях и общественных организациях.

Ходатайства о награждении медалью возбуждаются администрацией, партийными, профсоюзными организациями трудовых коллективов, районными, городскими партийными и советскими органами и направляются в исполком Совета народных депутатов, на территории которого располагается данное предприятие, учреждение, организация (независимо от ведомственной подчиненности).

Указом Президиума Верховного Совета СССР от 12 августа 1983 года существенно расширен круг лиц, которые могут быть награждены медалью «Ветеран труда». В отличие от ранее действовавших правил для представления к награждению не требуется достижения работником пенсионного возраста и назначения пенсии по старости. Теперь этой медалью награждаются рабочие, колхозники и служащие в знак признания их трудовых заслуг по достижении трудового стажа, необходимого для назначения пенсии за выслугу лет или по старости. Указ введен в действие с 1 сентября 1983 года.

Н. КОРОТКОВА.
Заведующая юридической консультацией Узсовпрофа.

* * *

При каких условиях инвалиду с детства назначается пособие?

А. ХАМИДОВ.
г. Ахангаран.

Ежемесячные пособия назначаются лицам старше 16 лет, которые признаны врачебно-трудовой экспертной комиссией инвалидами с детства первой или второй группы, а также детям-инвалидам до 16 лет, если по медицинским показателям они имеют на это право.

Пособие назначается в следующих размерах: инвалидам первой группы — 30 рублей, второй группы — 25, на детей-инвалидов — 20 рублей в месяц.

Вопрос о назначении пособия решается отделом социального обеспечения по месту жительства родителей или опекунов.

Ю. ТУРОВСКИЙ.
Заместитель начальника управления пенсий и пособий Министерства социального обеспечения Узбекской ССР.

● НАШ ДЕВИЗ: ДРУЖБА, ИНТЕРНАЦИОНАЛИЗМ

Мужество. Отвага. Самоотверженность

Мужество, отвагу и самоотверженность демонстрируют воины ограниченного контингента советских войск, помогающие охранять завоевания апрельской революции народу Афганистана.

ВРЕМЯ ПРИЕМА— КРУГЛЫЕ СУТКИ

Поздней ночью подняли с кровати капитана медицинской службы Александра Новицкого. Нужна помощь: на горный кишлак напала банда душманов, среди населения есть раненые.

«Тревожный» чемоданчик с инструментами и медикаментами у капитана всегда наготове. Захватив его и троих сопровождающих, Новицкий быстро двинулся в путь. Дороги до кишлака нет, поэтому идти по тропинке пришлось пешком. В кромешной темноте почти на ощупь пробирались советские воины среди скал.

В полуразрушенной школе собралось около двух десятков раненых. Быстро осмотрев всех, врач начал с самых тяжелых. Несколько часов трудился советский военный медик. Всем пострадавшим обработал и перевязал раны. Жители кишлака горячо благодарили советского доктора.

А на другой день доктора ждали очередные дела: упал с дерева афганский мальчишка — надо ему помочь, в соседнем кишлаке рожает женщина — надо туда успеть. Нет приемных часов у капитана медицинской службы Александра Новицкого— прием больных он ведет круглые сутки. Как и обещал, давая клятву Гиппократа в Томском государственном медицинском институте.

ПРОВЕРЕНО, МИН НЕТ!

Колонна воинов медленно движется по узкой горной тропе. И вдруг — остановка. А сигнал к ней подала... Эльза, трехлетняя овчарка. Вместе со своим вожатым гвардии младшим сержантом Н. Швецовым она шла впереди. У неприметного на первый взгляд бугорка она остановилась, тревожно поглядела на хозяина, словно желая сказать: здесь опасность.

Николаю Швецову нетрудно было догадаться в чем тут дело: мина! Остановив колонну, он привычно принялся за дело, разрядил «сюрприз», оставленный душманами. Несколько минут — и вновь двинулись вперед воины на выполнение учебно-боевой задачи. А перед ними, как и прежде, бежит Эльза — надежный «впередсмотрящий».

— Мы с Эльзой служим здесь в Афганистане меньше полугода, — рассказывает гвардии младший сержант Н. Швецов. — Но за это время она помогла обнаружить около ста мин. Причем таких, которые обычными техническими средствами не всегда отыщешь.

Сотня найденных мин... Это значит, сотни спасенных жизней — таков боевой счет у кавалера ордена Красной Звезды гвардии младшего сержанта Николая Швецова и его Эльзы.

«А НУ-КА, ВОИН»

На чистке картофеля отличился рядовой Сергей Игнатенко. Соперники шутили: «Он, наверное, чаще других наряды вне очереди получает и на кухне их отрабатывает».

А вот следующее состязание — по сборке и разборке оружия — проходило уже на самой серьезной волне. Здесь отличиться хотелось всем: и советским, и афганским воинам, участвующим в соревнованиях под названием «А ну-ка, воин». Победа досталась афганцу Абдулле, который собрал и разобрал свой автомат в полтора раза быстрее нормативного срока. Его успех был отмечен большим русским пирогом с капустой, которым Абдулла, впрочем, сразу же поделился со всеми. С особой благодарностью он угостил советских воинов, которые помогли ему овладеть оружием.

— Подобные совместные мероприятия у нас не редкость, — подчеркнул заместитель командира батальона по политчасти старший лейтенант Александр Воронцов. — Солдат и офицеров афганских подразделений мы часто приглашаем к себе на вечера боевого содружества. В концертах в нашем солдатском клубе они постоянно участвуют со своей программой, вместе оформляем стенды, витрины.

Интерес к советским воинам, к нашей стране в Афганистане очень велик, и он растет с каждым днем. Вот почему политработники не упускают ни одной возможности, чтобы познакомить афганских жителей и воинов с историей нашей страны, ее сегодняшним днем, людьми и делами. Когда приезжают из отпусков солдаты, они непременно выступают со своими рассказами перед жителями кишлаков, привозят фотографии и слайды из родных сел и городов, устраивают выставки. Так крепится не только боевое содружество, но и интернациональное единство.

В. ГЛАДИЛОВ.
Корр. ТАСС.
Ограниченный контингент советских войск в ДРА.

45 школьников и работников совхоза «Сурхан» Джарнурганского района участвуют в народном ансамбле песни и танца «Сурхан гулляри». Труженики хозяйства с неизменной теплотой принимают выступления самодеятельных артистов. На снимке: на переднем плане — участницы ансамбля Х. Алиханова и З. Абдумумикова.

Фото Е. БАТЫРОВА.

СПОРТИВНЫЙ МЕРИДИАН

● ЛЕГКАЯ АТЛЕТИКА

СРЕДИ ПОБЕДИТЕЛЕЙ

В Сочи завершились всесоюзные соревнования по легкой атлетике. Украшением состязаний стал мировой рекорд в толкании ядра выпускницы ташкентской школы Н. Лисовской. Теперь высшее мировое достижение — 22 м 53 см.

Среди победителей сочинского турнира еще два наших земляка. Быстрее всех дистанцию 110 м с барьерами пробежал ташкентец С. Усов. Лучший результат среди прыгунов в высоту показала Л. Бутузова из Чирчика — 1 м 93 см.

● БОКС

НАГРАДЫ ИЗ ЭЛЕКТРОСТАЛИ

Представительным был традиционный юношеский турнир по боксу на приз Героя Советского Союза В. Корнеева, прошедший в подмосковном городе Электросталь.

Отличились два наших земляка, воспитанники зарафшанского клуба «Первая перчатка» Р. Шарипов и А. Долганин. Они стали победителями в своих весовых категориях.

● ГРЕБЛЯ НА БАЙДАРКАХ И КАНОЭ

ОТЛИЧИЛСЯ ВЕТЕРАН

Наибольшего успеха на международной традиционной регате в Москве добился ветеран гребного спорта армеец из Ташкента Э. Мурадосилов. Вместе с львовянином И. Ковальчуком он стал победителем на дистанции 1000 м. В гонке на каноэ-одиночке Мурадосилов был пятым. Узбекистанки Г. Шарафутдинова и Т. Числова, выступавшие в экипаже четверок, на дистанции 500 м заняли третье место.

● ХОККЕЙ НА ТРАВЕ

УДАЧА И ПОРАЖЕНИЕ

Удачно выступают в последних играх в чемпионате СССР андижанские хоккеистки. Они сумели переиграть ереванский «Маяк» — 3:0 и свели к ничьей игру с одним из лидеров первенства — «Спартаком» из Московской области— 0:0.

«Политотдел» играет неровно. Ничья — 0:0 — с «Таурасом» из Шяуляя и поражение от московской команды «Крылья Советов» — 0:1.

● ЧЕЛОВЕК И ПРИРОДА

БОЛОТНЫЙ ЛУНЬ

«Охоту запретить круглый год: на орлов, грифов, луней (кроме болотного), сов, филинов, соколов...»
(Из приказа Главохоты УзССР).

На девятьсот квадратных километров раскинулось Чардаринское водохранилище. И как всякое рукотворное море, в котором уровень воды непостоянен, водохранилище окружено многочисленными протоками, небольшими болотами, камышовыми зарослями. И если во время весенних перелетов и гнездования утки, лысухи, кулики и другие пернатые любят держаться именно здесь, то осенью, в охотничий сезон, основная часть дичи — и местной, и перелетной — предпочитает держаться на открытых просторах, где к ней, как говорится, ни подойти, ни подъехать.

...В один из субботних дней сидел я в засидке в ожидании удачи. Час, другой, и ни одного выстрела. А дичи много: середина ноября, идет массовый перелет, морозов еще нет, поэтому утки, лысухи и даже гуси не торопятся покидать наши края.

До вечернего перелета времени еще много. Оставалась надежда на какую-нибудь моторку, которая поднимет стаю.

Вдруг я услышал громкое дружное кряканье и глухой шум крыльев. Так бывает, когда тысячи уток, сидящих на воде, поднимаются в воздух. Но летящих уток не видно! С минуту стояла тишина. Затем опять раздалось многоголосое кряканье и шум крыльев, бьющих по воде. И вновь тишина.

Что бы это значило? Поднимаю бинокль. Все понятно: в охоте болотный лунь. Его еще называют камышовым. Любимые места обитания его — озера, заросшие камышом, высокой кугой, тростником. Но сейчас дичь держится на открытой воде, вот он и прилетел поохотиться. Вижу, как стремительно пикирует он на стаю. Громкое тревожное кряканье, хлопанье крыльев и многотысячная стая скрывается под водой. Над водой скользит серая тень луня, но на поверхности ни одной утки. Хищник взмывает вверх и делает разворот. В этот момент выпрыгивают кряквы, чирки, лысухи.

Опять атака — и повторяется прежняя картина. Ни одна птица не взлетает. Знает, что под водой надежней. А в воздухе труднее спастись от когтистых лап. Хотя болотный лунь исключительно редко бьет влет.

Атака следует за атакой, и вот в бинокль видно, как один чирок уже не ныряет. Лунь развернулся, на секунду замер в воздухе и, вытянув лапы, камнем упал вниз. Медленно, тяжело отрывается он от воды и летит с добычей.

Чирок, ставший жертвой, был либо больной, либо раненый. Многократно уходить под воду и подолгу оставаться там ему стало не по силам. На этом и строил хищник расчет.

Значит, на здоровую, крепкую утку камышовый лунь охотиться успешно не может, довольствуясь больными птицами. Не разбойник, значит, а настоящий санитар.

И все же уничтожение его даже поощряется, тогда как все другие серпоклювые хищники находятся под охраной закона.

Верно, наносит он и вред, особенно в период вывода птенцов. Но ведь уничтожает и грызунов, и саранчу. Так ли он вреден, что по сути один среди пернатых хищников объявлен «персоной нон грата» в нашей фауне?

Против полного уничтожения болотного луня выступают многие орнитологи. Если эти предложения не подкрепить законодательными актами, то хищник обречен. Во время охоты над камышами лунь часто вплотную налетает на затаившегося охотника и попадает под верный выстрел. Часто камышовые крепи, где он гнездится и скрывается, сжигаются, скашиваются.

И. ФАИЗИЕВ.

● САТИРИЧЕСКИМ ПЕРОМ

ФАКИРЫ ПОД БОКОМ

Наукой доказано, что чудес на свете не бывает. Но, с другой стороны, в жизни они нет-нет да и проявятся. Особенно в назарбекской передвижной мехколонне треста «Узсантехгазмонтаж». Поэтому всех предупреждаем: если кому-либо придет в голову заключить договор подряда с этой колонной в лице ее начальника Р. Шарифова, то для этого незачем отправляться в Назарбек. Означенная колонна расквартирована, что называется, под боком, в Ташкенте. Точный адрес: ул. Педагогическая, 75.

Чем не оригинальный фокус? Чем не чудо? ПМК расположена в Ташкенте, а именуется Назарбекской. Непонятно? Наоборот, все очень просто. Наименование «Назарбекская» дает право выплачивать своим работникам тридцатипроцентную надбавку за передвижной характер работы. А какой же передвижной характер работы скажем, в ташкентской ПМК? Нет его. Значит, и надбавки нет. Уяснили?

Может, ПМК хотя бы работы выполняет в Назарбеке? Ничуть не бывало. Основной генеральный подрядчик назарбекской колонны — производственное строительно-монтажное объединение «Ташпромстрой», адреса ее строек — Ташкент. Да и другие подрядчики сантехников тоже находятся в столице республики.

Впрочем, в арсенале мехколонны есть сантехнические чудеса и похлеще, да секрет их хранится за семью печатями.

Однако по порядку. Назарбекская ПМК хотя организация и молодая, но успела проявить себя. Планы систематически выполняет, а, бывает, и перевыполняет. Не составил исключения и первый квартал нынешнего года. Все плановые показатели превышены, производительность труда неуклонно растет, а себестоимость, само собой, снижается. Ничего не скажешь, отличились водопроводных и других сантехнических работ мастера. Но только... на бумаге. На таких важнейших стройках, как Ташкентский текстильный комбинат, лакокрасочный завод, и других задания провалены. Перевыполнение планов, оказывается, достигнуто за счет прочих объектов и капитального ремонта.

Выходит, кудесники-сантехники, ринувшись всем скопом с важнейших строек на прочие объекты и сконцентрировав ударные силы и материально-технические ресурсы на капитальном ремонте, добились там небывалой производительности труда, выполнили и перевыполнили все планы. Мало того, справившись с капитальным ремонтом, как говорится, на все сто, они еще прихватили внеплановых работ на сто тысяч рублей. Вот хватка! Вот чудеса!

Правда, не очень-то понятно, почему, например, Госкомводстрою при плане пятьдесят тысяч рублей выполнено работ только на восемь тысяч? А в Министерстве плодоовощного хозяйства все наоборот — вместо девяти тысяч сантехники освоили пятьдесят тысяч рублей? Или как им удалось в организациях Министерства автотранспорта выполнить опять же вне плана строительно-монтажных работ на 88 тысяч рублей? Небезынтересно также, откуда берутся на внеплановые объемы работ фондовые материалы? Не с тех ли важнейших строек, на которых не выполнено даже запланированное?

Провентилировав эти вопросы, мы убедились, что сантехники и не помышляли всем скопом наваливаться на прочие объекты и капремонт. Пока основной состав ПМК — более 70 человек — в поте лица заваливал план на важнейших стройках и с грехом пополам освоил 180 тысяч рублей, восемь рабочих, занятых на прочих объектах и капитальном ремонте, играючи побили все мыслимые рекорды по установке раковин, умывальников и унитазов, освоив ни мало ни много 375 тысяч рублей. Вот это фокус!

Сверхскоростные методы монтажа сантехсистем, примененные этой великолепной восьмеркой и почему-то не получившие широкого распространения на важнейших стройках, обеспечили такую среднюю выработку на одного работника, какая и не снилась специалистам родственных организаций Минмонтажспецстроя республики.

Вот и говорите после этого, что чудес на свете не бывает.

Е. МИХАЙЛОВ.

ПОГОДА НА НЕДЕЛЮ

4—10 ИЮНЯ

В начале недели по республике ожидается преобладание небольшой облачности преимущественно без осадков, лишь по горным районам возможны слабые кратковременные дожди, грозы. Температура будет в пределах — ночью 17—22, днем — 30—35 градусов. По югу республики ночью— 20—25, днем — 33—38 градусов. В дальнейшем начнется повышение дневной температуры до 33—38 градусов, по югу и пустынной зоне республики — до 35—40 градусов. Во второй половине недели с проникновением на территорию Узбекистана относительно прохладной и влажной воздушной массы температура несколько понизится, местами пройдут слабые дожди, прогремят грозы. В целом за неделю средняя температура воздуха будет близкой к средним многолетним значениям.

«Добрые» люди

● ИЗ ЗАЛА СУДА

Несколько дел о квартирных кражах рассматривалось в суде одно за другим.

К пенсионерке М. Гайнуллиной приехал дальний родственник.

— Вы мне будете как мать, — сказал Гайнуллиной Т. Ахатов.

И стала Гайнуллина о нем заботиться. Ахатов оказался сыном требовательным. Требовал в основном денег на выпивку. Кончил тем, что похитил из дома куртку стоимостью 456 рублей и шестидесятирублевый платок.

— Я надеялась, мы будем жить по-доброму, как одна семья, — говорила на суде Гайнуллина.

Руководствуясь самыми добрыми побуждениями, она считала недостойным для себя и унизительным для Ахатова интересоваться его прошлым. Не выяснила даже такой естественный вопрос: а где же его настоящая семья?

Жена Ахатова могла бы сообщить Гайнуллиной, что он исчез из дому после того, как пропил все имущество. Так что и у Гайнуллиной Ахатов поступил вполне в своих «семейных традициях».

Украденные куртку и платок Ахатов продал некоему С. Топрову за пять рублей.

— Я видел, что ему выпить хочется. Вот и выручил человека, — рассказывал на суде Топоров.

И этот, купивший за бесценок явно украденные вещи, тоже вещал о доброте.

Другое дело. Квартиросъемщица Р. Рахимуллина, пожалев, приютила у себя некоего Р. Сайфутдинова. Чуть ли не каждый вечер приходили к нему друзья — пили, буянили. Шум поднимали на весь многоквартирный дом. Соседи возмущались, конечно, но молчали. Почему? Жалели Рахимуллину. А вдруг, мол, этот пьяница и дебошир Сайфутдинов и есть ее трудное счастье?

Многие видели, как выносил Сайфутдинов вещи из Рахимуллинской квартиры. Не решились обидеть подозрениями. «Трудное счастье» и имущество Рахимуллиной разыскала милиция.

За три месяца совершил десять квартирных краж рецидивист М. Агеев. Крал открыто, днем. На глазах соседей выносил ковры и хрусталь, магнитофоны, телевизоры. Как жалели потом потерпевших многочисленные свидетели!

Суд вынес приговоры преступникам. Но необходимо обратить внимание и на «добрых» людей, при попустительстве которых совершены преступления.

«Гражданин СССР обязан уважать права и законные интересы других лиц, быть непримиримым к антиобщественным поступкам, всемерно содействовать охране общественного порядка». Это конституционная обязанность. И ее надо выполнять.

А. КУРБАНОВ,
Председатель народного суда Сергелийского района г. Ташкента.

ТВ

4 ИЮНЯ

ЦТ I

9.00 «Время».
9.40 «Футбольное обозрение».
10.10 Мультфильм.
10.45 «Профессия XXI века». Научно-популярный фильм.
11.05 Выступает народный хор.
11.20 «Очевидное — невероятное».
12.15 Новости.
15.00 Новости.
15.20 «Запорожье». Телефильм.
15.40 Концерт.
16.05 «Твоя ленинская библиотека».
16.35 «Мамина школа».
17.05 Школьникам о выборе профессии.
17.35 Маленький концерт.
17.50 Мультфильм.
18.00 «Стадион для всех».
18.30 Премьера научно-популярного фильма «Природа в опасности».
19.15 «Сегодня в мире».
19.30 «Дела и люди».
20.00 Премьера оперы М. Глинки «Иван Сусанин».
21.30 «Время».
22.05 Продолжение оперы «Иван Сусанин».
23.40 «Сегодня в мире».
23.55 «Футбольное обозрение».

ЦТ II

9.00 Утренняя гимнастика.
9.20 Научно - популярный фильм.
9.35 «Я хочу петь». Художественный фильм.
10.55 «Будильник».
11.25 Растительный и животный мир Австралии.
11.55 Мультфильм.
12.05 «Наука и жизнь».
12.35 Премьера телевизионного четырехсерийного художественного фильма для детей «Приключения в каникулы» (ЧССР). 1-я серия.
13.45 «Русская речь».
14.15 Концерт.
15.10 Драматургия и театр. Бернард Шоу. Часть 1-я.
15.55 Международные соревнования по художественной гимнастике.
16.25 Новости.
18.30 Новости.
18.50 «Бассейн». Телефильм.
19.00 «Наш сад».
19.30 «Служу Советскому Союзу».
20.45 «Международная панорама».
21.30 «Время».
22.05 «Заноза». Художественный фильм.
23.30 «Два рассказа о памяти». Научно-популярный фильм.

УзТВ I

18.00 Новости.
18.15 Показывает студия «Ешлик».
18.45 «Ильхом». Телевизионный клуб творческой молодежи.
19.30 «Ахборот» (рус.).
19.45 «Человек и закон».
20.15 Международный дневник.
20.30 «Ахборот».
21.30 Москва. «Время».
22.05 «Кокон — наше богатство».
22.20 «Огненные дороги». Телевизионный многосерийный художественный фильм. 9-я серия.
23.35 Новости.

УзТВ II

9.00 ЦТ II
18.10 Программа.
18.15 «Палитра солнечного края». Телефильм.
18.25 Беседа врача.
18.40 «Погоня». Телеспектакль по рассказу Ж. Сименона (рус.).
20.00 Ташкентские новости.
20.50 Телефильм.
21.30 ЦТ II

ВОСКРЕСНЫЕ ШАХМАТНЫЕ ВЕЧЕРА

ПРИГЛАШАЕМ НА ЮБИЛЕЙНЫЙ КОНКУРС

Раздел ведет кандидат в мастера У. Эльбеков

Начинаем главное соревнование года — конкурс, посвященный 60-летию образования республики и Компартии Узбекистана.

Участникам предстоит пройти двадцать конкурсных туров — в каждом две композиции. Очки начисляются по сложности задач и этюдов. Срок размышления над заданиями каждого тура — две недели со дня публикации воскресного выпуска (контроль по почтовому штемпелю).

Решения присылайте на открытках, которые будут служить своеобразной картотекой вашего участия в заочном соревновании шахматистов. В первых ответах обязательно укажите данные о себе: фамилию, имя, отчество, возраст, разряд по шахматам, а также место работы или учебы, домашний адрес. Не забудьте аккуратно указывать на открытке номер тура, на который вы отвечаете. Оформляя решение, непременно покажите все главные тематические варианты.

Для участников заочного турнира редакция учреждает двадцать поощрительных призов — книги по шахматам с автографами космонавтов СССР, победителей чемпионата 1984 юбилейного года, первого международного гроссмейстера Узбекистана и республик Средней Азии Георгия Агзамова. Особо отличившиеся участники, а также шахматные секции коллективов физкультуры предприятий, учебных заведений и дворцов пионеров будут награждены почетными грамотами и дипломами «Правды Востока».

Итоги конкурса будут подведены к всенародному празднику — дню Великой Октябрьской социалистической революции. Председатель жюри — судья всесоюзной категории по шахматам, мастер спорта, кандидат исторических наук М. Мухитдинов.

Итак, на старт! Желаем удач!

Задания первого тура

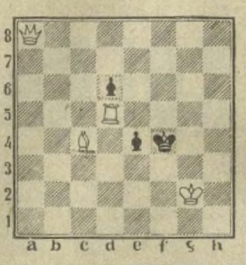

Мат в два хода (2 очка).

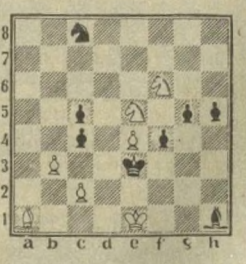

Мат в три хода (2 очка).

ОЛЬГА КИМ — ЧЕМПИОНКА РЕСПУБЛИКИ

Первыми на юбилейном шахматном чемпионате республики финишировали женщины. Убедительную победу одержала юная шахматистка — школьница из Бухары Ольга Ким. Она не проиграла ни одной партии, набрав 9,5 очка из 11 возможных. Второе, третье, четвертое места разделили И. Сафарталиева (Чирчик), А. Расулева (Ташкент), Л. Шакарова (Самарканд).

Сегодня после доигрывания отложенных партий определятся призеры мужского юбилейного чемпионата. Пока впереди ташкентцы В. Логинов, Р. Зиятдинов, Д. Каюмов.

Редактор Н. Ф. ТИМОФЕЕВ.

СПРАВКИ

ИНСТИТУТ УСОВЕРШЕНСТВОВАНИЯ ЗНАНИЙ СПЕЦИАЛИСТОВ СЕЛЬСКОГО ХОЗЯЙСТВА

Центрального правления НТО сельского хозяйства

ОБЪЯВЛЯЕТ ПРИЕМ

НА ЗАОЧНЫЕ КУРСЫ

экономики, организации и планирования сельскохозяйственного производства; агрономии, мелиорации и водного хозяйства, агрохимического обслуживания сельского хозяйства, садоводства и цветоводства, птицеводства и кролиководства, молочного и мясного скотоводства.

Прием заявлений в течение 1984 года.

Обучение платное — 16 руб. (за весь период обучения).

Срок обучения — год— 1,5 года.

По окончании курсов институт выдает свидетельство.

Адрес института: 107139, г. Москва, Орликов переулок, 1/11. Телефон 207-80-82. Текущий счет 700637 в Мосгорбюдбанке Центрального правления НТО сельского хозяйства.

Министерство здравоохранения Узбекской ССР

ТАШКЕНТСКИЙ ФАРМАЦЕВТИЧЕСКИЙ ИНСТИТУТ

ОБЪЯВЛЯЕТ ПРИЕМ СТУДЕНТОВ

на 1984-85 учебный год

ПО СПЕЦИАЛЬНОСТИ ФАРМАЦИЯ.

Срок обучения — 5 лет.

Прием документов — **с 20 июня по 31 июля.**

Заявление подается на имя ректора с приложением: аттестата или диплома о среднем образовании (подлинник), характеристики с последнего места работы или учебы, 6 фотокарточек (3×4 см), медицинской справки (форма № 086/У). Имеющие стаж работы предъявляют выписку из трудовой книжки, подтвержденную руководителем предприятия или учреждения.

При сдаче документов абитуриенты представляют паспорт, военный билет или приписное свидетельство.

Поступающие сдают экзамены: химию (устно), физику (устно), родной язык и литературу (сочинение), биологию (устно).

Профилирующий предмет — химия.

Обращаться по адресу: 700015, г. Ташкент, ул. Кафанова, 35 (трамваи: 8, 9, 10, 24, остановка «Ул. Кафанова»).

МУБАРЕКСКОМУ ГАЗОПЕРЕРАБАТЫВАЮЩЕМУ ЗАВОДУ

ТРЕБУЮТСЯ НА РАБОТУ

операторы, машинисты насосов и компрессоров, операторы товарные, лаборанты, слесари по ремонту, токари, электрослесари, прибористы и слесари контрольно-измерительных приборов и автоматики, аппаратчики и машинистки водоочистки, машинисты (кочегары) котельной.

Оплата труда — повременно-премиальная. Выплачивается районный коэффициент 1,55.

Одиноким предоставляется общежитие, семейные в течение 1,5 лет обеспечиваются жилплощадью.

Обращаться по адресу: 731000, Узбекская ССР, Кашкадарьинская область, г. Мубарек.

При запросе необходимо представить копию трудовой книжки.

Выезд к месту работы по вызову.

ТЕАТРЫ

ГОСУДАРСТВЕННЫЙ АКАДЕМИЧЕСКИЙ БОЛЬШОЙ ТЕАТР ОПЕРЫ И БАЛЕТА им. А. НАВОИ — в 19.30 **Томирис.**

ГОСУДАРСТВЕННЫЙ УЗБЕКСКИЙ АКАДЕМИЧЕСКИЙ ТЕАТР ДРАМЫ им. ХАМЗЫ — в 19.30 **Золотая стена.**

Институт зоологии и паразитологии Академии наук Узбекской ССР выражает глубокое соболезнование старшему научному сотруднику Г. А. Аванесовой по поводу кончины ее матери **ФРАНГУЛЯН Евгении Семеновны.**

Коллектив республиканского центра по научной организации труда и управления производством при Госплане Узбекской ССР выражает искреннее соболезнование старшему инженеру Т. П. Манохиной по поводу смерти ее отца **ЧЕБОТАРЕВА Петра Павловича.**

Коллектив камерного оркестра Узгостелерадио выражает глубокое соболезнование дирижеру оркестра В. Медолинову по случаю кончины его матери **ПРОШАЧЕНКО Веры Григорьевны.**

ТЕЛЕФОНЫ РЕДАКЦИИ: ✦ Заместители редактора—33-10-48, 33-72-77; ✦ ответственный секретарь — 33-24-68; ✦ секретариат—33-34-75; ✦ ОТДЕЛЫ: писем трудящихся и массовой работы—33-15-20; пропаганды марксистско-ленинской теории и коммунистического воспитания — 32-57-15; партийной жизни и местной печати — 33-41-47; советского строительства и быта — 33-14-75; промышленности, капитального строительства, транспорта, связи и торговли — 33-16-38; сельского хозяйства — 33-44-92; науки, школ и вузов — 32-57-13; внутренней информации, военно-спортивный — 33-81-29; литературы и искусства — 32-54-81; прием объявлений — 33-81-42.

✦ СОБСТВЕННЫЕ КОРРЕСПОНДЕНТЫ: в Ташкенте — 33-42-92; Нукусе — 2-64-52; Андижане — 4-21-22; Бухаре — 3-13-55; Гулистане — 2-28-94; Джизаке — 3-22-63; Термезе — 31-45; Намангане — 6-60-90; Самарканде — 4-14-72; Ургенче — 6-30-73; Фергане — 5-16-19.

НАШ АДРЕС: 700000, Ташкент-П, ул. Ленина, 41.

Р.09288. Ордена Трудового Красного Знамени типография издательства ЦК Компартии Узбекистана, г. Ташкент. Индекс 64572. Изд. № 427. 1 2 3 4 5 6 7 8 9 10 11 12