Пролетарии всех стран, соединяйтесь!

ПРАВДА ВОСТОКА

ГАЗЕТА ИЗДАЕТСЯ С АПРЕЛЯ 1917 ГОДА

ОРГАН ЦК КОМПАРТИИ УЗБЕКИСТАНА, ВЕРХОВНОГО СОВЕТА И СОВЕТА МИНИСТРОВ УЗБЕКСКОЙ ССР

№ 155 (20528) • Воскресенье, 8 июля 1984 года • Цена 3 коп.

ВОСПИТАНИЕ ДОВЕРИЕМ

Кадры, прежде всего руководящие, правильно воспитываются в обстановке доверия, уважительного отношения к ним и одновременно высокой взыскательности, принципиальности, требовательности за соблюдение советских законов и партийных норм. Все это создает деловую, творческую атмосферу, в которой работник может полнее раскрыть свои способности.

«Доверие и высокая ответственность за порученное дело — вот что лучше всего воспитывает человека», — подчеркнул Генеральный секретарь ЦК КПСС К. У. Черненко на встрече с рабочими завода «Серп и молот». Нельзя быть иждивенцем оказанного доверия, его надо оправдывать ответственностью, умением, преданностью делу партии и народа.

Партийные организации и комитеты республики настойчиво проводят в жизнь решения XXVI съезда партии, последующих Пленумов ЦК КПСС о том, чтобы на всех участках работали политически зрелые, хорошо подготовленные руководители, обладающие организаторскими способностями и высокими моральными качествами, имеющие достаточный опыт работы с людьми.

Республиканская партийная организация в этом отношении располагает большими возможностями. Многие лучшие представители рабочего класса, крестьянства, интеллигенции выдвинуты на руководящую партийную, профсоюзную, комсомольскую и хозяйственную работу. Имея за плечами хорошую школу производства, общественной работы в трудовых коллективах, они, как правило, и на новом месте быстро входят в курс дела, ведут его содержательно, ориентируясь на новое, передовое, постоянно проявляют инициативу и творчество. Это создает им авторитет и признание людей.

Высокая ответственность, партийный и государственный подход к делу, социалистическая предприимчивость, личная скромность отличают таких руководителей, как генеральный директор авиационного производственного объединения имени В. П. Чкалова В. Н. Сивец, управляющая трестом «Узколхозспецстрой» № 2 У. Камбарова, директор совхоза имени Чапаева Кунградского района О. Курбаниязов, председатель колхоза имени К. Маркса Большевистского района Д. Юсупов и сотни других.

Большое доверие оказывают коммунисту, когда выдвигают человека на руководящую должность. Утверждение на тот или иной пост—ответственный момент в работе с кадрами. Ошибку в этом случае всегда трудно исправить, ибо она дорого обходится и делу, и коллективу, и государству, о чем с такой остротой говорилось на XVI пленуме ЦК Компартии Узбекистана.

Прежде чем принять решение о выдвижении человека, надо его основательно изучить, знать сильные и слабые стороны, тщательно взвесить их, сообразуясь с характером предстоящей работы. Стройность такой системе изучения работников придает подготовка резерва кадров, который нуждается в постоянном пополнении и притоке свежих сил. При выдвижении на руководящую должность необходимо знать мнение партийной организации, трудового коллектива о работнике, который идет на выдвижение.

Практика убеждает: создавать прочный резерв можно только в том случае, если постоянно работать с людьми, держать их в поле зрения, проверять всякий раз на все более сложных поручениях, помогать овладевать теми участками работы, которыми им придется заниматься. Такой стиль работы утвердился в Ургенчском и Ташкентском горкомах, Нукусском и Термезском райкомах партии.

Ташкентский горком партии, например, доверяет руководящие посты тем, кто прошел рабочие «университеты». Среди номенклатурных работников свыше 300 в прошлом рабочих. Партийные комитеты и организации города, заботясь о вооружении руководящих кадров наукой хозяйствования и управления, используют такие формы, как их участие в деятельности совета директоров, учебу в университетах экономических знаний, обучение на факультете организаторов производства молодых перспективных работников. Действуют семинары, школы партийно-хозяйственного актива, проводятся научно-практические конференции. В вечернем университете марксизма-ленинизма ежегодно обучается свыше тысячи активистов.

Однако в работе с резервом кадров не все обстоит благополучно. Как отмечалось на пленуме ЦК Компартии Узбекистана, партийные комитеты неоправданно расширяют номенклатуру. Ее разбухание затрудняет глубокое изучение политических, деловых и моральных качеств людей, контроль за их деятельностью. В Кашкадарьинской, Джизакской, Бухарской областях принципы кадровой политики подменяли практикой подбора людей по «законам» родства, землячества, личной преданности. Бывает и так, что скомпрометировавших себя работников освобождают «согласно поданному заявлению», в связи с «переходом на другую работу», а то и пристраивают на иную руководящую должность. Так, в Самаркандской области каждый третий из ранее освобожденных руководителей получил новое назначение, в Сырдарьинской области — каждый второй. Круговая порука, бесконтрольность, притупление принципиальности и требовательности приводят к грубым нарушениям партийной и государственной дисциплины, отступлению от требований Устава КПСС. Все эти негативные явления, наносящие социальный и нравственный ущерб, осуждены пленумом ЦК Компартии Узбекистана. Поступающие в редакцию многочисленные письма свидетельствуют о том, что трудящиеся одобряют меры, принятые Центральным Комитетом по повышению партийной и государственной дисциплины, укреплению социалистической законности, усилению работы по нравственной и идейной закалке, профессиональной и политической подготовке руководителей.

На каждый участок — опытного специалиста, умелого организатора и воспитателя — таково требование жизни. Задача партийных комитетов и организаций состоит в том, чтобы подбирать людей, беспредельно преданных делу партии, ее политике, обладающих высоким профессиональным мастерством, современным уровнем знаний, организаторскими способностями, умеющих руководствоваться общегосударственными интересами.

Очень важно, чтобы руководитель любого ранга глубоко понимал, что он не только администратор, но и воспитатель коллектива. Он призван влиять на людей не только силой приказа, но и силой убеждения. Его задача сплачивать коллектив, создавать в нем здоровый климат.

Руководитель должен всегда помнить, что все, с кем ему приходится работать, внимательно смотрят на него: честно ли живет, как относится к людям, как обстоят дела в семье, хозяин ли своему слову. Ведь по его поступкам и поведению труженики вправе судить о том, насколько умело партийный комитет подбирает кадры, воспитывает их, осуществляет контроль за их деятельностью.

Необходимо усилить ответственность партийных комитетов за соблюдение ленинских принципов подбора кадров, за недисциплинированность и расхлябанность, бесхозяйственность и расточительство. Необходимо исключить даже единичные случаи выдвижения кадров по признакам родства, землячества, приятельских отношений или корыстных соображений, постоянно и последовательно учить руководящие кадры ленинскому стилю, предоставлять им широкий простор для проявления инициативы, воспитывать самокритичное отношение к достигнутым результатам, потребность постоянного, заинтересованного общения с людьми.

Главное, на что должна быть нацелена деятельность партийных организаций в работе с кадрами,— это повышение исполнительской дисциплины, ответственности за порученное дело перед партией и народом.

ЮБИЛЕЙНАЯ УДАРНАЯ ВАХТА

● СООБЩЕНИЕ В НОМЕР

ПЕРВЫЙ ВЗНОС

Последние комбайны ушли с хлебных нив Сурхандарьи. Завершена жатва озимых колосовых. В среднем с каждого гектара получено по 25 центнеров зерна, а в Кумкурганском и Ленинюльском районах — по 34. Всего на хлебоприемные пункты доставлено 19.700 тонн пшеницы и ячменя.

Но это — только первый взнос в общий годовой план заготовок зерна. Основную его часть дадут кукуруза и рис. На большей части площадей початки вступили в фазу молочной спелости. Через неделю-полторы эстафету уборочной примут кукурузоводы. В хозяйствах области на линейку готовности выведены все кукурузоуборочные комбайны, подготовлены и другая техника, транспортные средства. Уборку намечено вести комплексными отрядами. Укомплектован их состав, намечены графики работ. Нынче в области возделывают кукурузу более 300 комсомольско-молодежных бригад, входящих в состав севооборотных участков. Большинство из них обязались вырастить стоцентнеровый урожай «янтарного зерна». (УзТАГ).

Трудовой рапорт шелководов республики

Претворяя в жизнь решения XXVI съезда партии и последующих Пленумов ЦК КПСС, соревнуясь за увеличение производства и повышение качества продукции, труженики сельского хозяйства республики организованно провели выкормку шелкопряда, выполнили план и социалистические обязательства по продаже государству шелковичных коконов.

На заготовительные пункты доставлена 31.491 тонна ценного сырья, что на 1.491 тонну больше плана. С каждой коробки грены получено по 72 килограмма коконов. Заметно улучшилось качество продукции. Около 89 процентов коконов сдано сортовыми. По предварительным данным, выход шелка-сырца из килограмма сухих коконов составит 35,3 процента, что на 2,8 процента больше, чем в 1983 году. За счет этого производство шелка-сырца увеличится против прошлого года на 387 тонн и достигнет 2.869 тонн.

Рекордное количество коконов — 6.204 тонны произвели шелководы Ферганской области. Хозяйства Андижанской области продали государству более 4.640 тонн коконов, Бухарской — 3.602, Наманганской — 3.263, Самаркандской — 3.150 тонн. Значительно перевыполнили планы и обязательства Каракалпакская АССР, Сурхандарьинская, Ташкентская, Хорезмская, Навоийская и Сырдарьинская области. Самоотверженно трудились шелководы Кашкадарьинской и Джизакской областей. 229 колхозов и совхозов получили с каждой коробки грены по 80 и более килограммов коконов, а тысячи мастеров шелководов — по 100—120 килограммов.

Образцово провели выкормку шелкопряда колхозы и совхозы Элликкалинского, Кургантепинского, Бухарского, Бахмальского, Ульяновского, Навбахорского, Уйчинского, Каттакурганского, Кумкурганского, Сырдарьинского, Ташкентского, Узбекистанского, Ургенчского районов.

Наиболее высоких результатов достигли шелководы колхозов имени Калинина Элликкалинского, «Коммунист» Свердловского, имени Навои Навбахорского, «Правда» Папского, «Пролетарий» Каттакурганского, имени Энгельса Шурчинского, совхозов «Савай» Кургантепинского, «Галаба» Ульяновского, «Баяут» Баяутского, «Бешарык» Кировского районов, выполнившие план заготовок коконов на 115—130 и более процентов.

Выдающихся успехов на выкормке шелкопряда добились мастера высоких урожаев — Халима Бабаева из колхоза имени Ленина Элликкалинского, Екутхон Тиллаева из колхоза имени XXII партсъезда Андижанского, Каромат Наимова из колхоза «Зарафшан» Вабкентского, Саноат Абдуллаева из совхоза имени Ленина Джизакского, Мавжуда Маткабулова из совхоза имени Кирова Шахрисабзского, Тухта Каримова из колхоза «Узбекистан» Хатырчинского, Мухтарам Турсунова из колхоза имени Навои Чартакского, Ташбуви Каландарова из колхоза имени Ахунбабаева Пахтачийского, Зульфия Юлдашева из колхоза «Социализм» Джаркурганского, Анархон Султанова из совхоза «Баяут» Баяутского, Дилбар Алимова из колхоза «Ленин юли» Среднечирчикского, Сона Раджабова из колхоза имени Жданова Хазараспского районов и многие другие, снявшие с каждой коробки грены по 100 — 120 и более килограммов коконов.

Выкормка шелкопряда в текущем году проходила в трудных условиях. Низкие температуры, ураганные ветры и градобития нанесли значительный ущерб кормовой базе, осложнили работу шелководов. Противопоставив непогоде самоотверженный труд, высокую организованность и мастерство, шелководы успешно справились с поставленной задачей.

За четыре года пятилетки государству продано 125,7 тысячи тонн ценного сырья, что на 12,5 тысячи тонн больше плана. Среднегодовое производство коконов увеличилось против десятой пятилетки на 11 процентов. Турткульский, Нукусский, Комсомолабадский, Зарбдарский, Кировский, Ленинюльский, Кумкурганский районы, 90 колхозов и совхозов выполнили пятилетние планы по заготовке коконов.

Шелководы республики не останавливаются на достигнутом, они изыскивают новые резервы для увеличения производства и повышения качества коконов на основе укрепления кормовой базы, совершенствования агротехники выкормки, внедрения прогрессивной технологии производства продукции, выведения новых высокопродуктивных пород шелкопряда. Племшелкостанциями выведены новые высокопродуктивные породы тутового шелкопряда «Фергана», «Андижан», «Самарканд», урожайность которых с коробки грены на 7—8 килограммов превышает существующие породы.

Осуществляются меры по дальнейшему переводу шелководства на промышленную основу, в текущем году в 17 районах республики внедрена новая технология заготовки и первичной обработки коконов при высокой механизации трудоемких процессов, способствующая значительному снижению затрат труда и повышению качества сырья.

В 40 районах внедрен метод приемки и оценки качества коконов с применением специального прибора, позволяющего быстро определить шелконосность коконов без надреза из оболочки. Это повысило материальную заинтересованность шелководов в сдаче только зрелых коконов.

В 38 районах применялась автоматизация учета заготовок и расчетов с коконосдатчиками с помощью электронно-вычислительной техники.

На выкормках шелкопряда широко использовались биостимулятор «барака» и суспензия хлореллы. Большая работа проведена головными коконосушилками, они четко организовали прием и обработку урожая.

В успехи, достигнутые шелководами, вложен большой труд рабочих, служащих, ученых Научно-исследовательского института шелководства, конструкторов, специалистов гренажных заводов, племшелкосовхозов и племшелкостанций, обеспечивающих колхозы и совхозы высококачественной греной и посадочным материалом шелковицы.

Победа шелководов — результат постоянной помощи ЦК КПСС и Советского правительства в развитии сельского хозяйства республики, умелой организаторской и политической работы, проводимой партийными, советскими, сельскохозяйственными органами, профсоюзными и комсомольскими организациями.

Успешное завершение заготовок коконов воодушевляет тружеников сельского хозяйства республики на достижение высоких рубежей в других отраслях земледелия и животноводства.

В эти дни на полях и фермах ведется напряженная борьба за получение высокого урожая хлопка, зерна, плодоовощей и других сельскохозяйственных культур, за выполнение планов и обязательств по производству и продаже государству всех видов продукции с тем, чтобы новыми трудовыми свершениями ознаменовать 60-летний юбилей Узбекской ССР и Компартии Узбекистана, внести достойный вклад в реализацию Продовольственной программы страны.

УСИЛИТЬ УХОД ЗА ХЛОПЧАТНИКОМ!

БРИГАДИРЫ

Расцвели пскентские просторы. Молодые стебельки хлопчатника, выстроившиеся в убегающие далеко-далеко ряды, дарят людям голубовато-сиреневый свет своего цветения...

Но сколько еще предстоит труженикам хлопковых полей отдать сил, времени, забот, внимания, чтобы стебельки превратились в крепкие, упругие кусты, полыхающие белой кипенью. Хлопкоробам хорошо известен каждый отрезок этого пути—от сева до белой страды. Шестнадцать лет работает в совхозе «Пскент» Дильбар Нарматова. Последние семь лет возглавляет хлопководческую бригаду отделения № 4. За большие трудовые свершения награждена Дильбар Нарматова двумя орденами Трудового Красного Знамени, была делегатом XXVI съезда КПСС. Высокую честь оказали ей земляки, выдвинув своим депутатом в Верховный Совет Узбекской ССР.

Заслуженную славу снискал и бригадир хлопководческой бригады колхоза имени Ю. Ахунбабаева Наринбай Хасанбаев. За свой доблестный труд он стал кавалером орденов Ленина и Трудового Красного Знамени.

В разных концах Пскентского района трудятся Дильбар Нарматова и Наринбай Хасанбаев. Неодинаково и количество гектаров на их полях. Но цель у знатных бригадиров одна: дать Родине как можно больше высококачественного хлопка.

Б. ПЛЕВАКИН.

г. Пскент.

На рисунках автора: бригадиры Н. Хасанбаев и Д. Нарматова.

На полях— комсомольский десант

Последняя целина. Так называют у нас самый молодой район в Сырдарьинской области — Мехнатабадский. Эта зона Голодной степи объявлена ударной областной комсомольской стройкой. За последние три года сюда по путевкам комитетов комсомола направлено более 1.200 юношей и девушек. Среди них немало трактористов, экскаваторщиков, бульдозеристов, других представителей массовых профессий. Они участвовали в освоении более 13,5 тысячи гектаров новых земель, на которых из года в год увеличивается производство хлопка, зерна, других сельскохозяйственных культур. Ежегодно сотни тонн овощей и бахчевых, выращенных на освоенных землях, отправляются строителям Байкало-Амурской магистрали, жителям Хабаровска, Красноярска и Дальнего Востока.

Чтобы лучше координировать усилия юношей и девушек, у нас создан внештатный райком комсомола, все работники которого избраны на пленуме. Несмотря на то, что у каждого из нас есть основной участок работы, со своими общественными обязанностями мы стараемся справляться с честью.

Нынче погода не балует земледельцев. На многих хлопковых полях из-за нехватки людей не успевали провести очередные поливы.

— Когда решается судьба урожая, быть в стороне не можем, — сказал на пленуме Ворошиловского райкома комсомола комсорг колхоза «Красный Октябрь» Икрам Амонов. — Мы поддерживаем инициативу обкома комсомола, формирующего ударный областной комсомольский отряд молодых поливальщиков. Направляем в него пять своих добровольцев.

На следующий день в райкоме комсомола собралось более 50 молодых добровольцев. Они первыми пришли к нам на помощь. Среди энтузиастов — тракторист Файзи Джураев из совхоза «Социализм», слесарь Умурзак Мамадияров из совхоза «Гулистан» и многие другие.

Хорошее начинание всегда обретает крылья. Вскоре на патриотическую инициативу ворошиловцев откликнулись комсомольцы и молодежь Баяутского, Гулистанского, Сырдарьинского и других районов.

Сейчас областной комсомольский добровольный отряд состоит из 200 молодых поливальщиков. Ежедневно благодаря их самоотверженному труду увлажняется от 180 до 210 гектаров хлопчатника, в первую очередь там, где сложилось наиболее тревожное положение.

Завидным упорством отличаются посланники хозяйств Гулистанского района. Алиджон Халикназаров трудится в колхозе «Красная заря» инженером, а его земляк Хамза Анаркулов — техником райобъединения «Сельхозхимии». Оба они в эти дни лидируют в социалистическом соревновании отряда и выполняют на поливе по полторы-две нормы.

Ежедневно в штабе обкома и внештатного райкома комсомола раздаются телефонные звонки. Командиры отрядов добровольцев докладывают о ходе работ по спасению посевов хлопчатника.

У. ШЕРКУЗИЕВ.

● ИДУТ ВЗАИМОПРОВЕРКИ

Делу подмога

ПО ТРАДИЦИИ СОРЕВНУЮЩИЕСЯ СЫРДАРЬИНСКАЯ И ФЕРГАНСКАЯ ОБЛАСТИ ОБМЕНИВАЮТСЯ ВЗАИМОПРОВЕРОЧНЫМИ БРИГАДАМИ. ВОТ И СЕЙЧАС К ДРУЗЬЯМ ПО СОРЕВНОВАНИЮ ПРИЕХАЛИ ХЛОПКОРОБЫ ФЕРГАНЫ.

Взаимопроверочная бригада во главе с первым заместителем председателя Ферганского облисполкома С. Ахматкуловым, разделившись на три группы, внимательно знакомилась с выполнением тружениками колхозов и совхозов социалистических обязательств, взятых в честь 60-летия республики и Компартии Узбекистана. Высокую оценку дали друзья по соревнованию труженикам совхозов «Малик» Сырдарьинского, имени XXIII партсъезда Акалтынского, колхозов «Октябрь» Гулистанского и имени Свердлова Ворошиловского районов.

С особым интересом изучали проверяющие опыт работы производственного аграрно-промышленного объединения «Акалтын», руководимого Героем Социалистического Труда Сабиржоном Сидиковым. Коллектив объединения наметил в нынешнем году продать государству 40 тысяч тонн хлопка, 20 тысяч тонн зерна, 2,5 тысячи тонн молока, 250 тонн мяса и много другой продукции.

В большинстве хозяйств члены взаимопроверочной бригады указывали на недостатки. Так, в совхозе имени Абдалина Акалтынского района часть полей в первом и восьмом отделениях заражена сельскохозяйственными вредителями, более сорока гектаров не очищено от сорняков. Запаздывают с поливом и проведением очередной междурядной обработки некоторые бригады колхозов «Красный Октябрь» и «Победа» Ворошиловского, совхоза имени Тургуна Ахмедова Комсомольского районов.

Во время встреч сырдарьинцы интересовались положением дел у ферганских тружеников. Члены взаимопроверочной бригады поделились опытом работы. Например, посоветовали бороться против хлопковой тли с помощью золы. Было дано немало и других полезных советов.

— Наша цель, — сказал член взаимопроверочной бригады, председатель совета Алтыарыкского РАПО А. Мамасидиков, — чтобы обе соревнующиеся области завершили год с высокими показателями.

В. МАГАИ.

Соб. корр. «Правды Востока».

Сырдарьинская область.

● СОЮЗ СЕРПА И МОЛОТА

НАВСТРЕЧУ УРОЖАЮ

Первую партию конденсоров — важнейших узлов хлопкоочистительного оборудования — выпустил завод «Хлопкомашзапчасть», расположенный в кишлаке Алмас Чустского района. Каждый конденсор способен очистить, высушить и подать под пресс 50—60 тонн волокна в сутки. Освоив производство такой техники, сельские машиностроители выполнили главный пункт своего социалистического обязательства, принятого в честь 60-летия Узбекской ССР и Компартии Узбекистана. Теперь предстоит наладить выпуск еще десяти новых узлов для технологических линий хлопкозаводов.

(УзТАГ).

ЛУЧШЕ ИСПОЛЬЗОВАТЬ ВОЗМОЖНОСТИ ДЛЯ ОРГАНИЗАЦИИ ОТДЫХА ТРУДЯЩИХСЯ

Как используются фонды социально-культурных мероприятий и жилищного строительства трудовыми коллективами Минлегпрома Узбекской ССР? Этот вопрос рассмотрела на своем заседании, состоявшемся 7 июля, республиканская комиссия по организации отдыха трудящихся.

На предприятиях министерства, говорилось на заседании, эти фонды растут из года в год, однако используются они плохо. Достаточно сказать, что в прошлом году остаток фонда превысил по министерству 4.200 тысяч рублей. Между тем в трудовых коллективах этой отрасли недостает мест в санаториях-профилакториях и пионерских лагерях, не приобретается достаточное количество туристских путевок.

Более чем в три раза возросли остатки фонда на Наманганском комбинате авровых тканей, в два раза — на Ферганской шелкомотальной фабрике, почти в три раза — в ташкентском кожобъединении «Узбекистан». Значительные средства, выделенные на социально-культурные мероприятия, лежат без движения на Хивинском ковровом комбинате, Ургенчской швейной фабрике, в ташкентском производственно-текстильном объединении «Малика». Совершенно не расходовались средства для проведения оздоровительных мероприятий на Бухарской, Кокандской, Андижанской и второй Ташкентской обувных фабриках, на Ташкентском, Кокандском кожмехзаводах и в кожгалантерейном объединении. Располагая финансовыми возможностями, более половины трудовых коллективов министерства не имеет учреждений отдыха.

Комиссия рекомендовала Минлегпрому и республиканскому комитету профсоюза рабочих текстильной и легкой промышленности осуществить ряд мер, направленных на устранение выявленных недостатков, полное и правильное использование каждым трудовым коллективом средств, выделяемых на социально-культурные цели.

Был также обсужден вопрос о ходе строительства объектов Зааминского туристско - оздоровительного комплекса. Отмечено, что с освоением средств, ассигнованных на создание этого важного комплекса, в первом полугодии нынешнего года не справилось ни одно подразделение Минсельстроя, Минавтодора, Минэнерго республики. На строительных площадках не хватает материалов, машин, механизмов, квалифицированных рабочих. Медленно внедряются здесь современные формы организации труда.

Комиссией высказаны соответствующие предложения министерствам и ведомствам, отвечающим за строительство Зааминского туристско - оздоровительного комплекса.

(УзТАГ).

НА КОНЕЧНЫЙ РЕЗУЛЬТАТ

● ПРОФСОЮЗНАЯ ЖИЗНЬ

Новый этап в организации социалистического соревнования в агропромышленном комплексе

Совершенствование управления на селе потребовало и перестройки организации социалистического соревнования коллективов предприятий и организаций, входящих в агропромышленный комплекс, поставило новые задачи перед профсоюзными организациями. Ведь прежде как было? Партнеры колхозов и совхозов работали словно сами по себе, их деятельность оценивалась вне связи с тем, каких результатов добились хозяйства, которые они обслуживают.

Чтобы сосредоточить усилия всех коллективов на получении максимального количества сельскохозяйственной продукции, успешном выполнении заданий одиннадцатой пятилетки, облсовпроф разработал рекомендации по организации соревнования в новых условиях, договора, заключаемого между предприятиями и организациями. Следующим шагом стало создание во всех районах области советов председателей профкомов колхозов, совхозов и других организаций, входящих в РАПО.

Районные агропромышленные объединения набирают силу, опыт, обретают уверенность и силу.

По-деловому взялись за организацию социалистического соревнования на новых условиях советы в Коммунистическом и Букинском районах. Советы РАПО и советы председателей профкомов на основе рекомендаций облсовпрофа организовали заключение договоров между хозяйствами, а внутри них — соревнование между участками и бригадами. С учетом изменившейся структуры управления агропромышленным комплексом упорядочены виды соревнования, сокращено количество показателей. Только внутри хозяйств отныне подводятся итоги соревнования на пахоте, посеве, поливе и т. д., т. е. направленные на достижение промежуточных результатов.

В соревновании хозяйств и других организаций учитывается ускорение темпов роста производительности труда, увеличение объемов и повышение качества продукции, улучшение ее транспортировки, хранения, переработки, сокращение потерь, своевременное выполнение договоров контрактации, других хозяйственных договоров, лучшее использование земли, техники, удобрений, кормов, экономия всех видов ресурсов, ускорение внедрения передового опыта и научных рекомендаций, укрепление трудовой дисциплины.

На своевременную и качественную уборку урожая хлопка, кенафа, кукурузы и других культур, увеличение производства и закупок продукции животноводства и шелководства направлены теперь и усилия партнеров хозяйств — предприятий и организаций сельхозтехники, сельхозхимии, мелиоративного строительства. Для них основными показателями в соревновании определены прирост производства продуктов земледелия и животноводства, повышение производительности труда в колхозах и совхозах, качество выполненных работ и оказываемых услуг, снижение затрат на их осуществление.

Итоги соревнования подводятся ежеквартально, с нарастающим итогом выполнения квартальных планов, заданий и по результатам работы за год. Для награждения победителей учреждены переходящие Красные знамена и вымпелы, почетные грамоты райкома партии, райисполкома, райкома профсоюза работников сельского хозяйства и райкома комсомола. Предусмотрены также денежные премии. Выделены легковые автомашины и мотоциклы для реализации передовикам производства.

Предусмотрен оперативный контроль за выполнением социалистических обязательств и договоров на соревнование. Для этого проводятся взаимопроверки, отчеты соревнующихся на собраниях профгрупп, советов бригад и т. д. В районных газетах систематически освещается ход соревнования, убедительно показываются достижения и опыт передовиков. В честь победителей поднимаются флаги трудовой славы, в торжественной обстановке проводится занесение на Доску почета и в Книгу трудовой славы района.

Результаты работы в первом квартале показали, что при такой организации соревнования дела пошли лучше. Возросла продажа государству продукции животноводства, улучшились условия отдыха тружеников полей. На фермах, в бригадах созданы комнаты отдыха, благоустроены полевые станы, организовано горячее питание в период полевых работ.

Ташкентский облсовпроф одобрил практику работы комитетов профсоюзов, хозяйственных руководителей Коммунистического и Букинского районов по организации социалистического соревнования. Их опыт распространяется.

К. ШАДИМЕТОВ.
Заведующий отделом по вопросам агропромышленного комплекса Ташкентского облсовпрофа.

● УЗБЕКИСТАНЦЫ В НЕЧЕРНОЗЕМЬЕ ●

Строится завод

Строители и монтажники ПМК-106 треста «Ивановоирсовхозстрой» Главсредазирсовхозстроя ведут строительство 2-й очереди Ивановского завода железобетонных изделий. Стройка эта довольно сложная, состоящая из девяти крупных объектов. Таких, например, как пусковой комплекс, административный и бытовой корпуса, очистные сооружения и другие.

Строители полны решимости сдать эти объекты раньше намеченного — в этом году. Отлично трудятся посланцы Узбекистана. И среди них члены комплексных бригад Сания Кашина и Юрий Сорокин. Бригады, в которых они трудятся, идут со значительным опережением графика.

На снимках: Ю. Сорокин; С. Кашина.

Фото Г. ЯКУБОВА.

● ВНИМАНИЕ: ПРОБЛЕМА!

НАСОС НА КАНАЛЕ

ВСЕГДА ЛИ ОН НУЖЕН?

Практика свидетельствует — не всегда. Например, в колхозе «Коммуна» Гурленского района, отказавшись от насосов, ежегодно экономят до ста тысяч рублей.

Став председателем этого колхоза, Амин Вапаев первым делом занялся проверкой текущих расходов. Обнаружил большие затраты на подачу оросительной воды насосными установками. Каждую обслуживает машинист, за несколькими смотрит еще и механик. За сутки насосный агрегат потребляет до четырех центнеров горючего, в год — до ста тонн.

Он понимал, что насосное орошение складывалось годами. И все же решил снова все проверить.

Геодезическая съемка показала, что небольшое наращивание бортов главного внутрихозяйственного оросителя и его спрямление позволят перевести на самотечное орошение поля нескольких бригад и ликвидировать четыре насосные установки. Все необходимое сделали быстро, годовой эффект составил почти сто тысяч рублей.

Подобные резервы экономии средств и горючего имеются во многих хозяйствах. Где подходят к этому по-хозяйски, добиваются успеха. В ханкинском колхозе «40 лет Октября» много лет действовало 13 дизельных насосных установок. Молодой председатель Машарип Сабиров за считанные недели сумел организовать реконструкцию оросителей. Три установки оказались ненужными. Рассчитывают убрать еще шесть.

— Сейчас не время для этой работы. После уборки урожая сразу ею займемся, — говорит Сабиров. — Выгода огромная: уменьшатся эксплуатационные расходы, высвободятся люди, а главное — сможем подавать воду независимо от наличия горючего. Уменьшив его потребление, сбережем около 150 тысяч рублей в год.

Есть и другие примеры, когда инициатива хозяйственных руководителей и специалистов помогает сберегать значительные средства и повышать надежность подачи воды.

Усилиями водников и работников правления шаватского колхоза «Узбекистан» были электрифицированы несколько пропеллерных насосов, что позволило сократить обслуживающий персонал и уменьшить потребление горючего. Электрифицирован водоподъем в совхозе «Беговат», где эксплуатировалось очень много дизельных насосных установок, потреблявших большое количество горючего.

Работу в этом направлении, видимо, надо усилить. Необходима и какая-то организационная перестройка. После реконструкции головного водозабора уже сорок с лишним лет орошение в области самотечное. С вводом в действие Туямуюнского гидроузла оно надежно гарантировано. Однако и сейчас на каналах действует множество насосов. Во многих случаях установка их неоправдана, что свидетельствует о нечеткой организации службы орошения, безхозяйственном отношении к материальным ресурсам.

Стало правилом иметь насос в каждой бригаде, хотя она часто и не в состоянии использовать всю подаваемую воду. Излишек сбрасывают либо опять в канал, либо в коллекторы, напрасно расходуя горючее и разбазаривая поливную воду. Во многих случаях одного насоса вполне хватило бы на две-три бригады.

Так происходит потому, что по существу никто не контролирует: нужна установка насосов или нет. Вот и ставят их, где хотят. Водники считают, что их главная задача — подать воду в каналы, сельскохозяйственные органы заинтересованы в том, чтобы влага шла на поля, а какой ценой — не их забота. Ни в областном управлении водного хозяйства, ни в облсельхозуправлении нет не только отделов, но и отдельных работников, занимающихся электрификацией насосных установок. Поэтому и приходится говорить о целесообразности организационной перестройки.

Особенно это важно для органов Минсельхоза. Именно они обязаны заниматься созданием электрифицированных насосных станций в хозяйствах. А водники возьмут их на свой баланс, примут на себя и эксплуатационные расходы. Все это чрезвычайно удобно и выгодно хозяйствам. Не останется внакладе и государство, поскольку затраты окупятся продукцией, уменьшится расход горючего.

Однако из-за инертности областного управления сельского хозяйства эта возможность остается неиспользованной. Еще семь лет назад был сделан проект электрификации подачи воды в оросить ханкинского колхоза имени Навои.

— Его осуществление,— говорит председатель правления Искандер Ахмедов,— позволило бы нам высвободить 17 механизаторов, обслуживающих сейчас 15 дизельных насосов, экономить ежемесячно до 120 тонн горючего. Электрические насосные станции перешли бы в ведение органов водного хозяйства, расходы колхоза на орошение сократились бы на весьма значительную сумму.

В развитие земледелия и совершенствование орошения вкладываются большие государственные средства. Реконструируются старые каналы, прокладываются новые, строятся другие гидросооружения. В таких условиях должно сокращаться и число насосов. На деле же оно увеличивается. И никто не анализирует, правомерен ли этот рост. Некоторые специалисты считают, что правомерен, поскольку создаются новые совхозы и поливная пашня расширяется. При таком поверхностном подходе случаи злоупотреблений не получают должной оценки. Много лет назад тот же колхоз «40 лет Октября» обходился вообще без насосов. На межхозяйственном оросителе Ханка-арна имелось сооружение, создававшее нужный горизонт воды, и все бригады получали воду самотеком. Потом нижележащим хозяйствам ее стало не хватать, и сооружение снесли. Вниз воды пошло больше, зато в колхозе «40 лет Октября» потребовалось создать 13 насосных станций.

А ведь можно было осуществить небольшую реконструкцию и сохранить самотек не в ущерб другим хозяйствам. Но очень уж не терпелось руководителям, решавшим эту проблему. И такая торопливость, к сожалению, проявляется частенько. Для рисоводческого совхоза «Кошкупыр», созданного на барханных песках, решили строить станцию на 22 пропеллерных насоса на канале Газават. И построили, хотя уже тогда имелось другое инженерное решение, более выгодное во многих отношениях. Но к нему вернулись лишь несколько лет спустя, когда окончательно убедились в несостоятельности первого.

— Мы расширили и удлинили имеющийся ороситель и по нему подали воду в совхоз, а попутно и в несколько прилегающих к каналу хозяйств, — говорит главный инженер областного управления оросительных систем У. Мухаммадиев. — В результате улучшилась водообеспеченность и отпала необходимость содержать более 50 дизельных насосных установок.

Вот это кардинальное решение, ничего не скажешь. Взяло управление под контроль и реконструкцию канала Ханка-арна, осуществление которой поможет колхозу «40 лет Октября» вновь обходиться без насосов.

И все-таки это — лишь отдельные эпизоды, а не направление в деятельности областных управлений водного и сельского хозяйства. Если бы его придерживались постоянно, уже во многих колхозах и совхозах смогли бы расширить самотечное орошение. А выявить такие возможности можно было бы силами проектной группы областного управления водного хозяйства.

— Заказов на разработку такой проектной документации нам не делают, — говорит начальник группы М. Рахманов.

Медлительность и бездействие — вот что тормозит дело. Давно готовы проекты электрических насосных станций для совхозов «Шават» и «Багат», но к реализации их не приступают. Никто не проверяет целесообразность установки обычных насосов. И по-прежнему планы производства сельхозкультур выполняются ценой больших издержек на дрошение. О совершенствовании его организации, сокращении затрат и в особенности сбережении горючего заботы проявляется мало. Об этом свидетельствует такое сопоставление: около двух тысяч мощных пропеллерных насосов подают воду на поля колхозов и совхозов. И лишь незначительная часть их электрифицирована, а только около полутора процентов взяты на баланс областного управления оросительных систем. Потому и высока себестоимость хлопка в хорезмских колхозах.

Возникает и такой вопрос: действительно ли нужны насосы при наличии командных горизонтов воды в большинстве оросителей? Думается, настала пора его решать. В этом убеждает опыт многих хозяйств Хорезма.

К. ЦИКАНОВ.
Соб. корр. «Правды Востока».

Хорезмская область.

МИР ЗА НЕДЕЛЮ

ЗА МИРНЫЙ КОСМОС

Побывавшие на орбите космонавты рассказывают, что из космоса наша планета выглядит необычайно красиво и похожа на светящийся хрупкий голубой шар. Однако сейчас над землей нависает смертельная опасность, которая грозит прийти именно из космоса. Она возникла в связи с планами администрации США перенести гонку вооружений в космическое пространство, развернуть подготовку к «звездным войнам».

Опасность подобных замыслов заокеанских милитаристов очевидна. Создание «космического» оружия приведет к нарушению нынешнего стратегического равновесия, даст новый сильнейший импульс гонке вооружений, подтолкнет человечество еще ближе к пропасти термоядерной катастрофы. Озабоченное последствиями для дела мира этих авантюристических планов Вашингтона, Советское правительство предприняло важную инициативу. Оно обратилось к правительству США с предложением начать на уровне специально назначенных делегаций советско-американские переговоры по предотвращению милитаризации космического пространства и установить на взаимной основе, начиная с даты открытия переговоров, мораторий на испытания и развертывание космических вооружений. Мировая общественность расценила инициативу Советского правительства как исключительно важную для дела мира и безопасности народов, как еще одно свидетельство искренней заботы СССР о судьбах человечества.

Однако вместо того, чтобы дать ясный ответ на это конкретное предложение, Вашингтон начал юлить и изворачиваться, вновь демонстрируя, что он вовсе не заинтересован в прекращении гонки вооружений, в деловых, конструктивных переговорах. В поспешно опубликованном Белым домом заявлении делается попытка уйти от рассматриваемой проблемы, грубо подменить предмет переговоров другими вопросами. Было выдвинуто условие обсуждать одновременно с вопросом о космическом оружии проблемы, касающиеся переговоров по ядерным вооружениям, которые, как известно, проходили в Женеве и были преднамеренно сорваны американской стороной.

Другими словами, сохраняя тупик в решении этих проблем, Вашингтон хотел бы заодно воспрепятствовать и переговорам по предотвращению милитаризации космоса, превратить его в плацдарм агрессии и арену для размещения оружия массового уничтожения.

Негативный ответ Белого дома на советскую инициативу — еще одно свидетельство агрессивных устремлений Соединенных Штатов, их попыток любой ценой добиться военного превосходства над Советским Союзом. Однако эти попытки обречены на провал. Народы мира бдительно следят за опасными происками милитаристов и готовы дать им решительный отпор. Чтобы уберечь нашу голубую планету от пожара ядерной катастрофы, есть только один способ — разоружение, честные и конструктивные переговоры для решения всех спорных проблем мирным путем. К этому призывает Советский Союз, другие государства социалистического содружества, этого требуют все народы планеты.

В. МАЛЫШЕВ.

ЖЕСТ ДОБРОЙ ВОЛИ

В лаосской столице —Вьентьяне на этой неделе состоялась очередная конференция министров иностранных дел трех государств Индокитая — Вьетнама, Лаоса и Народной Кампучии. На ней была вновь подтверждена неизменность позиции братских стран, выступающих за мир и стабильность в Юго-Восточной Азии.

Как известно, на северной границе Вьетнама сложилась напряженная обстановка ввиду непрекращающихся вооруженных провокаций со стороны КНР. Китайская артиллерия подвергает массированным обстрелам приграничные районы Вьетнама, подразделения китайских солдат совершают вооруженные рейды на территорию СРВ. Силы империализма и международной реакции недавно открыли еще один фронт против стран Индокитая, подтолкнув таиландские власти к захвату вооруженным путем трех населенных пунктов на территории Лаоса. По сообщениям иностранной печати, китайские власти увеличивают военную помощь полпотовцам, окопавшимся на территории Таиланда, откуда они совершают бандитские вылазки против Народной Кампучии.

В итоговом документе вьентьянской конференции решительно осуждается эта эскалация враждебных действий. Министры иностранных дел полностью поддержали справедливую позицию и ответные меры СРВ по отражению вооруженных провокаций Пекина на вьетнамо-китайской границе и призвали его дать ответ на мирные предложения СРВ о возобновлении переговоров по нормализации отношений между двумя странами. Министры осудили также посягательства на суверенитет и территориальную целостность Лаоса. В документе особо отмечаются экономические, военные и политические успехи Народной Кампучии, которые говорят о необратимости развития обстановки в этой стране. Продолжающийся поэтапный вывод вьетнамских добровольцев из Кампучии свидетельствует о стабилизации положения в НРК.

Министры трех стран Индокитая заявили о своей готовности восстановить дружественные связи с китайским народом и нормализовать межгосударственные отношения с КНР, иметь добрососедские отношения с Таиландом, превратить лаосско-таиландскую и кампучийско-таиландскую границы в границы мира. В итоговом документе содержится призыв к Таиланду и другим странам АСЕАН (в эту организацию входят, кроме Таиланда, также Малайзия, Сингапур, Индонезия, Филиппины, Бруней) немедленно начать диалог с государствами Индокитая, ибо у всех стран Юго-Восточной Азии есть общие интересы по ослаблению напряженности, укреплению взаимопонимания и обеспечению мира в регионе.

С. ФРОЛКИН.

БОЛИВИЯ: ЗАГОВОР СОРВАН

Драматические события пережила на днях Боливия — страна, расположенная в сердце латиноамериканского континента. Правые силы предприняли там попытку совершить государственный переворот с целью ликвидировать стоящее у власти правительство блока левых партий демократическое и народное единство (ДНЕ), в который входит и Коммунистическая партия Боливии. Около 60 вооруженных людей похитили президента страны Эрнана Силеса Суасо и увезли главу государства в неизвестном направлении.

Преступная акция реакционной военщины всколыхнула всю Боливию. На защиту режима выступили демократические силы страны. Было принято решение о введении чрезвычайного положения с целью не допустить государственного переворота.

Спустя десять часов после похищения президент был освобожден. На сегодняшний день арестовано более 200 человек, замешанных в подготовке государственного переворота. В их числе руководители крайне правых политических партий, реакционно настроенные высшие офицеры, члены вооруженных фашистских группировок.

Боливия — одна из богатейших стран Латинской Америки по запасам полезных ископаемых — оловянной и железной руды, свинца, цинка, вольфрама, серебра, золота и других минералов. В то же время она одна из беднейших на континенте по уровню жизни населения. Сменявшие друг друга у власти военные режимы, связанные с империалистическими монополиями, заботились только о своем обогащении. Свыше 70 процентов иностранных капиталовложений принадлежат американским компаниям, которые грабят страну.

В 1982 году к власти пришло первое гражданское правительство после многих лет правления военных. Оно сразу же приняло меры по укреплению национальной экономики в целях сокращения безработицы и постепенного улучшения условий жизни трудящихся. Было объявлено о проведении независимого внешнеполитического курса. Все это вызвало злобу местной реакции и США. В Боливии не прекращались осуществляемые реакцией террористические акты и заговоры. Американский посол Э. Кор неоднократно вмешивался во внутренние дела страны.

В эти дни в Боливии проходят демонстрации и митинги. «Не допустить прихода к власти фашизма, избавить страну от происков реакции и империализма — вот что является сегодня главным лозунгом борьбы боливийского народа», — указывает газета «Унидад», печатный орган Компартии Боливии.

Прошедшие события показали, что прогрессивные и демократические силы Боливии, выступая единым фронтом, способны дать твердый отпор рвущейся к власти реакции, не допустить возвращения реакционной диктатуры, отстоять демократические завоевания в интересах строительства лучшей жизни.

В. КОТОВ.
(ТАСС).

ВЕСТИ С РАЗНЫХ ШИРОТ

▲ Торжественным заседанием в Академии наук ГДР ученые республики отметили день Готфрида Вильгельма Лейбница (1646—1716), основателя академии, который по традиции ежегодно проводится в ГДР. В годовом отчете, с которым выступил президент АН ГДР В. Шелер, в частности, говорится, что более 190 научных разработок, проведенных в соответствии с государственным планом науки и техники, а также планом фундаментальных исследований, в прошлом году были переданы в производство.

▲ Чилийский комитет за мир, против ядерной катастрофы, в который входят представители науки и культуры страны, потребовал от фашистского режима Пиночета отказаться от проводимого им курса на интенсивную милитаризацию экономики Чили. В распространенном комитетом документе подчеркивается, что такая политика ведет к дальнейшему ухудшению бедственного положения народа.

▲ Более 56 процентов японцев выступают за «замораживание», сокращение и ликвидацию военного потенциала страны. Это показал общенациональный опрос общественного мнения, проведенный редакцией газеты «Токио симбун».

▲ Народные вооруженные силы освобождения Анголы (ФАПЛА) при поддержке местного населения провели успешную операцию по очистке территории республики от банд террористической группировки УНИТА, засылаемых в страну из оккупированной войсками расистской ЮАР Намибии.

Как сообщает ангольское информационное агентство АНГОП, в провинции Кванго-Кубанго подразделения ФАПЛА разгромили банду УНИТА, уничтожив более 20 террористов. Захвачено большое количество оружия и военного снаряжения южноафриканского и западного производства. Бойцы ФАПЛА освободили несколько десятков мирных жителей, насильственно угнанных бандитами, возвратили похищенный скот и имущество.

(ТАСС).

● ЯЗЫКОМ КАРИКАТУРЫ

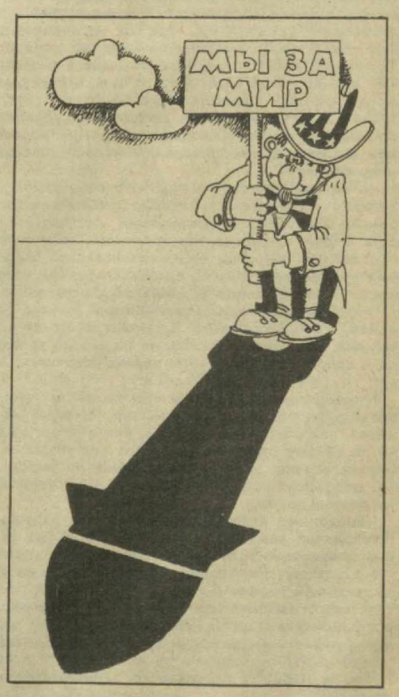

Рис. В. МУРОМЦЕВА.

УСПЕХ СОВЕТСКИХ АРТИСТОВ

АККРА, 7 июля. С большим успехом прошли гастроли в Гане концертной группы «Танцы народов СССР». Советские артисты дали концерты в столице этой западноафриканской республики, а также в городах Кумаси и Тема. Состоялись встречи с ганскими коллегами и представителями трудящихся.

С особой теплотой встречали зрители выступления народной артистки Узбекской ССР Диляфруз Джаббаровой, лауреата телефестиваля «С песней по жизни» Павла Бабакова, квартета русских народных инструментов «Сказ».

Мы очень рады принимать вас в своей стране, сказал, приветствуя советских артистов, секретарь Временного совета национальной обороны (ВСНО) Ганы по вопросам культуры и туризма Бен Абдалла. Искусство сближает народы, способствует сохранению мира. Нынешние гастроли — новый вклад в укрепление дружбы между ганским и советским народами.

В вашей концертной группе, сказал секретарь ВСНО, собраны очень талантливые артисты — представители разных народов СССР, мастерство которых убедительно демонстрирует достижения многонациональной советской культуры.

(ТАСС).

● СЕГОДНЯ — ДЕНЬ РЫБАКА ●

ВОДИСЬ, РЫБКА, БОЛЬШАЯ

Основным условием успешного выполнения Продовольственной программы является стабильное повышение производства сельскохозяйственной продукции. И важная роль в этом принадлежит рыбному хозяйству республики.

За последние десять лет в Узбекистане немало сделано для развития прудового рыбоводства, рыбохозяйственного освоения озер, водохранилищ. Общая площадь прудов Госкомитета республики по рыбному хозяйству составляет сейчас 10.600 гектаров. Из них 5.420 гектаров нагульных и питомных прудов построены в десятой и одиннадцатой пятилетках. Большая работа проведена и по изменению психологии рыбаков, которые наравне с добычей продукции в естественных водоемах стали успешно заниматься и воспроизводством рыбных запасов.

Производство прудовой рыбы в прошлом году в сравнении с 1975 годом удвоилось, вылов в озерно-товарных хозяйствах и естественных водоемах возрос в 2,4 раза. Всего в 1983 году выращено и выловлено 21,33 тысячи тонн рыбы, произведено 18,5 тысячи тонн товарно-пищевой продукции и 13,8 миллиона условных банок консервов.

Характерно, что «голубые нивы» создаются не только в Каракалпакской АССР, Хорезмской области, но и в областях, где рыбоводство — дело новое. Озернотоварное хозяйство площадью более 160 тысяч гектаров создано в Джизакской области. Рыбоводно - мелиоративные работы проводятся в естественных водоемах Бухарской, Навоийской областей. Идет освоение водохранилищ в Кашкадарьинской, Сурхандарьинской областях, Ферганской долине.

На всю страну известны передовые хозяйства республики. Среди них ордена Трудового Красного Знамени экспериментально - показательное производственное объединение «Балыкчи», прудовые площади которого равны 2.900 гектарам, продуктивность каждого — 33 центнера рыбы. По пути комплексного развития идет Хорезмский рыбокомбинат имени 60-летия СССР. Выращивая в основном рыбу, здесь производят продукты земледелия и животноводства, разводят норок. Хороших показателей добиваются коллективы Дамащинского рыбокомбината, Ферганского, Наманганского рыбхозов.

В бригаде Э. Имамназарова из «Балыкчи» работают 10 человек при нормативной численности 16. На трех нагульных прудах площадью 206 гектаров в прошлом году они вырастили по 780 центнеров товарной рыбы на одного человека. При этом было сэкономлено 460 тонн комбикормов. Умело, с хорошими конечными результатами работают рыбаки и рабочие — заслуженный животновод республики кавалер орденов Октябрьской Революции и Трудового Красного Знамени Н. Абдуллин («Балыкчи»), В. Хоритонов (Джизакский рыбхоз), кавалер ордена Трудового Красного Знамени Х. Анваров (Дамащинский рыбокомбинат), многие другие. Они добиваются богатых уловов, высокой продуктивности — до 60 центнеров рыбы с гектара.

В этом году перед работниками Госкомрыбхоза стоят ответственные задачи. Они произведут и выловят 26.080 тонн рыбы. На основе совершенствования механизации трудоемких процессов и дальнейшего внедрения бригадной формы организации и стимулирования труда будет достигнуто повышение производительности труда, снижение себестоимости продукции.

Х. ТЕН.
Председатель Государственного комитета Узбекской ССР по рыбному хозяйству.

На снимке: на Арнасайском водохранилище улов ведут рыбаки Джизакского производственного объединения рыбного хозяйства.

Фото В. КАЗАНЦЕВА (УзТАГ).

Ровно тридцать лет назад увидело свет первое стихотворение Нормурада Нарзуллаева. Сейчас у него уже более пятнадцати поэтических сборников — «Вас ласкает Родина», «Родник любви», «Блестки Зарафшана», «Я вдаль смотрю» и другие. Много книг вышло на русском, азербайджанском, таджикском и других языках. Стихи поэта переведены на английский, вьетнамский, чешский, немецкий, польский, хинди, испанский, французский. И еще один, понятный всем людям интернациональный язык — музыки. Свыше ста песен создано на стихи Нормурада Нарзуллаева, многие из них отмечались специальными призами и дипломами на всесоюзных и республиканских конкурсах, звучат в спектаклях и кинофильмах.

Так уж случилось, что постоянно он был рядом с молодежью, с теми, кто только начинает свой путь в литературу. И от них заряжался неуемной энергией юности. Таким остался и в свои пятьдесят, главный редактор молодежного издательства «Еш гвардия», член совета по работе с молодыми авторами Союза писателей СССР, лауреат премии Ленинского комсомола Узбекистана.

Сегодня мы публикуем переводы новых стихов Нормурада Нарзуллаева.

Нормурад НАРЗУЛЛАЕВ.

ДЕНЬ РОЖДЕНИЯ

Не остановка, нет. Продолженье пути.
День за окном, на вчерашний похожий,
и все же
Сердце — вернее редактора мне
не найти —
Строго сегодня и путь мой, и строки
итожит.
Истины час — только этим и неповторим
День, когда заново будто на свет
нарожденный,
Ты вопрошаешь, уже не малыш,
но еще не старик:
А совершенен ли, честен ли путь
совершенный!
Сердце встревожено, бьется неровно.
И в такт
Строки ложатся — свидетели света
и мрака.
Пусть мне простится, что сделал
я в жизни не так.
Пусть всегда будут в руках карандаш
и бумага.
Каждый, в ком совесть живая, такое
поймет.
Что ж, лишь в труде, непокое —
все наше прощенье.
Худо вот, если никто из друзей не придет...
Не оставляйте меня одного в день
рожденья!

ВДОХНОВЕНЬЕ

Вдохновенье — это удивленье,
Сам полет, а не аэродром.
Если в сердце не горит волненье,
Грянет ли в ответ победный гром!
Жизнь моя, ты не забудь об этом.
И у той, у роковой черты
Будь же до конца судьбой поэта,
Молнией в последний раз черкни.

Перевод Вадима НОВОПРУДСКОГО.

* * *

Покуда я на свете жив,
Склоняюсь перед светом,
Перед раздольем тучных
нив,
Пред ветром, мчащим
следом.
Склоняюсь я, неприхотлив,
Пред взглядом и приветом,
Пред правдою —
пока не лжив,
Пока мне страх неведом.
Пред каждым,
кто мечтой красив
И не кичлив при этом.
Хочу быть песней озорной,
Живой, подобной чуду.
Густою тенью в лютый зной
Служить прохладе буду.
Хочу быть мирной тишиной,
Хранящей свет повсюду.
Загородившей путь стеной—
Хворобам, склокам, худу.
Хочу строкою быть одной
В стихах любви — и буду!

Перевод Натана ЗЛОТНИКОВА.

● ГАСТРОЛИ

НА СЦЕНЕ— МОЛОДОСТЬ

В ТАШКЕНТЕ НАЧАЛ ГАСТРОЛИ «МОЛОДОЙ ТЕАТР» ИЗ ЛЕНИНГРАДА.

Коллектив привез спектакль «Ночь после выпуска» по повести Владимира Тендрякова. Написанная более десяти лет назад, повесть получила широкое признание, была экранизирована, вошла в школьную программу по литературе. «Ночь после выпуска» — одна из первых работ ленинградцев.

...Белые платья девочек, строгие костюмы мальчиков, торжественные лица учителей. Традиционный выпускной вечер. Директор привычно выстраивает выпускников в соответствии с их школьными успехами. Звучат прочувствованные слова, вручаются аттестаты, подарки. Ответное слово — лучшей ученице Юлечке Студенцовой. И она говорит... Нет, не о благодарности за полученные знания. О том, что не знает, как жить, по какой дороге пойти. Что это? Юношеский максимализм? Или проблема?

И события начинают стремительно разворачиваться в почти детективный сюжет. Всю ночь в учительской спорят учителя, мучительно выискивая, где же просмотрели... И в ту же ночь на берегу реки выпускники, вчерашние школьники, жестоко, но честно, бескомпромиссно судят друг друга...

Как научить добру? Как научить человека видеть и уважать человека в другом? Это — тема спектакля. Это — тема театра.

Один из самых молодых коллективов Ленинграда. Театр-студия. Театр-эксперимент. Вот уже несколько лет, не нуждаясь в стационаре, не обременяя себя громоздкими декорациями, двадцать артистов вместе с главным режиссером Кириллом Филиновым ищут свой голос в ленинградском театральном многоголосии. Об оценке его ленинградцами красноречивее всего свидетельствует аншлаг «Все билеты проданы!»

В Ташкенте «Молодой театр» впервые. Его гастроли проходят в помещениях Окружного Дома офицеров и Дворца культуры авиастроителей.

Вл. ЛАПИН.

НА БУМАЖНОМ ФУНДАМЕНТЕ

ПОСТРОЕНЫ ЛАГЕРЯ ТРУДА И ОТДЫХА В ОРДЖОНИКИДЗЕВСКОМ РАЙОНЕ ТАШКЕНТСКОЙ ОБЛАСТИ

Лагеря труда и отдыха. Здесь старшеклассники могут хорошо поработать и отдохнуть. Создаются они на базе совхозов и колхозов, которые выделяют для них помещения, обеспечивают питанием. А содержательный отдых — дело рук ребят и их вожаков.

Интересно, как функционируют подобные лагеря, скажем, в Ташкентской области?

В ГУНО советуют побывать в Орджоникидзевском районе. Доехав до места, первым делом решаю взглянуть, как у ребят продвигаются полевые работы. На полях их не застал, не видать нигде и лагерей.

Более двух часов безуспешно бродил я в надежде найти хоть один лагерь из всех, существовавших на бумаге.

— Ну что ж, — решил я, — пойду в районо. Уж там-то знают, где эти лагеря и сколько их.

И не ошибся. В районо действительно знали. Знали, что... подобных лагерей не было и нет.

Инспектор районо В. П. Варфоломнева достала пухлую папку бумаг. Из них следовало, что усилиями районо и райкома комсомола на территории района созданы два стационарных лагеря труда и отдыха, находящиеся в колхозах «Правда» и «Кызыл Узбекистан», и три на базе ученических производственных бригад. На самом же деле таких лагерей, которые полностью соответствовали бы своему названию — лагеря труда и отдыха, — в районе нет. С этим согласилась и секретарь Орджоникидзевского райкома комсомола Н. Коченкова. А на бумаге все в ажуре. В районо лежат «сведения по охвату детей лагерями труда и отдыха», из которых следует, что здесь создано пять лагерей. Всего, оказывается, этими лагерями охвачено 1.040 человек. 445 школьников потрудились и отдохнули в первую смену, 445 делают это во вторую и 150 детей ждут третьей.

Бумага солидная. Хороши и цифры. Жаль только, что они лишь на бумаге. Существующие же в районе в данное время ученические производственные бригады лагерями труда и отдыха никак назвать нельзя. На вопрос, что предпринял райком комсомола, чтобы исправить положение, Н. Коченкова ответить не смогла.

А совсем рядом, буквально в нескольких километрах от райкома и районо, уже шестой год существует лагерь труда и отдыха «Истикбол» ЦК ЛКСМ Узбекистана. Со всей республики съезжаются сюда летом комсомольцы - старшеклассники, чтобы получить трудовую и политическую закалку, хорошо отдохнуть, приобрести новых товарищей, обменяться опытом комсомольской работы в школе.

Красочно оформленные отрядные стенды и транспаранты, шутливые шаржи. Каждая площадка, каждая аллея имеет свое название. Солнечная площадь, Девичий переулок, Мостик посиделок... Радовало, с каким энтузиазмом ребята оформляли свой лагерь.

— Наш лагерь в своем роде особенный, — сказала в беседе старший методист Юлия Петровна Юсупова, кстати, работающая здесь со дня основания. — Ребята называют его ЛТУ — лагерь труда и учебы. У нас собраны комсорги, члены комитетов комсомола многих школ республики. Первую половину дня они работают и, надо сказать, с большим подъемом, на полях сада-завода «Кибрай», а после обеда и тихого часа учатся в школе комсомольского актива. Но, конечно, этим не исчерпываются основные функции лагеря. Существуют клубы, школа танцев, приезжают лекторы. Игры, смех, веселье, песни — неотъемлемая часть «Истикбола».

Руководят отрядами, а их двенадцать, комиссары, студенты из педотряда «Товарищ». Товарищ Иван, товарищ Рита — называют их ребята. И вообще в лагере часто, очень часто звучит прекрасное слово «товарищ». Идейно-политическое руководство ребятами — первоочередная задача комиссаров. Ну и, конечно, в труде, в отдыхе и в других начинаниях — всегда быть первыми.

— Ваше мнение о необходимости ЛТО? — задал я вопрос комиссару Ивану Муравьеву.

— Безусловно, нужны, — ответил он. — Именно труд выявляет истинное лицо человека. К тому же ребята попадают в непривычную для них обстановку, все как бы начинается с нуля. Общая работа, социалистическое соревнование между бригадами и малыми инициативными группами (есть и такие), отдых, комсомольская учеба — все это сплачивает ребят. И возвращаются домой они, как правило, окрепшими и духовно, и физически.

Каждый вечер в отрядах проводятся «Огоньки», на которых действительно с огоньком идут споры, обсуждаются результаты дня, выявляются лучшие. Третьего июля это были Алеша Дусанов, Сальвар Мурадов, Ильхом Мавлянов.

Старший комиссар сбора, хранитель времени, бригадир — вот лишь несколько из многочисленных должностей ребят.

Все заработанные деньги идут на содержание и благоустройство лагеря.

А 13 июля 104 комсорга школ республики, находящиеся в лагере, уезжают в Москву, на Всесоюзный слет-семинар секретарей комсомольских организаций общеобразовательных школ.

Это и есть «Истикбол». Лагерь труда и отдыха комсомольского актива.

Есть с кого брать пример. И ходить далеко не надо. Но не обращают или не хотят обращать на это внимание райком комсомола Орджоникидзевского района, районо.

— В следующем году мы постараемся организовать лагеря труда и отдыха, — сказала Н. Коченкова. — Фундамент нами уже заложен.

Какой фундамент? Бумажный?..

Б. АЗИМБАЕВ.

"ПРАВДЕ ВОСТОКА" ОТВЕЧАЮТ

«ВОКРУГ КОЛЕСА»

В статье под таким заголовком, помещенной в номере за 18 мая, шла речь о нарушениях плановости при распределении запасных частей к автомобилям в ряде организаций республики.

Заместитель начальника Главташкентстроя А. Азамов прислал письмо, в котором говорится, что статья «Вокруг колеса» обсуждена во всех подразделениях главка. За представление ложных сведений в межрайонную торговую базу Ташоблсельхозтехники начальник участка технологического транспорта А. Марушев приказом по управлению механизации № 4 треста «Строймеханизация» освобожден от занимаемой должности.

Управлением запасных частей и межрайонной торговой базой Ташоблсельхозтехники намечены и выполняются мероприятия по устранению отмеченных в статье недостатков в обеспечении потребителей запасными частями. По техническим паспортам уточнены парки на 738 предприятиях и в организациях. Разнарядки на узлы и агрегаты вывешиваются на доске объявлений. Во всех райсельхозтехниках намечены меры по укреплению фондовой дисциплины. Об этом сообщил заместитель председателя Ташкентского областного объединения Госкомсельхозтехники Х. Хусанов.

Редакция также получила ответ заместителя управляющего трестом «Узбекгидроэнергострой» З. Хусанова.

✦

«ПЕРЕД БАЛОМ, ИЛИ ПАМЯТЬ... ЗА ТРИ ЧЕРВОНЦА»

Так называлась статья, опубликованная 10 июня. В ней рассказывалось о незаконных сборах денег в школах с родителей и учеников на различные мероприятия, организацию неофициальных выпускных вечеринок.

Заместитель министра просвещения республики Н. Рахманов сообщил, что выступление газеты обсуждено на заседании коллегии министерства. За сбор денег в школе № 68 г. Ташкента директору В. В. Поповой приказом ГУНО Ташгорисполкома объявлен строгий выговор.

Коллегии Минпроса ККАССР, ГУНО Ташгорисполкома, советам облоно, педагогическим коллективам школ республики предложено обсудить статью, рассмотреть вопросы о повышении идейного и организационного уровня выпускных вечеров, о недопущении сборов денег с учеников или родителей на любые мероприятия.

Признано справедливым замечание газеты о неудобном времени проведения выпускных вечеров. Поэтому разрешено педагогическим коллективам школ проводить завершающую часть выпускных вечеров с 19 до 23.00.

В ответе сообщается также, что данный вопрос будет находиться под особым контролем Министерства просвещения Узбекской ССР.

● НАШЕ СВОБОДНОЕ ВРЕМЯ

Маршрутами «Спутника»

Ежегодно десятки тысяч юношей и девушек совершают увлекательные поездки по путевкам Бюро международного молодежного туризма «Спутник» ЦК ЛКСМ Узбекистана, увеличивается поток иностранных туристов, посещающих нашу республику.

Путешествия и экскурсии, организованные «Спутником», пользуются у молодежи популярностью. Связано это прежде всего со стремлением юношей и девушек узнать как можно больше о своей стране, республике, побывать в местах революционной, боевой и трудовой славы советского народа. Комсомольцы и молодежь, пионеры и школьники в ходе всесоюзной туристической экспедиции «Моя Родина— СССР» ведут поисковую работу, шефствуют над памятниками, ухаживают за братскими могилами. В нашей республике сейчас действуют свыше семисот объектов экспедиции, более сорока авиационных, железнодорожных и автобусных маршрутов. Результатами поездок становятся уникальные документы, ценные реликвии, записи воспоминаний участников гражданской и Великой Отечественной войн, героев первых пятилеток, экспозиции ударных строек, которыми пополняются школьные, заводские и городские музеи. В прошлом году на маршрутах экспедиции побывало более семидесяти тысяч, а в нынешнем — уже тридцать одна тысяча юношей и девушек республики.

Прочно вошла в практику организация походов и экскурсий по ленинским местам, по городам-героям. Ребята из Узбекистана участвуют в работе всесоюзных героико-патриотических клубов «Прометей», «Целинник», «Красная гвоздика», «Подвиг».

Растет география поездок, разнообразнее становится их программа. В последнее время широко используются целевые специализированные маршруты. Совсем недавно, к примеру, в Ленинграде побывали активисты клубов «Молодой атеист» — 390 человек.

Большое распространение получили поездки молодых гвардейцев пятилетки, победителей социалистического соревнования в составе поездов «Дружбы». В нынешнем году они совершат четыре турне по городам Средней Азии и Казахстана. Для них будут организованы круизы по Черному морю.

— Комитеты комсомола республики постоянно ведут работу по совершенствованию организации туристических путешествий и экскурсий, — рассказывает заместитель председателя БММТ «Спутник» З. Убайдуллаев. — Во главу угла ставится повышение их познавательной и воспитательной ценности в свете решений июньского (1983 г.) Пленума ЦК КПСС, XIX съезда ВЛКСМ. В нашей книге отзывов много теплых благодарственных слов о проведенных путешествиях. И мы еще и еще раз убеждаемся, что путевки, которыми награждаются молодые производственники, передовики сельского хозяйства, отличники учебы, являются действенной формой поощрения.

Важной формой интернационального воспитания советской молодежи являются зарубежные поездки. В этом году около пяти тысяч юношей и девушек Узбекистана по линии «Спутника» побывают в странах социалистического содружества, посетят ряд капиталистических государств. Большой популярностью пользуются международные молодежные лагеря и центры нашей страны, расположенные в живописных местах — в Крыму и на Кавказе, в Карпатах и на Волге, в Прибалтике и под Москвой. Вместе с советскими юношами и девушками отдыхают их сверстники из-за рубежа.

Особое внимание Бюро международного молодежного туризма ЦК ЛКСМ Узбекистана уделяет организации путешествий по Узбекистану для иностранных туристов. За последнее время значительно улучшилось качество обслуживания, интереснее, разнообразнее стали программы пребывания в республике. Более тридцати групп иностранных туристов уже посетило республику с начала открытия сезона. Сверстники из-за рубежа не только знакомятся с достопримечательными местами и памятниками старины, но и встречаются с рабочей и сельской молодежью, молодыми производственниками, представителями творческой молодежи. Сейчас общая тема для разговора — подготовка к XII Всемирному фестивалю молодежи и студентов, который состоится летом 1985 года в Москве.

А сегодня организаторы молодежного туризма республики готовятся к празднованию 60-летия образования Узбекской ССР и Компартии Узбекистана. Будут организованы интересные поездки, советских и зарубежных гостей республики встретят на предприятиях и в хозяйствах, где пройдут вечера интернациональной дружбы, экскурсионные, информационно - пропагандистские мероприятия.

В. ЖУРАВЛЕВ.
Корр. «Правды Востока».

● ЛЕТНИЙ БАЗАР ●

РЫНОК НЕ ДЛЯ СПЕКУЛЯНТОВ

КОГДА ЕСТЬ ЖЕЛАНИЕ

Какой уж раз попадается Акрам Негматов, и все на спекуляции! Все ищет, где без труда можно нажиться, все думает, что он хитрее и умнее других. В какой уж раз он вновь предстанет перед народным судом и в своем (неизвестно каком по счету) последнем слове станет говорить, что его вновь попутал бес, и просить смягчения.

Акрам Негматов жил и работал в колхозе «Ленин байроги» Самаркандского района. Имел приусадебный участок, излишки продукции выносил на рынок. Но всякий раз ему казалось, что он может выручить значительно больше. Жадность его всегда подводила, выручку он вновь обращал в товар — скупал у колхозников продукцию и тут же продавал по спекулятивной цене. Выгодно? Да. Хотя попадался он на этом и раньше, попался и на этот раз.

Скупил сто килограммов огурцов на Сиабском рынке и хотел их сбыть на базаре в районе железнодорожного вокзала, да не удалось. Незаконная операция привела Негматова на скамью подсудимых.

Негматову в этом плане есть что вспомнить, что сравнить. А вот Бехретдин Хушвактов еще молод, но шустрый малый. Окончил школу, дальше не стал учиться, решил остаться в родном колхозе «Варганза» в Китабском районе Кашкадарьинской области. Решение похвальное, селу нужны рабочие руки. Но руки честные, трудолюбивые. О Хушвактове этого не скажешь.

Приехал он в Самарканд с партией гранат, на которые рыночная цена от 3 до 5 рублей. Совхоз «Варганза» специализируется именно на их выращивании. Растут они и во дворах рабочих. Но чтобы вырастить— надо потрудиться. А зачем? Сбыл Хушвактов свои гранаты так выгодно, что скупил у знакомого еще 140 килограммов гранат и тут же, на этом рынке, перепродавал по повышенной цене. Работники БХСС Сиабского РОВД изъяли гранаты, возбудили уголовное дело.

Вот еще факт, который иначе как позорным не назовешь. К ответственности привлекается врач «скорой помощи» Нуритдин Ахмедов — за спекуляцию овощами.

До недавнего времени Ахмедов проживал в микрорайоне города Самарканд. Есть там небольшой рынок, услугами которого пользовался Ахмедов. Однажды, а было это полтора месяца назад, он узнал, что на Сиабском рынке морковь в полтора-два раза дешевле, чем в микрорайоне. Почему бы не погреть на этом руки? Закупил 195 килограммов, привез и только было собрался снимать навар, как его задержали.

Примеров спекуляции овощами и фруктами много. За последние пять месяцев работниками БХСС Самарканда возбуждено 43 дела по Сиабскому рынку. Цифра немаленькая, но, честно говоря, и она далеко не полностью отражает истинное положение дел. Спекулянт живуч, увертлив, хитер. С ним надо вести ежедневную, ежечасную борьбу. И в этой борьбе должны принимать самое активное участие Советы, комиссии рабочего контроля, работники рынков, вся общественность города.

43 задержания спекулянтов приходятся на долю Сиабского рынка. Что же касается Багишамальского и Железнодорожного районов, то тут, прямо скажем, не все благополучно. В двух крупных районах на рынках почти за полтора года зафиксировано лишь несколько случаев спекуляции овощами и фруктами. Трудно поверить, что спекулянтов больше здесь нет. Трудно потому, что цены на рынках держатся довольно высокие. И немалую роль в этом играют спекулянты-перекупщики.

В. КАРИМОВ.
Соб. корр. «Правды Востока».
г. Самарканд.

Не только ларьки потребкооперации и госторговли, но и все продовольственные магазины областного центра бесперебойно торгуют в эти дни овощами и фруктами. Ассортимент широк: помидоры, капуста, чеснок, свекла, картофель, сливы, яблоки, урюк...

— При таком выборе, конечно, не имеет смысла идти на рынок, — сказала работница ПМК-1 стройтреста № 7 Р. Нагайникова.

Таково же мнение большинства опрошенных. Довольны покупатели и ценами. Килограмм картофеля, например, стоит 16 копеек, помидоров — 25, капусты— 10, сливы — 36.

Расторопность заготовителей объясняется тем, что вопросы снабжения населения овощами и фруктами были обсуждены в конце июня на заседании бюро Сырдарьинского обкома партии, на котором подвергнут острой критике и строго предупрежден начальник областного управления торговли Г. Ходжакулов. И оказалось, что при желании работникам прилавка многое по плечу. Как только они взялись за дело, цены на рынке резко упали.

Но заготовители госторговли и потребкооперации нуждаются сегодня в поддержке со стороны руководителей хозяйств.

— Например, 3 июля мы направили в совхоз «Иваново» три машины за картофелем, — говорит заместитель директора Гулистанского горторга А. Атабаев. — А привезли всего 800 килограммов.

Аналогичные случаи произошли в садово-виноградарских совхозах имени Мичурина и «Ширин». Эти факты говорят о том, что хозяйственники еще не научились заранее готовиться к приезду заготовителей. Может быть, и они дожидаются серьезной критики?

В. МАГАЙ.
Соб. корр. «Правды Востока».
Сырдарьинская область.

О ДИАЛЕКТИЧЕСКОМ И ИСТОРИЧЕСКОМ МАТЕРИАЛИЗМЕ

Вышел в свет сборник «К. Маркс, Ф. Энгельс, В. И. Ленин. О диалектическом и историческом материализме». Он содержит извлечения из работ, важнейшие высказывания классиков марксизма-ленинизма по проблемам диалектики и исторического материализма. В основу его структуры положен тематический принцип.

Книга выпущена Издательством политической литературы.

(ТАСС).

СБОРНИК ДОКУМЕНТОВ

Вышел в свет сборник документов и материалов о визите в СССР 20—23 июня 1984 года Президента Французской Республики Франсуа Миттерана.

В него включены сообщения о советско-французских переговорах, встрече К. У. Черненко с Ф. Миттераном, тексты речей, которыми они обменялись на обеде в Большом Кремлевском дворце, другие материалы.

Сборник выпущен Политиздатом.

(ТАСС).

● ЧЕЛОВЕК И ПРИРОДА

ПУЛЬС РЕКИ

ГИДРОМЕТЕОСТАНЦИЯ МАХАУТАУ—ОДНА ИЗ МНОГИХ, РАСПОЛОЖЕННЫХ НА СЫРДАРЬЕ

Всегда с волнением жду встречи с Сырдарьей. Может, оттого, что родился на самом ее берегу, в маленьком поселке с нехарактерным для этих мест именем — Верхневолынское. Или все дело в том, что судьба этой большой реки схожа с судьбой человеческой?

Неуправляемая, о человеке сказали бы — невоспитанный — она в бурное половодье набрасывалась на беззащитные домики, а туда, где ее очень ждали, не доходила. По берегам, в тугайных зарослях, кишело зверье, перекликались птичьи стаи, а на широких плесах и в подмоинах плескалась крупная рыба.

Можно и сейчас долго ехать вдоль реки и не увидеть жилья. Но присутствие человека, влияние его ощущается повсюду. День и ночь стучат насосы, большие и малые, перегоняя воду в каналы, а оттуда на поля. Грохочут землечерпалки, освобождая дно от наносов. Шныряют взад-вперед моторные лодки.

К последним отношение обычно неприязненное. Пугают рыбу, мутят воду. Воровато пригнувшись, поторапливаясь, выбирают сеть браконьеры. Бывает, настигнет их другая моторка, с инспекторами на борту, наступает возмездие. А что делает эта? По-хозяйски устроившись в лодке, двое парней что-то забрасывают в реку, достают, снова забрасывают...

Так увлеклись, что под берегом зацепили леску моей удочки. Один из них, приветливо улыбаясь, шутит:

— Считайте, клюнуло.

Другой качает головой:

— Тут не поймаешь ничего, рыба в такую жару в ямах прячется.

Так мы познакомились. Парни пригласили меня в лодку, и через несколько минут мы оказались в их «владениях». Обнесенный металлической сеткой дом из жженого кирпича. В помещении газовая плита и раковина, над которой повар мыл очищенную картошку — здесь, вдали от шума городского?

— Ничего удивительного, мы тут работаем и живем,— снова улыбается Адхам. — Прошу в мой скромный кабинет.

Двухтомник Вересаева, рассказы и повести Нагибина, книги из серии «ЖЗЛ», по истории КПСС и научному коммунизму, тесно уложенные на письменном столе, микрокалькуляторы и пишущая машинка на другом, чертежи, графики на стенах окончательно убеждают меня в том, что попал я не куда-нибудь, а на гидрометеостанцию.

— А теперь взгляните, куда вы забрасывали свою удочку.

Начальник станции Адхам Ибрагимов разворачивает передо мной принесенную старшим техником Эркином Бабаджановым схему. Да, теперь и неспециалисту, глядя на эти горизонтали, ясно, отчего иногда рыбак день-деньской сидит, и ни одной поклевки.

Но суть работы на станции, разумеется, не в этом.

Ради другого несут тут постоянную вахту Адхам и Эркин — выпускники ТИИИМСХ, техник, заочник географического факультета ТашГУ Акрам Ганиев и тракторист Махмуд Артыков. Ровно в восемь утра они приступают к наблюдениям: гидрологическим и гидрохимическим. Замеряют расход воды в реке, количество наносов, температуру воды и воздуха. Эти замеры повторяются в восемь вечера. Кроме того, снимаются показания с самописцев уровня воды, определяются скорость и направление ветра, берется проба воды на прозрачность. Ведутся наблюдения за размывами и затоплениями, движением донного песка. Часть полученных данных сразу передается по рации, комплексный график общего «самочувствия» реки и другие полевые материалы отправляются по почте в разные адреса: на соседние станции и в центр — Узбекское республиканское управление по гидрометеорологии и контролю природной среды.

Русловая гидрометеостанция Махаутау напротив одноименной горы — одна из многих, разбросанных по всей Сырдарье. Расположенная на ее левом берегу, на сужении русла перед входом в Кайраккумское водохранилище, она дает ценные сведения, необходимые народному хозяйству всей Средней Азии, позволяющие оказывать реке своевременную профилактическую и лечебную помощь. Приближение ли пыльной бури, резкое повышение уровня воды, грозящее затоплением, или сброс нерадивым хозяйственником ядохимикатов — все это будет тотчас зафиксировано и передано для принятия неотложных мер. Станция изучает кроме того деформационные процессы в русле, и этим отличается от других, не занимающихся этой проблемой.

На станции их четверо. Только по воскресеньям остается один дежурный. Постоянно, в праздники и в выходные, чья-то рука лежит на пульсе реки. Река каникул не дает.

В хозяйстве Ибрагимова есть трактор, старенький УАЗ, две моторные лодки, паромная переправа, множество приборов и инструментов. Дважды в год из центра завозят продукты. А те, что не рассчитаны на длительное хранение, парни получают на месте: даже дыни выращивают на огороде. Труднодоступное место второго разряда — так официально классифицируется их полуторагектарный участок у реки. Труднодоступное еще и потому, что частенько подводит требующий замены автомобиль, на котором отвозят почту, ездят по воскресеньям домой. Сейчас хорошо: темнеет поздно. А зимними вечерами, когда вдруг откажет движок, здесь воцаряется первозданная тишина и темень, хоть глаз коли. А высоковольтная линия электропередачи — в двух шагах. Почему не подключиться к ней? Оказывается, нет трансформатора.

— К вечеру погода испортится. Будет сильный ветер, — предупредил Адхам. — Обычный наш гость, а точнее хозяин в этой горловине, сжатой горами. Предельной силы не обещаю, но метров до тридцати в секунду дойдет.

Рыбалка моя окончательно расстроилась. Миновав заросли камыша, неширокую полосу барханов, я оглянулся. Станции уже не было видно. Ее заволокло пылью. Посмотрел на сгибающиеся до земли тонкие стебелечки на хлопковом поле, только-только освобожденные от почвенной корки заботливыми руками колхозников.

Подумалось: мы приходим и уходим, а они на станции остаются. Люди, стоящие на страже наших водных запасов, у истоков сегодняшних и завтрашних урожаев. Река будет жить, поить и кормить, пока ее берегут.

Г. ЛЮ.

Ферганская область.

Федор Тимофеевич ЧУПРУНОВ

На 68-м году жизни скончался старейший работник Государственного комитета Узбекской ССР по водохозяйственному строительству, участник Великой Отечественной войны Федор Тимофеевич Чупрунов.

Всю свою сознательную жизнь Ф. Т. Чупрунов отдал беззаветному служению социалистической Родине, делу Коммунистической партии, членом которой состоял с июля 1942 года.

Ф. Т. Чупрунов родился в 1916 году в селе Голдино Михайловского района Рязанской области. В 1933 году поступил учиться в горный техникум в г. Скопино Рязанской области, потом работал заведующим учебным комбинатом шахты треста «Сталиногорскуголь».

С первых дней Великой Отечественной войны он находился в рядах Советской Армии: был политруком роты, командовал батареей, батальоном. Принимал участие в параде Победы.

С 1948 года Ф. Т. Чупрунов работал на руководящей партийно-советской работе: парторгом ЦК КПСС на шахте треста «Донскойуголь», секретарем Донского горкома КПСС, заведующим промышленно-транспортным отделом Сурхандарьинского обкома Компартии Узбекистана, первым заместителем председателя Сурхандарьинского облисполкома.

В 1969 году направлен на должность управляющего трестом «Сурхансовхозводстрой», где внес огромный вклад в дело освоения Сурхан-Шерабадской степи. С 1977 года и до конца своей жизни он работал начальником планово-экономического управления центрального аппарата Госкомводстроя Узбекской ССР.

На всех занимаемых постах Ф. Т. Чупрунов отличался большим трудолюбием, компетентностью, партийной принципиальностью и ответственностью, чуткостью к людям и скромностью.

Свою работу он сочетал с активной общественной деятельностью. Избирался депутатом Верховного Совета Узбекской ССР, членом обкома партии, членом облисполкома.

За заслуги перед Родиной Ф. Т. Чупрунов награжден орденами Ленина, Трудового Красного Знамени, «Знак Почета», многими боевыми наградами.

Светлая память о Федоре Тимофеевиче Чупрунове навсегда сохранится в наших сердцах.

Группа товарищей.

К 275-ЛЕТИЮ ПОЛТАВСКОЙ БИТВЫ

275 лет назад на поле близ Полтавы произошло сражение, решившее дальнейшую судьбу России. В битве под Полтавой российские полки, ведомые Петром I, нанесли сокрушительное поражение войскам короля Карла XII и покрыли свои знамена неувядаемой славой. На снимках: памятники Полтавы — монумент Славы в честь победы над шведами в 1709 году; памятник Петру I; памятник на месте переправы русского войска через реку Ворскла в 1709 году.

Фото В. СОБРОВИНА.

НУРАЛИ КАБУЛ

МОЯ ДОРОГА К ПОЛЮ

РАССКАЗ

По мягкой пыли степной дороги иду на хирман. Спотыкаюсь, погруженный в нескончаемые, как эти поля, мысли, волоча ноги в серых от пыли кирзовых сапогах.

Меня давно покинуло отчаяние после провала на экзаменах в институт. Я даже привык к шуточкам хирманщиков по поводу моего несостоявшегося высшего образования. Впрочем, насмехаются не все. Например, Раджаб-ака успокаивает:

— Если бы только учеба делала человека человеком, то Турдыкул-Бедовый давно бы вышел в люди. Он ведь техникум окончил, два института, да еще какие-то курсы, шайтан его знает. Ну и что? Стал начальником артезианских колодцев. Посуди сам — какой прок от Турдыкула этому колодцу? Уж если его пробурили — он и будет давать воду без всяких начальников. И зачем нужен начальник Турдыкул?

Честно говоря, мне приятно слушать рассуждения Раджаба-ака. И в самом деле, тысячи людей прекрасно живут без институтов. И я проживу. Как говорит моя бабушка, главное — иметь две руки, две ноги и голову. Только все дело в том, что голова моя, вернее, мысли, сейчас на хирмане, где обедают девушки. Вообще-то я мог бы обедать со всеми. Но у меня ничего не выходит. Как представлю, что она смотрит, как я жую, на мои нелепые жесты, у меня кусок в горле застревает. Нет, лучше не показываться ей на глаза! Теперь вам понятно, почему я, несмотря на неоднократные замечания учетчика Нигматуллы-ака, хожу обедать домой, за четыре километра?

...Вернувшись после провала на экзаменах в кишлак, я с недельку провалялся дома — стыдно было показаться односельчанам. Но сколько можно избегать людей. Тут начался выборочный сбор хлопка. Отец сказал за завтраком:

— Хватит валяться, выходи в поле.

Я хотел было возразить: что за охота вместе с девушками в грядках топтаться, когда мои ровесники либо комбайны водят, либо помощниками механиков работают. Да прикусил язык— у нас в семье с отцом не спорят. Скажет он — изволь выполнять. Правда, успокоил себя тем, что потом уговорю чабана Раббима взять в подпаски.

В нашей бригаде работают жители трех кишлаков. На поле их возит автобус. В первые дни, когда он в клубах пыли подкатывал к кромке поля и из его распахнутых дверей на землю спрыгивала она — загорелая, в ситцевом, выгоревшем добела платье — я замирал, следя за каждым ее движением. Дней десять боялся подойти ближе, собирал хлопок грядок за двадцать от нее. Голову боялся поднять, чтобы не встретиться с ней взглядом. А она, как нарочно, хохочет звонко так, перекликается с девушками. Иногда я все-таки не выдерживал и искоса бросал взгляд в ее сторону. Если б вы видели, как плавны и одновременно проворны ее движения — настоящая музыка! Поняв, что стою, как изваяние, уже четверть часа, а девушки поглядывают в мою сторону и хихикают, приходил в себя. Нет, я и не думал приблизиться к ней. Мне было довольно издали наблюдать за ее милым насмешливым лицом и хрупкой фигуркой в ситцевом платье.

Потом пришла счастливая идея — попроситься грузчиком на прицеп вместо Хошмирзы. Я буду выгружать хлопок, собранный ею! Она будет подходить близко, а я — брать в руки ее фартук.

Ну и радовался же я в тот день! Когда взобрался на прицеп и, глянув сверху на поле, увидал ее среди других сборщиков, захотелось закричать от счастья. Работать на прицепе весело. Подхватывай наполненные фартуки сборщиков, вытряхивай хлопок — и все дела. Отсюда, сверху, я смотрю на нее, сколько хочу, и никто об этом не подозревает.

Кишлак, где живет она, расположен на склонах горы Етимтаг. Это далеко, за селением Куев-бола, что значит — жених. Интересно, спит она сейчас или нет? Ну, конечно, спит и вовсе не думает обо мне. Откуда ей знать, что я каждый миг думаю о ней.

...Вот она легким движением завязала свой фартук, набитый хлопком, взвалила его на спину и пошла вдоль грядок к хирману, прямехонько в мою сторону. Я тут же чувствую на своих плечах тяжесть ее фартука. Как несправедлива жизнь и как больно, что я не смогу уберечь ее от всех тяжестей, которые выпадут в жизни на ее долю!

Идет в мою сторону — смуглая, черноглазая в своем ситцевом платьице. Она приближается, а я таю, словно снег под весенним дождем. В знойном воздухе все лица расплываются у меня перед глазами. Отчетливо вижу только ее лицо. Сборщики уже взвесили на весах свои фартуки и один за другим подходят к прицепу.

— Ну поднимай же! Ты что, не завтракал сегодня?

— Бедняга! А может, он получил солнечный удар?

Насмешки девушек меня не трогают. Лишь бы не услыхала она. Она приближается к хирману и, несмотря на увесистый фартук, улыбается. Сбросив фартук на весы, снимает с головы платок и небрежно набрасывает на плечи. Мое сердце заколотилось. Я вдруг почувствовал прилив сил. Стал хватать фартуки с хлопком,—а в каждом килограммов по двадцать пять! — и легко швырять в кузов. Вот и ее фартук. Она протягивает его, и тонкие загорелые руки подрагивают от напряжения. Перегнулся через борт прицепа, чтобы скорее забрать у нее груз. И тут наши взгляды встретились. Сколько лукавства и теплоты в ее глазах! Я чуть не свалился вниз вместе с ее фартуком. Рухнул в мягкий хлопок. Не знаю, сколько лежал так, обнимая ее фартук. Очнулся от окриков снизу. Сборщики торопили вернуть пустые фартуки. Я бросил их на землю все разом, только ее фартук оставил. Протянув руки, она легко поймала его и, тряхнув насмешливо головой, отошла к подругам. Я смотрел, как она взяла кружку с водой и приникла к ней губами... Девушка, утоляющая жажду! Днем и ночью я думаю о тебе.

Болтая и посмеиваясь, девушки разошлись по грядкам. Хирман опустел. Я стою на прицепе. И в этот момент словно какая-то сила берет меня, спускает на землю и ведет прямо к ней. Я знаю, что сейчас сделаю. Я скажу ей: «Здравствуй! Это я! Я твой друг, самый преданный. Хочешь, буду рядом с тобой, чтобы твой фартук быстрей наполнялся хлопком?»

Какая-то сила гонит меня — и я иду, не глядя под ноги.

— Эй, ты! Спятил что ли? Прямо по кустам прешь! — закричал Нигматулла-ака.

Но я даже не оглянулся. Я шел на солнце и, ослепленный, ничего не видел. Нас разделяет лишь несколько шагов. Она подняла голову. Несколько мгновений мы глядим друг на друга. На губах ее появилась робкая улыбка, а глаза смотрят совсем не насмешливо. Она не знает, куда девать руки. А я просто не могу отвести взгляда от ее лица. Сейчас скажу те самые слова...

Перевела с узбекского Д. РУБИНА.

XII·МОСКВА·1985

ЦВЕТОК МИРА И ДРУЖБЫ

Утверждена эмблема XII Всемирного фестиваля молодежи и студентов в Москве. В соответствии с традициями международного фестивального движения она представляет собой цветок с пятью лепестками, символизирующими континенты земного шара. Лепестки обрамляют земной шар, над которым изображен летящий голубь мира.

Фестивальный цветок окаймляет двойная синяя линия. Она как бы объединяет континенты, напоминает о мирном небе, сохранить которое должны народы планеты. Эмблема лаконично и в то же время образно и ярко выражает лозунг предстоящего фестиваля: «За антиимпериалистическую солидарность, мир и дружбу!»

Автор эмблемы — лауреат премии ЛКСМ Украины имени Н. Островского киевский художник Р. Масаутов.

(ТАСС).

● ВСЕ ДЛЯ ФРОНТА, ВСЕ ДЛЯ ПОБЕДЫ

НИТКИ ШЛИ ИЗ ТАШКЕНТА

Много героических страниц вписали труженики тыла в книгу Победы советского народа в Великой Отечественной войне. Свою страницу вписала и эвакуированная в Ташкент ленинградская ниточная фабрика «Советская звезда». В течение считанных недель было освоено сложное ниточное производство. И уже в четвертом квартале сорок первого года страна получила 15 миллионов катушек ниток!

...Владимир Николаевич Мастаков, бывший заведующий ниточным производством, сейчас на пенсии. О прошлом вспоминает взволнованно.

— Из досок сколачивали большие ящики и упаковывали разобранные станки и машины. Пиломатериалов не хватало, в ход пошли деревянные скамьи со стадиона «Треугольник». Подготовили к отправке 78 вагонов с оборудованием. Двадцать четвертого июля в четырех товарных вагонах выехали в Ташкент и шестьдесят работников фабрики.

Маршрут следования проходил по дороге на Москву, которую жестоко бомбили фашисты.

Правительство республики делало все, чтобы обеспечить скорейший ввод предприятия. Работники комбината помогали обжиться эвакуированным. Это — секретарь парткома М. Ф. Егорова, директор предприятия Н. С. Рыжов, главный инженер П. Г. Третьяков.

Рядом со специалистами из Ленинграда трудились подростки, в основном девушки. Р. Хайрутдинова недолго было ученицей тростильщицы. Быстро освоила оборудование. Стала ударницей. Без отрыва от производства закончила текстильный институт, стала мастером, а затем и начальником цеха, заведующей фабрикой. А. Яневская пятнадцатилетней девочкой пришла в 1941 году на ниточную.

— Меня сначала категорически отказались принять на работу: мол, нет еще шестнадцати. Упросила. Взяли шнуровщицей — сшивала тесьму на крутильных машинах. Тогда их только готовили к работе. Порой по двадцать четыре часа не выходили из цеха. И ночевали там. Не забуду ленинградскую наставницу Катю Макарову. Хорошо знала машину. И меня научила работать. После войны она уехала на родину. А какой большой души был наш сменный мастер Анна Арсентьевна Гурьевская! Помогла стать помощником мастера. Это вообще-то мужская профессия. Но тогда, во время войны и после, большую часть мастеров составляли женщины.

Яневская и сегодня трудится на ниточной фабрике начальником мотального цеха.

Семнадцатилетней девушкой пришла в том же сорок первом А. Орлова, которая и сегодня продолжает здесь работать.

— Когда я впервые появилась на фабрике, ее, собственно, еще не было. Стояли столбы, на которых была установлена кровля. В первую зиму не было окон и дверей. Ничего. Телогреечку одевали и работали. Да еще помню ботинки на деревянной подошве — выдавали как спецобувь.

Ветераны вспоминают прошлое. Гордятся, что достойно переносили суровые годы войны.

Новое поколение ниточников трудится на фабрике. У нее нет названия, но традиции ленинградцев живы.

330 миллионов катушек ниток в год — такова продукция ташкентской ниточной. Как и сорок лет назад, практически вся страна пользуется этими нитками.

К. НЕМИРОВСКИЙ.

ВОСКРЕСНЫЕ ШАХМАТНЫЕ ВЕЧЕРА

● ПРОВЕРЬТЕ СВОИ РЕШЕНИЯ

Первый тур (3 июня). Мат в два хода — Фd8! Мат в три хода — 1. Cb2!f3 2. Кс4+ 1. Cb2 g4 2. К:с4+ 1. Cb2! с3 2. Сс1+

Второй тур (10 июня). Мат в два хода — Фа4! Белые начинают и выигрывают — 1. Кf3 Кре3 2. Ке1 Крd2 3. Cg3 Cf4 4. Ch4! Крd1 5. Крс4! Cd2 6. Cb5 С:е1 7. Са4+Крd2 8. Cg5 X.

● ЮБИЛЕЙНЫЙ КОНКУРС

Задания шестого тура

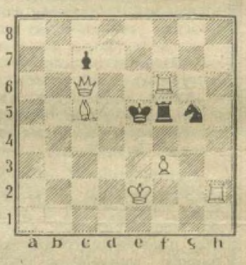

Мат в два хода (2 очка).

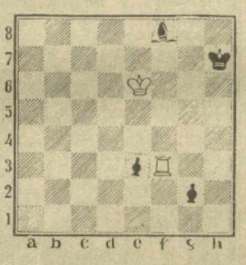

Белые начинают и делают ничью (4 очка).

ПОГОДА

Сегодня днем по Узбекистану ожидается малооблачная погода. Температура по Ташкентской, Сырдарьинской, Джизакской, Самаркандской и областям Ферганской долины 32—37 градусов. В Ташкенте малооблачно, ветер северо-восточный, 5—10 метров в секунду. Температура 34—36 градусов.

Редактор Н. Ф. ТИМОФЕЕВ.

СПРАВКИ·ИЗВЕЩЕНИЯ·РЕКЛАМА

МИНИСТЕРСТВО ВЫСШЕГО И СРЕДНЕГО СПЕЦИАЛЬНОГО ОБРАЗОВАНИЯ УЗБЕКСКОЙ ССР

ДОВОДИТ ДО СВЕДЕНИЯ МОЛОДЫХ СПЕЦИАЛИСТОВ ВЫПУСКА 1984 ГОДА О ТОМ, ЧТО ТОРЖЕСТВЕННОЕ ВРУЧЕНИЕ ДИПЛОМОВ

об окончании высших и средних специальных учебных заведений системы Минвуза Узбекской ССР в 1984 году состоится

4 сентября

в гг. Нукусе, Андижане, Бухаре и Ангрене,

5 сентября

в гг. Джизаке, Карши, Навои и Алмалыке,

6 сентября

в гг. Самарканде, Намангане, Термезе и Бекабаде,

7 сентября

в гг. Фергане, Ургенче, Гулистане, Чирчике,

8 сентября

в г. Ташкенте.

С 1 сентября во всех указанных городах будут ответственные представители Минвуза Узбекской ССР и его учебных заведений для оказания практической помощи по вопросам трудоустройства молодых специалистов.

Регистрация выпускников вузов и техникумов, прибывших по путевке комиссии по распределению молодых специалистов, будет проводиться 1—3 сентября 1984 г. в указанных областных центрах и городах.

ТЕАТРЫ

ГОСУДАРСТВЕННЫЙ АКАДЕМИЧЕСКИЙ БОЛЬШОЙ ТЕАТР ОПЕРЫ И БАЛЕТА УЗБЕКСКОЙ ССР им. А. НАВОИ — в 19.30 **Сотворение мира.**

ГОСУДАРСТВЕННЫЙ УЗБЕКСКИЙ АКАДЕМИЧЕСКИЙ ТЕАТР ДРАМЫ им. ХАМЗЫ — в 19.30 **Зебуннисо.**

Министерство социального обеспечения Узбекской ССР извещает о смерти персонального пенсионера республиканского значения, члена КПСС с 1930 года

ГАЙБНАЗАРОВА Байназара

и выражает соболезнование семье покойного.

Ректорат, партийная и профсоюзная организации Ташкентской высшей партийной школы глубоко скорбят по поводу кончины старейшего преподавателя, члена КПСС с 1928 года, доцента кафедры политической экономии

РАДЖАБОВА Дада Ашуровича

и выражают искреннее соболезнование семье и близким покойного.

Президиум, партийная, профсоюзная организации и управление делами Академии наук Узбекской ССР выражают искреннее соболезнование начальнику отдела материальных фондов Д. А. Абдуллаеву в связи с кончиной его матери

АРИПХОДЖАЕВОЙ Хиной.

ТВ

9 ИЮЛЯ

ЦТ I

9.00 «Время».
9.40 «Футбольное обозрение».
10.05 Мультфильм.
10.20 «Посылаю вам пьесу». Телефильм.
11.25 Фильм — детям. «Пятнадцатилетний капитан».
15.00 Новости.
15.15 Документальные фильмы.
15.55 Премьера фильма-концерта «Расскажите о себе, маэстро».
16.25 «Четыре танкиста и собака». Телевизионный многосерийный художественный фильм. 6-я серия. «Мост» (Польша).
18.15 «В каждом рисунке — солнце».
18.30 «Объектив».
18.50 «Творчество юных».
19.15 «Сегодня в мире».
19.30 «Дела и люди». «Закон — закон».
20.00 «Если хочешь быть здоров».
20.20 Б. Васильев. «Самый последний день». Фильм-спектакль.
21.30 «Время».
22.05 Продолжение фильма-спектакля.
23.15 «Футбольное обозрение».
23.40 «Сегодня в мире».

ЦТ II

9.00 Утренняя гимнастика.
9.15 «Ночь без птиц». Художественный фильм.
10.45 «Будильник».
11.15 «Наука и жизнь».
11.45 Концерт ансамбля цимбалистов Белорусской государственной консерватории.
12.15 «По музеям и выставочным залам».
12.35 «Вася Коробко». Документальный фильм.
12.50 Фильм — детям. «Откуда вода течет».
13.35 «Русская речь».
14.35 «Это было под Полтавой...» К 275-летию Полтавской битвы.
15.20 «Мир и молодежь».
15.55 Играет лауреат Международного конкурса пианистка Н. Панкова.
18.30 Новости.
18.50 Чемпионат СССР по конному спорту.
19.30 «Служу Советскому Союзу».
20.45 Теннис. Уимблдонский турнир. Передача из Англии.
21.30 «Время».
22.05 «Все из-за близнецов». Художественный фильм (МНР).
23.25 «От песни к танцу».

УзТВ I

18.15 Новости.
18.30 «Веселая радуга». Фильм-концерт.
19.00 К 40-летию Победы. «И в памяти, и в сердце навсегда» (рус.).
19.30 «Ахборот» (рус.).
19.45 «Прогрессивная литература мира». Пабло Неруда. К 80-летию со дня рождения.
20.30 «Ахборот».
20.50 «Поет народный артист УзССР А. Худайшукуров».
21.30 Москва. «Время».
22.05 «Бугун оламда нима гап?» Международный дневник.
22.20 «Побег из тьмы». Художественный фильм.
23.50 Новости.

УзТВ II

9.00 — 16.25 ЦТ II
18.05 Программа.
18.40 «Вечно новый город». Телефильм.
19.30 Беседа врача.
19.45 «В краю целебных вод». Телефильм.
20.00 Ташкентские новости.
20.20 «Лавровый венок». Телеспектакль (рус.).
21.30 ЦТ II

ТЕЛЕФОНЫ РЕДАКЦИИ: ✦ Заместители редактора—33-10-48, 33-72-77; ✦ ответственный секретарь — 33-24-68; ✦ секретариат—33-34-75; ✦ ОТДЕЛЫ: писем трудящихся и массовой работы—33-15-20; пропаганды марксистско-ленинской теории и коммунистического воспитания — 32-57-15; партийной жизни и местной печати — 33-41-47; советского строительства и быта — 33-14-75; промышленности, капитального строительства, транспорта, связи и торговли — 33-16-38; сельского хозяйства — 33-44-92; науки, школ и вузов — 32-57-13; внутренней информации, военно-спортивный — 33-81-29; литературы и искусства — 32-54-81; прием объявлений — 33-81-42.

✦ СОБСТВЕННЫЕ КОРРЕСПОНДЕНТЫ: в Ташкенте — 33-42-92; Нукусе — 2-64-52; Андижане — 4-21-22; Бухаре — 3-13-55; Гулистане — 2-28-94; Джизаке — 3-22-63; Термезе — 31-45; Намангане — 6-60-90; Самарканде — 4-14-72; Ургенче — 6-30-73; Фергане — 5-16-19.

НАШ АДРЕС: 700000, Ташкент-П, ул. Ленина, 41.

Р. 08302. Ордена Трудового Красного Знамени типография издательства ЦК Компартии Узбекистана, г. Ташкент. Индекс 64572. Изд. № 455. 1 2 3 4 5 6 7 8 9 10 11 12