Пролетарии всех стран, соединяйтесь!

ПРАВДА ВОСТОКА

ГАЗЕТА ИЗДАЕТСЯ С АПРЕЛЯ 1917 ГОДА

ОРГАН ЦК КОМПАРТИИ УЗБЕКИСТАНА, ВЕРХОВНОГО СОВЕТА И СОВЕТА МИНИСТРОВ УЗБЕКСКОЙ ССР

№ 184 (20557) • Воскресенье, 12 августа 1984 года • Цена 3 коп.

Первоочередная задача партийных, советских и сельскохозяйственных органов, колхозов и совхозов республики—в свете требований XVI пленума ЦК Компартии Узбекистана усилить организованность и дисциплину в каждом хозяйстве, повысить ответственность руководителей за состояние всего комплекса работ по уходу за хлопчатником, в течение всего августа добиваться накопления урожая, особое внимание обратить на отстающие участки и поля с тем, чтобы получить от них наивысшую отдачу.

(Из постановления ЦК КП Узбекистана об итогах взаимопроверки).

АВГУСТ—РЕШАЮЩИЙ МЕСЯЦ НАКОПЛЕНИЯ УРОЖАЯ

60 ЛЕТ

НАРПАЙСКОЕ ВОЛОКНО

ПО КОНЕЧНОМУ РЕЗУЛЬТАТУ

Сдать государству семь тысяч тонн волокна решили труженики совхоза «Нарпай». Многолетний опыт работы показывает, что нарпайская технология дает много преимуществ. Здесь расчеты с государством ведутся по конечному результату, заметно повышается ответственность за качество продукции. Здесь и хлопковики, и земледельцы заинтересованы в том, чтобы отправлять текстильщикам добротное сырье.

Имеет «Нарпай» свой хлопкозавод.

— Существует мнение, что собственный хлопкозавод — это дело хлопотное, — говорит директор совхоза, кандидат сельскохозяйственных наук А. Абдукадыров. — Но нам это последнее звено технологической цепочки приносит немало выгод, избавляет от многих проблем, с которыми приходится сталкиваться земледельцам других хозяйств. В нынешнем году мы намерены получить два миллиона рублей прибыли.

В «Нарпае» трений между заготовителями и земледельцами не бывает, потому что расчеты и с заготовителями, и с земледельцами ведутся по конечному результату — качеству волокна. Так, например, в минувшем году земледельцы совхоза собрали 21.399 тонн хлопка. Больше половины этой продукции было принято первым сортом. А выход волокна из этого сырца составил 31,2 процента.

Нарпайская технология стала важным резервом сохранения текстильных свойств волокна.

Хлопкозавод помогает совхозу эффективно использовать трудовые ресурсы. В «Нарпае» на весь заготовительный сезон каждое отделение совхоза выделяет своего рабочего-бунтоправа, который по сортам укладывает сырец, выращенный его товарищами. Так создается возможность материально стимулировать тех, кто вырастил и доставил на хлопкозавод большее количество первосортного сырца.

Заботой о том, чтобы «белое золото», выращенное на полях хозяйства, было высшей пробы, проникнуты все дела земледельцев. Борьба за щедрый урожай не утихает ни на минуту.

— Большая доля ответственности за высокое качество текстильного сырья возложена на нас, земледельцев, — говорит кавалер ордена Трудового Красного Знамени бригадир Т. Абдурахманова. — Ранней весной мы решаем, каким сортом засевать поля, в какие агротехнические сроки. Летом, когда обрабатываем хлопчатник, от качества нашей работы зависит щедрость каждого гектара.

Нынче для земледельцев год выдался трудным: из-за низких температур в апреле хлопчатник отстал в развитии. Перед нарпайцами встала задача — ускорить темпы роста растений, чтобы они успели окрепнуть до наступления жары. Благодаря организационным мероприятиям преодолено отставание в развитии растений. Урожай зреет хороший. В нынешнем году нарпайцы решили вырастить 7 тысяч тонн волокна — это будет трудовым подарком земледельцев к 60-летию Узбекской ССР и Компартии Узбекистана.

Земледельцы уверены: эстафету их труда продолжат смежники-хлопковики.

Э. ШАЛЬ.
Корр. УзТАГ.

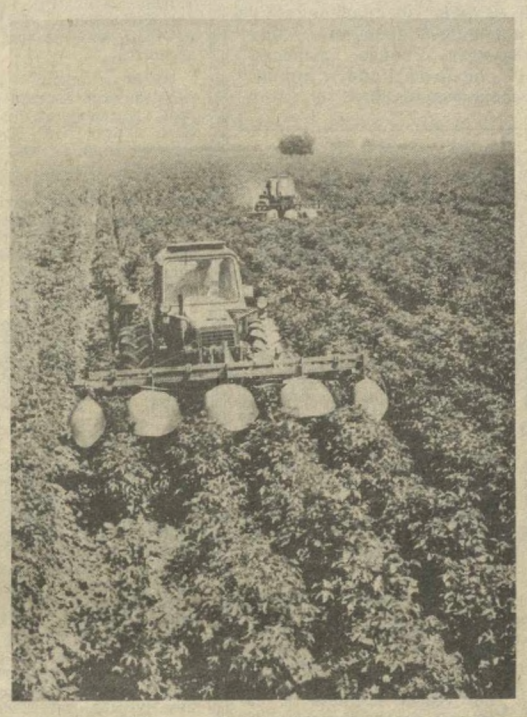

Полным ходом идет механизированная чеканка хлопчатника в совхозе-техникуме имени Ленина Ленинюльского района. На полях работают 65 агрегатов, производя дифференцированную обработку растений, — в хозяйстве выращивают тонковолокнистые сорта «Аш-25» и «Термез-14», Ими занято 4,450 гектаров. Нынче хлопкоробы приняли социалистическое обязательство — продать Родине 20 тысяч тонн «белого золота», что на 4 тысячи тонн больше плана. На снимках: механизатор Эшдавлат Хусанов, ежедневно перевыполняющий норму; механизированная чеканка тонковолокнистого хлопчатника.

Фото И. ХОДЖАЕВА (УзТАГ).

ТЕМПЫ РАСТУТ

В специализированном зерно-животноводческом совхозе имени Ибн Сины Нишанского района на поля вышли десять уборочных агрегатов «Херсонец-200».

— В этом году мы вырастили кукурузу на площади тысяча гектаров, — говорит директор хозяйства Суван Баратов. — С каждого гектара обязались снять по 55 центнеров зерна и по 350 центнеров зеленой массы.

В хозяйстве будет заложено 20 тысяч тонн силоса. Большую часть силоса и зерна совхоз в течение года реализует другим хозяйствам.

Темпы уборки растут с каждым днем. Во главе соревнующихся экипажи в составе Бекнияза Рузиева и Исмата Кудратова, Мамараима Бабакулова и Шавката Унбарова. За день кукурузу убирают с площади 5—6 гектаров. Пока она идет на силос, а через несколько дней хозяйство приступит к уборке зерна.

Закладку силоса здесь намечают закончить за 15 рабочих дней. Большим стимулом в работе являются меры морального и материального стимулирования.

На освободившихся полях сразу же будут размещены повторные культуры — перко, рапс и другие.

К. САБИРОВ.
Соб. корр. «Правды Востока».

ДО СЛЕДУЮЩЕГО ГОДА?

НАБОЛЕВШАЯ ПРОБЛЕМА

Хорошо ли, когда выращен высокий урожай? Вопрос кажется странным. Но не будем спешить с ответом. Дело в том, что сегодня на полях совхоза-промкомплекса имени 50-летия ВЛКСМ на корню стоит свыше 30 тысяч тонн стеблей кукурузы с початками молочно-восковой спелости. Казалось, нужно радоваться: большую их часть убирай и укладывай в силосные траншеи, меньшую— отправляй в кормушки тех 14.800 бычков, которые сегодня стоят здесь на откорме. Но руководители предприятия озадачены, ибо перед ними стоит сложнейшая проблема — убрать кукурузу с площади в 1.200 гектаров (с 225 гектаров урожай уже убран).

А как это сделать?

В распоряжении механизаторов десять кукурузоуборочных комбайнов «Вихрь» и два комбайна КСК-100. Все машины работают с рассвета дотемна, но в условиях сложнейшего для работы техники рельефа им удается в день убирать кукурузу с площади в 20 гектаров. Если дело пойдет так и дальше, то уборка затянется как минимум на 60 дней. О какой в этом случае молочно-восковой спелости початков можно говорить, если кукуруза с каждым днем будет терять питательные свойства и в конце концов станет непригодной для силосования.

Возникает вопрос: почему руководители совхоза-промкомплекса не позаботились встретить уборочную во всеоружии? Конечно, тут допущен ряд промахов. Но главное, думается, в ином. Памятуя об опыте прошлых лет, предприятие заказало Узглавзаготживпрому, в чьем ведении оно находится, 15 новых комбайнов «Вихрь». Расчет был таков: имея десять «Вихрей», вместе с новыми удастся провести уборку за 40 дней. Заказав новые, заключили договор на ремонт старых. Был сделан еще один шаг: понимая, что в предельно сжатые сроки урожай собственными силами не убрать, заключили договор с райсельхозтехникой: та обязалась направить на поля совхоза-промкомплекса уборочный отряд. Договор утвердили председатель облсельхозтехники В. Хегай и руководитель Узглавзаготживпрома Л. Бутиков.

Как же выполняются договорные обязательства? Вместо десяти «Вихрей» отремонтированы были три. Пришлось в пожарном порядке ремонтировать еще четыре. Три «Вихря» по ветхости списали. Короче говоря, к страде с трудом подготовили семь комбайнов. Второй удар нанесло сообщение о том, что пятнадцати новых «Вихрей» не будет, ибо производство таких комбайнов с 1984 года прекращено. Может, будет замена?— надеялись земледельцы. Стали стучаться во все двери и получили... один комбайн КСК-100 по фондам и один нефондовый с помощью обкома партии и облисполкома. Кроме того, на базе оказалось, на счастье, три «Вихря» производства прошлых лет.

Не появился на полях совхоза-промкомплекса и уборочный отряд, который был обещан по договору. Он и не мог появиться, так как—а об этом не могли не знать, скажем, руководители облсельхозтехники — в Ахангаранском районном объединении нет кукурузоуборочных машин.

Такова ситуация, в которой оказался коллектив совхоза-промкомплекса.

Не менее трудное положение с уборкой кормовых сложилось и в других совхозах Ахангаранского района. Так, в совхозе имени С. Рахимова вырастили кукурузы и люцерны почти в полтора раза больше потребности. Но техники здесь мало, и уборка может затянуться на 50—60 дней. Руководители совхоза делают все возможное, чтобы обеспечить скот кормами в достатке: убираются грубые корма, даже сушится и укладывается в скирды картофельная ботва, идет закладка силоса. Но что могут сделать три «Вихря»?

Нехватка уборочной техники — не досадная случайность. Такое напряжение создается ежегодно. А ведь все отлично понимают, что каждый день промедления с уборкой урожая ведет к невосполнимым потерям питательных свойств кормов.

Не один год руководители совхозов обращаются в Министерство сельского хозяйства, Министерство плодоовощного хозяйства республики с просьбами развязать узел, но встречают, как правило, равнодушие. Правда, в самый разгар уборочных работ иной раз помогут, скажем, тележками или одним-двумя комбайнами, и на этом дело кончается. А когда пик работ спадает, то и вообще об уборочной технике разговоры не ведутся. До следующего года...

В совхозе-промкомплексе испытывается острейшая нужда в кадрах механизаторов, шоферов. Предприятие размещено вдали от населенных пунктов, и рабочую силу негде взять. Решение одно — строить жилье и другие объекты соцкультбыта. Кое-что здесь сделано. Но ни разу коллектив не получал то, что планируется. Директор совхоза-промкомплекса М. Кадыралиев привел такие факты: из 400 рабочих, занятых в растениеводстве, квартиры получили... двое, а из 37 механизаторов — 8. Сегодня нужно механизаторов втрое больше, но куда их поселить? В прошлом году строители должны были сдать 8 тысяч квадратных метров жилья. Не сдали ни одного. В нынешнем запланировано ввести 4 тысячи квадратных метров, прошло полгода, но снова ни один дом не сдан. Это свидетельство равнодушия к нуждам коллектива со стороны Министерства сельского хозяйства и Министерства строительства.

И эти, и другие факты, в том числе и отношение министерств сельского и плодоовощного хозяйства к нуждам земледельцев сегодня, в дни уборочных работ, вызывают серьезную озабоченность. Партийные организации района принимают все меры к тому, чтобы хоть в какой-то мере снять напряжение, сложившееся в хозяйствах. Но следует напомнить, что XVI пленум ЦК Компартии Узбекистана остро поставил вопрос о персональной ответственности руководителей министерств, ведомств, предприятий за устранение напряженности на некоторых участках народного хозяйства. А такая напряженность создалась сегодня в сфере работ по уборке кормовых. И ответственность, причем ответственность персональную, обязаны нести в первую очередь руководители министерств сельского и плодоовощного хозяйства.

Мих. ПРУГЕР.
Соб. корр. «Правды Востока».
Ахангаранский район.

ЕСТЬ ГОДОВОЙ ЗАПАС, ЗАГОТОВКА ПРОДОЛЖАЕТСЯ

Опромные скирды выросли рядом с фермами совхоза имени XXV съезда КПСС Канимехского района. Раньше обычного здесь создан годичный запас грубых кормов. Но их заготовка продолжается. Специализированные отряды переключились на укос верблюжьей колючки, полыни и другой дикорастущей растительности, из которой готовят травяную муку.

В социалистическом соревновании, развернувшемся среди кормодобытчиков, лидирует коллектив шестой фермы, заготовивший почти полуторагодичный запас кормов. Наивысшей производительности добиваются механизатор коммунист Н. Бисенов, который с помощью сеноуборочного агрегата ежедневно заготавливает до двадцати тонн естественных трав.

(УзТАГ).

ПОСВЯЩАЕТСЯ ДНЮ СТРОИТЕЛЯ

Весом вклад в развитие экономики страны, в дальнейшее повышение благосостояния советских людей многомиллионного отряда строителей. В песках Каракумов и на вечной мерзлоте, в районах Нечерноземья РСФСР, в зоне БАМ возводят они предприятия, прокладывают транспортные магистрали, дарят людям новоселья. Усилия тружеников отрасли направлены на мобилизацию внутренних резервов, укрепление производственной дисциплины, повышение качества работы.

Об этом говорили участники торжественного собрания, посвященного профессиональному празднику — Дню строителя. Оно состоялось 10 августа в Москве.

В президиуме — член Политбюро ЦК КПСС, секретарь ЦК КПСС Г. В. Романов, ответственные работники Президиума Верховного Совета СССР, Совета Министров СССР, ЦК КПСС, руководители ряда министерств и ведомств, победители социалистического соревнования, представители общественности столицы.

С докладом выступил министр промышленного строительства СССР Ю. Ф. Соловьев.

Ветераны стахановского движения на стройках страны выступили с обращением к работникам отрасли — взять на вооружение передовой опыт, полнее использовать резервы производства, обеспечить безусловное выполнение планов текущей пятилетки, отметить сороковую годовщину великой Победы и 50-летие стахановского движения новыми достижениями в созидательном труде.

Участники торжественного собрания заверили, что приложат все силы, знания и опыт для претворения в жизнь решений XXVI съезда партии, последующих Пленумов ЦК КПСС.

(ТАСС).

ПРЕМИИ ПРОЕКТИРОВЩИКАМ И СТРОИТЕЛЯМ

Рассмотрев предложения Госстроя СССР, Государственного комитета СССР по науке и технике и ВЦСПС, Совет Министров СССР принял в канун Дня строителя постановление «О присуждении премий Совета Министров СССР 1984 года за разработку наиболее выдающихся проектов и строительство по этим проектам предприятий, зданий и сооружений».

Наград удостоены авторы проектов, по которым возведены крупные промышленные комплексы, сельскохозяйственные объекты, здания культурно-бытового назначения. Высокий уровень проектных и технических решений позволил ускорить строительство, снизить его стоимость, быстро освоить новые мощности.

По Узбекской ССР премией Совета Министров СССР отмечены проектировщики и строители правой ветки Шерабадского магистрального канала. Он имеет неоценимое значение для освоения целинных земель с гарантированным их орошением и обеспечения высоких устойчивых урожаев тонковолокнистого хлопка.

Строительство магистрального и распределительных каналов впервые осуществлялось с применением нового комплекса высокоэффективных машин. Это обеспечило увеличение производительности труда в два с половиной раза и сокращение времени строительства по сравнению с нормативными сроками на 6 месяцев.

В зоне орошения канала уже освоено 72 тысячи гектаров целинных земель, образовано 13 новых совхозов и 2 административных района.

(ТАСС).

СОВЕРШЕНСТВОВАТЬ СТИЛЬ РАБОТЫ

АЛМА-АТА, 10 августа. (ТАСС). Партийные организации республики настойчиво и целеустремленно совершенствуют стиль и методы своей деятельности, мобилизуют трудящихся на выполнение решений партии по дальнейшему развитию экономики и культуры. На предприятиях индустрии возросла производительность труда, достигнуто сверхплановое снижение себестоимости изделий. Совхозы и колхозы успешно справились с заданиями по продаже государству молока, яиц, каракуля.

Эти факты приводились на состоявшемся сегодня пленуме ЦК Компартии Казахстана, обсудившем вопросы дальнейшего совершенствования стиля и методов партийной работы, активизации усилий трудящихся республики по выполнению заданий года и пятилетки в целом в свете решений XXVI съезда партии, последующих Пленумов ЦК КПСС, указаний и рекомендаций товарища К. У. Черненко.

В докладе члена Политбюро ЦК КПСС, первого секретаря ЦК Компартии Казахстана Д. А. Кунаева и выступлениях отмечалось, что партийные комитеты и первичные парторганизации подняли уровень партийного руководства. В их действиях стало больше системности, конкретности, творчества в подходе к решаемым проблемам, деловитости и требовательности в сочетании с критическим анализом достигнутого. В результате заметно укрепилась партийная, государственная, плановая и трудовая дисциплина, улучшились порядок и организованность во всех звеньях управления и производства. В политико-массовой работе активнее проводится в жизнь принцип обеспечения единства организаторской, идейно-воспитательной и хозяйственной деятельности.

Вместе с тем в работе некоторых обкомов, горкомов и райкомов партии еще не до конца изжиты элементы администрирования, подмены и опеки советских и хозяйственных органов. Необходимо целеустремленнее повышать роль первичных партийных организаций в борьбе за улучшение работы предприятий, строек, совхозов, колхозов, учреждений и учебных заведений за более полное использование научно-технического потенциала, материальных и трудовых ресурсов.

Особое внимание на пленуме было уделено практике подбора, расстановки и воспитания кадров. Отмечалось, что в деятельности ряда партийных комитетов еще не заняли должного места вопросы создания и подготовки их резерва.

Участники пленума наметили меры по дальнейшему совершенствованию стиля и методов партийной работы, активизации усилий трудящихся республики на повышение вклада Казахстана в реализацию Продовольственной и Энергетической программ, достижение максимально возможных результатов с минимальными затратами.

ПРАЗДНИК МИЛЛИОНОВ

Горячая приверженность идеям мира и дружбы — одна из самых ярких граней советского физкультурного движения. Это отмечалось на состоявшемся 10 августа в Москве торжественном заседании, посвященном Дню физкультурника. Его провели МГК КПСС, исполком Моссовета и Комитет по физической культуре и спорту при Совете Министров СССР.

В президиуме — кандидат в члены Политбюро ЦК КПСС, министр культуры СССР П. Н. Демичев, заместитель Председателя Совета Министров СССР З. Н. Нуриев, председатель Совета Союза Верховного Совета СССР Л. Н. Толкунов, руководители ряда министерств и ведомств, представители партийных, советских и общественных организаций, известные спортсмены и тренеры.

С воодушевлением собравшиеся избрали почетный президиум в составе Политбюро ЦК КПСС во главе с товарищем К. У. Черненко.

С докладом выступил председатель Спорткомитета СССР М. В. Грамов.

На торжественном заседании выступили двукратный олимпийский чемпион Ю. Г. Седых, нагревальщик московского металлургического завода «Серп и молот», лауреат Государственной премии СССР Л. А. Афонин, летчик-космонавт СССР, дважды Герой Советского Союза, заслуженный мастер спорта СССР С. Е. Савицкая.

Участники торжественного заседания с подъемом приняли приветственное письмо Центральному Комитету КПСС, Президиуму Верховного Совета СССР, Совету Министров СССР.

(ТАСС).

«МОЛНИЯ-1»

СООБЩЕНИЕ ТАСС

10 августа 1984 года в Советском Союзе осуществлен запуск очередного спутника связи «Молния-1». Спутник связи «Молния-1» предназначен для обеспечения эксплуатации системы дальней телефонно-телеграфной радиосвязи, а также передачи программ Центрального телевидения СССР на пункты сети «Орбита».

Спутник выведен на высокоэллиптическую орбиту с апогеем 40.772 километра в северном полушарии и перигеем 479 километров в южном полушарии. Период обращения спутника 12 часов 15 минут, наклонение орбиты 62,7 градуса. Сеансы связи через спутник «Молния-1» будут проводиться в соответствии с намеченной программой.

● УЗБЕКИСТАН — НЕЧЕРНОЗЕМЬЮ

ВКЛАД УЧАЩИХСЯ

В деревне Варша Собинского района Владимирской области досрочно сдано в эксплуатацию общежитие на сто мест для освоителей Нечерноземья. В его строительство внесли свой вклад учащиеся профтехучилища № 54 города Советабада. Пример в труде показали Ахмад Фазылов, Асад Юлдашев, Вахид Нишанов и многие другие.

Посланцы училища принимают участие в освоении Нечерноземья впервые. Теперь они перешли работать на стройку шестнадцатиквартирного жилого дома, а также кролиководческой фермы. Эти объекты будут сданы до конца августа. Ребята уже приступили к отделочным работам. По возвращении в Советабад они начнут подготовку дипломных работ.

(УзТАГ).

ПЛАКАТ «П В»

«КАДРОВЫЕ РАБОЧИЕ — НЕ ТОЛЬКО КОСТЯК ЛЮБОГО ПРОИЗВОДСТВА. ЭТО ГОРДОСТЬ НАШЕГО РАБОЧЕГО КЛАССА. СЛЕДУЕТ ДОРОЖИТЬ ИМИ, ОПИРАТЬСЯ НА НИХ. НАДО ПОДНИМАТЬ АВТОРИТЕТ ИСКУСНОГО ТРУДА, АВТОРИТЕТ КАЧЕСТВЕННОЙ РАБОТЫ, О КОТОРОЙ ГОВОРЯТ, ЧТО ОНА ДВА ВЕКА ЖИВЕТ».

К. У. ЧЕРНЕНКО

Сегодня— День строителя

НУРМАТ КАСЫМОВ

Бригадир штукатуров передвижной механизированной колонны № 365 стройтреста № 6 Министерства строительства Узбекской ССР

Сын дехканина, он мечтал возводить дома. Поступил в строительное училище № 36 в Ташкенте. Два года учебы, и со свидетельством о специальности штукатура и аттестатом о среднем образовании его направили работать в стройтрест № 6.

Что требует от человека дело, которому он служит? Не останавливаться на достигнутом, стремиться к постоянному совершенству опыта и знаний, проявлять крепкую сознательную дисциплину. Именно эти качества Нурмата Касымова были приняты в расчет, когда руководство передвижной мехколонны десять лет назад предложило ему возглавить бригаду штукатуров. Время подтвердило правильность выбора. Все годы коллектив удерживает звание одного из лучших не только в стройтресте, но и в отрасли.

Девятую и десятую пятилетки бригада завершила за четыре года, одиннадцатую — наметила закончить к юбилейной дате республики и Компартии Узбекистана. Для этого есть все основания. Ежедневная норма выработки штукатура — отделать 14,8 квадратных метров поверхности стен, фактическая выработка на члена бригады — 16—18 метров. А их двадцать три штукатура.

Стабильность успеха гарантирует ставка на механизацию трудоемких процессов, внедрение всего передового и прогрессивного. Высокой производительности труда благоприятствует применение штукатурного агрегата, затирочных машин, средств малой механизации. Сокращение расхода цемента и керамзита на теплоизоляции полов — результат использования отходов биологического производства — лигнина.

При этом главное, конечно же, зависит от людей, которые управляют механизмами и процессами, от их слаженных и четких действий.

Такой микроклимат в бригаде: один за всех — все за одного. Здесь не знают, что такое прогулы, опоздания, каждый дорожит честью коллектива. Из бригады уходят только в двух случаях: или на армейскую службу, или на выдвижение. Впрочем, после армии вновь вернулись в коллектив Андрей Кузнецов и Анатолий Бисеркин. Таких же, которые выросли в коллективе и теперь сами возглавляют бригады, больше: Садык Разыков, Геннадий Захаркин, Хамит Баратов, Вера Васильева. В свое время бригадир давал рекомендации для вступления в партию и Захаркину, и Баратову, а сейчас соревнуется с ними. И все труднее удерживать ему первенство — набираются сил молодые, на пятки наступают.

А вот те, на кого уверенно опирается бригадир, его надежные помощники: коммунист Тургун Каюмов, Валентина Логинова, Мамурджан Сулейманов.

После напряженного трудового дня Нурмата Касымова ждут общественные заботы. Как депутат горсовета он помогает решению вопросов, связанных с благоустройством города, улучшением транспортного обслуживания населения, отдыха детей.

На счету бригадира и его товарищей девять школ, семь детских садов, административные здания, а жилых домов — многие десятки.

БИОГРАФИЧЕСКАЯ СПРАВКА

Год рождения — 1943-й. В стройтресте № 6 — с 1964 года. Специальность — штукатур. Член КПСС с 1975 года. Награды — орден Трудовой Славы III степени, юбилейная Ленинская медаль, Почетная грамота Президиума Верховного Совета Узбекской ССР. Член Янгиюльского горкома партии. Депутат Янгиюльского городского Совета народных депутатов. Председатель совета бригадиров стройтреста № 6.

ОБЯЗАТЕЛЬСТВА:

Выполнять ежедневные задания на 110 процентов, сдавать объекты с оценками «хорошо» и «отлично», завершить бригадную пятилетку к 60-летию Узбекской ССР и Компартии Узбекистана.

ДОСТИЖЕНИЯ:

За семь месяцев штукатурные работы произведены на площади 5.200 квадратных метров. По сравнению с таким же периодом прошлого года производительность труда выросла почти на 11 процентов. Работы принимаются с высокой оценкой.

СЛОВО О ТОВАРИЩЕ

Ф. КАРИЕВ, начальник ПМК-365:

— О таких рабочих, как Нурмат Касымов, говорят: золотой фонд коллектива. Не помню случая, чтобы его бригада не выполнила задание, подвела смежников. Секрет успеха, на мой взгляд, прост: бригадир может работать с людьми. Потому-то его коллектив живет и работает дружной семьей, все у них ладится, никогда не бывает таких ЧП, как опоздания и прогулы.

У коммуниста Нурмата Касымова и его друзей много последователей. Девиз «Пятидневное задание — за четыре дня!» взяли на вооружение и бригады штукатуров Наима Юсупова и Валентина Лигая, маляров Нины Майоровой и Самии Булатовой, плотников Рафаила Хамафиева и Тургуна Яминджанова. Отсюда высокие показатели работы мехколонны: план семи месяцев по основным показателям перевыполнен.

●

Ф. АБДУЖАМИЛОВ, штукатур:

— Мне очень повезло, что после службы в армии попал в эту дружную бригаду. Не умел даже правильно держать мастерок. Настойчиво обучал меня Нурмат-ака Касымов тонкостям профессии. Если что у меня не получалось, становился на мое место и показывал, что и как делать. Для каждого из нас, особенно молодых, бригадир служит примером добросовестного отношения к делу. Под его влиянием пошел на стройку и мой младший брат Шерали.

●

А. ХУДАЙБЕРГАНОВ, производитель работ:

— Умелый командир производства, на которого можно положиться. Добрый наставник молодежи, щедро передающий свои знания и опыт новичкам. Неутомимый общественник, плодотворно сочетающий ударную работу на стройках с выполнением партийных и депутатских дел, обязанностей председателя совета бригадиров. Чуткий, отзывчивый человек, готовый всегда прийти на помощь тому, кто в ней нуждается. Именно таким не один год знаю Нурмата Касымова.

Сейчас наш участок приступил к застройке жилмассива Овражный. Бригада Н. Касымова уже завершает отделку первого 32-квартирного дома. На очереди второй—72-квартирный. Штукатуры решили и этот дом подготовить к заселению досрочно — к 60-летию республики и Компартии Узбекистана.

Всего же на новом жилмассиве поднимутся 16 четырехэтажных жилых домов. Так что фронт работы у бригады Н. Касымова и всего коллектива участка большой. Есть где проявить мастерство и смекалку. И можно не сомневаться: отделочники не подведут.

НАШ КОММЕНТАРИЙ:

Такие дружные и инициативные бригады, как бригада штукатуров коммуниста Нурмата Касымова из передвижной мехколонны № 365 треста № 6, есть в каждом подразделении строителей республики. В их числе комплексные бригады Героя Социалистического Труда Надежды Ермолаевой из стройуправления «Чирчикхимстрой» треста № 160, Габилзяна Шакирзянова и Дмитрия Зазулина из треста «Узбекшахтострой», Петра Котова из объединения «Ташпромстрой», Ивана Золотова из Андижанского треста № 162, Михаила Водожцова с Ферганского домостроительного комбината и многие другие.

Это — правофланговые социалистического соревнования строителей. Их добрыми свершениями гордится вся республика. Передовиков и новаторов строительного производства отличают крепкая сознательная дисциплина, творческое отношение к делу, умелая организация труда на рабочих местах. Потому им всегда сопутствует успех. Пример правофланговых зовет всех строителей к самоотверженной работе.

Благодаря четкой и слаженной работе этих и других коллективов с начала года введены в строй действующих такие важнейшие народнохозяйственные объекты, как первая очередь комплекса прокатного стана «300» Узбекского металлургического комбината, отделочные производства Андижанского хлопчато-бумажного и Ташкентского текстильного комбинатов, новые мощности Ташкентского лакокрасочного завода, рудника «Учкулач» в Джизакской области, и другие. Сданы в эксплуатацию тысячи квадратных метров жилья, новые школы, детские дошкольные учреждения, другие объекты соцкультбыта.

Встречая свой профессиональный праздник, строители и монтажники должны самокритично проанализировать итоги работы, решительно добиваться искоренения промахов и упущений, на которые обратило внимание республиканское совещание по вопросам капитального строительства, созванное ЦК Компартии Узбекистана. Отмечалась неудовлетворительная работа подрядных организаций Минстроя, Минсельстроя, Главташкентстроя, других строительных министерств и ведомств республики. Отстает от пусковых графиков сооружение важнейших объектов химии, предприятий легкой промышленности, других отраслей народного хозяйства, не обеспечивается равномерный ввод в эксплуатацию жилья, школ, профтехучилищ, детских садов и лечебных учреждений.

Строители и монтажники, хозяйственные и общественные организации строительных министерств и ведомств, их подразделений обязаны сконцентрировать внимание на нерешенных вопросах и проблемах, добиться безотлагательного устранения недостатков в управлении и организации строительного производства. Речь идет о том, чтобы на каждой стройке был наведен должный порядок, созданы условия для высокопроизводительной работы в полном соответствии с требованиями XXVI съезда партии, последующих Пленумов ЦК КПСС, XVI пленума ЦК Компартии Узбекистана. Особое внимание надо обратить на укрепление государственной, технологической и трудовой дисциплины, повышение организованности и требовательности, усиление персональной ответственности кадров за порученное дело, полное использование внутренних резервов повышения темпов и качества строительства, снижения его себестоимости.

В том, чтобы выправить создавшееся положение, обеспечить безусловное выполнение планов и обязательств, огромное значение имеет широкое распространение опыта передовых строительных бригад. Именно на это и нацеливает Константин Устинович Черненко, говоря о путях успешного завершения одиннадцатой пятилетки. «На ее финише нам многое еще предстоит сделать, многое подтянуть, кое-где прибавить напряжение. И здесь пример правофланговых пятилетки, замечательных передовиков и новаторов производства должен сыграть свою неоценимую роль».

Что сделано за смену, как организовать работу завтра, чтобы добиться лучших результатов? Об этом держит совет бригадир Нурмат Касымов с агрегатчиком Мамурджаном Сулеймановым и звеньевыми Исматуллой Сулеймановым и Тургуном Каюмовым.

Плакат подготовил П. ЕРМАКОВ. Фото В. СИРОТКИНА.

ЧЕСТЬ И СЛАВА ИДУЩИМ ВПЕРЕДИ!

УРОКИ ВЗЫСКАТЕЛЬНОСТИ

КАК ВЫПОЛНЯЮТСЯ РЕШЕНИЯ XVI ПЛЕНУМА ЦК КОМПАРТИИ УЗБЕКИСТАНА

Накануне пленума райкома партии довелось побывать в бригаде члена Андижанского обкома партии, депутата областного Совета Сиёсатхон Абдуллаевой. В нынешнем году она перешла из передовой в отстающую бригаду. Времени прошло немного, а как изменился коллектив! Все агромероприятия выполняются в оптимальные сроки. Полям присвоен Знак качества. Бригада, освоив коллективный подряд, за семь месяцев сэкономила на полевых работах 2.200 рублей, за счет рационального использования горюче-смазочных и других материалов — 2.400 рублей.

Уважают и ценят Абдуллаеву за постоянную заботу о людях. Решительно взялась за ремонт полевого стана. Теперь здесь отличные сезонные ясли, своя пекарня, спортивная площадка. Много забот у этой женщины. Но она никогда не жалуется на усталость, никогда не раздражается, никого не обидит резким словом. При всей занятости сумела заочно окончить институт хлопководства. О таких людях говорят: на них свет держится.

Высокую оценку дал С. Абдуллаевой первый секретарь Алтынкульского райкома партии Н. Кадыров, выступивший на пленуме с докладом «Итоги XVI пленума ЦК КП Узбекистана и задачи районной партийной организации по укреплению партийной и государственной дисциплины, улучшению работы по подбору, расстановке и воспитанию кадров в свете решений XXVI съезда партии, февральского и апрельского (1984 г.) Пленумов ЦК КПСС, указаний Генерального секретаря ЦК КПСС товарища К. У. Черненко».

— Такие руководители, как Абдуллаева, — сказал докладчик, — личным примером увлекают людей на самоотверженный труд, поднимают авторитет члена партии. И их у нас становится все больше...

Сегодня успех дела во многом решают кадры. Эта мысль красной нитью проходила в докладе и многих выступлениях. И не случайно. В последние годы в районе снизилась требовательность к руководителям, утратившим чувство ответственности и долга, не оправдавшим высокого доверия. Все это отразилось на экономике района. За последние три года недодано более 6 тысяч тонн хлопка, задание не выполнили большинство хозяйств. Три хозяйства сорвали планы закупок свежих фруктов, четыре — по молоку.

Много проблем остается в животноводстве. Низка продуктивность коров, хронически не хватает кормов. Не изживается порочная практика закупки скота у населения и сдачи его без доращивания и откорма.

Выступившие в прениях секретари парткомов колхозов имени 1 Мая и XXI партсъезда А. Исламов и П. Расулов, член колхоза имени Навои депутат Верховного Совета Узбекской ССР О. Мамазулунова, прокурор района Н. Киргизбаев и другие отмечали, что после того, как от занимаемых должностей были освобождены некоторые недобросовестные работники, моральный климат в районе существенно улучшился. Необходимо и впредь усиливать борьбу с нарушителями партийной и государственной дисциплины, строже оценивать работу кадров, воспитывать их в духе скромности, высокой ответственности за порученное дело.

Пленум поддержал линию райкома по укреплению колхозов и других хозяйственных участков опытными руководителями и специалистами. Большинство бригад теперь возглавляют грамотные, энергичные работники, члены партии, в том числе — женщины. Качественно улучшен номенклатурный состав кадров. Теперь в нем 92 процента — коммунисты, две трети от общего числа руководителей имеют высшее образование. Ораторы положительно отмечали регулярно проводимые индивидуальные собеседования членов бюро райкома с руководящими работниками, рядовыми коммунистами, передовиками, активистами, депутатами для откровенного обмена мнениями.

Усилилось внимание к идеологическим кадрам, более продуманной стала их учеба. Райком с особой остротой ставит вопрос о личной ответственности хозяйственников за воспитательную работу и морально-психологичес к и й климат в коллективе. Такая требовательность дает свои плоды: за последнее время в районе резко сократились нарушения партийной, государственной и трудовой дисциплины, число правонарушений. Но предстоит еще большая работа по перестройке идеологической работы. Так, нет должной наступательности в борьбе против потребительской психологии, отсталых обычаев и традиций, непомерно пышных свадеб и поминок. С большими перебоями работают клубы, кинотеатры, библиотеки, другие культпросветучреждения.

Конкретно стала решаться задача формирования надежного резерва кадров. Сейчас на каждую руководящую должность имеются две-три кандидатуры. В основном это молодые, грамотные специалисты. Их политические и нравственные качества проверяют на конкретных делах, их привлекают к участию в общественной жизни. И, как правило, коммунисты, выдвинутые в последнее время из резерва на руководящий пост, хорошо проявляют себя. В их числе называют председателя колхоза имени XXI партсъезда А. Зайнабитдинова, секретаря парткома колхоза имени Навои Ф. Рахимову, начальника дорожно-строительного управления А. Палванова, бригадира колхоза «Коммуна» А. Салиеву, многих других.

Решительный поворот к эффективной работе с кадрами, утверждение ленинского стиля и методов партийного руководства положительно сказывается на деятельности партийных звеньев и трудовых коллективов. Возросло производство промышленной продукции. С перевыполнением идет заготовка мяса, яиц, шерсти, зерна, плодоовощной продукции.

Пленум подчеркнул, что необходимо закрепить наметившийся перелом, повысить роль и ответственность специалистов, улучшить условия труда и отдыха хлопкоробов, поднять действенность социалистического соревнования за высокую отдачу поливного гектара, качества хлопка-сырца. В текущем году созданы все условия для того, чтобы погасить задолженность за три года.

Отмечая положительные сдвиги, участники пленума остро критиковали руководителей и секретарей партийных организаций предприятий и учреждений, которые еще медленно перестраиваются в духе требований XVI пленума ЦК, работают по старинке. В частности, на предприятиях сферы обслуживания запущен учет материальных ценностей, допускаются, как и прежде, обсчет, обман, обвес покупателей, спекуляция товарами повышенного спроса. Серьезные недостатки остаются в работе транспорта, капитального строительства, предприятий связи, жилищно-коммунального хозяйства.

Более наступательной и бескомпромиссной должна быть борьба с приписками и очковтирательством. Подобные факты были выявлены во многих хозяйствах и организациях. В каждом конкретном случае, отмечалось на пленуме, виновные должны нести личную ответственность перед лицом закона, Устава партии. И в этом свое слово должны сказать народный контроль, правоохранительные органы, ведомственный ревизорский аппарат. Необходимо укреплять эти органы честными, политически подготовленными кадрами, активизировать их работу по охране интересов государства.

В борьбе с негативными явлениями недостаточно активно действуют первичные парторганизации. Некоторые руководители фактически вышли из-под их контроля. Разве это нормально, что только тридцать процентов руководителей, получивших взыскание, обсуждались в первичных партийных организациях. В низовых звеньях принижена роль критики и самокритики, нарушаются принципы коллегиальности руководства.

К сожалению, и райком до недавнего времени не подавал в этом достойного примера. На его пленуме выступали одни и те же лица. В своих речах они старались угодить руководителям района, обходили острые проблемы. В последние годы каждое пятое постановление бюро райкома принималось по существу без коллективного обсуждения, путем опросов. Понятно, что подобные решения не оказывали заметного влияния на положение дел и предавались забвению.

Сверять каждый свой шаг, каждое дело с ленинскими нормами партийной жизни — в этом видят участники пленума путь к оздоровлению и укреплению экономической и социальной жизни района.

М. ГОЛЬВЕРК.
Соб. корр. «Правды Востока».
Андижанская область.

На съезде ЗАНУ—ПФ

ХАРАРЕ. (ТАСС). Под знаком осуждения посягательств империализма во главе с США на всеобщий мир и безопасность народов проходит здесь II съезд Африканского национального союза Зимбабве — Патриотического фронта (ЗАНУ—ПФ). Делегаты отмечают важность единства всех миролюбивых и прогрессивных сил во имя отпора проискам международной реакции.

Съезд приветствовали зарубежные гости. В своем выступлении глава делегации КПСС член ЦК КПСС, заместитель председателя Комитета партийного контроля при ЦК КПСС М. А. Пономарев подчеркнул, что советские коммунисты, все советские люди с чувством глубокой симпатии относятся к мужественному народу Зимбабве, к партии ЗАНУ—ПФ, во главе которой стоит выдающийся сын Африки, стойкий борец за национальное и социальное освобождение товарищ Роберт Мугабе. Он огласил текст приветствия ЦК КПСС II съезду ЗАНУ—ПФ, в котором подчеркивается, что, стремясь остановить процесс прогрессивных перемен в мире, империалистические круги во главе с США ведут «крестовый поход» против сил социализма и национального освобождения, подталкивают человечество к ядерной катастрофе, пытаются навязать свою волю освободившимся африканским государствам.

Президенту ЗАНУ—ПФ был вручен памятный подарок ЦК КПСС съезду — ковер, на котором изображен основатель Коммунистической партии и первого в мире социалистического государства В. И. Ленин.

Р. Мугабе высоко отозвался о Советской стране, где впервые в мире в результате Великой Октябрьской социалистической революции были успешно претворены в жизнь великие идеи научного социализма.

ОСУЖДЕНИЕ БЕЗЗАСТЕНЧИВОЙ КЛЕВЕТЫ

НЬЮ-ЙОРК. (ТАСС). Представители ряда американских туристических фирм решительно осудили безответственные и клеветнические заявления государственного департамента США о том, что Ленинград якобы «небезопасен» для американских туристов.

Как известно, в качестве предлога для раздувания этой очередной антисоветской кампании Вашингтон использовал неблаговидную историю с неким Р. Кемпбеллом — морским пехотинцем из охраны генерального консульства США в Ленинграде. Он был задержан в состоянии сильного опьянения органами советской милиции за хулиганское поведение на улице.

Президент фирмы «Рашн тревел бюро» У. Лоуренс заявил, что «весьма разочарован выступлением Белого дома с такого рода рекомендациями». Администрация, сказал он, даже не потрудилась выяснить у туристских фирм, организующих поездки американцев в Советский Союз, есть ли основания для таких рекомендаций. Отметив, что только в этом году СССР посетило свыше 20 тыс. американцев, У. Лоуренс добавил, что акции госдепартамента продиктованы исключительно политическими соображениями. В интервью журналу «Тревел эйджент мэгэзин» представитель фирмы «Дженерал турс» также заявил, что Вашингтону «не следует вводить в заблуждение» американских туристов акциями политического характера.

Какими мотивами руководствовалась администрация при подготовке «рекомендаций» — не секрет. Они продиктованы стремлением отпугнуть американцев от поездок в Советский Союз, свести на нет туристический обмен между двумя странами, еще больше обострить советско-американские отношения.

Президент американской фирмы «Профэшнлз семинар консалтэнтс», также занимающейся организацией туристских поездок из США в СССР, Марвин Уайскберг заявил, что не припомнит из своего опыта ни одного случая, когда бы американские туристы жаловались на плохой прием со стороны советских людей. Только в этом месяце, отметил он, наша фирма организует поездку в Советский Союз сразу трех специализированных групп. Я не думаю, что «предупреждение» госдепартамента возымеет какое-либо действие на американцев, желающих посетить вашу страну. История же с морским пехотинцем из охраны генерального консульства США в Ленинграде вполне ясна: он был пьян и дебоширил. Так не ведут себя в гостях.

● СТУДЕНЧЕСКОЕ ЛЕТО

ЗЕНИТ ТРУДОВОГО СЕМЕСТРА

В городской штаб ССО поступают рапорты:

— Сборная команда ТашМИ заняла первое место среди команд вузов на конкурсе профмастерства по профессии бетонщик, награждена грамотой горкома комсомола.

— Сто книг и десять наглядных пособий сдал отряд «Ровесник» ТашИИТа в подшефный пионерский лагерь на базе школы № 175 Ленинского района.

— Отряду «33 богатыря» Института народного хозяйства, работающему в парке «40 лет комсомола», не подвезли бетон...

А теперь подробнее: отряд «Нормандия — Неман» Ташкентского института иностранных языков ведет отделочные работы в жилом доме на массиве Юнусабад. В отряде 14 юношей и 36 девушек, четко и слаженно организовавших бригадную работу высокого качества, а потому и пользующихся доверием у руководства строительного управления № 3, о чем мне рассказали заместитель главного инженера Т. Пирмухамедов и бригадир Г. Тен. На заседании городского штаба ставится в пример также работа отдельных отрядов из ТашМИ, ФарМИ и ТашГУ.

Много инициативы, изобретательности проявили студенты ТашПИ из отряда «Нефтяник». Сами разработали проект детской площадки в зоне отдыха, сами его осуществляли. Эту площадку они назвали «Сказочная Бухара».

Выявились и огрехи подготовительного периода, на которые успели наслоиться новые.

Так, в договорах с заинтересованными организациями специальным пунктом указывались вид и место труда, на основании чего городской штаб и комитеты комсомола вузов сформировали 149 отрядов. Но при этом не учли, что большинство в отрядах составляли юноши первых-вторых курсов, которые после весеннего призыва ушли в ряды Советской Армии. В результате соответственно возросло число девушек, которым, как известно, по плечу не всякая работа на стройке. Надо было срочно начинать передислокацию отрядов. Однако случившееся постарались «не заметить».

Это и привело, как сказал командир городского штаба И. Тухтамышев, к большим организационным сложностям как раз накануне начала работ. Руководители СУ-57 ДСК-4 были немало удивлены, когда к ним пришел отряд, в котором вместо ожидаемого состава оказалось 13 юношей и 37 девушек, тогда как на объекте труд преимущественно мужской. Трест отказался принять отряд.

Такая же история случилась с отрядом Института русского языка и литературы в СУ-19 треста № 4 Главташкентстроя. Всего же полностью или частично, как выяснилось на заседании штаба, сменил место работы каждый седьмой отряд от общего числа.

Студенческое лето давно вступило в свои права, а отряды кочевали с одного объекта на другой, неся, разумеется, «моральные» убытки и, что немаловажно для студентов, тёряя в заработной плате.

Студенческие заработки по-прежнему остаются открытой темой, и прежде всего потому, что до сих пор не выработаны единые критерии оценки их труда. Так, «Кибернетик» Института народного хозяйства заключил с Главташкентстроем договор на 14 тысяч рублей. Это на каждого члена отряда составило объем работ на 280 рублей, что в четыре раза ниже среднего показателя по городу. Лишь после вмешательства городского штаба общий объем работ был увеличен до 40 тысяч рублей.

Но, понятно, не зарплатой единой живы студенческие отряды. Поговорите с ребятами, и вы убедитесь в том, что многие из них вкладывают в понятие ССО нечто большее, чем заработок. Высокоморальный дух отряда, чувство локтя, взаимопонимание — вот о чем они вам с гордостью расскажут, вспоминая жаркие трудовые будни.

В июле городским штабом был организован совместный с интеротрядовцами митинг «Я голосую за мир», в котором участвовали более тысячи бойцов. В августе одно мероприятие следует за другим. Среди них наиболее крупное — спартакиада ССО, посвященная 60-летию образования Узбекской ССР и Компартии Узбекистана, встречи с ветеранами Великой Отечественной войны, посвященные 40-летию Победы.

Х. ХАЛМУРАДОВА.
Студентка факультета журналистики ТашГУ имени В. И. Ленина.

Форпостом наступления на Кызылкумы называют город Навои, ставший два года назад центром самой молодой области Узбекистана. Город в пустыне, спроектированный ленинградцами, строила вся страна. Сейчас население Навои составляет 120 тысяч человек. Здесь живут и трудятся представители 84 национальностей. Навои 26 лет. Таков и средний возраст жителей. Высотные дома и широкие проспекты, зеленые скверы и фонтаны придают городу неповторимый облик, делают его одним из красивейших в республике. На снимке: Навои сегодня.

Фото УзТАГ.

ЭТА НЕСКОНЧАЕМАЯ ТРЕХСМЕНКА

Возвращаясь к напечатанному

«Правда Востока» уже не раз писала о трехсменных занятиях в ряде школ Нукуса. Что изменилось, как решается эта проблема?

Скоро в школах прозвенит первосентябрьский звонок. Но далеко не всех обрадует он в Нукусе: ни учителей, ни родителей, ни самих учащихся. Да и чему радоваться, если многие классы переполнены — число учащихся в них достигает порой 50—55, и ряд школ как работали в минувшие годы в три смены, так и будут работать в наступающем учебном году — первом году осуществления школьной реформы.

Заглянем лишь в некоторые школы. В двадцать втором микрорайоне расположена средняя школа имени Карла Маркса. Рассчитана она на 1.568 мест, а с первого сентября ее начнут посещать вдвое больше учащихся. Разумеется, школа снова будет работать в три смены с переполненными классами. Где и когда проводить родительские собрания, кружковую работу?

— Ума не приложим, что делать, как разместить учащихся, как организовать нормальную работу школы, — говорит заведующий Нукусским городским отделом народного образования А. Т. Доспанов.

Но школа имени Карла Маркса — далеко не единственная забота и огорчение гороно. Не лучше положение в средней школе имени М. Горького, расположенной в поселке геофизиков. Вместо положенных 960 учащихся сюда будут приходить 2.200 ребят. Где их разместить? Кстати, эта школа осенью будет отмечать свое 50-летие. В средней школе имени Гоголя, здание которой рассчитано на 450 учащихся, фактически будут заниматься 1.238 ребят, в средней школе имени Мусаева вместо 420—1.023.

За последние годы построены и введены в Нукусе четыре новые школы, а до конца будущего года запланировано сдать еще две на 2.600 ученических мест. Но проблему в целом это опять-таки не решит. По самым скромным подсчетам, городу необходимы восемь новых школ. А между тем какой грандиозный многоэтажный дворец из гранита и мрамора построило себе управление «Каракалпакирсовхозстрой», в каком огромном здании расположено промышленное объединение «Заготхлопкопром», какой «небоскреб» со всеми удобствами соорудил себе Каракалпакский автотрест централизованных перевозок. Ни в чем им не уступают административные здания строительных трестов «Приаралводстрой», «Каракалпакводстрой», «Ресколхозстрой» и многие другие.

Если бы хоть часть этих великолепных зданий передать школам, проблема трехсменки в Нукусе была бы исчерпана.

А. ХАЙРУТДИНОВ.
Соб. корр. «Правды Востока».

"ПРАВДЕ ВОСТОКА" ОТВЕЧАЮТ

«ЗВОН ПОБЕДЫ РАЗДАВАЛСЯ»

В статье под таким названием, опубликованной в газете 4 июля, были подвергнуты критике стиль и методы работы местных Советов народных депутатов Кызылтепинского района по руководству хозяйством.

Секретарь Навоийского обкома Компартии Узбекистана В. П. Есин сообщил редакции, что статья была обсуждена на расширенном заседании бюро Кызылтепинского райкома Компартии Узбекистана, где председателю райисполкома К. Асадову за допущенные недостатки в руководстве народным хозяйством района, упущения в работе исполкома и кишлачных Советов объявлен выговор.

Статья обсуждена и на бюро Навоийского обкома Компартии Узбекистана. Первому секретарю Кызылтепинского райкома партии Н. Хикматову указано на слабую работу по руководству деятельностью советских и сельскохозяйственных органов, первичных партийных организаций колхозов и совхозов. Райкому партии, райисполкому поручено принять меры по безусловному выполнению планов и принятых социалистических обязательств на 1984 год и пятилетку в целом во всех отраслях народного хозяйства. Облисполкому поручено глубоко и систематически заниматься совершенствованием стиля и методов работы райисполкомов и кишлачных Советов, обеспечить усиление их влияния на решение государственных и социально-культурных задач.

Редакция рассчитывает и на ответ облисполкома, в адрес которого в статье прозвучала критика.

«СФЕРА УСЛУГ»

В передовой статье, опубликованной под таким заголовком 17 июля, критиковалась организация обслуживания покупателей в Ташкентском ГУМе.

Директор универмага Я. Ибрагимов признал очевидность фактов и подчеркнул, что все еще имеет место невнимательное отношение продавцов к покупателям.

Статья обсуждена во всех отделах с участием цеховых партийных, профсоюзных, комсомольских организаций и групп народного контроля. Кроме того — на общем собрании коллектива Ташглавуниверма́га.

Приняты дополнительные меры по улучшению культуры обслуживания. Усилена политико-воспитательная работа, проводится «День продавца». Ежедневно по внутреннему радио прослушивается информация на тему, как организовано обслуживание покупателей. Усилена действенность «Комсомольского прожектора» и стенной газеты «Колючка».

Для создания удобств покупателям на втором и четвертом этажах расширена торговая площадь по продаже кожгалантерейных изделий. В ковровом комплексе ГУМа также организована реализация кожгалантерейных изделий дорожного ассортимента.

СОВЕРШЕНСТВОВАТЬ МАРКСИСТСКО-ЛЕНИНСКОЕ ОБРАЗОВАНИЕ

К НОВОМУ УЧЕБНОМУ ГОДУ В СИСТЕМЕ ПОЛИТИЧЕСКОЙ И ЭКОНОМИЧЕСКОЙ УЧЕБЫ

Всестороннее развитие личности, формирование у каждого члена общества марксистско-ленинского мировоззрения является целью и непременным условием совершенствования развитого социализма. «Строить новый мир, — отметил товарищ К. У. Черненко на февральском (1984 г.) Пленуме ЦК КПСС, — это значит неустанно заботиться о формировании человека нового мира, о его идейно-нравственном росте. Именно под этим углом зрения, как известно, рассмотрел вопросы идеологической, массово-политической работы июньский Пленум ЦК. В соответствии с его установками партия будет добиваться, чтобы эта работа полностью отвечала характеру больших и сложных задач совершенствования развитого социализма».

Выполняя решения XXVI съезда партии, июньского (1983 г.) Пленума ЦК КПСС, партийные организации улучшают идейно-воспитательную работу среди трудящихся, их политическую и экономическую подготовку. Происходящие здесь изменения характеризуются повышением научного уровня занятий, более активным изучением произведений К. Маркса, Ф. Энгельса, В. И. Ленина, укреплением связи учебы с жизнью. В работе школ и семинаров важнейшее место занимает изучение концепции развитого социализма, материалов Пленумов ЦК КПСС, положений и выводов, содержащихся в выступлениях Генерального секретаря ЦК КПСС, Председателя Президиума Верховного Совета СССР товарища К. У. Черненко. Рабочие, колхозники, специалисты и руководящие кадры различных звеньев народного хозяйства изучают вопросы ускорения научно-технического прогресса, реализации Продовольственной и Энергетической программ СССР, экономии и бережливости, совершенствования хозяйственного механизма и управления.

В соответствии с требованиями июньского Пленума ЦК КПСС осуществляется более дифференцированный подход к организации учебы различных категорий трудящихся. Усиливается практическая направленность политического и экономического образования. Расширяется число слушателей, принимающих непосредственное участие в массово-политической работе, обосновании встречных планов и лицевых счетов экономии, в подготовке конкретных предложений по повышению эффективности производства.

В то же время недостатки, имеющиеся в организации и содержании политической и экономической учебы, преодолеваются медленно. Для части занятий характерны академизм, бесстрастное просветительство. В экономическом образовании занятия подчас превращаются в разновидность производственных совещаний. В результате снижаются интерес к учебе, сила ее воспитательного воздействия.

В наступающем 1984/85 учебном году партийным организациям предстоит обеспечить более полную реализацию установок XXVI съезда партии, июньского (1983 г.), февральского и апрельского (1984 г.) Пленумов ЦК КПСС о формировании научного, марксистско-ленинского мировоззрения, нового типа экономического мышления у коммунистов и беспартийных, о повышении их трудовой, общественно-политической активности.

Политическое и экономическое образование в новом учебном году имеет свои особенности. Наша страна выходит на завершающий этап одиннадцатой пятилетки. Важно усилить влияние учебы на отношение слушателей к труду, развитие социалистического соревнования, применение эффективных методов интенсификации производства, на выполнение обязательств по сверхплановому росту производительности труда и снижению себестоимости продукции, на успешное проведение широкомасштабного экономического эксперимента.

Большие и ответственные задачи возлагаются на пропагандистов в связи с подготовкой к очередному XXVII съезду КПСС, на котором предстоит принять новую редакцию Программы партии и определить основные направления экономического и социального развития страны. Особое внимание в ходе учебы необходимо уделять вопросам совершенствования развитого социализма, межнациональных отношений, политической системы нашего общества, возрастания руководящей роли партии и углубления социалистической демократии как единого закономерного процесса. Надо более убедительно раскрывать огромную жизненную силу и величие социалистического строя, присущую ему социальную справедливость.

Новый учебный год по времени совпадает с подготовкой к 40-летию Победы советского народа в Великой Отечественной войне 1941—1945 годов. Пропагандисты призваны широко разъяснять всемирно-историческое значение победы советского народа, миролюбивую внешнюю политику Коммунистической партии и Советского государства, их постоянную заботу об укреплении экономического и оборонного могущества нашей Родины. Надо умело использовать юбилей великой Победы в патриотическом, интернациональном воспитании людей.

В условиях ощутимо возросшей военной опасности, обострения противоборства двух противоположных общественно-политических систем важно раскрывать подлинные причины возрастания международной напряженности, настойчиво разоблачать агрессивную, антинародную сущность империализма, воинствующий курс американской администрации на конфронтацию, на подрыв военно-стратегического равновесия сил, мировое господство.

Необходимо на занятиях широко показывать коренные преимущества реального социализма, его социальные и духовные ценности, давать достойный отпор идеологическим диверсиям империализма против СССР и других стран социализма. При изучении любого учебного курса нужно аргументированно вскрывать реакционную сущность буржуазной идеологии, разоблачать фальсификации политики КПСС. В содержании этой работы очень важно широко использовать материалы состоявшегося 12—14 июня 1984 года в Москве Экономического совещания стран —членов СЭВ на высшем уровне.

В новом учебном году в системе партийной учебы и экономического образования в основном сохраняются учебные курсы, рекомендованные после XXVI съезда КПСС. Их программы переработаны с учетом требований июньского, февральского и апрельского Пленумов ЦК КПСС, обогащены положениями и выводами, содержащимися в выступлениях товарища К. У. Черненко. Учебный процесс должен быть организован так, чтобы изучение марксистско-ленинской теории и политики КПСС органически сочеталось с приобретением навыков умелого применения полученных знаний в трудовой и общественно-политической деятельности.

Первое занятие во всех формах учебы рекомендуется провести по теме «Высокоэффективный труд, успешное завершение пятилетки — патриотический долг каждого, всех трудовых коллективов». Оно должно помочь слушателям лучше уяснить ход выполнения решений XXVI съезда партии и последующих Пленумов ЦК КПСС, народнохозяйственного плана 1984 года и одиннадцатой пятилетки в целом, социалистических обязательств трудовых коллективов.

В идейно-политическое воспитание нового пополнения партийных рядов важный вклад призваны внести **школы молодых коммунистов**. Занятия в этих школах помогут кандидатам в члены КПСС и молодым коммунистам глубже усвоить программные документы, ленинские принципы партийного строительства, закономерность возрастания руководящей роли партии, уставные обязанности коммуниста.

В некоторых партийных организациях по-прежнему есть потребность в организации **политшкол**. В новом учебном году занятия в этих школах будут проводиться в основном по вопросам внутренней и внешней политики КПСС. Примерные темы для занятий и материалы к ним будут публиковаться в журнале «Агитатор».

Особое внимание партийные комитеты должны обратить на организацию и обеспечение работы **школ основ марксизма-ленинизма**. В них следует вовлекать коммунистов, не имеющих достаточной подготовки по истории КПСС, основам марксистско-ленинской философии, политэкономии, научному коммунизму. Эти школы помогут также в усвоении основ коммунистической нравственности, научного атеизма.

Значительная часть слушателей системы партийной учебы будет пополнять свои теоретические знания в **школах научного коммунизма**. Их программы охватывают широкий круг актуальных проблем экономической, социальной, внешней политики партии, идеологической борьбы двух мировых систем, развития социалистической демократии и другие. Для работников школ и профессионально-техничес к и х училищ подготовлена новая программа «Реформа общеобразовательной и профессиональной школы — составная часть совершенствования развитого социализма». Эта программа поможет педагогическим кадрам глубже изучить политику партии в области народного образования, задачи практической перестройки советской общеобразовательной и профессионально-техничес к о й школы.

Предстоит значительно повысить качество работы **школ партийно-хозяйственного актива**. Главная задача здесь в том, чтобы в процессе самообразования, коллективного обсуждения актуальных вопросов теории, политики и практики каждый слушатель овладевал наукой управления, воспитания масс, ленинским стилем работы.

Больше внимания следует уделить развитию **школ идеологического актива**. Улучшение учебы заместителей секретарей партийных организаций и других категорий слушателей должно оказать непосредственное воздействие на решение поставленной товарищем К. У. Черненко в речи перед рабочими московского металлургического завода «Серп и молот» задачи «перенести центр идеологических усилий в трудовой коллектив, в первичную партийную организацию». Организуя занятия по курсу «Вопросы теории и методов идеологической работы КПСС», необходимо обеспечить широкое изучение практического опыта.

В новом учебном году дальнейшее развитие получит изучение марксистско-ленинской теории по **индивидуальным планам, а также в теоретических и философских (методологических) семинарах**. Надо добиваться, чтобы при выборе тем для самостоятельной работы полнее учитывались профессиональные интересы и характер общественно-политической деятельности специалистов. Необходима организация квалифицированных консультаций для работающих по индивидуальным планам. Опыт убеждает, что работа методологических семинаров эффективна в тех случаях, когда за каждым из них закрепляется хорошо подготовленный консультант-философ.

В системе экономического образования основное внимание обучающихся сосредоточивается на изучении ключевых проблем повышения эффективности производства, роста производительности труда, более полного использования производственного потенциала, достижений науки и техники, совершенствования планирования и управления, внедрения прогрессивных форм организации и стимулирования труда, проведения экономического эксперимента. Важно систематически знакомить трудящихся с патриотическими починами и инициативами передовых коллективов, активно включившихся в борьбу за успешное выполнение и перевыполнение заданий одиннадцатой пятилетки.

В школах коммунистического труда целесообразно привлечь внимание рабочих и колхозников к таким актуальным курсам, как «Научно-технический прогресс и экономика», «Коллективные формы организации труда. Бригадный хозрасчет», «Коллективный подряд на селе», «Ручной труд — на плечи машин», и другим. Занятия помогут работникам массовых профессий глубже познать существо и особенности применения новых форм организации труда, активнее включиться в выявление и использование внутренних резервов повышения эффективности производства.

В школах конкретной экономики специалисты народного хозяйства, руководители подразделений предприятий и колхозов могут избрать для изучения курсы «Научно-технический прогресс и эффективность производства», «Экономический механизм АПК», «Передовой опыт экономии и бережливости» и другие, рекомендованные на одиннадцатую пятилетку. В учебном процессе этих школ следует уделять больше внимания активным методам проведения занятий, развитию у слушателей умения анализировать хозяйственную деятельность, выявлять внутренние резервы экономического роста, обосновывать принимаемые решения, вести воспитательную работу в трудовом коллективе.

В экономических семинарах для работников министерств, ведомств, НИИ и КБ, руководителей предприятий и организаций наряду с рекомендованными ранее вводятся новые курсы «Хозяйственный механизм: экономический эксперимент в промышленности» и «Развитие хозяйственного механизма в строительстве». Курс, учитывающий отраслевые особенности проведения экономического эксперимента, подготовлен для работников сферы бытового обслуживания населения. Изучение новых курсов может быть также организовано в школах конкретной экономики и школах партийно-хозяйственного актива. Учебные программы и материалы по этим курсам публикуются в «Экономической газете».

В новом учебном году **комсомольское политическое просвещение** нацеливается на реализацию требований постановления ЦК КПСС «О дальнейшем улучшении партийного руководства комсомолом и повышении его роли в коммунистическом воспитании молодежи», осуществление установок и рекомендаций, содержащихся в речи товарища К. У. Черненко на Всеармейском совещании секретарей комсомольских организаций. В различных формах комсомольской политучебы юноши и девушки смогут пополнить свои знания по истории ВЛКСМ, основам коммунистической морали, вопросам социалистического образа жизни, международного молодежного движения и идеологической борьбы. Целесообразно расширить контингент комсомольцев, обучающихся в формах массовой политической и экономической учебы.

Эффективность, качество и авторитет партийной учебы и экономического образования, ответственное отношение коммунистов, всех трудящихся к занятиям во многом зависят от **партийного руководства** этим участком работы. В ходе подготовки к началу занятий предстоит немало сделать по формированию школ и семинаров с учетом потребностей трудящихся в знаниях, их интересов. Необходимо осуществлять действенный контроль за содержанием занятий.

В руководстве политической и экономической учебой центральное место занимает работа с **пропагандистскими кадрами**. Это один из самых многочисленных отрядов идеологического актива партии, насчитывающий около 2,5 млн. человек. Постоянная забота об улучшении информирования, создании условий для творческой работы пропагандистов — одна из важных обязанностей партийных комитетов. Следует с учетом накопленного опыта и дальше совершенствовать теоретическую и методическую подготовку пропагандистов на двухнедельных курсах, повышать качество работы постоянно действующих семинаров при райкомах и горкомах партии, школ пропагандистов на предприятиях. Заслуживает широкого распространения практика проведения отделами партийных комитетов, профсоюзными и хозяйственными органами отраслевых семинаров пропагандистов-экономистов, а также их обучения на базе институтов повышения квалификации.

Предстоит повысить роль **университетов марксизма-ленинизма** в подготовке пропагандистских кадров, активизировать деятельность их заочных отделений. ЦК компартий союзных республик, крайкомам и обкомам партии надо улучшить отбор слушателей, рекомендуемых для учебы на пропагандистских отделениях университетов марксизма-ленинизма. Здесь должны обучаться коммунисты, обладающие способностями к пропагандистской работе.

В совершенствовании стиля политической и экономической учебы в соответствии с требованиями июньского (1983 г.) Пленума ЦК КПСС особое место отводится **методическому обеспечению занятий**. Пропагандисты нуждаются в рекомендациях по применению активных форм и методов учебы. Эту задачу обязаны решать прежде всего Всесоюзный дом политического просвещения при ЦК КПСС, дома политического просвещения ЦК компартий союзных республик, крайкомов и обкомов партии. Важно систематически выявлять и распространять лучший опыт работы пропагандистов по усилению воздействия занятий на повышение общественно-политической активности обучающихся, укрепление дисциплины и организованности. Заслуживает широкого распространения практика обмена пропагандистским опытом на примере работы базовых школ, организация теле- и радиошкол пропагандистского мастерства.

Пропагандисты и слушатели вправе рассчитывать на постоянную помощь печати, телевидения и радио. Журналы «Партийная жизнь», «Политическое самообразование», «Агитатор», «Экономическая газета», а также другие центральные общественно-политические, отраслевые и научные издания, республиканские, краевые, областные, городские и районные органы печати, местные радио и телевидение призваны систематически готовить материалы и передачи, рассчитанные на пропагандистов, слушателей и организаторов учебы.

Большое практическое значение имеет **координация деятельности** партийных комитетов, идеологических учреждений, хозяйственных, профсоюзных и комсомольских организаций, министерств и ведомств по обеспечению эффективной работы всех форм учебы. Важно добиться четкого распределения между заинтересованными организациями функций и ответственности по подготовке для пропагандистов и слушателей информационных, аналитических, методических материалов, по проведению совещаний, семинаров и курсов пропагандистов, осуществлению контроля за качеством занятий. В этом деле следует значительно повысить роль идеологических комиссий, методических советов, советов по экономическому образованию при партийных комитетах, министерствах, ведомствах и на предприятиях.

Своеобразным смотром готовности к новому учебному году станет проведение Дня пропагандиста. Повышение качества и эффективности марксистско-ленинского образования будет способствовать улучшению политического, экономического воспитания, мобилизации усилий коммунистов, комсомольцев, всех трудящихся на успешное выполнение народнохозяйственного плана 1984 года и одиннадцатой пятилетки в целом.

(«Правда» за 10 августа).

● УНИКАЛЬНЫЙ ЭКСПОНАТ ИСТОРИИ ●

60 ЛЕТ

БРАЛИ ВОДУ ИЗ КОЛОДЦА...

«Телеграмма. С.-Пет. Тел. агентство Хилково. 5 октября в присутствии военного министра, главного начальника Туркестанского края, членов центральной и местной администрации, представителей различных ведомств, коммерческого мира, при большом стечении туземного населения торжественно открыт «Романовский» канал для орошения 60 тысяч десятин в Голодной степи.

После молебствия военный министр и главный начальник края подняли первый щит головного шлюза».

«Биржевые ведомости», 1913 год.

Там же, в репортаже: «Заканчивая речь свою, г-н начальник края предложил пожелать здоровья всем потрудившимся на почве оросительных работ, всем без различия — от мала до велика, и в то же время помянуть добрым словом и вечной памятью всех, чьи кости легли в этих необозримых степях».

Сколько погибло — не сказано. Но известно, что «Романовский» канал строился 12 лет. Работы велись в основном вручную. И это в Голодной степи, где зарегистрирована температура плюс 48 градусов. Народная поговорка гласила: «В этой степи верблюд пройдет — ноги обожжет, птица пролетит — крылья опалит».

А сколько безымянных холмиков осталось в степи во время строительства «Кауфманского» канала, начатого в 1872 году. Шестьдесят тысяч дехкан и каторжан за шесть лет провели канал длиной всего в 13,5 км. Умер генерал-губернатор, приостановились работы, и оросительная река превратилась в высохший арык. Напрасными оказались труд людей, их жертвы. Не сбылась мечта...

«Орошение больше всего нужно и больше всего пересоздаст край, возродит его, похоронит прошлое, укрепит переход к социализму», — писал В. И. Ленин. 17 мая 1918 года он подписал декрет «Об ассигновании 50 миллионов рублей на оросительные работы в Туркестане и об организации этих работ».

К 1956 году в Голодной степи было освоено 200 тысяч гектаров, создано 18 совхозов и 126 колхозов. Значительно увеличилась урожайность, особенно хлопка. В некоторых хозяйствах собирали по 35 центнеров.

200 тысяч гектаров... Огромный край. Но это была лишь пятая часть Голодной степи.

XX съезд партии принял решение: «В целях дальнейшего значительного увеличения производства хлопка считать необходимым в короткий срок создать в стране крупнейший район хлопководства, для чего произвести необходимые работы по орошению и освоению плодородных целинных земель Голодной степи».

В октябре 1956 года, в 153 километрах от Ташкента на 58-м разъезде Среднеазиатской железной дороги появились первые палатки — начал создаваться аванпост наступления на целину, город Янгиер.

В Голодную степь приехали 12 тысяч добровольцев из различных уголков страны. Среди них был Таджикузи Балтабаев, ставший здесь Героем Социалистического Труда.

— Через три дня хотел сбежать, — рассказывает Таджикузи-ака. — Казалось, дождю не будет конца. Палатку то и дело срывало, и мы, двенадцать ферганцев, бегали за ней, спотыкаясь и падая в грязь. Да и работы по специальности не было.

Учителем я так и не стал. Пригодились знания шоферского дела, которые приобрел во время войны...

В 19 лет призвали Таджикузи в армию. Воевал на финляндском фронте. Когда до демобилизации оставалось несколько дней, началась Великая Отечественная война. Был кавалеристом, затем десантником в Феодосии, девять месяцев в истребительном отряде, действовавшем в тылу врага в Краснодаре вместе с партизанским отрядом «Овод», ранен при подрыве моста, пять месяцев в госпитале, 18 осколков в теле, медали «За оборону Кавказа», «За взятие Варшавы», ордена Красной Звезды, Отечественной войны I степени. Вот вехи фронтового пути Балтабаева. Не мог гвардии сержант при первых же трудностях сбежать. Ну, а минуты слабости, у кого их не бывает.

Уже через год за ударный труд коммунисту Балтабаеву была вручена награда — Почетная грамота Президиума Верховного Совета Узбекской ССР.

— Было это в августе, в День строителя, — продолжает Таджикузи-ака, — тогда в гости приехал отец. Он был рад за меня. «А ведь я приехал забрать тебя, сынок. Но вижу, что нашел ты свое место», — сказал тогда отец.

Балтабаев работал сразу на двух машинах, автоямобуре и автокране. До пятидесяти высоковольтных столбов за день устанавливала его бригада из передвижной механизированной колонны. И это в условиях, когда так заметет снег, что по несколько дней оставалась колонна посреди степи без связи и продуктов, а летом привозная вода в бочках буквально закипала. Не лучше была и та, что иногда находили в полузасыпанных колодцах-сардобах. А ведь когда-то они считались незаменимыми.

Когда Балтабаева представляли к званию Героя Социалистического Труда, то в отделе кадров с удивлением обнаружили, что он за десять лет не использовал ни одного отпуска.

— Со мной работали удивительные люди. Глядя на них, нельзя было трудиться спустя рукава, — говорит Таджикузи-ака. — Это электрик Володя Окунев, награжденный орденом Трудового Красного Знамени, такую же награду имеет начальник участка Николай Зотов, ордена Трудовой Славы III степени у нашего водителя Наркузи Юсупова, тракториста Убайдуллы Таджиева. Мы стали родными друг другу, как-никак больше 20 лет вместе.

Представители 62 национальностей приняли участие в орошении целинного массива. В ходе работ по освоению Голодной степи был применен комплексный метод строительства и освоения земель, при котором все виды работ выполнялись силами одной организации. Такой организацией стало территориальное управление «Голодностепстрой», награжденное в 1966 году орденом Трудового Красного Знамени. Шесть его ведущих специалистов удостоены звания лауреатов Ленинской премии, 13 целинников являются Героями Социалистического Труда.

Принципиально новые организационные и технические решения по мелиоративному строительству приняты за основу при освоении Каршинской степи, низовий Амударьи, зоны Каракумского канала в Туркмении, Явано-Обикийской долины Таджикистана, Северо-Крымского и Каховского массива Украины, Поволжья, Полесской низменности в Белоруссии.

Об огромной значимости комплексного метода наступления на целинные массивы пишут в книге отзывов музея истории орошения и освоения Голодной степи иностранные специалисты.

«На примере освоения Голодной степи мы видим преимущества социализма перед капитализмом. Передаем дружеский привет от итальянских коммунистов.

Лука Паволини, Франсо Приско».

«От имени Международной комиссии по ирригации и дренажу хочу выразить признательность. Преобразование этой степи показывает всему миру, что может сделать человек, который умеет использовать науку и технику, и который знает, для кого он это делает. Это пример для всех, кто работает для улучшения условий жизни человечества.

Доктор Милош Голы. Чехословакия. Президент МКИД».

«Делегация Ганы находится под большим впечатлением от программы освоения Голодной степи. Ваш опыт — достойный пример для подражания, который вдохновит нас в нашей работе.

Делегация министерства сельского хозяйства Ганы».

Сотни записей. Таджикузи-ака есть чем гордиться. За годы наступления на целину введено в эксплуатацию 315 тысяч гектаров новых земель, работают 56 совхозов, вода Сырдарьи идет по 600-километровым межхозяйственным каналам, в числе которых Южный Голодностепский имени А. Саркисова.

— Кстати, 126-километровый канал имени Саркисова был построен всего за два года, — подсказал Балтабаев во время осмотра экспозиции музея. Усмехнулся, глядя на карту Янгиера: — А мой-то дом оказался на окраине. Когда запланировали его в 1957 году, то он находился в самом центре города... И еще деталь: когда беседовал со специалистами по орошению с Кубы, они спросили: «Почему ваш край называют Голодной степью?» Поначалу замешкался, а потом сказал: Янгиер в переводе с узбекского «новая земля», Гулистан — «городсад», Дустлик — «дружба». Все меньше остается земель, выжженных солнцем. И, пожалуй, вы уже не найдете такой колодец в степи, который видите на снимке в музее...

Т. НИЗАЕВ.
Спец. корр. «Правды Востока».

г. Янгиер.

ВОСКРЕСНЫЕ ШАХМАТНЫЕ ВЕЧЕРА

Раздел ведет кандидат в мастера У. ЭЛЬБЕКОВ

ОТКРЫТОЕ ПЕРВЕНСТВО

В республиканском шахматно-шашечном клубе началось открытое первенство, посвященное 60-летию образования республики и Компартии Узбекистана. В нем участвует рекордное число — около трехсот шахматистов Ташкента, Алма-Аты, Душанбе, Ашхабада, Фрунзе, Днепропетровска, Иркутска, Ужгорода, Самарканда, Бухары, Чирчика и других городов. Турнир проводится по швейцарской системе. Состоится одиннадцать туров. Цвета Узбекистана защищают молодые мастера С. Загребельный из Чирчика, бухарец С. Галахов, всего более ста пятидесяти шахматистов.

Открытое первенство продлится до 25 августа. Сегодня играется третий тур.

НА КНИЖНУЮ ПОЛКУ

«Династия Агзамовых» — так называется книга кандидата исторических наук, члена союза журналистов СССР, мастера спорта по шахматам Мамаджана Мухитдинова, недавно выпущенная издательством «Ёш гвардия» на узбекском языке.

В первой главе интересного повествования ярко рассказывается о главе семейной династии — заслуженном враче республики Таджихоне Агзамове, большом друге и ученике первого чемпиона Узбекистана Азметдина Ходжаева, о его участии во многих крупных соревнованиях, сумевшем привить и своим детям любовь к шахматам.

В последующих трех главах раскрываются дарования сыновей Таджихона — первого международного гроссмейстера Георгия Агзамова, мастеров спорта Вячеслава и Валерия, которые внесли и вносят большой вклад в развитие шахматного искусства республики. Автор комментирует многие партии Агзамовых, сыгранные в разные годы на крупных республиканских, всесоюзных и международных соревнованиях.

ЮБИЛЕЙНЫЙ КОНКУРС

Пройдена первая половина шахматного марафона. Интерес к юбилейному конкурсу все возрастает: многие читатели просят и опоздавшим разрешить участвовать в соревновании. Жюри учло пожелание читателей: тут, кто по каким-то причинам не смог вовремя принять участие в юбилейном конкурсе, может включиться в него с одиннадцатого тура. Редакция учреждает дополнительные призы: участники, набравшие во второй половине соревнования наибольшее количество очков, будут награждены дипломами «Правды Востока».

ЗАДАНИЯ ОДИННАДЦАТОГО ТУРА

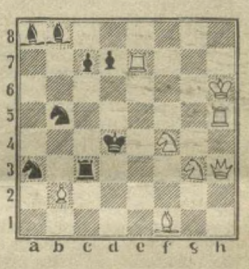

Мат в два хода (3 очка).

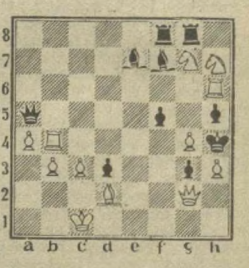

Мат в три хода (4 очка).

Редактор **Н. Ф. ТИМОФЕЕВ.**

РЕСПУБЛИКА ОТ КРАЯ И ДО КРАЯ

НИЧТО НЕ ЗАБЫТО

ЯНГИЮЛЬ. (Общ. корр. А. Межиновская). К 40-летию Победы в школе № 3 имени Гоголя открылась комната боевой славы. На ее открытие приехали мальчишки военных лет, которые в грозные годы войны ушли на защиту любимой Родины. Гости побывали и в классах, где были проведены уроки мужества.

Много сил и старания приложила к оформлению комнаты учительница, ветеран народного образования, энтузиаст изучения родного края Екатерина Васильевна Скоробогатова. Создателем экспозиции был выпускник школы Виктор Григорьевич Шестаков. Им написана для комнаты и копия панорамы «Штурм Сапун-горы». Привлекают внимание экспонаты, рассказывающие о вкладе янгиюльских тружеников, отправлявших свою продукцию фронту.

СТРОИТСЯ ФАБРИКА

БЕРУНИ. (Соб. корр.). Почти два года прошло со времени пуска Беруний-ской ткацкой фабрики. Немало суровья выпущено за это время. Но пряжа доставляется издалека. Скоро и эта проблема решится. В городе строится прядильная фабрика, которая в достатке будет снабжать сырьем ткачей. К концу года прядильная фабрика должна вступить в строй и выдать первую продукцию.

НА АЛТАЙ И САХАЛИН

ТЕРМЕЗ. (Соб. корр.). Тысячу тонн арбузов и дынь лучших сортов отгрузили кооператоры Сурхандарьи труженикам Кемерово. Продукция бахчеводов на пути в Алтайский край, Омск, Москву, на Сахалин. Всего предстоит доставить по этим трассам 22 тысячи тонн арбузов и дынь.

В Новосибирск, Иркутск, Ленинград отгружены яблоки, выращенные в садвинсовхозе «Сарыасия». Из этого и других хозяйств будет отправлено еще 700 тонн плодов.

МЕЖЗАВОДСКОЙ САНАТОРИЙ

КАТТАКУРГАН. (Общ. корр. В. Попондопуло). Трехэтажное здание, построенное в городе по заказу хлопкозавода, станет рабочей здравницей нового типа. По решению горсовета в нем разместится межзаводской санаторий. Уже в этом году в нем поправят свое здоровье около пятисот рабочих, инженеров, техников заводов и фабрик города. Такой санаторий имеет преимущества перед заводскими и фабричными. Здесь сосредоточены лучшие специалисты-медики. Путевка для лечения и отдыха в течение 24 дней пациентам обходится всего в 15 рублей.

КТО ЗАКАЗЫВАЕТ МУЗЫКУ

● ВНИМАНИЕ: ПРОБЛЕМА!

Кур не было. Ароматы томящихся шашлыков не щекотали ноздри посетителей ташкентского кафе «Дилором». Дирекция кафе, руководствуясь принципом «не хлебом единым», делала упор на пищу духовную.

В углу зала, сверкая надраенными тарелками, творил свою «отбивную» ударник. Алым печным пламенем отсвечивал корпус гитары. Словно закипающий чайник, рокотал микрофон.

«Шеф-повар» по духовной пище в «Дилороме», руководитель музыкантов Сулейман в отличие от официантки Шурочки заказы принимал любые. Хотите — про вино, хотите — про любовь. Желающим — из Есенина, любителям — из Мигули.

Подвыпивший гражданин пожелал окунуться в «Три колодца». Уважили — выплеснули их в зал. Популярный шлягер щедро сдобрили импровизацией — пряной, подобно отсутствующему в меню салату «ачикчучук». Подвыпившему гражданину пришлись по вкусу эти острые, сочные вариации.

Другой гражданин, напротив, остался недоволен. О вкусах, как известно, не спорят. И когда гражданин забрался на эстраду, чтобы лично показать, как надо петь, Сулейман с ним спорить не стал. Гостю помогли повернуться лицом к залу, вежливо поддержали под локоток, чтоб не ушибся о микрофон. Поскольку музыканты не были знакомы с его репертуаром, гость снисходительно разрешил исполнить в качестве аккомпанемента что-нибудь по их усмотрению. Закончив, он долго хлопал себе в ладоши, и музыканты вместе с ним...

Готовность ансамбля удовлетворять все требования гостей была поистине удивительна. Но еще более удивительное открылось, когда проникли в сулеймановскую «кухню» поглубже. Оказалось, работающий изо дня в день в кафе ансамбль вовсе там и не работал. Никаких трудовых соглашений между дирекцией кафе и музыкантами не было. И оплаты тоже. По ведомости никто из участников ансамбля ничего не получал.

— Что же, Сулейман, за «спасибо»?

— Вот именно,— согласился руководитель коллектива. И выяснилось, что «спасибо» Сулейману от подвыпивших гостей имело вполне реальное денежное выражение. Настолько значительное, что хлопотать о сравнительно невысокой заработной плате оказалось, вроде бы даже неловко.

Итак, Сулейман и его музыканты были довольны. Гости кафе довольны. Администрация — тоже. Кого же и что может не устроить в этом союзе?

Все это могло быть действительно смешно, если бы не было, как говорится, грустно. Как стало возможным, что целый коллектив музыкантов в течение определенного времени играл в кафе, не имея на то законных оснований?

Желание директора кафе С. Сайдахметова иметь свой ансамбль понятно, оно совпадает с мнением многих директоров предприятий общественного питания: по их подсчетам, без оркестра выручка падает процентов на пятьдесят. Значит, голосуя рублем за оркестр, посетители демонстрируют стремление не только вкусно поужинать, но и послушать музыку. И потанцевать. И вообще интересно провести время.

Оставим в стороне юридическую сторону дела, хотя случай в кафе «Дилором», конечно же, вопиющий. Ну, а во многих других кафе и ресторанах — там, где музыканты все же имеют определенный статут? Или где музыкальный фон создает мощная установка — как, например, на крыше гостиницы «Ташкент»? Шум винтового самолета на старте 120 децибелов, а современной рок-группы —127. Вредная для здоровья граница шума—90. И все же порой думаешь: пусть они играют громче. В противном случае можно разобрать слова. А это еще вреднее...

В Ташкенте более пятнадцати ресторанов, не считая кафе, в которых работают инструментальные ансамбли — целая армия музыкантов. Но до сих пор их репертуар никем не направляется. Есть, правда, несколько коллективов, подчиненных «Узбекконцерту», — в «Ташкенте», «Ленинграде», «России». Здесь и класс исполнителей выше— в основном профессионалы. И программы просматриваются художественным советом. В ресторане «Ленинград» нам показали репертуар на четырех листах из семи разделов. Однако даже они часто играют по заказу.

В большинстве же ансамблей — любители. Репертуар их формируют, к сожалению, вкусы подвыпивших заказчиков.

В Москве, Ленинграде, Киеве, Минске, Риге и многих других городах страны руководство этой сферой культурного обслуживания осуществляют объединения музыкальных ансамблей — ОМА. Большую работу проводит ОМА в Алма-Ате. «Несколько лет назад — рассказывают его руководители,— мы сделали первые попытки разнообразить музыкальное «меню» ресторанов: хотелось сделать отдых людей интереснее, содержательнее. Наряду с инструментальными ансамблями появились варьете, настоящие эстрадные программы. Они разнообразны. В них заняты профессионалы, имеющие известность, имя. И, естественно, уровень исполнения высок. Все это благоприятно влияет на обстановку в кафе или ресторане. Оправдывает себя такая форма отдыха и в финансовом отношении».

Можно много рассказывать о ресторанах Прибалтики. Даже в маленьких городах есть возможность привлечь к выступлениям артистов театров, филармоний, концертных организаций, представителей эстрадной самодеятельности. Но при одном условии — если есть кому привлекать. Если есть единый координирующий центр, который будет формировать репертуар, заниматься проблемами коллективов — как творческими, организационными, так и техническими, бытовыми, заботиться о том, чтобы сделать каждое кафе или ресторан не похожим на другие. Сейчас репертуар в «Ташкенте» и «России», «Гулистане» и «Шодлике» совершенно безлик. Почему в том же «Ленинграде» не услышишь песен о городе-герое? В «Саехате» — гитарных переборов и замечательных туристских песен?

На днях директор кафе «Дилором» сообщил нам, что отказался от услуг инструментальной группы Сулеймана — сейчас здесь играет другой коллектив. Но решает ли это проблему в целом?

Разговор об организации объединения музыкальных ансамблей поднимался уже не раз. Неоднократно выступали по этому поводу органы печати республики. Существует решение Министерства культуры Узбекской ССР, направленное на улучшение идейно-художественного уровня и качества исполнения репертуара эстрадных ансамблей в кафе и ресторанах республики, в котором также говорится о необходимости организации ОМА.

Никто не оспаривает права посетителей выбирать для себя ту или иную музыку. Речь — об определении эстетических и нравственных критериев того, что выплескивается с эстрады в зал.

Пока же музыку заказывают нередко те, кто готов оплатить свой дурной вкус наличными.

Вл. ЛАПИН.
Заместитель председателя секции эстрадно-циркового искусства Узбекского театрального общества.
Т. КУЛЕВАС, Г. ФИГЛИН.
Спец. корр. «Правды Востока».

БИОНИКА В ХИРУРГИИ СЕРДЦА

ЗАРЕГИСТРИРОВАНО НАУЧНОЕ ОТКРЫТИЕ

9 августа в Государственном комитете СССР по делам изобретений и открытий зарегистрировано научное открытие в области физиологии сердечно-сосудистой системы человека. Ученые выявили механизм работы аортального клапана сердца и на его основе создали оригинальный отечественный биологический протез.

Открытие сделано учеными Всесоюзного научного центра хирургии АМН СССР и МВТУ имени Баумана — профессорами Б. А. Константиновым, В. М. Сагалевичем, кандидатами медицинских наук С. Л. Дземешкевичем, А. С. Ивановым, кандидатом технических наук Н. Н. Завалишиным.

— Уже более двадцати лет, как хирурги имеют возможность исправлять различные пороки сердца путем имплантации искусственных клапанов взамен пораженных тем или иным воспалительным процессом, — сказал в беседе с корреспондентом ТАСС заведующий отделом хирургии сердца ВНЦХ АМН СССР Б. А. Константинов. — В настоящее время предложено около трехсот различных моделей искусственных заменителей клапанов. Несмотря на то, что они помогают больным людям вести нормальный образ жизни после операции, эти клапаны требуют серьезного отношения из-за опасности развития целого ряда грозных осложнений, связанных с тем, что организм не полностью принимает искусственный материал. Поэтому в Советском Союзе, как и за рубежом, были разработаны биологические протезы, исключающие возможность возникновения тромбоэмболических осложнений и разрушений клапанов в результате воздействующей на них гемодинамической нагрузки.

До настоящего времени считалось, что аортальные клапаны представлены в организме только тремя створками, которые осуществляют основную замыкательную функцию. В результате большого цикла исследований было доказано, что створки аортального клапана, являясь основным замыкательным элементом, выполняют в то же время функцию подчинения. Основная механическая и гидравлическая нагрузка уменьшается на створки за счет естественного упругого каркаса стенок аорты. Открытие этого механизма функции аортального клапана легло в основу создания оригинального отечественного биологического протеза клапанов сердца, который как по своему строению, так и по функции максимально приближен к естественному.

Создание такого клапана позволило оперировать больных, страдающих врожденными и приобретенными пороками сердца, в тех ситуациях, когда использование механического клапана невозможно. В настоящее время во Всесоюзном научном центре хирургии выполнено более трехсот имплантаций такого биологического протеза. В течение более чем шестилетнего наблюдения эти пациенты ведут нормальный образ жизни, не нуждаются в специальных препаратах, понижающих уровень свертывающих факторов крови в организме. По своим гидравлическим свойствам созданный клапан превосходит ранее применяемые в клинической практике протезы.

Зарегистрированное сегодня открытие имеет большое значение и для изучения механизма функций самой сердечной мышцы и других клапанов сердца. Оно лежит в основе дальнейших поисков ученых.

Память. Фото Р. ГАЛИЕВА.

ПОГОДА НА НЕДЕЛЮ

13 — 19 АВГУСТА

В Каракалпакской АССР и Хорезмской области в начале недели температура ожидается ночью 15—20, днем 30—34 градуса, в дальнейшем воздух прогреется до 33—38 градусов. На остальной территории республики в течение недели температура существенно меняться не будет, хотя будет несколько прохладнее, чем в первой декаде августа. Ночью температура будет 17—22, днем в пределах 32—37 градусов. В Кашкадарьинской, Сурхандарьинской областях и в пустынной зоне республики ночью 19—24, днем 34—39. Средняя за неделю температура будет несколько выше обычной.

* * *

Сегодня днем по КК АССР и Хорезмской области ожидается переменная облачность, местами небольшой дождь. Ветер северо-западный 9—14 м/сек., температура 27—32 градуса.

По остальной территории Узбекистана небольшая облачность, без осадков. Ветер северо-западный 9—14 м/сек., температура 31—36 градусов, по югу до 38.

В Ташкенте малооблачно, ветер западный, температура 34—36 градусов.

СПРАВКИ

ЦИРК

В 12.00, 16.00, 19.30 **выступления артистов зарубежного цирка «ИНТЕРЦИРК-84».**

ТАШКЕНТСКИЙ ФАРМАЦЕВТИЧЕСКИЙ ИНСТИТУТ
25 августа в 10.00
В актовом зале института (ул. Кафанова, 35)
ПРОВОДИТ ТРАДИЦИОННУЮ ВСТРЕЧУ выпускников института 1959 г.
За справками обращаться по адресу: 700081, г. Ташкент, Чиланзарский район, ул. М. Бабаева, 1, кв. 41. Шарафутдинова С. М.

Коллектив Ташкентского института народного хозяйства выражает искреннее соболезнование главному бухгалтеру института Р. М. Казаровой по поводу кончины ее матери **ТУНЕЕВОЙ Вартетер Саркисовны.**

Коллектив треста «Узбекгидроэнергострой» выражает соболезнование начальнику отдела А. О. Рейтаровской в связи со смертью ее матери **РЕЙТАРОВСКОЙ Галины Васильевны.**

Коллектив студии «Узбектелефильм» выражает глубокое соболезнование директору съемочной группы И. В. Гаврилюк в связи с кончиной ее отца **БОЛБАТА Виктора Александровича.**

ТЕЛЕФОНЫ РЕДАКЦИИ: ✦ Заместители редактора—33-10-48, 33-72-77; ✦ ответственный секретарь — 33-24-68; ✦ секретариат—33-34-75; ✦ ОТДЕЛЫ: писем трудящихся и массовой работы—33-15-20; пропаганды марксистско-ленинской теории и коммунистического воспитания — 32-57-15; партийной жизни и местной печати — 33-41-47; советского строительства и быта — 33-14-75; промышленности, капитального строительства, транспорта, связи и торговли — 33-16-38; сельского хозяйства — 33-44-92; науки, школ и вузов — 32-57-13; внутренней информации, военно-спортивный — 33-81-29; литературы и искусства — 32-54-81; прием объявлений — 33-81-42.

✦ СОБСТВЕННЫЕ КОРРЕСПОНДЕНТЫ: в Ташкенте — 33-42-92; Нукусе — 2-64-52; Андижане — 4-21-22; Бухаре — 3-13-55; Гулистане — 2-28-94; Джизаке — 3-22-63; Термезе — 31-45; Намангане — 6-60-90; Самарканде — 4-14-72; Ургенче — 6-30-73; Фергане — 5-16-19.

НАШ АДРЕС: 700000, Ташкент-П, ул. Ленина, 41.

Р. 08377. Ордена Трудового Красного Знамени типография издательства ЦК Компартии Узбекистана, г. Ташкент. Индекс 64572. Изд. № 484. 1 2 3 4 5 6 7 8 9 10 11 12