Пролетарии всех стран, соединяйтесь!

ПРАВДА ВОСТОКА

ГАЗЕТА ИЗДАЕТСЯ С АПРЕЛЯ 1917 ГОДА

ОРГАН ЦК КОМПАРТИИ УЗБЕКИСТАНА, ВЕРХОВНОГО СОВЕТА И СОВЕТА МИНИСТРОВ УЗБЕКСКОЙ ССР

№ 215 (20588) • Среда, 19 сентября 1984 года • Цена 3 коп.

БОЛЬШЕ ХЛОПКА РОДИНЕ!

СВОДКА

о ходе заготовок хлопка в республике на 18 сентября (первая колонка—заготовлено за день, вторая — с начала сезона, третья — в том числе машинного сбора за день, четвертая — с начала сезона (в процентах к плану).

Ферганская	2,01	12,66	—	—
Андиканская	1,60	10,81	—	0,01
Бухарская	1,27	9,48	0,02	0,05
Навоийская	0,96	7,38	—	—
Сурхандарьинская	1,12	7,36	0,05	0,07
Наманганская	1,22	6,65	0,01	0,02
Кашкадарьинская	0,62	5,04	—	—
Самаркандская	0,84	4,09	—	—
Ташкентская	0,54	2,65	0,12	0,15
Хорезмская	0,78	2,54	—	—
Каракалпакская АССР	0,44	2,17	—	—
Сырдарьинская	0,17	0,81	—	—
Джизакская	0,08	0,41	—	—
По Узбекистану	0,95	5,90	0,02	0,03
в том числе тонковолокнистого:				
Наманганская	1,76	8,64	—	—
Сурхандарьинская	1,18	8,17	—	—
Навоийская	1,13	4,61	—	—
Бухарская	0,93	4,27	—	—
Кашкадарьинская	0,38	1,74	—	—
По Узбекистану	0,92	5,83	—	—

СОБРАНИЕ ПАРТИЙНОГО АКТИВА

Состоялось собрание партийного актива Сурхандарьинской области. Его участники обсудили задачи областной партийной организации по выполнению постановления ЦК КПСС «О дальнейшем улучшении партийного руководства комсомолом и повышении его роли в коммунистическом воспитании молодежи». С докладом выступил первый секретарь обкома партии А. Каримов.

На собрании говорилось о большом вкладе, который вносит молодежь в развитие производительных сил области. Вместе с тем отмечалось, что уровень партийного руководства комсомолом еще не отвечает предъявляемым требованиям. Намечены меры, направленные на успешное выполнение задач, выдвинутых в постановлении ЦК КПСС, в выступлении товарища К. У. Черненко на Всеармейском совещании секретарей комсомольских организаций. Особое внимание уделено участию молодежи в соревновании за достойную встречу 60-летия Узбекской ССР и Компартии Узбекистана.

На собрании выступил второй секретарь ЦК Компартии Узбекистана Т. Н. Осетров.

(УзТАГ).

ЮБИЛЕЮ РЕСПУБЛИКИ — РЕКОРДНЫЙ УРОЖАЙ

ВСЕ МЫ — ХЛОПКОРОБЫ!

На всю республику прозвучал депутатский клич. Обращение подписали признанные мастера хлопкового дела, колхозники и рабочие совхозов, хлопкоочистительных заводов, водители хлопкоуборочных машин и автомобилей, бригадиры и звеньевые, представители всех отраслей хлопкового комплекса, все тринадцать — депутаты Советов разных звеньев от кишлачного до Верховного Совета СССР. Они выступили в печати с призывом ко всем народным избранникам республики активизировать свое личное участие в организации хлопкоуборочной кампании 1984 года.

Высокая государственная озабоченность депутатов за результаты хлопковой страды понятна и своевременна. Она вызвана глубоким чувством ответственности людей за дела в республике в преддверии празднования 60-летия Узбекской ССР и Компартии Узбекистана. Она объясняется той важной миссией, возложенной на депутатов партией, решениями апрельского (1984 г.) Пленума ЦК КПСС. Это прежде всего забота о плане хлопкозаготовок, о том, чтобы сдержать слово, данное Родине. «Беспокойство, даже, если хотите, тревога за государственный план не должны оставлять нас ни на минуту... За всякий срыв, за любые недоделки, допущенные в этом году, спрос должен быть строже, чем когда-либо», — сказал на апрельском Пленуме ЦК партии Константин Устинович Черненко. Эти слова обращены к каждому советскому человеку, на каком бы участке он ни трудился.

ЦК Компартии Узбекистана одобрил обращение депутатов. XVI пленум ЦК КП Узбекистана вдохновил коммунистов, всех трудящихся республики на большую работу по наведению повсеместно образцового порядка, бескомпромиссную борьбу с недостатками. Хлопкоуборочная кампания — серьезный экзамен на идеологическую зрелость, организованность, дисциплину. Судьба ее в руках умелых организаторов производства, руководителей всех звеньев, коммунистов, партийного, советского, профсоюзного и комсомольского актива. Это главное дело сельских райкомов партии, первичных парторганизаций. Это забота всех трудящихся республики. Здесь с особой яркостью должны проявиться прочность смычки город — село, дружба рабочего класса и крестьянства.

«В преддверии славного праздника — 60-летия Узбекской ССР и Компартии Узбекистана — трудовые коллективы и их партийные организации, — сказано в обращении, — демонстрируют сплоченность, растущую силу и решимость встретить юбилей республики яркими трудовыми победами. И первой среди этих трудовых побед по значимости станет выполнение высоких социалистических обязательств по заготовкам хлопка: мы должны собрать и заложить в надежные закрома шесть миллионов тонн сырца».

Призвать более чем сто тысяч народных депутатов Узбекистана определить свое место в битве за высокий урожай — значит найти и место каждому избирателю, направившему депутата в свой Совет. Депутат Совета представляет власть народную. В интересах власти поднять всех сегодня на решающую борьбу за шестимиллионотонный хирман. Хлопковый конвейер заработал. Его должны характеризовать дисциплина, организованность и порядок, четкое взаимодействие всех звеньев, высокая ежедневная выработка, отменное качество конечного продукта —волокна, отличное обслуживание всех участников страды. Так определили общие задачи депутаты. От того, как будут действовать депутатские посты, постоянные комиссии и исполкомы, группы народного контроля и члены «Комсомольского прожектора», будет во многом зависеть бесперебойное функционирование хлопкового конвейера.

Главное — добиться, чтобы после успешного опадания листьев в работу включились все хлопкоуборочные машины. И задача партийных комитетов, хозяйственников, депутатских групп и постов—добиться, чтобы быстро устранялись задержки из-за поломок, чтобы не простаивала ни одна машина из-за нерадивости механика или плохой работы ремонтной службы. Чтобы каждый из водителей был вовремя накормлен, напоен, успел отдохнуть до новой смены. Бесперебойная работа механиков-водителей и их машин — залог успеха.

Без внимания партийного, профсоюзного, депутатского глаза не должны остаться сборщики, чей труд трудно переоценить. Нужно создать им все условия для высокопроизводительного сбора и отдыха. Кухня, полевой стан, организация труда и отдыха — вот основной круг проблем всех организаторов работы на полях. А в редакционной почте, к сожалению, все еще встречаются жалобы на неподготовленность полевых станов. А ведь это второй дом, а на период уборочной—первый для хлопкороба, всех сборщиков.

С первых дней страды возросла забота партийных комитетов, исполкомов, депутатских комиссий за работу заготовительных пунктов и хлопкоочистительных заводов в новых условиях, когда впервые прием урожая будет вестись не только по валу, но, главное, по волокну. 1.772 тысячи тонн — это волокно, которое мы должны сдать государству в этом году. Таким образом, расширился, углубился круг забот, в том числе и депутатских формирований, за дела перерабатывающей и заготовительной отраслей, за то, чтобы наладить действенный контроль за соблюдением интересов государства и хозяйств при приемке, хранении и переработке урожая.

В стороне от страды не останется никто. Заботы работников органов торговли, здравоохранения, общепита, службы быта — особого рода. Главное за ними — высокообразцовое обслуживание хлопкоробов. Среди них тоже есть депутаты и посты, и народные контролеры. Их дело — добиться такого обслуживания, чтобы не было нареканий.

Если все организовать образцово, то и потерь урожая не будет. Контроль в страду — это и средство, и метод. Нет такого участка, включая и работающие детали самой хлопкоуборочной машины, которые бы не нуждались в повседневном контроле. «Доверяй — проверяй» — лозунг деловой, необходимый. Каждый день страды — это трудовой подвиг огромной массы людей. Организация соревнования, трудового соперничества—вопрос основной. Суметь этот процесс поднять до высот энтузиазма, массового героизма — задача почетная, важная. И к этой работе партийным комитетам и исполкомам, общественным организациям, всем коммунистам, депутатам надо подходить не только бережно, но и продуманно, планово.

Необходимо привлечь к ней многотысячную армию пропагандистов, агитаторов, политинформаторов, весь идеологический актив, привести в действие весь арсенал средств и методов воздействия на умы и сердца людей. Особая ответственность возлагается на печать, радио и телевидение. Чтобы ни один росток народной инициативы не заглох, не получив огласки, больше того — распространения.

«Хлопок — любовь и гордость наша, наш интернациональный долг», — тепло и ответственно пишут в обращении народные депутаты. Страна получит столько хлопка, сколько мы обещаем. Порукой тому — наша честь, наше умение работать, наше умение держать слово. «Сегодня мы все — хлопкоробы!» — наш призыв, наш лозунг, узбекистанцы.

РЕСПУБЛИКАНСКИЙ ПРЕСС-ЦЕНТР СООБЩАЕТ:

● ДЖИЗАК

Первым в совхозе имени Саркисова Дустликского района машинную уборку начал передовой бригадир Рустам Ахтанкулов. Всего в этот день на полях работало 12 хлопкоуборочных машин.

Машинная уборка началась и в Арнасайском районе. Здесь к ней одновременно приступили три совхоза — имени маршала Тимошенко, имени маршала Конева, имени Ю. Фучика.

● НАМАНГАН

Получив с каждого из 30 гектаров вновь освоенных адырных земель по 23 центнера хлопка, годовое задание выполнило звено А. Рахимова из колхоза «Москва» Чартанского района. Весь урожай хлопка сдан первым сортом.

● АНДИЖАН

В Ярбашинском кишлачном Совете Андижанского района организован ударный отряд. В его составе 24 депутата. Иркиной Акилова, Максудахон Ганимирзаева, Яркиной Ибрагимова ежедневно собирают по 80—100 килограммов хлопка, а до конца страды обещают сдать на хирман по 9—10 тонн сырца.

● ТЕРМЕЗ

Приступили к машинному сбору механизаторы Джаркурганского и Гагаринского районов. 17 сентября на полях области работало 246 хлопкоуборочных машин. Каждой собрано по 3 тонны хлопка-сырца. Наращивают темпы механики-водители Шерабадского района. Здесь каждой машиной собрано в среднем по 5,5 тонны сырца. На полях района работает 35 машин.

● БУХАРА

Во всех колхозах и совхозах Гиждуванского района организованы централизованные кухни. Например, в колхозе имени К. Маркса ежедневно для сборщиков готовится 1.350 порций различных блюд. 4 повара освободили от приготовления обедов более 50 хлопкоробов.

● НУКУС

Более 200 тружениц Турткульского района в честь 60-летия образования республики и Компартии Узбекистана решили за сезон собрать по 11—15 тонн хлопка. В трудовом соперничестве лидируют многотысячницы П. Байменова и Д. Нуруллаева из колхоза имени Димитрова.

Машинная уборка хлопка началась в колхозе «Кызыл Октябрь» Кумкурганского района. Механизаторы всех 14 агрегатов ведут ее по четкой технологии: бункер — тележка — заготпункт. Выгрузить 280 тонн сырца — таково обязательство Худояра Джураева.

Фото И. ХОДЖАЕВА (УзТАГ).

ИДЕТ ДЕФОЛИАЦИЯ

СВОДКА

о ходе дефолиации хлопчатника в республике на 18 сентября

(первая колонка — обработано за день, вторая — с начала сезона—в процентах к плану)

Ташкентская	5,2	114,0
Джизакская	9,4	88,6
Сырдарьинская	9,2	71,2
Каракалпакская АССР	12,8	56,7
Андижанская	7,6	48,8
Сурхандарьинская	7,4	44,0
Бухарская	6,2	35,0
Наманганская	6,3	30,0
Хорезмская	8,7	26,3
Самаркандская	4,5	15,9
Навоийская	4,9	12,9
Ферганская	2,7	12,8
Кашкадарьинская	2,5	9,7
По Узбекистану	6,7	46,7

РАВНЕНИЕ НА ПРАВОФЛАНГОВЫХ!

● Первой в Кумкурганском районе выполнила план заготовок хлопка бригада Героя Социалистического Труда Абдугаффара Ходжаназарова. С каждого из 50 гектаров получено по 28 центнеров сырца. Передовой коллектив полон решимости до конца страды довести отдачу каждого гектара до 50 центнеров.

● Механизатор из совхоза имени Ленина Эшим Курбанов собрал машиной за день 11 тонн хлопка. По 7,5—8 тонн на счету механиков-водителей Мурадали Кудратова из совхоза имени Нуриддина Мурадова, Анарбая Турдыбаева и Иргаша Ачилова из совхоза имени Саркисова Дустликского района.

УРОЖАЙ В АРЫКЕ

ВНИМАНИЮ РУКОВОДИТЕЛЕЙ НАМАНГАНСКОГО ОБЛАСТНОГО УПРАВЛЕНИЯ СЕЛЬСКОГО ХОЗЯЙСТВА

У центральных ворот наманганского хлопкоочистительного завода № 3/4 я встретил грузчика завода Эргашбая Нугманова с фартуком. Он металлическим крючком «удил» из арыка хлопок.

— Велик улов?

— 10—15 килограммов ежедневно собираю, — ответил он.

Столько сырца ежедневно теряется только на протяжении примерно километра пути тележек с хлопком. В чем дело?

Ответ на этот вопрос можно получить, побывав на хлопкоочистительном заводе.

Мы встретились с директором предприятия Абдуллой Ганиевичем Ганиевым. Шел прием сырца. Не тратя лишних слов, Абдулла Ганиевич приглашает подойти к одной из тележек, на которой продукция, поступающая из бригады Мамаджана Ташпулатова колхоза имени Ахунбабаева Наманганского района. Доставил хлопок тракторист Шахобжон Халиков. Сетка на прицепе — сплошные дыры. Прорехи размером в пятнадцать—двадцать сантиметров. А ведь Шахобжон не новичок, на тракторе работает шесть лет. Должен же он хорошо знать, какой ценой достается «белое золото» земледельцам.

Спрашиваем: как все же он, тракторист со стажем, загрузил сырец в неисправную тележку?

— А это не моя тележка.

— А трактор?

— Трактор мой.

— Почему же он неисправен? Почему подтекает масло?

Ганиев поясняет:

— Такой трактор мы вправе не пускать на территорию завода.

Толку от Халикова мы так и не добились.

А может, причина в том, что тракторист — работник МХП — является подрядчиком и, по существу, освобожден от ответственности за урожай: знай вози, а что и как—дело не мое?

Однако как мог допустить погрузку сырца в неисправный прицеп бригадир Мамаджан Ташпулатов или замещающий его член коллектива?

Нет и не может быть никому оправдания в этой ситуации.

Каждый день в книгу замечаний заносят такие факты: боковины брезента на прицепе не укреплены, из-за чего возможны большие потери при транспортировке, из картера большинства тракторов течет масло. Есть случаи, когда доставляют хлопок с повышенной влажностью. Эти сигналы остаются без реакции.

И возят по-прежнему Саттар Узаков, доставивший хлопок из бригады Алибая Асракулова (совхоз «Самарканд»), Джалалитдин Исмаилов — из бригады Хакима Джалалова (колхоз «Ленинград» Наманганского района), многие другие. По существу, за день так и не довелось увидеть хотя бы одну тележку, оборудованную как полагается, хотя бы один исправный трактор — почти у каждого под «брюхом» приспособлены полиэтиленовые пленки, наполненные отработанным маслом. Да и используется транспорт нерационально.

— Например, 9 сентября, — отмечает весовщик завода Закиржан Имамалиев, — на завод прибыло 17 «караванов». Десять из них — с одной тележкой...

В заводской лаборатории, куда мы вошли вместе с начальником заготовок Алимджаном Ибрагимовым, нам показали журнал возврата сырца. До одиннадцати и более процентов влажности при норме восемь содержится в некоторых партиях сырца из третьей и десятой бригад колхоза имени Ахунбабаева, шестнадцатой — колхоза имени XXII партсъезда, двенадцатой, пятнадцатой и двадцать пятой — колхоза «Ленинград» Наманганского района. Причем некоторые бригады хитрят: сырой хлопок укладывают на дно тележки, укрывая его сухим. Не все благополучно и с чистотой сырца. Отдельные партии, доставляемые на завод, превышают установленную норму по засоренности в четыре и более раза. В сырце — песок, земля, галечник.

* * *

Директор завода продемонстрировал работу своего изобретения — простого, но оригинального устройства, которое позволяет «улавливать» наиболее крупные камни, попадающиеся в сырце.

— Вот этот камень, — говорит директор, взвешивая на ладони солидный булыжник, — если бы дошел до джинной пилы, мог вызвать пожар...

Каким же образом в сырец попал такой камень? Ведь идет ручной сбор. Прием, как правило, должен проходить на чистой площадке или прямо в прицеп.

Один такой камушек по весу равен урожаю четырехпяти кустов хлопчатника. Но ведь в нынешнем году расчет с хозяйствами будет вестись по количеству и качеству полученного хлопкового волокна, что полностью исключит возможность «выкрутиться» за счет припрятанного в тележке влажного сырца, какого-либо балласта. Кроме того, заготовка сырца ведется отдельно по хозяйствам. Итоги года красноречиво засвидетельствуют, кто и как поработал. Поэтому надо шире вести воспитательную работу на местах, убеждать, что бессмысленно «утяжелять» сырец таким образом.

Разумеется, отдельные негативные явления не могут зачеркнуть героического труда тысяч людей. Растут бунты на приемных пунктах. Набирает силу завод. В коллективе широко развернулось социалистическое соревнование за достойную встречу 60-летия республики и Компартии Узбекистана. Каждую неделю здесь подводят итоги соревнования. Победителю вручают денежную премию.

На заводе № 3/4 в авангарде идет бригада, руководимая Насимом Каримовым. Хорошо трудятся джинщик Хамидхон Рахманов, прессовщик Усманжон Ортыков, подавальщик сырца Валихон Алиханов. Коллектив уже отправил текстильным предприятиям страны более 300 тонн первосортного волокна нового урожая.

— С хорошим настроением идем мы навстречу славному юбилею, — говорит главный инженер завода Олимжон Ходжиев, — и очень хотелось бы, чтобы и наши партнеры ощутили всю полноту ответственности за конечный результат.

Каждый год мы, что называется, затовариваемся семенами. Это нередко грозит остановкой производства. Вот и сейчас еще в самом начале заготовок хлопка на заводе скопилось около тысячи тонн семян, а вывозить их смежники не спешат...

Да, к сожалению, не все подготовились надлежащим образом к началу «белой страды». Главный технолог наманганского «Заготхлопкопрома» Маматхон Джаббарович Джаббаров предъявляет серьезные претензии к коллективу научно-производственного объединения «Сигнал». Дело в том, что на хлопкоочистительных предприятиях области 45 приборов ВХС для определения влажности хлопка-сырца неисправны, что сильно затрудняет организацию приемки поступающего с нарастающими темпами сырца. С мая хлопкоочистители просят прислать специалистов для ремонта этих приборов. Но тщетно. «Сигнал» молчит.

В. ВОРОХОВ.
Соб. корр. «Правды Востока».
Наманганская область.

Праздник юного спорта

Яркий праздник юного спорта пришел на гостеприимную землю Узбекистана. Посланцы всех союзных республик, Москвы, Ленинграда собрались на XVII Всесоюзную спартакиаду школьников. Главный рекорд этого большого смотра — массовость. Свыше 30 миллионов мальчишек и девчонок, стартовавших на всех этапах спартакиады, приобщились к источнику здоровья и бодрости. Новые возможности развития физической культуры и спорта открывает школьная реформа, в которой проявилась отеческая забота Коммунистической партии и Советского правительства о юном поколении.

Чувства благодарности за эту заботу участники спартакиады выразили и словами, идущими от самого сердца, и букетами цветов, которые легли 18 сентября к подножию памятника Владимиру Ильичу Ленину.

Затем представители всех делегаций направились по Аллее парадов к могиле Неизвестного солдата и возложили венки к Вечному огню, зажженному в память о тех, кто добыл Победу в Великой Отечественной войне. Славному 40-летию этой Победы посвятили юные свою спартакиаду.

Десятки тысяч ташкентцев, гостей заполнили трибуны стадиона «Пахтакор». На зеленом поле выстроились колонны сборных команд союзных республик, Москвы, Ленинграда, которые участвуют в турнирах по 28 видам спорта.

С напутствием к спортсменам-школьникам обратились заместитель Председателя Совета Министров Узбекской ССР С. У. Султанова, летчик-космонавт СССР дважды Герой Советского Союза Б. В. Волынов.

Словно эстафету, ведущую к новым вершинам, передают хозяева предыдущей спартакиады флаг, реявший над стадионами Литвы. Алое полотнище вздымается на флагштоке, звучит Государственный гимн СССР. Бурными аплодисментами встречают трибуны и колонны спортсменов факел, зажженный от Вечного огня. Его несет призер XVII спартакиады ташкентец Хамракул Маматкулов.

Председатель всесоюзного оргкомитета спартакиады заместитель министра просвещения СССР Ф. Е. Штыкало объявляет праздник юного спорта открытым.

— Добро пожаловать, друзья! Успехов вам в учении и в спорте! — гостей приветствует девочка, имя которой звучит, как название цветка, — Лола. Право стать символической хозяйкой спартакиады получила ученица пятого класса школы № 231 Лола Садыкова.

Выступления идут на фоне своеобразного экрана, образованного радугой разноцветных флажков. Возникают очертания Страны Советов, из всех уголков которой собрались участники этого праздника, слова «Ленин», «партия», «комсомол». Изображение государственного флага и герба Узбекской ССР, цифра «60» символически рассказывают о славном юбилее республики и Компартии Узбекистана, к которому приурочена спартакиада.

Нынешний смотр поможет проложить новые пути развития массовой физической культуры, открыть новые возможности гармонического, всестороннего развития юного поколения строителей коммунизма.

На торжественном открытии спартакиады присутствовали секретарь ЦК Компартии Узбекистана И. Г. Анисимкин, заместитель Председателя Совета Министров Узбекской ССР М. Т. Турсунов, заместитель Председателя Совета Министров Азербайджанской ССР Ф. Г. Ахмедов, ответственный работник ЦК КПСС В. И. Киселев, секретарь ЦК ВЛКСМ Д. А. Охромий, заместитель председателя Спорткомитета СССР А. И. Колесов, министры просвещения, председатели спорткомитетов союзных республик.

Т. ГОЛУБКИНА,
Е. ЕФИМОВ.
Корр. УзТАГ.

МЕЖДУНАРОДНЫЙ СИМПОЗИУМ

В Ташкенте 18 сентября открылся VI международный симпозиум по теории информации. В течение пяти дней видные ученые и специалисты в области кибернетики обсудят вопросы, связанные с методами теории информации, кодированием и обработкой изображений, передачей данных на расстояние.

(УзТАГ).

СЕЛЬХОЗМАШИНАМ — ВЫСОКОЕ КАЧЕСТВО

В Ташкенте 18 сентября открылась Всесоюзная научно-техническая конференция на тему «Повышение агротехнических показателей, технического уровня и качества сельхозмашин в условиях зоны орошаемого земледелия». В ней принимают участие ученые Москвы, Ленинграда, многих союзных республик.

В широком круге вопросов, рассматриваемых конференцией, одно из центральных мест занимают проблемы, связанные с созданием новых высокопроизводительных механизмов, позволяющих с минимальными затратами труда вести работы по уходу и уборке сельскохозяйственных культур. Большое внимание уделяется вопросам дальнейшей механизации хлопководства. В частности, рассматриваются пути быстрейшего совершенствования хлопкоуборочной техники, в том числе предназначенной для съема сырца тонковолокнистых сортов.

(УзТАГ).

НА ПРОМЫШЛЕННУЮ ОСНОВУ

Проблемы дальнейшей интенсификации производства фруктов, винограда, картофеля, овощных и бахчевых культур обсуждены на республиканском семинаре-совещании, состоявшемся 18 сентября в Научно-производственном объединении по садоводству, виноградарству и виноделию имени академика Р. Р. Шредера. Его участники сконцентрировали основное внимание на еще нерешенных вопросах, связанных с переводом этих отраслей на промышленную основу. В частности, указано на необходимость повысить темпы работ по сокращению доли ручного труда при выращивании сельскохозяйственных культур за счет создания новых и совершенствования уже имеющихся машин и механизмов.

(УзТАГ).

СОВЕЩАЮТСЯ СОЗДАТЕЛИ ЛЕКАРСТВ

В Самарканде 18 сентября открылось совещание экспертов стран СЭВ по теме «Разработка унифицированных методик создания фармакологических средств и разработка терминологического словаря». Его участники обменяются опытом создания новых лекарственных препаратов для лечения заболеваний печени, язвенной и других болезней. Совещание продлится до 20 сентября.

(УзТАГ).

ЗНАКОМСТВО С УЗБЕКИСТАНОМ

В Узбекистане находится делегация Демократической Республики Мадагаскар во главе с членом политбюро партии Авангард малагасийской революции, генеральным секретарем женской организации Мадагаскара Ортензией Ревелузон. Гости были приняты в Президиуме Верховного Совета Узбекской ССР, в Узсовпрофе, посетили Ташкентский филиал Центрального музея В. И. Ленина и ВДНХ Узбекской ССР, побывали в одном из колхозов Ташкентской области. Делегация познакомилась с условиями труда и быта рабочих и земледельцев.

(УзТАГ).

Коллектив колхоза «Кызыл Узбекистан» Яккабагского района неоднократно выходил победителем во Всесоюзном и республиканском социалистическом соревновании, награжден многими грамотами и дипломами, занесен в Книгу трудовой славы Узбекской ССР.

Недавно он снова признан победителем республиканского социалистического соревнования за успешное проведение зимовки скота, увеличение производства и заготовок продуктов животноводства в зимний период 1983-84 года и награжден Почетной грамотой ЦК Компартии Узбекистана, Совета Министров Узбекской ССР, Узсовпрофа и ЦК ЛКСМ Узбекистана. Успех достигнут благодаря умелому использованию орошаемой пашни, высокой дисциплине труда, применению передовой агротехники и созданию на этой основе надежной кормовой базы.

По-ударному работают сельчане и в нынешнем году. План сдачи государству мяса выполнен досрочно, годовой объем грубых кормов в хозяйстве запасли к 5 сентября первыми в районе, выше плановых другие показатели.

Ежедневно перевыполняет норму на уборке кукурузы передовой механизатор Абдираул Самадов (на снимке слева). Зеленая масса прямо с поля поступает на откормочную ферму. Старший скотник Эргаш Наркабилов умело ее использует, добивается сверхплановых привесов. Свежий, сочный корм охотно поедается бычками. Доволен главный зоотехник колхоза Абдимурат Махматкулов: привесы опять будут высокими.
Фото Ш. ШАРАПОВА (УзТАГ).

В РАВНЫХ УСЛОВИЯХ

Центральная усадьба — визитная карточка хозяйства. Площадь ее в колхозе «Кызыл Узбекистан» — почти пятьдесят гектаров. Улицы прямые и широкие. Красиво и добротно построены все здания, от правления до типовых жилых домов. Хорош и детский сад-ясли. Деревья, цветники, аллеи, площадка для игр — все ухожено, во всем чувствуется заботливая рука настоящего хозяина.

Но вот мы в поле. Земли здесь плодородием не отличаются, да и воды не хватает. Примерно такие же условия в большинстве близлежащих хозяйств.

С началом уборки хлопка забот в хозяйстве прибавилось: начинаются осенние хлопоты земледельцев. Нужно и запас кормов пополнить в оставшиеся погожие дни, убрать плоды и овощи, да и мало ли других забот в многоотраслевом хозяйстве?

Обычно в этот период и возникает напряжение в работе.

Здесь этого не чувствуется. Обязанности четко разделены, каждый — будь то главный специалист, бригадир или механизатор — отвечает за свой участок.

Также обстоит дело и на фермах. Их в колхозе четыре: две молочнотоварные, откормочная, на четвертой — мелкий рогатый скот и птица. Корма на всех фермах задаются только в переработанном виде.

На самой крупной размещены 250 коров швицкой породы. Здесь действует кормоцех. На другой — молочное стадо в 150 голов местной породы, нужное качество кормов обеспечивает кормокухня. Бычки на откорме, как и мелкий рогатый скот, получают пищу в запаренном виде.

Все поголовье, а особенно дойные коровы, обеспечено полноценным рационом высококачественных кормов на весь год. При стойловом содержании с мая до ноября скот получает в достатке зеленый корм — до 50 килограммов в день на голову. Зимой надои и привесы поддерживаются сочными кормами — силосом и полусахарной свеклой. Фуражная корова в этот период получает в день не меньше пятнадцати килограммов кормовых единиц, бычок на откорме — около двенадцати. На производство одного килограмма молока расходуется полтора килограмма кормовых единиц, мяса — около десяти.

Рационы для скота составляют с учетом многих факторов. Летом, например, охотно поедается богатый витаминами зеленый корм, продуктивность при этом остается довольно высокой. В холода требуется больше калорий. Но если зимой устанавливается теплая погода, что бывает нередко, можно менять рацион, уменьшая содержание сытных кормов, опять-таки без ущерба для продуктивности.

Однако делать все это можно только при наличии разнообразных высококачественных кормов. В колхозе накоплен немалый опыт рационального их использования. Здесь запасают комбикорм, силос, свеклу, травяную муку, сено люцерны, сенаж, солому и другие грубые корма, умело готовят кормосмеси и поддерживают хорошую продуктивность животных круглый год.

О молочном стаде заботятся особо. Коровы обязательно раздаиваются, группируются по продуктивности. По 12—15 килограммов молока надаивают ежедневно от каждой коровы коммунист, депутат областного Совета, наставник молодежи Малохат Шаназарова, комсомолки Каромат Турдыева и Фазилат Хакназарова. Много труда положили они, чтобы достичь таких результатов. Но и теперь не успокоились, ищут новые резервы. Шаназарова, как наиболее опытная — на ферме проработала уже 16 лет, — делится секретами профессии со вчерашними школьницами, помогает им крепче встать на ноги, почувствовать вкус к профессии. Те же К. Турдыева и Ф. Хакназарова еще недавно постигали азы мастерства, а сегодня на равных соревнуются с наставницей.

Ответственное дело — выращивание ремонтного молодняка — поручено телятнику Уруну Тангирову. Он обеспечивает среднесуточный привес 800 граммов, стопроцентную сохранность поголовья. Все 120 его питомцев чувствуют себя хорошо, поэтому к шестимесячному возрасту достигнут веса не меньше 150 килограммов.

С душой относятся к делу старшие скотники Нурали Ашуров и Эргаш Наркабилов. Первый обеспечивает высокие надои от каждой из 24 коров, второй с товарищами Юлчи Эшпулатовым, Абидом Бердыевым, Маматом Худайкуловым добиваются сверхплановых привесов 220 бычков на откормочной ферме. Не только у передовиков, но и у большинства людей этого колхоза есть одно очень важное качество: умеют работать, добиваться поставленной цели.

И опять возникает вопрос: как формируются эти качества сразу у многих?

ЗАБОТА О КАДРАХ

Надо сказать, что здесь всегда было благополучно с выполнением планов. Хозяйство и в прошлые пятилетки добивалось неплохих результатов по большинству показателей. Так что традиции серьезного, творческого отношения к делу крепкие. В каждой семье детям прививают любовь к сельскому труду, на этом строится воспитание и в школах.

Их в колхозе четыре. Последнюю, типовую на 600 учащихся, построили к нынешнему сентябрю. И в двух других появились новые учебные корпуса. Как правило, школьники принимают самое активное участие во всех сельхозработах — на ферме или в поле. Сейчас они с удовольствием помогают взрослым убирать богатый урожай хлопка. Семейные звенья Зухры Хайтовой, Шахрибони Шукуровой, Юлдуз Баратовой ежедневно сдают по 300—400 килограммов первосортного сырца. Работают легко, с подъемом, поэтому даже после очень напряженного трудового дня у всех хорошее настроение.

Немало способствуют этому полевые станы. Здесь налажено горячее питание, есть комнаты отдыха, за малышами присматривают заботливые няни. В некоторых бригадах для детей созданы условия не хуже, чем в стационарных детских учреждениях. Поэтому их родители не беспокоятся, работают с полной отдачей.

В хозяйстве нет проблемы кадров. Молодежь после школы большей частью остается в колхозе. Последние пять лет выделяются колхозные стипендии для обучения специалистов, нужных хозяйству. Чаще всего на учебу едут уже поработавшие в колхозе, поэтому учатся они с интересом, а потом умело применяют знания.

На территории колхоза нет больших приусадебных участков. Это один из путей экономии земельных ресурсов и в то же время забота о людях, о правильной организации их труда и быта. Ведь нередко бывает, что собственный огород привлекает слишком много внимания и сил, работник больше заботится о своих грядках, чем о колхозных. В то же время трудно представить подворье сельчанина без скота и птицы, сада и огорода.

Есть все это в каждом доме, но многие предпочитают больше поработать в бригадном подсобном хозяйстве. Это удобнее, ведь большую часть времени земледельцы в поле, а полевые станы стали для них действительно вторым домом.

Вот первая бригада. В коллективе 52 человека. Возделывают 100 гектаров хлопчатника и 17 — кормовой свеклы. При полевом стане корова с теленком, на огороде картофель, помидоры, бахча, лук — все для бесплатных обедов. И так в каждой бригаде.

Никто в хозяйстве на базар не ходит. Дело здесь не только в приусадебном участке. Любой из них может взять необходимые овощи на подсобном огороде в своей бригаде. А в прошлом году колхозники получили по два центнера зерна кукурузы на корм домашней живности. И в этом еще раз проявилась забота о каждом. Ощущая ее повседневно, люди убеждаются в неразрывности личных интересов с интересами коллектива, хозяйства. Так исподволь, но прочно воспитывается чувство хозяина и стремление быть причастным ко всему, чем живет коллектив. Если добавить к этому трудовые навыки, приобретенные с детства, и стремление совершенствовать свое мастерство в любимом деле, то и получится некий обобщенный социальный портрет труженика хозяйства. Во всяком случае, все эти качества в той или иной мере присущи любому члену этого колхоза.

ВСЕ НАЧИНАЕТСЯ В ПОЛЕ

Так и сказал мне председатель правления Зиядулла Бекназаров, когда речь зашла о продуктивности ферм. Здесь это правило усвоили накрепко и постоянно ищут новые резервы укрепления кормовой базы.

Она и сейчас позволяет успешно хозяйствовать. Из 500 гектаров поливной пашни, выделяемой ежегодно под кормовые культуры, почти 300 занимает люцерна, 160 — кукуруза. Под полусахарную свеклу отведено 30 гектаров. Эти культуры преобладают в рационе скота и являются основными в поддержании высокой продуктивности животных.

Надежным подспорьем стали зерновые колосовые. Озимую пшеницу сеют на 130 гектарах, ячмень — на 60-ти, тоже озимый. Это целесообразно — меньше воды тратится на поливы, и приходятся они на осень—весну, когда другие культуры не поливаются. Пшеница дает 45, ячмень — 35 центнеров с гектара. Имея кукурузное зерно, здесь производят собственные комбикорма. В прошлом году их заготовили 200 тонн, в нынешнем намечают запасти еще больше.

Севооборот в хозяйстве освоен полностью. Применяют совмещенные посевы, например, кукурузу со свеклой. Корнеплоды дважды на одном поле не сеют: резко снижается урожайность. А, например, хлопчатник дает особенно хороший урожай после зерновых. Потребляя мало влаги, они способствуют уничтожению многих сорняков, выгорающих на таких полях. Меньше становится вредителей и болезней.

Вспашку производят только двухъярусными плугами. Она получается глубокой, сорняки и вредители остаются под пластом, земля лучше отдыхает.

Вообще к поливному гектару относятся по-хозяйски. На территории колхоза не встретишь и клочка пустующей земли. Даже в садах между деревьями высажена тыква, культура неприхотливая и урожайная, годная в меню любой столовой, не говоря уже о кормовых достоинствах.

Нынешней зимой часть люцерников прошлых лет сильно пострадала от морозов. Сделав первый укос, эти карты вспахали, посеяли кукурузу. Сейчас бригада кукурузоводов Бекташа Джаббарова высокими темпами ведет уборку. Ожидают получить не менее 300 центнеров зеленой массы и около 35 — зерна с гектара. Немалая заслуга в этом поливальщиков Абдуалима Каххарова и Суюна Эгамбердыева, сумевших в условиях маловодья экономно распорядиться влагой. Механизаторы Байкабул Мейлиев и Урал Пардаев закрепили их успех, ударно поработав на обработке посевов. А Кузи Хаитову и Курбану Халиярову, тоже механизаторам, досталась самая благодарная работа — убирать урожай. И они не подвели: ежедневно выполняют норму на 130—140 процентов.

В этой же бригаде есть пятигектарный участок кукурузы со свеклой. С него собираются снять не меньше 50 центнеров зерна и 300 центнеров зеленой массы. А к ноябрю созреет свекла. Ее должно быть 300 центнеров на гектаре — таково обязательство коллектива.

На люцерниках за четыре укоса получили более 120 центнеров сена с гектара. Но это далеко не все, впереди еще полтора-два укоса. Силоса в хозяйстве заготовлено уже почти две трети годового объема, половина — травяной муки. Сверх плана припасено 83 тонны янтака, который охотно поедается животными с наступлением холодов. Корнеплодов, как и в прошлые годы, будет не меньше двух тысяч тонн. До начала уборки с каждого гектара предполагают получить еще до двухсот центнеров свекловичного листа, отличного зеленого корма.

Уже сейчас поливной гектар кормовых угодий дает два, а то и три урожая. Но это не предел. В ближайшие годы больше появится совмещенных посевов, внедрят и промежуточные. А чтобы пашня не оскудела, строго соблюдают чередование культур, каждый год на гектар вносят 15—20 тонн органики.

Представление о кормовой базе этого колхоза будет неполным, если не сказать о кормодобывающих звеньях. Они созданы на каждой ферме. Бригада кормодобытчиков представляет собой отдельное специализированное подразделение, производящее корма для всех ферм хозяйства. На этом ее функции кончаются. Звено же занимается заготовкой и приготовлением кормов для своей фермы круглый год. Заработки членов звена и годовые премии прямо зависят от количества и качества продукции, в производстве которой они принимают непосредственное участие.

ОБ УМЕНИИ СЧИТАТЬ

В марте 1976 года на счету хозяйства денег не было, долг государству составлял около двух миллионов рублей. И планы вроде бы выполняли, колхоз был скорее в передовых, чем в отстающих, во всяком случае в районных сводках не опускался ниже середины.

Но хозяйствовали иначе. Ссуды брать не стеснялись, надеялись выплатить их после сдачи государству годового объема продукции. Выплачивать-то выплачивали, да не полностью. А долг накапливался из года в год. И привычка выработалась вредная: не стеснять себя в средствах. Например, щедро оплачивали не всегда экономически оправданный труд привлеченных на уборку хлопка и другие работы.

В то же время плохо использовали собственные трудовые ресурсы. Продукции за один человеко-день вырабатывали едва на четыре рубля. Годовой доход составил 2.169 тысяч рублей, зарплата колхозников — 1.100 тысяч.

Экономический подъем хозяйства связывают с появлением нынешнего председателя Зиядуллы Бекназарова. Он настоял, чтобы первые же поступившие на счет хозяйства деньги за сданный хлопок были использованы на погашение долга. С тех пор колхоз обходится своими средствами.

И вот какие результаты. Если в 1975 году государству сдали 330 тонн молока, то в прошлом — 730 тонн, численность дойных коров увеличилась при этом всего на 60 голов. Выработка за один человеко-день возросла практически вдвое и составила 7 рублей 90 копеек. Годовой доход достиг 4.888 тысяч рублей, из них на зарплату колхозникам выплачено 2,500 тысяч. Все отрасли в хозяйстве рентабельны, на рубль затрат получено 1 рубль 31 коп. прибыли. И еще один важный показатель: колхоз всегда имеет на своем счету солидную сумму.

Нынче к началу сентября в активе хозяйства было 1.477 тысяч рублей. К концу года колхоз опять будет иметь на счету, по самым скромным подсчетам, не менее 4 миллионов рублей.

В хозяйстве научились считать, а значит — объективно оценивать состояние своей экономики, намечать верные пути ее укрепления. Это в общем-то и есть новый тип экономического мышления. Его бы пошире распространить, но пока в районе с этим не спешат. Более того, есть руководители, применяющие методы, ничего общего с экономическим мышлением не имеющие.

В прошлом году колхоз имени Энгельса закупил у населения 116 голов крупного рогатого скота и... сдал государству без откорма в счет собственного плана поставок мяса. Прямой ущерб хозяйству от этой «операции» составил 45.100 рублей. А ведь руководители хозяйства наверняка знали, что подобные действия — ни что иное, как одна из форм очковтирательства. То, что они дезорганизуют коллектив и не способствуют достижению настоящего успеха в работе, известно заранее. Хотелось бы задать другой вопрос: кто понес за это ответственность?

Тут опять напрашивается сравнение. Колхоз «Кызыл Узбекистан» тоже закупил в прошлом году у населения 60 голов молодняка средним весом 250 килограммов. За шесть месяцев откорма бычки достигли высшей упитанности — не менее 400 килограммов каждый и были сданы на мясокомбинат. Хозяйство получило более 6.000 рублей чистой прибыли.

Вывод из этого сравнения следующий. Почерк хозяйствования вырабатывается годами, корни его порой значительно глубже, чем кажется на первый взгляд. Сказывается здесь и сила инерции, не позволяющая многим руководителям и специалистам перестроить работу так, как этого требует XVI пленум ЦК КП Узбекистана. Пора более решительно действовать в этом направлении. Главное — найти конкретные причины, порождающие бесхозяйственность, приписки и очковтирательство, и избавиться от них. Строже надо спрашивать и с руководителей, помня о том, что руководитель — всегда пример для подчиненных. Эту задачу прежде всего должны решать партийные организации, опираясь на Советы и комсомол, на весь актив.

И еще об использовании земель. Средняя урожайность кормовых культур в колхозе «Кызыл Узбекистан» сравнительно невысока. Но дело в том, что здесь даже при острой нехватке поливной воды гектар дает два, а то и три урожая. Отсюда обилие и разнообразие высококачественных кормов, стабильные надои и привесы.

ЕСЛИ ПОДОЙТИ ПО-ХОЗЯЙСКИ

Не случайно колхоз оказался в долгах. Дисциплина труда была понятием скорее условным, чем реальным. Даже среди руководителей среднего звена находились такие, которые путали колхозное добро с собственным. А можно ли в таких условиях требовать хорошей и честной работы от рядовых колхозников?

Оценив обстановку, новый председатель предложил собрать общее собрание колхозников. Разговор состоялся принципиальный. Установили норму рабочих дней за год. Женщинам, многодетным особенно, отдельно. Не выполнившие ее теряли частью, а то и полностью, годовую премию. Решили строго контролировать расход кормов, минеральных удобрений, горюче-смазочных материалов и запчастей, других материально-технических ресурсов.

Следующий шаг — добились своевременного исполнения принимаемых решений. Здесь пришлось приложить немало усилий членам правления, партийной организации, всему активу. Выяснилось, что часть руководителей — заведующие фермами, бригадиры — не смогла перестроить работу с учетом новых требований. Пришлось их заменить. Животноводческие коллективы, часть полеводческих бригад возглавили коммунисты, колхозные активисты. Работать стало легче, настроение людей улучшилось.

Постепенно менялось и отношение к труду. Здесь свою роль сыграла правильная организация соревнования. В нем участвуют все работающие. Доярки, сборщики хлопка, овощей и фруктов, кормозаготовители подводят итоги через 10 дней. Механизаторы — по этапам работ. Хлопководческие бригады соревнуются во время уборки урожая и по итогам года. Денежные премии, ценные подарки, вымпелы, флаг трудовой славы особенно важны, если вручаются на людях, в торжественной обстановке. Здесь устная благодарность, высказанная в адрес хорошего работника, важна и для него, и для коллектива — дается общественная оценка трудовым достижениям.

Вот здесь самое время подробно рассказать о руководителе хозяйства. Зиядулла Бекназаров — коренной земледелец, настоящий хозяин. За его спиной суровое военное детство без родителей. Он работал на многих колхозных должностях, был на комсомольской и партийной работе. На предыдущем посту директора садвинсовхоза «Яккабаг» он получил знак «Отличный работник пищевой промышленности СССР». В числе наград — два ордена Трудового Красного Знамени, орден Дружбы народов, много медалей и грамот. Был делегатом XX съезда Компартии Узбекистана, член обкома и райкома, депутат областного Совета. За всем этим — годы труда и учебы, постоянная работа над собой.

Бекназаров считает, что неудачи многих хозяйств в животноводстве объясняются тем, что их руководители не уделяют должного внимания главной задаче: производству продукции. А потом, пытаясь сохранить престиж, стремятся выполнить план любой ценой. И начинаются закупки продукции на стороне, приписки и другие нарушения.

— Руководитель должен видеть перспективы своего хозяйства, искать пути успешного продвижения к ним, — считает З. Бекназаров.— Тогда и усилия всего коллектива будут плодотворными, всем будет интересно работать.

В том, что в его колхозе это именно так, мы уже убедились. Работают, не считаясь со временем. В бригадах и на фермах знают, что в случае необходимости председатель всегда поможет. Но и по пустякам не обращаются, стараются сначала сделать все в пределах своей компетенции.

Он всегда остается председателем. Как-то во время учебы в Ташкентской высшей партийной школе поехал со своей группой помочь в уборке хлопка в Пахтааральский район. В одном из дворов увидел крупную породистую корову. Поинтересовался, какие удои. Оказалось — 20 килограммов в сутки. Поначалу не поверил, стал спрашивать, чем кормят. Хозяин повел к винограднику, и здесь в междурядьях Бекназаров увидел огромные корнеплоды — полусахарную свеклу.

Будучи директором садвинсовхоза, сам убедился, что это отличный корм для молочного скота. За несколько лет с его помощью средний годовой надой удалось поднять с 1.300 до 3.000 килограммов.

— Мы работаем в зоне так называемого рискованного земледелия и должны быть готовы к любым капризам погоды, любым неожиданностям. Иначе какая-то из них сможет свести на нет усилия всего коллектива, — говорит он и приводит пример.

Нынче водообеспеченность земель в хозяйстве составила всего 47 процентов. Из-за этого в августе-сентябре не хватает зеленых кормов. За август по сравнению с прошлым годом — водообеспеченность была 60-процентной — надои снизились на 20—30 килограммов от коровы. Теперь, чтобы сохранить продуктивность на уровне прошлого года, придется увеличить в рационе долю свеклы и комбикорма. Для этого нужно дополнительно 200 тонн корнеплодов и 80 — концентратов. Не будь в хозяйстве запасов кормов, производство молока неизбежно снизилось бы, что обычно и бывает во многих хозяйствах. Но здесь не ищут возможности сослаться на «объективные» причины в случае неудачи, а стараются их предусмотреть и свести на нет последствия.

ПРОБЛЕМЫ ИЛИ РЕЗЕРВЫ?

Этот вопрос правлению колхоза приходится решать почти ежедневно. Но есть случаи, когда он по нескольку лет остается нерешенным. Например, увеличение производства кормов сдерживается нехваткой воды. Так будет еще несколько лет, пока мелиораторы не завершат строительство Кызылсуйского и Гисаракского водохранилищ. Но это проблема действительно по объективным причинам.

А вот другая. Жилые дома для колхозников строит кооперативное объединение при районном межколхозном строительном управлении. Согласно договорам, в год должно сдаваться 8—10 домов. Но за последние восемь лет МСУ ни разу не выполнило договорных обязательств. В прошлом году сданы всего два дома.

Еще проблема — качество. Четыре из построенных домов аварийные, семь лет в них никто не живет. Такая же история с полевым станом стоимостью более ста тысяч рублей. Стены его разошлись, крыша провалилась. И здесь строители не хотят отвечать за свой брак.

Свои резервы в колхозе используют умело. По районному плану улучшения породности швицкая порода скрещивается с местной. Благодаря стараниям зооветеринарной службы на первое сентября от сотни коров получено по 80 телят улучшенной породы, а — для сравнения — в колхозе имени Энгельса — 54.

Один из лидеров районного соревнования хлопкоробов бригада Усмана Саттарова взяла предъюбилейное обязательство получить по 50 центнеров хлопка с гектара и успешно его выполняет. Уже заготовлено более двух третей планового объема сырца.

Семенной хлопок сорта «108-Ф» элита и суперэлита колхоз выращивает для всего района. Это тоже резерв урожайности. План его заготовок, а также по овощам будет выполнен к 60-летию республики и Компартии Узбекистана.

* * *

Не часто встретишь многоотраслевое хозяйство, в котором все отрасли приносят прибыль. Колхоз «Кызыл Узбекистан» добился этого. Ценность его опыта в том, что коллектив, работая в равных со всеми условиях, получил лучшие результаты, сумел правильно использовать резервы, решить проблемы, характерные для многих подобных хозяйств.

В. СТЕПАНОВ.
Спец. корр. «Правды Востока».

● ЗВЕНЬЯ ПРОДОВОЛЬСТВЕННОЙ ПРОГРАММЫ ●

Решения XVI съезда КПСС — в жизнь!

ТРУД И ВДОХНОВЕНИЕ НА ФЕРМАХ И ПОЛЯХ

ПЕРЕДОВОЙ ОПЫТ КОЛХОЗА «КЫЗЫЛ УЗБЕКИСТАН» ПО УВЕЛИЧЕНИЮ ПРОИЗВОДСТВА ПРОДУКЦИИ ЖИВОТНОВОДСТВА

КАК ВЫПОЛНЯЮТСЯ РЕШЕНИЯ XVI ПЛЕНУМА ЦК КОМПАРТИИ УЗБЕКИСТАНА

Идет уборка кукурузы.

НЕ ПОДМЕНЯЯ ХОЗЯЙСТВЕННИКОВ

ЖИЗНЬ СОВЕТОВ

Как работать постоянной комиссии, чтобы не подменять хозяйственные или другие органы и в то же время активно вмешиваться в решение важных для производственной жизни вопросов?

Расскажу, как мы пытаемся решать эту проблему.

В прошлом году по сравнению с 1981 годом в Наманганском районе себестоимость центнера хлопка увеличилась на 10 рублей. В чем дело? Начали считать. Оказалось, что в последние годы, несмотря на то, что расходы на сельскохозяйственную технику возросли, отдача ее падала. Упал удельный вес машинного сбора сырца, а следовательно, увеличилась доля ручного труда. Сказалось это, разумеется, на себестоимости, на общих материальных затратах. Вызывала тревогу эта недооценка роли и значения техники, хотя, разумеется, вслух что это так никто из хозяйственников не признался бы.

Проанализировали положение дел в хозяйствах. И техники достаточно, и механизаторов хватает. Но порой не учитывалось, что в районе различные почвенные и климатические условия. Дефолиацию, например, проводили без учета этого фактора. Комиссия рекомендовала обратить на это самое пристальное внимание, увидев в организации дела корень зла. Что касается сроков обработки растений, то тут решающее слово за агрономами. Просто надо было поставить дело так, чтобы умело, с учетом сроков постепенного созревания сосредоточивать наземные средства обработки на тех или иных картах. Наши рекомендации учтены в этом году.

Правда, были и другие предложения — делать так, как это нередко делалось раньше: рассредоточить актив или так называемых уполномоченных по хозяйствам, бригадам и, как говорится, гнать темпы, не считаясь с объективными условиями. Комиссия не дала хода этим настроениям.

Важный вопрос подняла в другой раз комиссия. Я имею в виду улучшение мелиоративного состояния земельных угодий района. Дело в том, что во многих хозяйствах, например, в колхозах имени Энгельса, имени Ахунбабаева, имени Орджоникидзе сложилась очень сложная ирригационная обстановка. И только из-за того, что в ПМК-1 треста «Ирстрой» систематически недовыделяло машин для очистки сети. Ежегодный объем очистки ирригационных и дренажных сетей в районе составлял 400 тысяч кубометров, но вот год за годом оставались недоочищенными 30—40 процентов. Понятное дело, это дорого обходится хозяйствам. Мы усмотрели в таком отношении к земле проблему шире и вынесли вопрос на сессию райсовета. Решения ее помогают сегодня повести более эффективную работу с наступлением грунтовых вод, с бесхозяйственностью на важном производственном участке.

Труженики района на протяжении многих лет выходят победителями в областном, республиканском и во Всесоюзном социалистическом соревновании. В минувшем году район был удостоен переходящего Красного знамени ЦК Компартии Узбекистана, Совета Министров Узбекской ССР, Узсовпрофа и ЦК ЛКСМ Узбекистана, а по итогам зимовки в 1983-84 году стал победителем во Всесоюзном социалистическом соревновании. Это серьезная заявка на новые достижения. Но проблем еще немало предстоит решить.

Прошлая зима оказалась нелегкой для животноводов. Не все хозяйства имели возможность вдоволь запастись кормами: причины здесь разные. Но, коль мы столкнулись лицом к лицу с фактом, проблему надо было решать. Изучив состояние кормовой базы в хозяйствах района, комиссия в ходе зимовки вошла с предложением в исполком: надо, мол, перераспределить корма между хозяйствами. Там, где имеются излишки, передать в хозяйства, где их недостает. Так и сделали.

Конечно, понимаем, что вопрос решен не лучшим образом (ведь каждый хозяйственник заблаговременно обязан был подумать о запасах кормов). Однако таким путем удалось в целом по району и сохранить поголовье, и не снизить продуктивности общественного стада.

Если в прошлом году были приписки по отдельным хозяйствам, то в нынешнем члены комиссии, опираясь на народных контролеров, на специалистов, взяли под свой контроль ход заготовки кормов. Сопоставляя данные с прошлым годом, без учета приписок, в нынешнем мы идем со значительным опережением по темпам заготовок.

У комиссии немало и других забот. В колхозе «Кызыл байрат» был изучен и внесен на заседание райисполкома вопрос о ходе выполнения мероприятий, предусмотренных принятыми социалистическими обязательствами. Комиссия выявила немало недостатков. Так, например, не соблюдалась агротехника возделывания хлопчатника в бригаде У. Арсланова, в результате бурно развились вредители сельскохозяйственных культур. Коллектив колхоза ослабил темпы заготовки кормов, отставала и животноводческая отрасль.

Принятые меры способствовали тому, что в хозяйстве возросла продуктивность общественного стада, увеличились темпы заготовок животноводческой продукции. Надои на фуражную корову по сравнению с соответствующим периодом прошлого года увеличились на 115 килограммов. Коллектив колхоза уже втрое больше, чем в прошлом году, заготовил грубых кормов. Словом, хозяйство хорошими темпами ведет подготовку к зимовке общественного поголовья.

Курс на достижение наивысших конечных результатов в хозяйственной деятельности приносит свои плоды. В районе нет ныне ни одного колхоза — должника перед государством, крепнет экономика всего района. Для решения социальных проблем создается солидная материальная база.

В нашем колхозе имени XXII партсъезда на счету уже пять миллионов рублей. Ежегодно мы строим жилье, объекты производственного и культурно-бытового назначения. Однако темпы строительства желают лучшего. На строительство нам лимитируют лишь 600 тысяч рублей, а могли бы мы гораздо быстрее развиваться, если бы строительные организации могли выполнять более солидные объемы работ.

...Начался сбор урожая хлопка. У депутатов постоянной комиссии по сельскому хозяйству сейчас важнейшая забота о том, чтобы уборочная прошла на высоком организационном уровне, чтобы транспорт и другая техника работали безотказно. Мы уже взяли на контроль и обсудили готовность к страде техники, людей, состояние полевых станов, вопросы питания, отдыха хлопкоробов. Безусловно, в год 60-летия республики и Компартии Узбекистана доложим о выполнении высоких социалистических обязательств, дадим Родине не менее 43 тысяч тонн хлопка-сырца, доведем отдачу гектара до 37 центнеров.

А. ХАЛИМОВ.
Председатель постоянной комиссии по сельскому хозяйству Наманганского районного Совета народных депутатов, председатель колхоза имени XXII партсъезда.

ВРУЧЕНИЕ ВЫСОКОЙ НАГРАДЫ

По поручению ЦК ВСРП и Президиума Венгерской Народной Республики член Политбюро ЦК ВСРП, первый секретарь Будапештского горкома ВСРП Л. Мароти 17 сентября в Москве вручил члену Политбюро ЦК КПСС, первому секретарю МГК КПСС В. В. Гришину орден Знамени Венгерской Народной Республики с рубинами. Этой награды он удостоен за заслуги в развитии и углублении братской дружбы венгерского и советского народов и в связи с 70-летием.

В. В. Гришин выразил сердечную благодарность Центральному Комитету ВСРП, Президиуму ВНР за высокую награду, отметив, что рассматривает ее как признание заслуг Коммунистической партии Советского Союза, Московской городской партийной организации в укреплении братской дружбы и развитии всестороннего сотрудничества между народами СССР и ВНР, между Москвой и Будапештом. (ТАСС).

МЕЖДУНАРОДНАЯ ИНФОРМАЦИЯ

НОВОСТИ. СОБЫТИЯ — ТАСС СООБЩАЕТ: — ХРОНИКА. ФАКТЫ

ВАЖНЫЕ ЗАДАЧИ

НЬЮ-ЙОРК, 18 сентября. Сегодня открывается 39-я сессия Генеральной Ассамблеи ООН. Ее участникам предстоит обсудить в первую очередь практические пути решения ключевой задачи современности — устранения угрозы ядерной войны и обуздания гонки вооружений. Именно на достижение этих жизненно важных для человечества целей направлен широкий комплекс миролюбивых внешнеполитических инициатив, с которым пришел на очередную сессию Генеральной Ассамблеи ООН Советский Союз. Широкое международное признание получили инициативы СССР, направленные на предотвращение ядерной войны, недопущение милитаризации космического пространства, укрепление доверия между странами и народами. Советский Союз выступает за повышение роли ООН в ликвидации очагов напряженности на планете, утверждение принципа недопустимости угрозы силой или ее применения в качестве нормы межгосударственных отношений, обеспечение благоприятных условий для свободного независимого развития всех народов.

ТОРЖЕСТВЕННАЯ ЦЕРЕМОНИЯ

КОПЕНГАГЕН, 18 сентября. В память о пребывании В. И. Ленина в Копенгагене в «Доме Ленина» на улице Вестерброгаде состоялась торжественная церемония открытия мемориальной доски основателю первого в мире социалистического государства. Она установлена на здании, где во время пребывания в датской столице в 1910 году в одной из комнат на втором этаже останавливался Владимир Ильич.

На мемориальной доске под барельефом вождя мирового пролетариата надпись на датском языке: «В этом доме жил В. И. Ленин в августе—сентябре 1910 года в период проведения в Копенгагене восьмого конгресса II Интернационала».

В церемонии приняли участие представители городских властей Копенгагена, ряда политических партий, молодежных и общественных организаций Дании, ветераны движения Сопротивления, члены общества «Дания—СССР», а также сотрудники посольств социалистических стран.

ОБСТАНОВКА В ЛИВАНЕ

БЕЙРУТ, 17 сентября. Массовыми антиизраильскими демонстрациями отметили тысячи ливанцев и палестинцев вторую годовщину со дня кровавой бойни, организованной сионистами в лагерях палестинских беженцев Сабра и Шатила. Участники митингов, состоявшихся в Западном Бейруте и в палестинских лагерях, гневно осудили злодеяния израильской военщины и заявили о своей решимости продолжать борьбу против оккупантов.

Ливанский народ продолжает оказывать мужественное сопротивление израильским агрессорам на юге страны. Согласно опубликованным в еженедельнике «Бейрут аль-Маса» данным, с сентября 1982 года ливанские патриоты провели более тысячи успешных операций против израильских оккупантов. В ходе этой партизанской войны убиты и ранены около 3 тысяч израильских солдат и офицеров, уничтожено большое количество боевой техники.

Захватчики прибегают к террору и жестокому насилию. По поступившим сообщениям, в минувшие сутки израильские каратели и их сподручные из так называемой «армии защиты юга Ливана» провели повальные аресты и обыски в Сайде, Тире, Набатии и других городах и населенных пунктах южного Ливана, в ряде районов долины Бекаа.

По-прежнему сложной остается обстановка в североливанском городе Триполи. Там произошли вооруженные столкновения между противоборствующими группировками.

ВТЯГИВАЮТ СОЮЗНИКОВ

ВАШИНГТОН, 18 сентября. Администрация Рейгана все более активно привлекает союзников к ведению необъявленной войны против Никарагуа. Как сообщает газета «Вашингтон пост», за период с февраля по июнь нынешнего года «шесть японских военных инструкторов были направлены своим правительством для подготовки коммандос», участвующих в рейдах против Никарагуа.

«Вашингтон пост» напоминает, что в войну против Никарагуа уже оказались втянутыми Тайвань и Израиль.

ДОСТИГНУТО СОГЛАШЕНИЕ

ТРИПОЛИ, 17 сентября. Как передает ливийское информационное агентство Джана, Ливия и Франция пришли к соглашению о полном и одновременном выводе из Чада в самые кратчайшие сроки, начиная с 25 сентября с. г., французских вооруженных сил и ливийских элементов поддержки переходного правительства национального единства Чада, а также всех вооружений и оборудования, которыми они располагают на данный момент в этой стране. Соглашение было достигнуто во время пребывания в Триполи министра внешних сношений Франции К. Шейсона, который находился там 15—16 сентября.

СУДЕБНЫЙ ИСК ПРОТИВ ЦРУ

НЬЮ-ЙОРК, 18 сентября. Судебный иск против Центрального разведывательного управления США возбудили девять бывших пациентов канадской психиатрической клиники Рейвин Крейг. Как сообщила американская телекомпания Эн-би-си, они требуют возмещения за ущерб их здоровью, нанесенный в результате проводившихся этим шпионским ведомством чудовищных экспериментов по контролю над поведением человека.

...На экране телевизора — особняк в одном из зажиточных районов Монреаля. По словам Эн-би-си, именно там 20 лет назад ЦРУ начало осуществлять одну из наиболее варварских секретных программ «МК-ультра». Опыты в клинике Рейвин Крейг проводились с целью добиться контроля над памятью человека, научиться «стирать» из нее целые куски. «Для решения этой задачи, — указывает телекомпания, — ЦРУ применяло опасные для здоровья человека наркотики, электрошок, кодированные магнитофонные записи, которые прокручивались спящим людям по 250 тыс. раз». Экспериментами руководил один из наиболее «надежных» агентов Лэнгли в Канаде — профессор И. Камерон. Отчеты о проделанной работе он направлял непосредственно главному психологу ЦРУ Дж. Гиттингеру. У некоторых пациентов Рейвин Крейг, констатирует Эн-би-си, «были отмечены провалы в памяти, которые охватывали периоды от 6 месяцев до 10 лет».

ИРАНО-ИРАКСКИЙ КОНФЛИКТ

БАГДАД, 17 сентября. В распространенном здесь коммюнике главного военного командования Ирака отмечается, что иракские вертолеты подвергли обстрелу позиции иранской армии на южном участке фронта. Разрушен ряд блиндажей противника, ему нанесены потери в живой силе и технике. Обстреляны скопления войск противника в районе южнее Басры. Бои местного значения велись на центральном участке фронта и в секторе Майсан.

НИКОСИЯ, 17 сентября. В течение прошедших суток иранские ВВС нанесли удары по нефтеналивным портам Эль-Бакр и Эль-Умейя, расположенным на юге Ирака, и нанесли им серьезный материальный ущерб, говорится в сообщении радио Тегерана. Одновременно происходили артиллерийские перестрелки на всех участках фронта. По данным агентства ИРНА, уничтожено свыше ста иракских военнослужащих, разрушен ряд наблюдательных постов и боевых позиций противника.

КУВЕЙТ, 17 сентября. Как сообщают информационные агентства, в центральном районе Персидского залива неопознанные самолеты атаковали ракетами два нефтяных танкера и причинили им значительные повреждения. Среди членов экипажей имеются раненые.

● ОСТРЫЙ СИГНАЛ

ПОД УГРОЗОЙ СРЫВА

ВВОД В ЭКСПЛУАТАЦИЮ ФИЛИАЛА ТАШКЕНТСКОЙ КЕНАФНОЙ ФАБРИКИ В ПСКЕНТЕ

Филиал — пусковой объект нынешнего года. Сейчас идет монтаж оборудования прядильного производства, а также котельной, компрессорной, насосных станций. Продолжаются и общестроительные работы. Недалек день начала установки ткацких станков. И все же темп строительных и монтажных работ тревожит.

Генподрядчик высказывает недовольство позицией субподрядных организаций, субподрядные — недовольны генподрядчиком, те и другие вместе высказали немало претензий заказчику. А заказчик, естественно, резко критиковал строителей и монтажников.

Доля истины в этих взаимных претензиях есть: в затяжке строительных и монтажных работ повинны и генподрядчик — МПМК-104 ташкентского треста «Узколхозстрой», и несколько коллективов подразделений Минмонтажспецстроя Узбекской ССР, да и заказчик — объединенная дирекция строящихся предприятий объединения «Ташзаготлубпром» — тоже.

...На одном из заседаний штаба, состоявшемся в конце прошлого месяца, в качестве главной причины отставания генподрядчик и субподрядчики выдвинули задержки поставок оборудования. Комиссия, в которую вошли представители партийных и советских организаций Пскентского района, а также участники строительства, провела ревизию. В итоге появился акт с длинным перечнем оборудования, которое не поступило на объект. Но, думается, не это главная причина низких темпов стройки. Оборудование есть: оно либо на приобъектном складе, либо на складах заказчика. Тут все зависит от оперативности доставки его на объект.

Больше тревожит то, что филиал не обеспечен постоянным электроснабжением. В таком виде объект не будет принят государственной комиссией. Виноват заказчик — ОДСП объединения «Ташзаготлубпром». Дело в том, что дирекция затянула заключение договора с подрядчиком. Между тем предстоит соорудить подстанцию и линию электропередачи протяженностью 13 километров. И если к сооружению подстанции можно приступить сегодня, то трасса ЛЭП будет освобождена только после завершения хлопкоуборочной кампании.

Вторая проблема: субподрядные организации — Келяуская ПМК треста «Узсантехгазмонтаж», Алмалыкская ПМК треста «Узпромвентиляция», многие другие специализированные подразделения Минмонтажспецстроя республики, выполнив большую часть своих работ, как это часто бывает на пусковых объектах, оставили и «незавершенку». Для отвода глаз монтажники оставляют кое-где по два-три человека. В итоге на новостройке сейчас трудится едва ли третья часть потребного количества спецмонтажников.

Далее. Монтаж оборудования в цехах филиала ведут специалисты из Иванова. Работы тут и сегодня много, а завтра ее будет еще больше. Однако на объекте трудится бригада ивановцев из шести человек. Разве они в состоянии смонтировать все оборудование в запланированные сроки?

Заметим, что ивановские монтажники несколько раз приезжали в Пскент, но им не был обеспечен фронт работ. И тут заказчик, мягко говоря, промахнулся.

Тут, видимо, слово за Узглавхлопкопромом, который обязан попросить через союзные организации прислать ивановских монтажников.

И еще: в период пусконаладочных работ, как известно, присутствие эксплуатационников необходимо. Однако, как это ни странно, штатного расписания филиала до сих пор нет. Еще в прошлом году, как сообщили в объединении «Ташзаготлубпром», все материалы были направлены в Минхлопкопром, ныне Узглавхлопкопром. Судя по всему, там они и покоятся.

Есть претензии и к генподрядчику: темпы общестроительных работ могли и должны быть более высокими. Но главное — в решении тех проблем, которые стоят сегодня перед всеми участниками пусковой стройки.

Мих. ПРУГЕР.
Соб. корр. «Правды Востока».
г. Пскент.

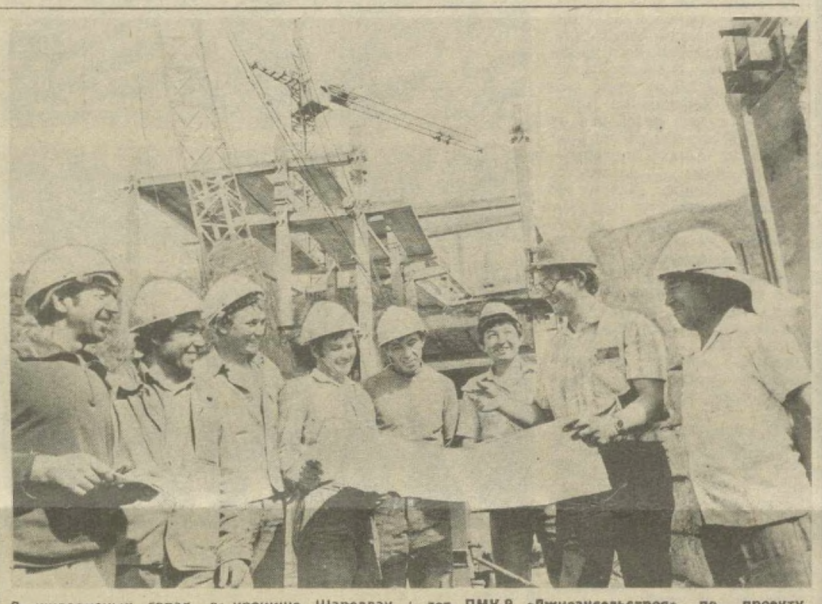

В живописных горах, в урочище Шареллан (Джизакская область) строится санаторий для родителей с детьми на 500 мест. Внутри семиэтажного корпуса разместятся комфортабельные палаты, врачебные и процедурные кабинеты, бассейны с подогревом воды, зимний сад и кинотеатр. Строительство санатория ведет ПМК-9 «Джизаксельстроя» по проекту, разработанному московским проектным институтом «Союзкурортпроект». На снимке: передовая бригада строителей-монтажников М. Аслева (второй слева).

Фото А. ЖДАНОВА.

"ПРАВДЕ ВОСТОКА" ОТВЕЧАЮТ

«НУЖНЫ ПЕРВОКЛАССНЫЕ СЕМЕНА»

За счет применения высококачественных семян районированных сортов можно без дополнительных затрат повысить урожайность плодов и овощей на 15—20 процентов.

Однако, указывал автор статьи «Нужны первоклассные семена», опубликованной 22 августа, в республике далеко не все благополучно с отбором и производством семян высокоурожайных сортов плодоовощной продукции. В немалой степени повинны научно-исследовательские учреждения республики. На протяжении ряда лет они не выполняют плана производства семян элиты по культурам и сортам, в особенности помидоров, огурцов, моркови, лука, кормовой свеклы. Слабо занимаются они и размножением районированных сортов. Научные сотрудники УзНИИ овоще-бахчевых культур и картофеля редко бывают непосредственно в хозяйствах.

Как сообщил директор Узбекского научно - исследовательского института овоще-бахчевых культур и картофеля А. И. Нуриддинов, критика признана правильной. Для усиления методического руководства работой семеноводческих хозяйств издан приказ, в котором определены сроки выезда научных сотрудников института в семеноводческие хозяйства для оказания практической помощи. Копия приказа направлена в объединение «Узсортосемовощ». Руководство института держит под контролем график выездов научных сотрудников в семеноводческие хозяйства. В порядке авторского надзора в семеноводческие хозяйства будут теперь постоянно выезжать селекционеры.

Лаборатория семеноводства укреплена. В штат введены старший и четыре младших научных сотрудника, что позволит тщательнее и глубже вести исследования по семеноводству.

ОБ ОТМЕНЕ «ЛЕТНЕГО» ВРЕМЕНИ

Государственная комиссия единого времени и эталонных частот СССР сообщает, что с целью облегчения условий адаптации населения страны к изменению исчисления времени, обеспечения единства дат введения и отмены «летнего» времени с европейскими странами и с учетом снижения интенсивности работы транспорта в ночное время в дальнейшем в СССР «летнее» время будет вводиться ежегодного в последнее воскресенье марта ночью в 2 часа и отменяться в последнее воскресенье сентября в 3 часа.

В связи с этим отмена «летнего» времени на всей территории Советского Союза в 1984 году производится 30 сентября в 3 часа переводом часовой стрелки на один час назад.

(ТАСС).

БОЛЬШЕ ХОРОШИХ ТОВАРОВ

ЭКОНОМИЧЕСКИЙ ОБЗОР

В республике последовательно растет производство товаров народного потребления.

Характерны итоги восьми месяцев. За январь—август в Узбекистане планировалось произвести таких товаров на 6 миллиардов 71,8 миллиона рублей (в розничных ценах). Фактически выпущено на 6 миллиардов 169,5 миллиона рублей. Это на 4,1 процента больше, чем за аналогичный период прошлого года.

Дополнительно к заданию выпущено много таких товаров, как светотехническое оборудование, эмалированная и алюминиевая посуда, ножи, вилки и ложки из нержавеющей стали, фарфор и фаянсовая посуда, шелковые ткани, нетканые материалы, чулочно-носочные изделия, верхний трикотаж, кожаная обувь, колбасные и макаронные изделия, растительное масло, парфюмерно-косметические изделия.

Существует показатель, очень точно отражающий достигнутый уровень. Это производство товаров народного потребления на рубль фонда заработной платы. Планировалось, что он должен составить 1,22 рубля. Это задание превышено на 2,5 процента, что свидетельствует об устойчивом росте производства этой столь важной и нужной продукции.

Особое внимание уделено выпуску дефицитных товаров. Отрадный факт: сверх плана произведено постельного белья на 1,7 миллиона рублей, 20 тысяч штук комплектов белья для новорожденных, на 400 тысяч рублей бумажно-беловых товаров, на 1,1 миллиона рублей сувениров, на 28 тысяч рублей предметов для детского технического творчества, а кроме того, 2,3 миллиона квадратных метров нетканых материалов, полмиллиона погонных метров махровых полотенец, 400 тонн лакокрасочных материалов в мелкой расфасовке.

Рассматривая достигнутое как исходные позиции для завоевания новых производственных высот, можно с удовлетворением отметить: сделано немало. Но, к сожалению, использованы далеко не все возможности и резервы.

Так, предприятия Минлегпрома не выполнили план по производству хлопчатобумажных тканей и бельевых трикотажных изделий. В очередной раз провалил производственную программу Ташкентский завод синтетических моющих средств. В торговую сеть недодано много холодильников, мебели, игрушек и елочных украшений, товаров бытовой химии, верхних трикотажных изделий для детей, стальной эмалированной посуды, хлопчатобумажных костюмов.

Виновники этой недоработки — 186 производственных объединений и предприятий, задолжавших покупателю продукции на 117,7 миллиона рублей.

Особенно много таких должников в системах Минлегпищемаша, Минхимпрома, Минприборов. По промышленности союзно-республиканского подчинения не справились с заданиями по выпуску товаров народного потребления предприятия Минмебельпрома, Минпищепрома, Минмясомолпрома, Минплодоовощхоза, Минвага, Минстройматериалов и Минместпрома.

В числе должников — предприятия Минавтодора, Госкомводстроя, Узбекохотрыболовсоюза, Главташкентстроя.

План января—августа по производству товаров культурно-бытового и хозяйственного назначения выполнен только на 99 процентов. Их недодано на 5,9 миллиона рублей, хотя по сравнению с аналогичным периодом прошлого года объем производства вырос на 1,2 процента.

Тревожит, что очень медленно сокращается число предприятий, нарушающих договорные обязательства. Так, если в первом полугодии 1983 года в системе Минлегпрома таковых было 34, то в нынешнем — 31.

А ведь это — почти половина всех предприятий министерства. Не пора ли руководителям отрасли усилить спрос за соблюдение договорной дисциплины, навести должный порядок?

В числе постоянных нарушителей плана поставок — фабрика «Ташгрушка», Ташкентское обувное объединение, Ташкентский текстильный комбинат, Ферганский и Самаркандский кожзаводы, Келесская фабрика первичной обработки шерсти.

Серьезной проблемой продолжает оставаться качество товаров народного потребления. Вот характерный пример. Из отчетных данных Алмалыкской, Кокандской, Андижанской, Ферганской и Янгиюльской мебельных фабрик, а также ПМО «Ташкент» исключены 23 тысячи рублей, а незаконно полученная прибыль передана в госбюджет. Причина одна — низкое качество мебели. Особенно много нареканий в последнее время на продукцию Алмалыкского мебельного комбината.

Когда контролеры проверили 60 тысяч изделий, произведенных предприятиями Минместпрома, то убедились, что каждое четвертое из них не отвечает требованиям стандартов. Общая сумма убытков по отрасли — 118 тысяч рублей. Причем, прекращена приемка продукции от 7 предприятий, а к 26 применены экономические санкции.

Огорчает, что кое-где наметилась тенденция к снижению качества отдельных видов продукции. Так, по сравнению с прошлым годом нынче бракуется заметно больше чая, мыла.

Особенно недоволен покупатель качеством туалетного мыла Ферганского масложиркомбината, растительного масла Касанского и Гулистанского маслоэкстракционных заводов и ПО «Ургенчраснирмаслопром», кондитерских изделий Джизакского кондитерского комбината, Ургенчского хлебокомбината и ПО «Каршихлеб», макаронных изделий Андижанского, Нукусского хлебокомбинатов, ряда других товаров.

Непонятно, почему в Минпищепроме не спешат проанализировать ситуацию и принять эффективные меры по устранению причин брака.

Анализ итогов работы по выпуску товаров для народа за январь—август показывает, что еще не везде объявлен бой инерции и бесхозяйственности, равнодушию и косности. Не приведены в движение значительные резервы.

Чуть больше квартала остается до конца четвертого года пятилетки. Есть время, чтобы наверстать упущенное и выйти на новые рубежи. И ориентир здесь — пример передовых коллективов, все шире разворачивающих соревнование под девизами «60-летию республики и Компартии Узбекистана — 60 ударных недель», «40-летию Великой Победы — 40 ударных недель», поддержавших инициативу тружеников Кокандского чулочно-прядильного комбината и самаркандской шелкомотальной фабрики «Худжум» по экономии сырья и материалов.

Е. ПОТАШНИКОВ.
Экономический обозреватель «Правды Востока».

К 60-ЛЕТИЮ УЗБЕКСКОЙ ССР И КОМПАРТИИ УЗБЕКИСТАНА

ОТ ИМЕНИ ГАЗОВИКОВ— СПАСИБО

Вместе с гостями — представителями всех братских республик в фестивале «Ташкентская золотая осень» участвуют прославленные коллективы Узбекистана. По многим областям нашей республики проходят их фестивальные маршруты.

Настоящим праздником стала для газлийцев встреча с Государственным заслуженным ансамблем народного танца Узбекской ССР «Бахор» имени М. Тургунбаевой.

— Мы знаем, как нелегок труд газовиков. Знаем, что вы перенесли сильное землетрясение и не дрогнули. Мы преклоняемся перед вашим мужеством, — сказала художественный руководитель коллектива народная артистка СССР Кундуз Миркаримова. — Вам мы посвящаем свой концерт.

Ударила звонкая дробь бубна, нежные звуки разлил най. Словно появившись из сказки, танцовщицы в розовых костюмах выплыли на импровизированную сцену. Один танец сменял другой. Все номера шли на «бис» — классические и современные танцы, танцы, рожденные в разных уголках нашей республики. И, конечно, знаменитый «Бахор», поставленный основательницей ансамбля народной артисткой СССР Мукаррамой Тургунбаевой. Долго не отпускали со сцены артистов, чьи выступления, отличающиеся высоким профессионализмом, были пронизаны ощущением радости.

От имени всех жителей мужественного города секретарь парткома производственного объединения «Газлинефтегаздобыча» И. Сафаров пожелал «Бахору» больших творческих успехов.

— Мы уезжаем, но и ваше мужество, и теплота ваших сердец всегда будут с нами, — говорили на прощанье артисты.

Ю. КУЗЬМИН.
Соб. корр. «Правды Востока».
г. Газли.

ДО НОВЫХ ВСТРЕЧ!

С большим успехом проходили в Ташкенте и в городах столичной области концерты народного артиста СССР, лауреата Государственной премии Литовской ССР Виргилиюса Норейки.

Успех певца не случаен — он сразу же находит контакт с любой аудиторией, покоряет слушателей своими прекрасными певческими данными, высоким мастерством, ярким артистизмом и темпераментом.

В программе концертов певца — произведения западной и русской классики, сочинения советских композиторов. С большим вдохновением исполняет он арии из итальянских опер — балладу Герцога из «Риголетто» Верди, романс де Гриё из «Манон Леско» Пуччини. Поэтично и глубоко человечно звучат в его исполнении романсы «Я помню чудное мгновенье» Глинки и «Мы сидели с тобой» Чайковского.

Произведения, исполняемые певцом на «бис», — а без этого не проходит ни один концерт — становятся как бы естественным продолжением его программы — «Идеал» Тости, звучащий как блестящая импровизация, «Когда умирает любовь» Кремье и «Однажды» Фримля, полные глубокого чувства и страсти.

После концерта, прошедшего в Большом зале Ташкентской государственной консерватории, он с удовольствием рассказывал преподавателям и студентам о годах учебы в Вильнюсской консерватории по классу профессора К. Петраускаса. Об особенно памятных ему годах стажировки в Италии — ему довелось выступать на сцене знаменитого театра «Ла Скала». О своих интереснейших наблюдениях, впечатлениях от поездок в Болгарию, Польшу, Венгрию, Австрию, Данию, Финляндию, ГДР, ФРГ, Францию, США, Японию.

Ведущий исполнитель всех теноровых партий в Литовском оперном театре, Виргилиюс Норейка еще и его директор. Об этой стороне своей деятельности он рассказывает заинтересованно и горячо. С гордостью говорит о талантливом коллективе, который работает над произведениями западной и русской классики, сочинениями советских композиторов, а также литовских авторов — Лаурушаса, Дварионаса и других.

Среди солистов театра есть уже и ученики Норейки. Вот уже много лет он ведет класс сольного пения в Вильнюсской государственной консерватории.

Совсем недавно, в начале сентября, состоялась премьера фильма-оперы «Отелло», где В. Норейка исполняет вокальную партию главного героя. В одном из концертов ташкентские любители музыки услышали сцену смерти Отелло, и она потрясла их глубоким драматизмом, огромным певческим и артистическим мастерством исполнителя.

Подходит к концу «Ташкентская золотая осень», подарившая нам столько замечательных впечатлений. «Я с удовольствием приеду к вам опять, дорогие мои новые друзья!» — говорит, прощаясь, Виргилиюс Норейка. И мы будем с нетерпением ждать этих новых встреч.

С. КОЗЕЛ.
Музыковед.
Фото М. ИСЛАМОВА.

ЗНАКОМАЯ МЕЛОДИЯ

Знакомство сибиряков — участников Всесоюзного фестиваля искусств — с Сырдарьинской областью началось с Янгиерского комбината строительных материалов и конструкций имени В. И. Ленина. И это не случайно. Именно отсюда почти три десятилетия назад пошло генеральное наступление на Голодную степь. Наши гости немало слышали об этом, читали. И вот теперь впервые знакомились с людьми, которые оживили пустынные земли.

Прежде в Средней Азии, желая сказать, что человек занимается бесполезным делом, говорили «выращивает розы на солончаке». Освоители целины изменили значение этой фразы. Город первоцелинников встретил гостей ароматом голодностепских роз. Вдоль тенистой аллеи, отдавая салют, чеканились янгиерские пионеры, и сквозь этот строй торжественно прошел коллектив Государственного Сибирского русского народного хора.

— В вашей республике мы чувствуем себя, как дома, — сказал художественный руководитель и главный дирижер коллектива, лауреат премии Новосибирского обкома комсомола Вячеслав Мочалов. — Ни на минуту не покидает ощущение, что слышишь давно знакомую и радостную мелодию. Таким и запомнится нам фестиваль.

В книге отзывов посетителей музея предприятия осталась запись: «Коллектив Государственного Сибирского русского народного хора искренне благодарит создателей такого прекрасного комбината. Мы с большим интересом познакомились с его тружениками и восхищены их героическим трудом».

Насыщенной была программа выступлений сибирских артистов. Они побывали во многих колхозах и совхозах области, встретились с актерами музыкально-драматического театра имени А. Ходжаева и коллективом Сырдарьинской ГРЭС. И куда бы ни приезжали гости — к труженикам полей или на промышленное предприятие, они в полном составе выходили на сцену, чтобы порадовать зрителей своим мастерством. И раздольно звучали над расцветшей землей русские народные песни.

В. МАГАЙ.
Соб. корр. «Правды Востока».
Сырдарьинская область.
Фото М. ИСЛАМОВА.

ВОЗРАСТАЕТ НАКАЛ БОРЬБЫ

К дню торжественного открытия XVII Всесоюзной спартакиады школьников на счету спортивной делегации Узбекистана семь золотых, 14 серебряных и 16 бронзовых жетонов. Они вручены членам сборных команд по художественной и спортивной гимнастике, тяжелой атлетике и фехтованию, велоспорту и плаванию, академической гребле.

Порадовали своими выступлениями юные тяжелоатлеты Узбекистана. Мы уже рассказывали о двух призерах спартакиады. В предпоследний день соревнований по тяжелой атлетике еще два наших юных богатыря поднялись на пьедестал почета. В весовой категории до 82,5 кг отличился Валерий Нефедов из Алмазара. В сумме двоеборья у него 330 кг. Он на пять кг опередил второго призера — белорусского штангиста Дмитрия Синяка. К тому же Валерий выполнил и норматив мастера спорта, за что команде начисляются премиальные очки.

Очень четко, использовав все шесть подходов к штанге, выступил ферганский школьник Валентин Манушев. Сын главного судьи турнира арбитра международной категории Клима Манушева занял третье место.

В общекомандном зачете узбекские штангисты, набрав 275 очков, расположились вслед за призерами — сборными Белоруссии (374 очка), Украины (364) и Армении (348).

Экспресс-комментарий заслуженного мастера спорта, первого абсолютного чемпиона мира по тяжелой атлетике А. Медведева (Москва):

— Команда Узбекистана заметно прогрессирует от турнира к турниру. Это боевая, монолитная дружина, в которой есть ряд перспективных ребят, способных вырасти в хороших мастеров. Надо отдать должное тренерскому совету во главе со старшим тренером сборной Р. Егановым.

Соревнования прошли на высоком организационном уровне, организаторы доказали, что могут проводить и международные турниры.

Во второй день соревнований по плаванию в именинниках ходили узбекские спортсмены. Они сумели войти почти во все финалы большой программы пловцов. Особенно порадовали многочисленных болельщиков в бассейне спортивного клуба армии представители спортобщества «Локомотив».

Два золотых жетона на счету Дмитрия Панькова, который был первым в комплексном плавании на 400 м и на дистанции 200 м баттерфляем. Две награды и у Елены Овчар. Она была первой на дистанции 100 и 200 м баттерфляем. Елена тоже член железнодорожного спортивного общества. Еще два жетона вручены ее подруге по команде Марине Паниной — серебряный и бронзовый. Первой была на финише ташкентка Евгения Вавилова на дистанции 400 м в комплексном плавании. Спартаковка Инна Тищенко на равных боролась с заслуженным мастером спорта Еленой Деденберовой из Ленинграда в плавании вольным стилем. Лишь три десятых секунды наша землячка уступила чемпионке страны, победительнице международного турнира «Дружба-84». Еще одну награду — бронзовую — внес в копилку сборной ташкентец Константин Табаков в плавании на 200 м брассом.

Весомые 62 зачетных очка завоевали юные узбекские пловцы в эстафетном плавании 4×100 м вольным стилем. Девушки заняли пятое место, а юноши — шестое.

Турнир пловцов завершится сегодня.

Не спортом единым живут в дни спартакиады юные спортсмены. В концертном зале «Бахор» состоялись Дни республик — РСФСР, Азербайджана и Латвии. Гостей приветствовали детские творческие ансамбли республиканского Дворца пионеров, музыкальной школы имени Успенского. С успехом прошел концерт ансамбля «Жужаларим» из Баку.

Б. ЛЕБЕДЕВ.
Судья Всесоюзной категории.

Т. НИЗАЕВ.
Корр. «Правды Востока».

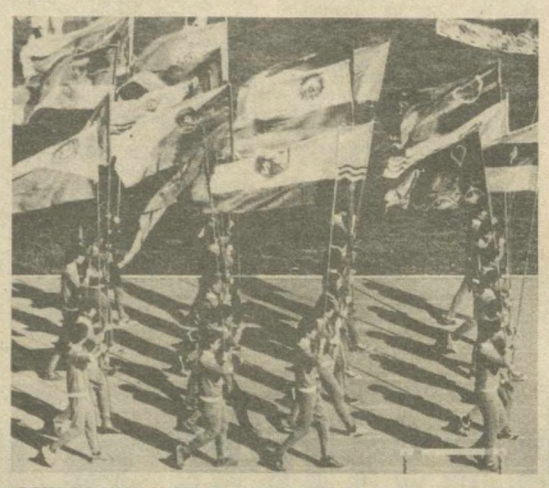

На снимках: торжественное открытие XVII Всесоюзной спартакиады школьников на стадионе «Пахтакор» в Ташкенте.
Фото Л. ГУСЕИНОВА.

НА ШЕСТЬ СТУПЕНЕК ВЫШЕ

Отступать было некуда. На прошлой спартакиаде сборная Узбекистана по академической гребле заняла 15-е место.

На гребном канале в Самарканде теперь наши земляки поднялись на шесть ступенек выше, заняв девятое место. Это успех. Объясняется он прежде всего тем, что у юных гребцов появилась хорошая база — Самаркандский гребной канал.

Специалисты считают, что девятое место в командном зачете — это первые серьезные шаги на пути к пьедесталу. Сервер Ибрагимов и Юрий Нанкин из Бекабада завоевали «серебро» на двойке распашной без рулевого. Они проиграли москвичам братьям Олегу и Игорю Шлейнам всего 2,2 сек. Неплохо выступили кандидаты в мастера спорта сестры Тамара и Алла Барсуковы из Самарканда. Их лодка, двойка распашная без рулевого, на финише была седьмой.

Соревнования по академической гребле завершились, но гребной канал не опустел. На водную гладь вышли байдарки и каноэ.

В. КАРИМОВ.
Соб. корр. «Правды Востока».

Редактор
Н. Ф. ТИМОФЕЕВ.

СПРАВКИ·ИЗВЕЩЕНИЯ·РЕКЛАМА

ТУРИСТ

ТАШКЕНТСКОЕ БЮРО ПУТЕШЕСТВИЙ И ЭКСКУРСИЙ

ПРИГЛАШАЕТ В АВИАПУТЕШЕСТВИЯ:

Железноводск — с 6 по 23 ноября. Цена — 206 руб.
Ессентуки — с 24 октября по 12 ноября; с 5 по 24 декабря; с 26 декабря по 14 января. Цена — 250 руб.
Кисловодск — с 17 ноября по 6 декабря. Цена — 225 руб.
Ялта — с 3 по 23 ноября. Цена — 280 руб., с 13 декабря по 2 января. Цена — 270 руб.
Сочи — туркомплекс «Дагомыс» — с 12 декабря по 1 января; с 29 декабря по 18 января. Цена — 330 руб.
Гагра — с 13 ноября по 1 декабря. Цена — 245 руб.; с 30 ноября по 19 декабря. Цена — 225 руб.
Тарту — Каунас (Литва) — с 29 октября по 9 ноября. Цена — 270 руб.
Калининград — Паневежис — с 26 ноября по 8 декабря. Цена — 255 руб.
Вызу (Эстония) — Ленинград — с 30 октября по 9 ноября. Цена — 272 руб.; с 27 ноября по 7 декабря; с 18 по 28 декабря. Цена — 222 руб.
Ленинград — турбаза «Лосево» — с 10 по 21 декабря. Цена — 270 руб.
Шяуляй — Паланга — с 18 по 30 октября. Цена — 315 руб.; с 15 по 27 ноября. Цена — 265 руб.
Каунас — Шяуляй — с 22 октября по 4 ноября. Цена — 275 руб.
Львов — Дрогобыч (с посещением г. Трускавца) — с 12 октября по 1 ноября. Цена — 340 руб.; с 19 ноября по 9 декабря; с 8 по 28 декабря. Цена — 295 руб.
Москва — Суздаль — Москва (с посещением гг. Палех, Владимир, Иваново, Боголюбово; в г. Москве размещение в комфортабельном олимпийском комплексе «Измайлово») — с 7 по 18 октября. Цена — 340 руб.; с 11 по 22 ноября. Цена — 320 руб.; с 9 по 20 декабря. Цена — 300 руб.

Путевки можно приобрести за наличный расчет и по перечислению по адресу: г. Ташкент, Аллея парадов, 5, комната 8. Телефоны: 39-13-59, 39-43-73.

С 1 сентября снижены цены на товары культурно-бытового и хозяйственного назначения.

НА ПОСТОЯННО ДЕЙСТВУЮЩЕЙ ЯРМАРКЕ В ТОРГОВЫХ РЯДАХ
(ул. Навои)
МОЖНО КУПИТЬ:

ткани из ацетатной и триацетатной нити, трикотажные и галантерейные изделия, обувь, одежду из натуральной кожи и искусственного меха, детские платья, блузки, чулочно-носочные изделия, отдельные виды импортных ковров, гардинно-тюлевые изделия, парфюмерно-косметические товары, товары улучшенного качества и изделия с индексом «Н».

Торговые ряды — крупнейший торговый комплекс, это сеть промышленных и продуктовых магазинов, предприятий бытового обслуживания и общественного питания.

На ярмарке вы сможете купить не только необходимые вам вещи, но и пообедать в чайхане, дискобаре, отдохнуть, посетив зал «Аттракционы».

Ярмарка работает с 10 до 17.00 без перерыва.

Главное управление торговли Ташгорисполкома (телефон 33-68-83).

Узбекское рекламное агентство В/О «Союзторгреклама» (телефон 45-37-24).

УПРАВЛЕНИЮ МЕХАНИЗАЦИИ № 2 треста «Строймеханизация» Главташкентстроя
ТРЕБУЮТСЯ:

инженеры-электрики, техники-электрики, машинисты башенных кранов и автокранов, водители 1, 2, 3 классов, трактористы К-700, токари, фрезеровщики, газоэлектросварщики, кузнец, электрослесари по ремонту и монтажу башенных кранов, автослесари, прорабы, мастера и механики по ремонту и эксплуатации башенных кранов.

Обращаться по адресу: г. Ташкент, ул. Пролетарская, 4, подъезд 3, комната 5.

ТЕАТРЫ

ГОСУДАРСТВЕННЫЙ АКАДЕМИЧЕСКИЙ БОЛЬШОЙ ТЕАТР ОПЕРЫ И БАЛЕТА УЗБЕКСКОЙ ССР им. А. НАВОИ — в 19.30 Томирис.

ГОСУДАРСТВЕННЫЙ УЗБЕКСКИЙ АКАДЕМИЧЕСКИЙ ТЕАТР ДРАМЫ им. ХАМЗЫ — в 19.30 Бай и батран.

РЕСПУБЛИКАНСКИЙ УЧЕБНО-ТРЕНИРОВОЧНЫЙ ЦЕНТР (ОБЪЕДИНЕНИЕ) ПО ПОДГОТОВКЕ ГРУПП ОЛИМПИЙСКОГО РЕЗЕРВА ПО ЗИМНИМ И ЛЕТНИМ ВИДАМ СПОРТА ПРОВОДИТ ПРИЕМ В ГРУППЫ «БИОРИТМИЧЕСКОЙ ГИМНАСТИКИ»

Занятия проводятся:
в Центральном зале спорта «Юбилейный» — ул. Бируни, 41, три раза в неделю.

Принимаются все желающие, без ограничения возраста.

Для зачисления необходимо представить справку о состоянии здоровья, выписку из истории болезни, электрокардиограмму и 2 фотокарточки.

Занятия проводят опытные инструктора-методисты.

Прием документов с 20 сентября.

Начало занятий — с 8 октября.

Обращаться по вопросам зачисления — дворец спорта «Юбилейный». Телефоны: 46-07-53, 46-68-77.

АХАНГАРАНСКИЙ ЛЕСХОЗ
Министерства лесного хозяйства Узбекской ССР
РЕАЛИЗУЕТ ПОСАДОЧНЫЙ МАТЕРИАЛ

хвойных и лиственных пород в неограниченном количестве в возрасте от 2 до 7 лет в ассортименте:

СОСНА КРЫМСКАЯ, ТУЯ, КАШТАН, ЯСЕНЬ, ДУБ, УРЮК, ШЕЛКОВИЦА, МИНДАЛЬ БУХАРСКИЙ, ТОПОЛЬ, КЛЕН, САФОРА ЯПОНСКАЯ, ЛЕГУСТРУМ.

За справками обращаться по адресу: г. Ангрен, квартал 2/2. Телефоны: 10-97, 10-92.

УЗБЕККОНЦЕРТ
ДВОРЕЦ ДРУЖБЫ НАРОДОВ СССР имени В. И. ЛЕНИНА
26, 27, 28, 29, 30 сентября в 20.00
КОНЦЕРТЫ ГОСУДАРСТВЕННОГО ЗАСЛУЖЕННОГО ВОКАЛЬНО-ИНСТРУМЕНТАЛЬНОГО АНСАМБЛЯ УЗБЕКСКОЙ ССР «ЯЛЛА».

Художественный руководитель — заслуженный артист Узбекской ССР Фарух Закиров.

Билеты продаются в кассе Концертного зала имени Я. М. Свердлова с 15.00.

Дети до 16 лет на вечерние концерты не допускаются.

СПОРТИВНЫЙ МЕРИДИАН

▲ Анатолий Карпов выиграл третью партию матча на первенство мира по шахматам, которую он проводит с Гарри Каспаровым. Счет стал 1:0 в пользу трехкратного чемпиона мира.

▲ Четвертая партия матча на первенство мира по шахматам между Майей Чибурданидзе и Ириной Левитиной перенесена на 20 сентября. Первый тайм-аут взяла чемпионка мира. Счет матча 2:1 в пользу Левитиной.

▲ 23-летняя студентка Кишиневского педагогического института Анжела Романова вышла победительницей традиционного международного кросса на призы газеты «Руде право». В юбилейном, тридцатом по счету, состязании советская бегунья на дистанции 5.700 метров первенствовала с результатом 18 мин. 47 сек.

У мужчин, стартовавших на дистанции 11.400 м, лучшим был представитель хозяев соревнований Любомир Тесачек — 33 мин. 24 сек. Такое же время показали еще два участника, занявшие соответственно второе и третье места — тбилисец Олег Стрижаков и Илия Флорою (Румыния).

В кроссе принимали участие около ста спортсменов и спортсменок из 16 стран.

▲ ПАРИЖ. В Тулузе финишировала крупнейшая международная велогонка по дорогам Франции «Тур де л'Авенир». На последнем этапе длиной 96,5 км рижанин Петр Угрюмов был третьим — 2 часа 04 мин. 52 сек. Его опередили французские гонщики Марк Гомес и Паскаль Кампьон.

Советские гонщики заняли второе место, уступив менее двух минут команде профессионалов «Рено». Лучшим из наших гонщиков в личном зачете (четвертое место) был Иван Иванов из Чебоксар.

ТВ

20 СЕНТЯБРЯ

ЦТ I

9.00 «Время».
9.40 Чемпионат мира по шахматам.
9.55 «До свидания, лето». Киноконцерт для школьников.
10.30 «Перелетная птица в проливе». Художественный телефильм.
11.35 Концерт из произведений И. Штрауса.
12.20 «Хлорелла ищет друзей». Телефильм (Ташкент).
12.40 Новости.
15.00 Новости.
15.15 Премьера телефильма «Новь Полесья».
16.05 Концерт.
16.35 «Так закалялась сталь». Страницы жизни и творчества Н. Островского.
17.20 Встреча школьников с народным учителем СССР А. М. Ивановым.
18.05 «Шахматная школа». Класс разрядников.
18.35 «Мир и молодежь».
19.15 «Сегодня в мире».
19.30 «Наука и жизнь».
20.00 Спортивная программа.
21.30 «Время».
22.05 «Вечный зов». Фильм второй. Телевизионный девятнадцатисерийный художественный фильм. 1-я серия. «Огнем крещенные».
23.10 «Сегодня в мире».
23.25 Чемпионат мира по шахматам.

ЦТ II

9.00 Утренняя гимнастика.
9.15 «Федор Федорович Федоровский». Научно-популярный фильм.
12.00 «Семья и школа». Тележурнал.
13.00 «Рождение гиганта». Научно-популярный фильм.
14.50 «Подарки по телефону». Художественный фильм с субтитрами.
16.25 Новости.
18.30 Новости.
18.50 «Мамина школа».
19.20 «Кузнец». Телефильм.
19.30 Программа Узбекского телевидения.
20.30 «Спокойной ночи, малыши».
20.45 «По Советскому Союзу». Киножурнал.
21.00 «Больше хороших товаров».
21.30 «Время».
22.05 Концерт.
22.55 «Здоровье большого города». Документальный фильм.

УзТВ I

10.00 «Ахборот».
10.20 Фильм — детям. «У лукоморья».
10.50 Телефильмы.
11.30 Для школьников. «Светофор».
12.30 Новости.
18.00 Новости.
18.15 Мультфильм.
18.30 XVII Всесоюзная спартакиада школьников.
19.00 «Единый политдень». Молодежь — будущее страны.
19.30 «Ахборот» (рус.).
19.45 «За столом деловых встреч» (рус.).
20.30 «Ахборот».
20.50 «Полифонические зарисовки».
21.20 Телефильм.
21.30 Москва. «Время».
22.05 «Идет хлопковая страда».
22.20 Литературный вечер, посвященный 50-летию со дня образования Союза писателей СССР и Союза писателей УзССР.

УзТВ II

18.05 Программа.
18.10 «Молодость города». Телефильм.
18.30 «Поэты — детям».
19.00 Музыка народов СССР.
19.30 «Занимательная математика».
20.00 Ташкентские новости.
20.20 «Маленькие трагедии». Телеспектакль (рус.).
21.30 ЦТ II

ТЕЛЕФОНЫ РЕДАКЦИИ: ✦ Заместители редактора — 33-10-48, 33-72-77; ✦ ответственный секретарь — 33-24-68; ✦ секретариат — 33-34-75; ✦ ОТДЕЛЫ: писем трудящихся и массовой работы — 33-15-20; пропаганды марксистско-ленинской теории и коммунистического воспитания — 32-57-15; партийной жизни и местной печати — 33-41-47; советского строительства и быта — 33-14-75; промышленности, капитального строительства, транспорта, связи и торговли — 33-16-38; сельского хозяйства — 33-44-92; науки, школ и вузов — 32-57-13; внутренней информации, военно-спортивный — 33-81-29; литературы и искусства — 32-54-81; прием объявлений — 33-81-42.

✦ СОБСТВЕННЫЕ КОРРЕСПОНДЕНТЫ: в Ташкенте — 33-42-92; Нукусе — 2-64-52; Андижане — 4-21-22; Бухаре — 3-13-55; Гулистане — 2-28-94; Джизаке — 3-22-63; Термезе — 31-45; Намангане — 6-60-90; Самарканде — 4-14-72; Ургенче — 6-30-73; Фергане — 5-16-19.

НАШ АДРЕС: 700000, Ташкент-П, ул. Ленина, 41.

Р. 00748. Ордена Трудового Красного Знамени типография издательства ЦК Компартии Узбекистана, г. Ташкент. Индекс 64572. Изд. № 515. 1 2 3 4 5 6 7 8 9 10 11 12