Пролетарии всех стран, соединяйтесь!

ПРАВДА ВОСТОКА

ГАЗЕТА ИЗДАЕТСЯ С АПРЕЛЯ 1917 ГОДА

ОРГАН ЦК КОМПАРТИИ УЗБЕКИСТАНА, ВЕРХОВНОГО СОВЕТА И СОВЕТА МИНИСТРОВ УЗБЕКСКОЙ ССР

№ 217 (20590) • Пятница, 21 сентября 1984 года • Цена 3 коп.

Участникам и гостям VIII Генеральной ассамблеи Международной ассоциации театров для детей и юношества в г. Москве

Сердечно приветствую участников и гостей VIII Генеральной ассамблеи Международной ассоциации театров для детей и юношества. Нам приятно, что деятели театра, с различными взглядами и убеждениями, разных творческих направлений, встречаются в Москве, в столице Советского государства, для обсуждения насущных вопросов развития своего искусства.

Театр, и особенно театр для детей и юношества, является мощным средством эстетического и нравственного воспитания подрастающего поколения. Он призван помогать детям познавать мир, ценить, оберегать и приумножать красоту этого мира, воспитывать в них уважение к труду, к творчеству, к тем, кто создает материальные и духовные богатства, вселять веру в правду и справедливость, нести идеи мира, гуманизма и прогресса.

Искусство театра для детей обращено к тому поколению нашей планеты, которое будет жить в XXI веке. Каким будет этот век, во многом зависит от нас с вами, от того, как мы воспитаем наших детей, какие нравственные ценности они изберут.

Будущее наших детей в наших руках. Вот почему нет сегодня задачи более неотложной, более животрепещущей, чем укрепление всеобщего мира, устранение угрозы ядерной войны. В достижении этой благородной цели почетная и ответственная роль принадлежит театру для детей и юношества. В нашей стране воспитание подрастающего поколения всегда было важной государственной заботой. Советский Союз — от исторического ленинского Декрета о мире до крупномасштабных мирных инициатив сегодняшнего дня, от первых шагов по ликвидации неграмотности до разработки новой реформы школы, призванной поднять на новый более высокий уровень весь процесс обучения и воспитания подрастающего поколения, — всегда ставил перед собой главную цель: воспитание всесторонне развитой, высоконравственной личности, хорошо владеющей современными знаниями.

Вам, участникам и гостям VIII Генеральной ассамблеи Международной ассоциации театров для детей и юношества, предстоит обсудить немало проблем. Надеюсь, что тема вашего форума — «Роль театра для детей и юношества в воспитании подрастающего поколения в духе мира, гуманизма и прогресса» — станет путеводной звездой вашего творчества.

От всей души желаю вам плодотворной работы, творческих успехов во имя мира и дружбы, во имя счастливого будущего наших детей.

К. ЧЕРНЕНКО

В Политбюро ЦК КПСС

Политбюро ЦК КПСС на очередном заседании рассмотрело вопрос о строительстве заводов по выпуску универсальных пропашных тракторов мощностью 150 лошадиных сил, а также дизельных двигателей и топливной аппаратуры к ним. Применение таких тракторов позволит широко внедрить индустриальные методы возделывания пропашных культур, на которые приходится более половины общих трудозатрат в растениеводстве.

В принятом по этому вопросу постановлении ЦК КПСС и Совета Министров СССР отмечено, что строительство указанных заводов является важным условием успешной реализации Продовольственной программы СССР, дальнейшего подъема научно-технического уровня сельскохозяйственного производства на основе переоснащения его высокоэффективной техникой. Заводы будут построены в гор. Елабуге Татарской АССР в комплексе с жилыми домами, объектами коммунального хозяйства и культурно-бытового назначения.

Рассмотрены меры по обеспечению выполнения установок Экономического совещания стран — членов СЭВ на высшем уровне. В принятом постановлении намечены конкретные пути реализации решений Экономического совещания о дальнейшем развитии социалистической экономической интеграции, осуществлении совместно выработанной хозяйственной стратегии стран — членов СЭВ на длительную перспективу.

В целях практического выполнения установок Совещания Госплану СССР, Государственному комитету по науке и технике, министерствам и ведомствам СССР, а также Советам Министров союзных республик поручено предусмотреть в Основных направлениях экономического и социального развития СССР на 1986—1990 гг. и на период до 2000 года более полное использование возможностей сотрудничества для решения крупных народнохозяйственных проблем, а также координацию развития отдельных отраслей и широкую кооперацию производства между социалистическими странами. Госплан СССР, министерства и ведомства СССР совместно с соответствующими организациями стран — членов СЭВ будут проводить координацию планов на 1986—1990 годы по вопросам, представляющим взаимный интерес, а также осуществлять в согласованных областях координацию капитальных вложений.

Определены направления сотрудничества в создании и внедрении принципиально новой техники и технологии в ряде отраслей, в том числе в электронике, приборостроении, микропроцессорной технике, атомной энергетике, биотехнологии, робототехнике, которые должны быть учтены в проектах комплексной программы научно-технического прогресса в странах СЭВ.

Предусмотрена разработка мер, обеспечивающих повышение взаимной требовательности к техническому уровню и потребительским свойствам поставляемой продукции. Министерствам и ведомствам поручено подготовить предложения, связанные с другими вопросами сотрудничества со странами СЭВ на основе решений Экономического совещания и 38-й (внеочередной) сессии СЭВ.

ЦК компартий союзных республик, крайкомам и обкомам партии, Советам Министров союзных республик, министерствам и ведомствам СССР, ВЦСПС предложено проявлять больше инициативы в расширении и углублении научно-технических и производственных связей со странами — членами СЭВ, в изучении и широком использовании коллективного опыта социалистического хозяйствования как важного резерва ускорения социально-экономического развития, интенсификации производства и повышения его эффективности.

Политбюро ЦК заслушало информацию об участии советской военной делегации во главе с членом Политбюро, министром обороны СССР Д. Ф. Устиновым в учении армий государств — участников Варшавского Договора «Щит-84» и одобрило ее деятельность.

На заседании рассмотрен вопрос о сотрудничестве в области создания и применения стандартных образцов СЭВ. Это решение согласуется с реализацией комплексной программы дальнейшего углубления и совершенствования взаимовыгодных связей в развитии социалистической экономической интеграции, задач по обеспечению единства состава и свойств сырья, топлива, материалов.

Политбюро обсудило итоги поездки делегации КПСС во главе с членом Политбюро, секретарем ЦК КПСС Г. В. Романовым на учредительный съезд Рабочей партии Эфиопии и одобрило ее работу. При этом было отмечено, что создание Рабочей партии Эфиопии, руководствующейся идеями научного социализма, знаменует собой новый этап в развитии эфиопской революции, является событием международного значения. В беседах с руководителями Эфиопии обсуждены некоторые конкретные меры по дальнейшему укреплению дружественных советско-эфиопских отношений.

На заседании Политбюро рассмотрен ряд других вопросов внутренней жизни и международной политики Советского Союза.

БОЛЬШЕ ХЛОПКА РОДИНЕ!

СВОДКА

о ходе заготовок хлопка в республике на 20 сентября

(первая колонка—заготовлено за день, вторая — с начала сезона, третья — в том числе машинного сбора за день, четвертая — с начала сезона (в процентах к плану)

Ферганская	2,17	16,97	—	—
Андижанская	1,41	13,88	0,04	0,06
Бухарская	1,46	12,34	0,05	0,13
Сурхандарьинская	1,32	9,86	0,30	0,54
Навоийская	1,11	9,58	—	—
Наманганская	1,36	9,32	0,04	0,09
Кашкадарьинская	0,76	6,49	—	—
Самаркандская	1,10	6,18	—	—
Хорезмская	0,98	4,36	—	0,01
Ташкентская	0,86	4,22	0,41	0,77
Каракалпакская АССР	0,54	3,20	—	—
Сырдарьинская	0,22	1,24	—	—
Джизакская	0,14	0,65	0,03	0,03
По Узбекистану	1,08	8,02	0,08	0,14
в том числе гонковолокнистого:				
Наманганская	1,24	11,36	—	—
Сурхандарьинская	1,38	10,75	—	—
Навоийская	1,25	7,00	—	—
Бухарская	0,86	6,18	—	—
Кашкадарьинская	0,48	2,66	—	—
По Узбекистану	1,08	7,87	—	—

● ХЛОПКОРОБЫ—ЮБИЛЕЮ РЕСПУБЛИКИ ●

ВЫШЕ ТЕМПЫ УБОРКИ!

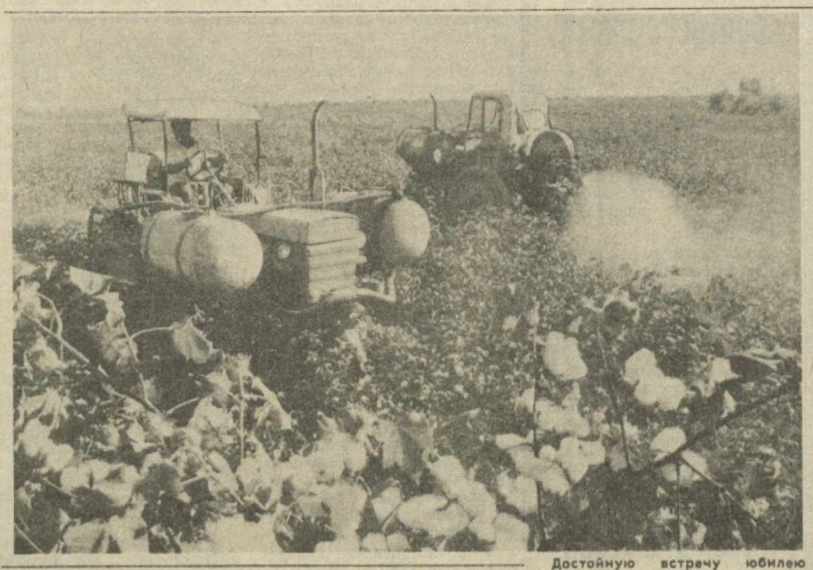

Достойную встречу юбилею республики и Компартии Узбекистана готовят земледельцы колхоза имени Карла Маркса Ургенчского района. Они намерены сдать государству 3.500 тонн «белого золота», 70 процентов урожая убрать машинами. Сейчас идут последние приготовления к машинной уборке, завершается дефолиация.

Фото К. АТАЕВА (УзТАГ).

РЕСПУБЛИКАНСКИЙ ПРЕСС-ЦЕНТР СООБЩАЕТ:

К 20 сентября обезлиствление хлопчатника в республике проведено на площади 923,4 тысячи гектаров, что составляет 58,5 процента к плану. По-прежнему первенствуют в этой работе механизаторы и авиаторы Ташкентской области, выполнившие план дефолиации на 121 процент. Успешно ведут дефолиацию хозяйства Каракалпакской АССР, Джизакской, Сурхандарьинской, Сырдарьинской областей.

Вместе с тем затягивают дефолиацию в Кашкадарьинской, Ферганской, Самаркандской областях. Здесь за день дефолиантами обрабатывается 2,7—7,7 процента площади. 20 сентября в Кашкадарьинской области из 678 опрыскивателей ОВХ работали только 66, из 66 самолетов опылением были заняты лишь 46.

На полях Ферганской области не работали 561 наземный агрегат, два самолета и семь вертолетов. Все это является следствием плохой организации работ, низкой дисциплины труда.

При таких темпах трудно рассчитывать на успех в хлопкоуборочной кампании.

Следует принять все необходимые меры для эффективного использования наземных агрегатов и самолетов сельскохозяйственной авиации.

Девиз сегодняшнего дня: в кратчайший срок и качественно провести дефолиацию хлопчатника.

ИДЕТ ДЕФОЛИАЦИЯ

СВОДКА

о ходе дефолиации хлопчатника в республике на 20 сентября

(первая колонка — обработано за день, вторая — с начала сезона—в процентах к плану)

ТАШКЕНТСКАЯ	3,2	121,0
ДЖИЗАКСКАЯ	8,1	101,9
Сырдарьинская	6,5	85,1
Каракалпакская АССР	14,3	82,5
Андижанская	3,0	57,0
Сурхандарьинская	8,2	56,0
Бухарская	6,1	46,5
Хорезмская	10,0	45,0
Наманганская	6,5	41,7
Навоийская	9,3	30,2
Самаркандская	7,7	28,9
Ферганская	2,7	16,7
Кашкадарьинская	3,4	15,6
По Узбекистану	6,5	58,5

● УРГЕНЧ

Механизаторы колхоза имени К. Маркса Ургенчского района первыми в области начали машинный сбор хлопка. В первый день на полях бригады Юлдаша Бекчанова машинами была собрана 31 тонна. Отличились механизаторы Курбанбай Сафаев, Сапарбай Дусчанов, Рахман Раджапов.

● НАМАНГАН

Ветераны войны и труда из колхоза «Андижан» Учкурганского района под руководством председателя махаллинского комитета Абдунаби Хакимова участвуют в сборе хлопка и сдают ежедневно до 500 килограммов. Пример показывают Турдыали Шаимкулов, Эргашбай Батыров, Салтанат Сидикова, Абдувахаб Юлдашев и другие.

● БУХАРА

В бригаде Героя Социалистического Труда Нугмана Нажмиддинова из колхоза имени Хамида Алимджана Гиждуванского района братья-механизаторы Ахрар и Акбар Тахировы ежедневно собирают по 4—5 тонн сырца. По итогам пятидневки лидирует Акбар. На его машине развевается вымпел победителя социалистического соревнования. За сезон братья обязались собрать свыше 400 тонн хлопка.

● НУКУС

Началась массовая сдача риса государству в Чимбайском районе. Открыли страду механизаторы совхозов «Октябрь» и «Майяб-1». Возглавила социалистическое соревнование бригада К. Фазылбековой из совхоза «Октябрь». Она за день сдает по 10 тонн. Обязательство бригады — довести урожайность до 60 центнеров.

● ДЖИЗАК

Ежедневно в совхозе имени Тимошенко Арнасайского района десятью машинами собирают по 40 тонн хлопка. Отличаются механики-водители Эмин Джиянов, Раим Турабеков. Всего хозяйство наметило сдать государству 11 тысяч тонн ценного сырья, из них 7.600 тонн собрать машинами.

● САМАРКАНД

Уверенно идет к выполнению плана сдачи хлопка бригада Кувана Хамраева из колхоза «Иттифок» Нарпайского района. Установленное задание она выполнила на 78,1 процента. Коллектив обязался собрать с каждого из 120 гектаров по 30 центнеров высококачественного сырца. Сейчас бригада сдала на приемный пункт свыше 200 тонн. Большая заслуга в этом передовых сборщиц Хурмат Зульфикаровой, Сабиры Ходжаевой и других, ежедневно доставляющих на весы по 180—200 килограммов хлопка.

Равнение на хлопкоробов Ленинского района!

ПЛАН ЗАГОТОВОК ХЛОПКА ИМИ ВЫПОЛНЕН НА 25 ПРОЦЕНТОВ. ДНЕВНОЙ СБОР ДОВЕДЕН ДО ТРЕХ ПРОЦЕНТОВ К ГОДОВОМУ ПЛАНУ

ПО ЧЕТКОМУ ГРАФИКУ

В Андижанской области с первых дней «белой страды» тон в уборке задают труженики Ленинского района. Богатый урожай выращен во всех колхозах, есть реальная возможность получить с каждого из 10 тысяч гектаров по 40 центнеров «белого золота». Таково и обязательство хлопкоробов района.

— В прошлом году, — рассказал первый секретарь райкома партии Х. Исманов, — в колхозе имени К. Маркса на 50 гектарах был опробован новый сорт хлопчатника «юбилейный». Выведен он учеными местного филиала СоюзНИХИ. Сорт замечательный, отличается вилтоустойчивостью. А выход волокна — 38 процентов. Семена легко отделяются от остальной массы, это резко повышает производительность хлопкозаводов. Сейчас в колхозе новый сорт занимает всю площадь, и в следующем сезоне отличный посевной материал получат все хозяйства.

А пока в районе умело используют и старые сорта. По 2—2,5 процента первосортного хлопка к плану ежедневно сдает коллектив колхоза «Социализм», где председателем член республиканского совета колхозов Т. Сиддиков. А в самом хозяйстве лидируют бригады, возглавляемые коммунистками М. Рахимовой, О. Ганиевой, депутатом Верховного Совета Узбекской ССР О. Абдурахмановой, депутатом областного Совета У. Карабаевой. Эти коллективы борются за 50-центнеровый урожай и намерены в этом месяце выполнить план на 70 процентов.

Разработаны конкретные мероприятия по досрочному выполнению плана и по всему району. Основная часть его будет реализована в начале октября. Сейчас в сбор активно включились еще 25 бригад, вырастившие отменный урожай супералитного хлопка. Кроме того, на поля дополнительно вышли более тысячи человек, которые были заняты сбором овощей.

Со дня на день ожидается выход уборочных агрегатов, а сегодня начинается пробный машинный сбор. Завтра хлопкоробы района пройдут первую знаменательную отметку — будет более четверти плана хлопкозаготовок.

М. ГОЛЬВЕРК.
Соб. корр. «Правды Востока».

Андижанская область.

Арина Шек: ЕСТЬ ДВЕ ПЯТИЛЕТКИ!

У волочильщицы Узбекского комбината тугоплавких и жаропрочных металлов Арины Шек — «внеочередной» праздник. Особый, рабочий. Товарищи по цеху, руководство предприятия тепло поздравили ее с большой трудовой победой — выполнением с начала одиннадцатой пятилетки десяти годовых заданий.

В числе первых на комбинате Арина поддержала почин пятнадцати передовых рабочих республики «Две пятилетки—за одну!» Но волочильная машина не может выдавать вольфрамовой проволоки больше, чем «заложено» в нее конструкторами. Резерв мастерица нашла в расширении зоны обслуживания. По отраслевой норме она должна работать на 12 агрегатах. А в «хозяйстве» Шек сейчас их тридцать четыре.

— Конечно, инженеры помогли разработать оптимальные маршруты обслуживания, наладить технологический цикл так, чтобы на выполнение отдельных операций уходило минимум времени, — говорит Арина. — Но пришлось и самой подучиться, овладеть самыми передовыми приемами труда. А отсюда и высокая выработка.

Сейчас, проанализировав свои возможности, знатная труженица, кавалер орденов Трудовой Славы II и III степеней А. Шек наметила для себя новый высокий рубеж. Встав на ударную вахту в честь 60-летия образования Узбекской ССР и Компартии Узбекистана и 50-летия стахановского движения, она решила за оставшееся до конца пятилетки время выполнить еще три годовых задания.

(Корр. УзТАГ).

Чирчик, Ташкентская область.

ПОЛИВНОМУ ЗЕМЛЕДЕЛИЮ— ЭФФЕКТИВНУЮ ТЕХНИКУ

В Ташкенте завершила работу Всесоюзная научно-техническая конференция на тему «Повышение агротехнических показателей, технического уровня и качества сельскохозяйственных машин в условиях зон орошаемого земледелия». В ее работе приняли участие ученые, конструкторы, специалисты промышленных предприятий Москвы, Ленинграда, многих союзных республик. В общей сложности на конференции было представлено более трехсот докладов и сообщений, в которых рассматривался широкий круг вопросов, связанных с созданием новых высокопроизводительных посевных, почвообрабатывающих, уборочных механизмов, совершенствованием существующей техники.

Внимание участников конференции привлекли разработки ученых и конструкторов Узбекистана по машинам для поливного земледелия, и в первую очередь хлопководства, повышению качества, надежности, эффективности механизмов и оборудования, предназначенных для уборки и транспортировки «белого золота». Интерес вызвала работа ученых Среднеазиатского научно-исследовательского института механизации и электрификации сельского хозяйства, которые, в частности, решают проблему предотвращения потерь хлопка при машинном съеме урожая. Ими создано устройство к серийным хлопкоуборочным агрегатам, позволяющее производить более полный сбор сырца с нижнего яруса растений. Участников конференции заинтересовал и новый тип уборочного аппарата, в котором традиционные шпиндели заменены пильчатой лентой, дающей возможность свести к минимуму засоренность хлопка.

Важная проблема, рассмотренная на конференции, — облегчение труда механиков-водителей, которым приходится выгружать вручную из бункера остатки сырца. Положительную оценку получила работа конструкторов ГСКБ по машинам для хлопководства по созданию комплекса устройств, позволяющих полностью исключить ручной труд на этой операции. При этом значительно сокращаются непроизводительные простои техники.

На конференции отмечалась важность дальнейшего совершенствования хлопкоуборочных комбайнов, которые за один проход выполняют три операции — собирают хлопок из раскрывшихся коробочек, подбирают опавший сырец, очищают его от сора. Такие машины хорошо зарекомендовали себя на полях Узбекистана и других хлопкосеющих республик. Однако установленный на них малогабаритный очиститель требует модернизации, так как засоренность прошедшего через него хлопка остается высокой, что снижает эффективность работы всего комбайна.

Конференция приняла рекомендации, которые лягут в основу дальнейших научных разработок по улучшению качества сельскохозяйственной техники, предназначенной для зон орошаемого земледелия.

(УзТАГ).

ТРУДОВОЙ РАПОРТ

Коллективы промышленных предприятий Минпищепрома Узбекской ССР, развернув социалистическое соревнование за достойную встречу 60-летия Узбекской ССР и Компартии Узбекистана, досрочно, 20 сентября, выполнили план девяти месяцев по реализуемой продукции.

До конца месяца будет реализовано продукции более чем на 30 млн. рублей.

(УзТАГ).

ГОСТИ ИЗ АФГАНИСТАНА

В столицу Узбекистана прибыла группа представителей племен и народностей Демократической Республики Афганистан. Гости были приняты в Ташкентском горисполкоме, посетили ВДНХ Узбекской ССР, осмотрели достопримечательности города. Представители общественности ДРА совершат поездку по республике, побывают на промышленных предприятиях, в колхозах, совхозах, в ряде культурно-просветительных учреждений.

(УзТАГ).

ПРИЕМ ПОСЛА ИНДИИ

Первый секретарь ЦК Компартии Узбекистана И. Б. Усманходжаев принял Чрезвычайного и Полномочного Посла Республики Индии в СССР Саида Нурула Хасана.

В беседе, прошедшей в дружественной обстановке, гость был ознакомлен с успехами Советского Узбекистана в развитии экономики, науки и культуры, которых он достиг за шесть десятилетий, с тем, как труженики республики выполняют решения XXVI съезда партии, последующих Пленумов ЦК КПСС. Подчеркивалось, что в благородное дело дальнейшего укрепления традиционной дружбы и сотрудничества между Союзом ССР и Индией вносит свой вклад и Узбекистан. Трудящиеся республики, как и все советские люди, стремятся всемерно развивать плодотворные контакты между нашими странами, активно борются за упрочение мира на планете, обеспечение безопасности народов.

Высокую оценку советско-индийским отношениям, основанным на взаимном уважении, стремлении к сохранению стабильной международной обстановки, дал Саид Нурул Хасан. Он отметил, что такие дружественные отношения между государствами, развивающиеся экономические, научные и культурные связи отвечают интересам мира и разрядки международной напряженности.

В беседе приняли участие заведующий отделом ЦК Компартии Узбекистана Х. Р. Рахимов, министр иностранных дел Узбекской ССР Б. А. Абдуразаков.

(УзТАГ).

● 40-ЛЕТИЮ ПОБЕДЫ — 40 УДАРНЫХ НЕДЕЛЬ

НА ВАХТЕ ПАМЯТИ

Коллектив маргиланского производственного объединения авровых тканей «Атлас», решив достойно ознаменовать День Победы, пересмотрел социалистические обязательства и принял новые, повышенные. Текстильщики намерены выполнить задание 4,5 лет к Дню Победы. К этому времени они увеличат выпуск продукции со Знаком качества на 2,5 миллиона рублей, сэкономят 6,5 тонны сырья из натуральных нитей и 100 тонн — из искусственных. Будет выработано сверхплановой продукции на 75 миллионов рублей. А 520 рабочих объединения обязались выполнить к знаменательной дате личные пятилетки.

В СОВЕТЕ МИНИСТРОВ СССР

19 сентября состоялось заседание Совета Министров СССР, на котором были рассмотрены проекты Государственного плана экономического и социального развития СССР и Государственного бюджета СССР на 1985 год. С докладами выступили заместитель Председателя Совета Министров СССР, председатель Госплана СССР Н. К. Байбаков и министр финансов СССР В. Ф. Гарбузов.

Совет Министров СССР поручил Президиуму Совета Министров СССР, руководствуясь решениями XXVI съезда партии, последующих Пленумов ЦК КПСС, указаниями Генерального секретаря ЦК КПСС, Председателя Президиума Верховного Совета СССР К. У. Черненко по вопросам развития экономики и повышения эффективности общественного производства, совершенствования управления и усиления ответственности кадров за порученное дело, рассмотреть с участием Председателей Советов Министров союзных республик, министров и руководителей ведомств СССР проектировки плана и бюджета на 1985 год по союзным республикам, министерствам и ведомствам СССР. Предложено исходить из необходимости максимального использования созданного производственного и научно-технического потенциала, имеющихся резервов для укрепления экономического и оборонного могущества государства, дальнейшего подъема материального и культурного уровня жизни советского народа, успешного выполнения заданий одиннадцатой пятилетки в целом.

На заседании обращено внимание на особую важность повышения темпов роста промышленного производства, производительности труда, улучшения качества и снижения себестоимости продукции за счет ускорения внедрения в народное хозяйство новейших достижений науки, техники и передового опыта, технического перевооружения и реконструкции действующих предприятий, всемерной экономии материальных и финансовых ресурсов, улучшения организации труда и укрепления трудовой дисциплины.

Госплану СССР, Госстрою СССР, министерствам и ведомствам СССР и Советам Министров союзных республик предложено обеспечить безусловное выполнение решения Политбюро ЦК КПСС от 30 августа 1984 года, принятого по предложению товарища К. У. Черненко, по вопросам, связанным с укреплением материально-технической базы, дальнейшей индустриализацией строительства, выполнением заданий по вводу в действие производственных мощностей, жилья и объектов социально-бытового назначения.

Для реализации Продовольственной программы СССР необходимо обеспечить ускорение перевода сельского хозяйства на интенсивный путь развития, повышение отдачи от созданного в отраслях агропромышленного комплекса потенциала, улучшение работы колхозов и совхозов и увеличение на этой основе производства и закупок зерна, сахарной свеклы, подсолнечника, мяса, молока и другой сельскохозяйственной продукции.

В принятом решении предусматриваются меры по бесперебойному обеспечению народного хозяйства и населения топливом, электрической и тепловой энергией, по созданию на предстоящий осенне-зимний период необходимых запасов топлива и выполнению заданий по экономии топливно-энергетических ресурсов.

Большое внимание уделено вопросам дальнейшего увеличения производства товаров народного потребления, повышения качества выпускаемых товаров и расширения их ассортимента, развития сети и улучшения работы предприятий сферы услуг.

На заседании Совета Министров СССР указывалось на необходимость достижения сбалансированности разделов плана, а также создания материальных и финансовых резервов для обеспечения устойчивой и ритмичной работы всех отраслей народного хозяйства в 1985 году — завершающем году пятилетки.

В работе заседания Совета Министров СССР приняли участие член Политбюро ЦК КПСС В. И. Воротников, кандидат в члены Политбюро ЦК КПСС, секретарь ЦК КПСС В. И. Долгих и кандидат в члены Политбюро ЦК КПСС П. Н. Демичев.

В заключение на заседании выступил с речью член Политбюро ЦК КПСС, Председатель Совета Министров СССР Н. А. Тихонов.

(ТАСС).

Наращивает производственные мощности Ходжаикантский солевой рудник, что в отрогах Гиссарского хребта. Здесь действует дробильно-сортировочная фабрика. В нынешнем году этот коллектив отправит в адрес более 200 предприятий республики 360 тысяч тонн ценного сырья. С выходом фабрики на проектную мощность выпуск продукции будет доведен до миллиона тонн. На снимке: передовой экскаваторщик Рузибай Давлятов.

Фото И. ХОДЖАЕВА (УзТАГ).

БУДЬ ЗДОРОВ, ХЛОПКОРОБ!

На полях республики развертывается битва за большой хлопок Узбекистана 1984 года. Свой вклад в борьбу за урожай юбилейного года вносят и медицинские работники, перед которыми стоят ответственные задачи по медицинскому и санитарно-гигиеническому обеспечению кампании. Наш корреспондент попросил рассказать, как осуществляются эти задачи заместителя министра здравоохранения республики Д. Асадова.

— Для руководства и координации медико-санитарного обслуживания в уборочную кампанию созданы и уже начали действовать республиканский, областные, городские и районные медицинские штабы. Действуют они на основе конкретных планов мероприятий. При областных медицинских штабах сформированы выездные консультативные бригады с привлечением врачей узкого профиля. За всеми хлопкосеющими районами закреплены главные специалисты органов здравоохранения и руководители лечебно-профилактических учреждений. Исключительно важное значение придается организации различных форм выездной амбулаторно-поликлинической помощи, куда привлекаются кроме врачей лечебного профиля и работники санитарно-эпидемиологической службы, санитарного просвещения и аптечных пунктов. Определена дислокация лечебно-профилактических учреждений на случаи госпитализации больных хлопкоробов по экстренным показаниям. Для контроля за наличием необходимого ассортимента медикаментов создан оперативный координационный штаб по лекарственному снабжению. На аптечных складах организовано круглосуточное дежурство.

Все медицинские учреждения с началом уборки хлопка перешли на новый режим работы. Сейчас поликлиники, амбулатории, фельдшерско-акушерские пункты, аптеки и аптечные пункты работают с 7 часов утра до 21 часа. За всеми хлопкоуборочными хозяйствами закреплены медицинские работники, в числе которых терапевты, педиатры, стоматологи, акушеры-гинекологи.

Для медико-санитарной подготовки в места размещений привлекаемого на сбор хлопка населения направлены бригады специалистов Минздрава УзССР.

Особое внимание уделяется состоянию полевых станов. Здесь первой нашей заботой стало неукоснительное соблюдение всех санитарно-гигиенических норм и правил, обеспеченность доброкачественной питьевой водой, состояние пищеблоков и других вспомогательных помещений. Серьезное внимание уделяется организации полноценного горячего питания хлопкоробов. Ведутся медицинские осмотры лиц, занятых приготовлением пищи на полевых станах, в сезонных детских дошкольных учреждениях.

Сезонные детские дошкольные учреждения будут находиться под постоянным контролем медицинских работников.

Свой вклад вносят коллективы медицинских научно-исследовательских институтов и медвузов, которые оказывают практическую, организационно-методическую и консультативную помощь сельским лечебно-профилактическим учреждениям. Привлекаем и студентов-старшекурсников медицинских институтов.

Для оказания экстренной помощи при республиканской и областных станциях санитарной авиации созданы группы из высококвалифицированных специалистов медвузов, научно-исследовательских институтов, республиканских и областных лечебно-профилактических учреждений. Службой санитарного просвещения будут организованы специальные агитбригады для проведения широких санитарно-просветительных мероприятий. На каждом полевом стане создаются уголки здоровья, укомплектованные плакатами, листовками, брошюрами.

Осознавая значение хлопковой кампании 1984 года в решении задач, поставленных XVI пленумом ЦК Компартии Узбекистана, медицинские работники выполнят свой профессиональный долг.

● ИЗ ПОСЛЕДНЕЙ ПОЧТЫ

ИНЖЕНЕРНАЯ СЛУЖБА — ЗЕМЛЕДЕЛЬЦАМ

Содержательный номер получили читатели областной газеты «Сырдарьинская правда»: две ее страницы посвящены важному звену агропромышленного комплекса — службе Госкомсельхозтехники. Как ее подразделения подготовились к «белой страде»? Какую роль играют в развитии научно-технического прогресса на селе? Как борются за новое, передовое, над какими проблемами работают? Об этом рассказывают бригадир ремонтников Л. Шин, председатель областного объединения Госкомсельхозтехники М. Хобта, водитель Сырдарьинского производственно-транспортного объединения А. Сорокин и другие. Авторы делятся передовым опытом, знакомят с техническими новинками, инициативой новаторов производства.

Ныне голодностепцы обязались собрать машинами 85 процентов из 426 тысяч тонн «белого золота». Решающий вклад в это вносит инженерная служба села, об опыте которой и повествует плакат областной газеты.

СВОИМИ СИЛАМИ

Коллектив Гулистанской райсельхозтехники имеет свое подсобное хозяйство. Здесь содержат сорок голов крупного рогатого скота. К предстоящей зимовке во время субботников заготовлено 100 тонн грубых кормов, еще 60 запасут до конца сезона.

Травы косят на неудобьях, вдоль оросителей и коллекторов — везде, где они есть. Особенно охотно поедается животными измельченный камыш, сдобренный концентрированными добавками. В будущем году намечено значительно увеличить заготовку естественных трав, чтобы с запасом обеспечить растущее поголовье.

В. МАКАРЕНКО.

ВТОРАЯ ПРОФЕССИЯ БРИГАДЫ

АНДИЖАН. (Соб. корр.). Хорошо известен в Андижанской области кавалер ордена Ленина, руководитель хлопководческой бригады колхоза имени Карла Маркса Бозского района Хакимжон-ака Абдулхаев. Коллектив, которым он руководит, ежегодно выращивает на месте бывших барханов 50-центнеровые урожаи «белого золота». Таково его обязательство и в нынешнем году.

У бригады есть еще одно дело, которому она отдает много сил и творческой энергии. Ей поручено на полях севооборота выращивать дыни и арбузы для отправки во всесоюзный фонд и реализации в торговой сети области. На днях закончен сбор урожая. С каждого гектара получено по 220 центнеров сладкой продукции, а всего 920 тонн.

Успешно выполнено и поручение республиканского НИИ семеноводства. Заготовлено пять тонн семян арбузов и две тонны семян дынь. Многие сорта бахчевых восстановлены или выведены бригадиром.

● СЕГОДНЯ — ЕДИНЫЙ ПОЛИТДЕНЬ ●

МОЛОДЕЖЬ — БУДУЩЕЕ СТРАНЫ

Члены и кандидаты в члены ЦК Компартии Узбекистана, обкомов, горкомов, райкомов партии, весь выборный актив, руководители министерств и ведомств, хозяйственники — всего около 30 тысяч докладчиков — придут сегодня в трудовые коллективы заводов и фабрик, колхозов и совхозов, транспорта и строительства, организаций и учреждений. Разговор, который состоится на этих встречах, будет посвящен будущему нашей страны — молодежи.

КПСС рассматривает воспитание молодого поколения как важнейшее партийное, государственное и общенародное дело. Ярким свидетельством неустанной заботы партии о юной смене стали постановление ЦК КПСС «О дальнейшем улучшении партийного руководства комсомолом и повышении его роли в коммунистическом воспитании молодежи», речь товарища К. У. Черненко на Всеармейском совещании секретарей комсомольских организаций. Задачи партийных организаций республики в свете этих программных документов были недавно рассмотрены на собрании актива республики, обсуждаются во всех областных, городских, районных и первичных парторганизациях.

Улучшению руководства комсомолом, повышению его роли в коммунистическом воспитании подрастающего поколения будет способствовать и нынешняя встреча партийно-хозяйственного актива с трудовыми коллективами, значительную часть которых составляют комсомольцы и молодежь.

Растить смену идейно и нравственно закаленной, трудолюбивой — долг всех партийных, комсомольских организаций. Эта мысль красной нитью пройдет через конкретный, деловой разговор в ходе единого политдня на тему «Молодежь — будущее страны».

В адрес докладчиков сегодня поступит много вопросов трудящихся.

МЫ ПУБЛИКУЕМ ОТВЕТЫ НА ВОПРОСЫ, ЗАДАННЫЕ НА ПРОШЛОМ ПОЛИТДНЕ.

ВОПРОС ЗАДАН НА ПОЛИТДНЕ

Какие изменения внесены в трудовое законодательство за последнее время в целях укрепления трудовой дисциплины?

Отвечает министр юстиции Узбекской ССР Н. БУРИХОДЖАЕВ:

— Советские законы предоставляют администрации и трудовым коллективам право строго спрашивать с нарушителей дисциплины, применяя меры дисциплинарного взыскания. С этой целью в законодательство, регулирующее порядок наложения дисциплинарных взысканий, внесены существенные изменения. Например, рабочим и служащим, совершившим прогул без уважительных причин, очередной отпуск уменьшается на число дней прогула (при этом отпуск не должен быть меньше 12 рабочих дней). Три часа отсутствия на работе по неуважительным причинам расценивается как прогул, меры взыскания за который предусмотрены статьей 158 КЗоТ УзССР.

Нарушители трудовой дисциплины могут быть переведены на нижеоплачиваемую работу или смещены на низшую должность на срок до трех месяцев. Отмечу, что теперь работник, подвергнутый дисциплинарному взысканию, не имеет права в указанный срок уволиться по собственному желанию.

Важная роль в укреплении дисциплины труда отводится трудовым коллективам. Их полномочия закреплены Законом СССР о трудовых коллективах и повышении их роли в управлении предприятиями, учреждениями, организациями.

Так, трудовой коллектив вправе поощрять за добросовестный труд мерами, предусмотренными КЗоТом УзССР, а на нарушителей налагать дисциплинарные меры общественного взыскания, может передавать материалы о нарушениях дисциплины труда на рассмотрение товарищеских судов, в случае необходимости ставить вопросы о привлечении нарушителей дисциплины к ответственности вплоть до увольнения, о лишении их полностью или частично премий и вознаграждений по итогам годовой работы предприятий, учреждений, организаций, за выслугу лет и дополнительного отпуска за непрерывный стаж работы, о переносе срока предоставления жилой площади и применении других мер воздействия, предусмотренных законодательством.

Изменениями, внесенными в трудовое законодательство, предусматривается также повышение материальной ответственности работников за ущерб, причиненный по их вине производству при исполнении ими трудовых обязанностей, в том числе и за выпуск бракованной продукции. Ущерб возмещается по распоряжению администрации в размере не более одной трети среднемесячного заработка.

В соответствии с новой редакцией Основ законодательства Союза ССР и союзных республик о труде изменился порядок расторжения трудового договора. Теперь трудовой договор может быть расторгнут по инициативе администрации и в случаях прогула (в том числе отсутствия на работе более 3 часов в течение рабочего дня), а также появления на работе в нетрезвом виде. Законодательством о труде предусмотрена возможность отработки за отпуск без сохранения зарплаты.

Указ Президиума Верховного Совета СССР от 12 августа 1983 года регламентирует сроки по трудоустройству, дополняет перечень дисциплинарных взысканий, изменяет порядок и сроки возмещения материального ущерба предприятию и т. д.

Совершенствование законодательства, направленное на укрепление трудовой дисциплины мы, советские люди, рассматриваем как выполнение одной из важнейших задач, поставленных XXVI съездом КПСС: добиться значительного улучшения трудовой дисциплины, порядка и организованности на производстве — непременного условия успешного выполнения планов экономического и социального развития, дальнейшего роста благосостояния советских людей.

Как решаются вопросы упорядочения индивидуального строительства жилья, какие льготы предоставляет застройщикам государство?

Поясняет начальник ГУКСа Министерства сельского хозяйства Узбекской ССР К. ЖУБАТОВ:

— Новым свидетельством заботы о благе тружеников республики стало недавнее постановление Совета Министров Узбекской ССР «О дополнительных мерах по упорядочению индивидуального жилищного строительства в городах, городских поселках и сельских населенных пунктах республики». Ряд министерств и ведомств, в том числе и Министерство сельского хозяйства, уже приступили к его реализации.

Какие вопросы требуют первоочередного решения?

Прежде всего партийные и общественные организации, руководители колхозов и совхозов должны провести широкую разъяснительную работу среди населения. Ведь еще далеко не каждый потенциальный застройщик знает, что он может вселиться в новый дом, оплатив первоначально лишь пятую часть его стоимости, а остальную сумму погасить в течение последующих 20 лет, причем часть расходов берет на себя хозяйство.

Надо убедительнее доказывать, что, получив кредит, застройщику выгоднее обратиться к услугам специализированной подрядной организации. Во-первых, новостройка будет более качественной и благоустроенной, во-вторых, отпадет вопрос, где взять строительные материалы, ведь их получат и доставят на место сами строители. Кстати, значительный опыт работы по такому методу, который пришелся по душе сельским жителям, накопили наши коллеги из «Узколхозстроя».

Характерная деталь. Отныне на генеральном плане застройки центральных усадеб в обязательном порядке выделяется сектор для индивидуального жилищного строительства.

Больной вопрос — нехватка проектно-сметной документации, ведь без нее банк не может выдать ссуду. Надо в кратчайшие сроки ликвидировать этот изъян. И тут многое должны сделать проектировщики.

Надеемся также, что Госкомиздат Узбекской ССР без проволочек издаст массовым тиражом красочные буклеты проектов индивидуального жилья. Надо, чтобы каждый, кто решил строить дом, мог выбрать себе проект по душе.

Что предпринимается для улучшения работы киосков «Союзпечати», особенно перед началом рабочих смен?

Сообщает начальник Узбекского республиканского управления «Союзпечать» Э. ХАМИДОВ:

— Утро большинства людей начинается с газеты, и мы стремимся сделать максимум возможного, чтобы еще с утра, по дороге на работу человек мог приобрести свежую газету. В связи с этим устанавливается время работы киосков «Союзпечати» — их у нас в республике ныне насчитывается 1.860. Киоски, расположенные у крупных промышленных предприятий, на остановках общественного транспорта открываем перед началом рабочих смен. Раньше всех начинают работать и позже всех заканчивают киоски на железнодорожных вокзалах, в аэропортах, на автостанциях. Сейчас работу этих киосков мы перевели на трехсменную.

Постоянно изучаем читательский спрос, и в зависимости от полученных данных, посылаем в киоски больше тех газет и журналов, которые пользуются повышенным спросом. Расширяется и сеть киосков — до конца нынешнего года мы получим девяносто новых киосков.

И в заключение — об одном новшестве. Начали создавать в республике отделы диспетчерской связи. Они уже действуют в Ташкенте и некоторых областях. Работники этих отделов фиксируют время выхода машин и доставки газет в подразделения «Союзпечати». Работа отделов диспетчерской связи позволит нам более оперативно распределять периодические издания по киоскам.

Когда будут телефонизированы квартиры жителей кварталов 14, 15, 16 массива Юнусабад Ташкента?

Отвечает первый заместитель министра связи Узбекской ССР А. ТАГАЙАЛИЕВ:

— Это позволит сделать новая АТС — 22/23 на десять тысяч номеров, которая по плану должна вступить в строй в одиннадцатой пятилетке. С ее вводом телефоны появятся также и у юнусабадцев, живущих на кварталах 13, 17, 18, 19.

Мы готовы обеспечить ввод станции в нормативные сроки, однако монтировать технологическое оборудование пока негде. Возведение здания АТС было предусмотрено начать в 1983 году и закончить во втором квартале 1985 года. Однако заказчик — УКС-2 Ташгорисполкома и подрядчик — трест № 6 Главташкентстроя запланировали начало строительства здания только в третьем квартале нынешнего года. На наш взгляд, неоправданный перенос ставит под вопрос ввод АТС в намеченные сроки.

ОТ РЕДАКЦИИ: Хотелось бы узнать, что думают по этому поводу в Ташгорисполкоме.

60 ЛЕТ

ШАГИ ЭНЕРГЕТИКИ

УЗБЕКСКОЙ ЭНЕРГОСИСТЕМЕ — ПОЛВЕКА

Энергетика Узбекистана развивается устойчиво и быстрыми темпами. К концу пятилетки в республике предусматривалось довести выработку электроэнергии до 44—45 миллиардов киловатт-часов. Этот показатель будет достигнут на год раньше. От энергосистемы народное хозяйство также получит 22,1 миллиона гигакалорий тепловой энергии.

О темпах развития в республике этой важнейшей отрасли можно судить по таким цифрам. За двадцать лет после 1930 года производство электроэнергии возросло более чем в 55 раз, а в каждое последующее десятилетие оно удваивалось, а в иные периоды — утраивалось. Ныне общая мощность электростанций составляет около 10 миллионов киловатт.

Выполнить в относительно короткие исторические сроки такие огромные проекты по энергетическому вооружению республики без помощи великого русского народа и других братских народов страны, без осуществления социалистических принципов интеграции и кооперации экономики было практически невозможно.

Дальнейшее развитие энергетики и электрификации республики учитывает перспективы ее экономики, главные направления и важнейшие мероприятия по расширению энергетической базы и качественному совершенствованию топливно-энергетического комплекса.

Особое значение придается улучшению структуры энергетического баланса, снижению в нем доли нефти, используемой в качестве топлива, и замены ее газом и углем, продолжению поиска принципиально новых источников энергии, а также осуществлению планомерных и целенаправленных мер по реализации энергосберегающей политики.

Узбекистан располагает значительными запасами органического топлива и гидроэнергетическими ресурсами. Разведаны и разрабатываются в Ташкентской области — Ангренское, в Сурхандарьинской — Шаргуньское месторождения каменного угля. Значительны его запасы на Байсунском и Кугитангском месторождениях в Сурхандарье, а также в Приташкентском районе и в юго-западных отрогах Гиссарского хребта. На территории республики выявлены десятки месторождений нефти и газа.

На базе местных ресурсов органического топлива сооружены и введены в строй Ангренская ГРЭС, Алмалыкская ТЭЦ, а также Навоийская, Ташкентская, Тахиаташская и Сырдарьинская ГРЭС — работающие в основном на природном газе.

Столь же значительны гидроэнергетические ресурсы. Миллиарды киловатт-часов электроэнергии ежегодно дают 19 ГЭС Чирчик-Бозсуйского энергетического тракта, Фархадская ГЭС на Сырдарье, приплотинная ГЭС в составе Андижанского гидроузла, сооружаемая ГЭС в составе Туямуюнского гидроузла и 8 мелких ГЭС на ирригационных каналах Ферганской долины и Самаркандской области.

В ближайшей перспективе намечено построить еще ряд тепловых и гидравлических электростанций и расширить действующую Тахиаташскую ГРЭС. Наиболее крупные из новостроек — Талимарджанская и Ново-Ангренская ГРЭС, сооружение которых ведется. Предполагается также построить каскад трех ГЭС на реке Пскем. Дополнительные мощности позволят увеличить производство электрической энергии до 66,3 миллиарда киловатт-часов, а в более отдаленной перспективе — до 80 миллиардов. Выработка тепловой энергии по сравнению с нынешним годом возрастет почти в два раза.

Другое направление в реализации Энергетической программы СССР — проведение во всех отраслях и сферах народного хозяйства, а также в быту энергосберегающей политики. Она предусматривает наращивание энергетического потенциала республики за счет высокоэкономических энергоблоков, замену устаревшего маломощного оборудования на более эффективное, расширение теплофикации путем реконструкции конденсационных турбоагрегатов, использование дешевых видов органического топлива и гидроресурсов.

В республике завершено формирование Единой энергетической системы. Ранее территориально разрозненные энергоузлы — Ташкентский, Ферганский, Самарканд-Бухарский и энергоузел низовьев Амударьи — в настоящее время объединены линиями электропередач напряжением 110, 220 и 500 киловольт. Энергетическая система Узбекской ССР как головная, в свою очередь, объединена с энергосистемами республик Средней Азии и Южный Казахстан. Это заметно улучшило использование энергетических мощностей, позволяет оптимально сбалансировать межреспубликанские перетоки. В ближайшие годы ОЭС Средней Азии и Казахстана вольется в Единую энергетическую систему СССР.

Решается ряд крупных задач в области теплоэнергетики. С 1985 года переводятся в теплофикационный режим энергоблоки по 160 мегаватт на Ташкентской ГРЭС. Тепловая мощность этой станции превысит две тысячи гигакалорий в час. После реконструкции ГРЭС ожидается получить экономию около одного миллиона тонн условного топлива.

Для использования нетрадиционных, возобновляемых источников энергоресурсов Минэнерго республики в перспективе планирует построить в Узбекистане первую опытно-промышленную солнечно-топливную электростанцию.

За счет утилизации тепла на Сырдарьинской ГРЭС планируется наладить обогрев теплиц и лимонариев площадью 30 гектаров.

Сбережению энергоресурсов будут способствовать обширные мероприятия по автоматизации, телемеханизации и технологической защите. Уровень автоматизации основного технологического оборудования на тепловых электростанциях доведен до 95 процентов, почти полностью автоматизированы и телемеханизированы гидроэлектростанции. Управление и контроль за технологическими процессами энергоблоков мощностью 300 мегаватт осуществляется с помощью автоматизированной системы управления на базе ЭВМ ИВ-500.

Завершается ввод в эксплуатацию первой очереди многоуровневой организационно-технологической автоматизированной системы управления (АСУ) Минэнерго УзССР. С помощью средств электронно-вычислительной техники решается до 320 народнохозяйственных задач. Экономический эффект от внедрения АСУ уже превышает один миллион рублей в год. В дальнейшем управление энергетикой будет полностью автоматизировано, что оптимизирует работу топливно-энергетического комплекса республики, обеспечит ее высокие качества и надежность.

В решении проблем бережного отношения к энергоресурсам и их рационального использования важную роль могут сыграть малые гидроэлектростанции. Узбекистан располагает поистине огромными гидроэнергетическими возможностями. Целесообразность и экономичность возрождения и строительства малых ГЭС в Узбекистане, да и во всем Среднеазиатском регионе, не вызывает сомнений.

Свое 50-летие Узбекская энергосистема встречает в обстановке высокого трудового подъема, вызванного соревнованием в честь юбилея Узбекской ССР и Компартии Узбекистана. Достойно встретить его, успешно выполнить все задачи, предусмотренные пятилеткой и Энергетической программой СССР,— вот цель, к которой стремятся энергетики.

М. ТАШПУЛАТОВ.
Первый заместитель министра энергетики и электрификации Узбекской ССР.

ПУТЬ К ПРОФЕССИИ

Реформа школы: кто встанет к станку

В солнечных коридорах СПТУ № 36 еще гуляет ветерок летнего настроения и пахнет краской недавнего ремонта. А в классах — рабочая тишина, в мастерских — гул станков. Для 873 юношей и девушек истекает первый месяц учебного года — первого года реформы общеобразовательной и профессиональной школы.

Это училище при Ташкентском тракторном заводе во многом может стать иллюстрацией масштабных преобразований в профессионально-техническом обучении, намеченных реформой. Открытое в 1977 году, оно разместилось в пяти просторных корпусах. Есть спорткомплекс, столовая, общежитие. Но главный корпус в училище — мастерские. Все лето в них шла реконструкция, прежними остались только внешние стены. Устроены сварочная, токарная, слесарная мастерские по сорок рабочих мест в каждой. По размерам и оборудованию они соответствуют производственным участкам завода. Значительно обновлена материально-техническая база. Новое оборудование в сварочной. Тракторный завод передал подшефным сварочные аппараты, теперь одновременно 15 учеников смогут осваивать приемы сварки и резки металла. Мощная вентиляционная система, столы с вращающейся рабочей плоскостью, отдельные кабины для каждого ученика, пульт управления и индивидуального контроля для мастера.

Здесь все напоминает современное производство. Замысел мастеров училища, взявшихся за масштабную реконструкцию, был таков: ребята должны еще в училище проникнуться атмосферой современного предприятия, пройдя школу мастерских, чувствовать себя уверенно в цехах завода. Этой же логике, продиктованной реформой, подчинен план производственной деятельности ученических бригад. В учебных мастерских делают молотки и плоскогубцы, четкие грани простых инструментов свидетельствуют о мастерстве рук, сделавших их. Производственная продукция — сварочная изгородь, ворота, декоративные ограды — также находит хороший сбыт. Надо сказать, что производственный план в мастерских — закон, это с первых же дней усваивает каждый взявший здесь в руки инструмент. С этим сознанием ребята приходят на производственную практику на завод.

— Практика сейчас стала одним из решающих моментов в подготовке будущих рабочих, — говорит директор училища В. М. Корабельников. Например, для третьего курса срок работы на заводе — 7 месяцев. За это время ребята осваивают сложный производственный процесс, вживаются в коллектив. На деле проверяют свои теоретические знания. Практиканты трудятся в передовых бригадах плечом к плечу с лучшими рабочими завода. У нас стало правилом: выпускники идут работать в те цеха, где их знают по практике. Это позволяет повысить ответственность практиканта, максимально сократить срок адаптации новичка. И тракторостроители довольны профессиональной подготовкой наших выпускников — сегодняшних фрезеровщиков, токарей, автослесарей, кузнецов, сварщиков, контролеров ОТК завода.

Приметы перемен, о которых говорил директор, я ясно увидел и в разговоре с второкурсниками Т. Таштаевым и Э. Холмирзаевым. На одной из переменок ребята с гордостью рассказывали мне, что их группа трактористов-испытателей, единственная в республике, занимается по специальной программе разработанной для СПТУ на заводе, что семинары и практикумы — обязательное дополнение к урокам по спецтехнологиям, видам и устройству двигателя, вождению. Как все группы СПТУ № 36, они соревнуются за звание «Группа — резерв бригады коммунистического труда». Звание это не заслужить одной успеваемостью и отличными производственными показателями. По условиям соревнования в группе должны быть и участники хотя бы одного из шести коллективов художественной самодеятельности училища, и члены спортсекций, школы картингистов. В их 35-й группе есть такие.

Если переводить все увиденное в СПТУ № 36 на язык документов реформы, то можно смело говорить и об активных формах и методах обучения, и об эстетическом и физическом воспитании учащихся, и о постоянно обновляющейся материально-технической базе профессионального образования. Сегодня СПТУ ставит перед собой задачу воспитывать будущих высококвалифицированных рабочих так, чтобы обеспечить оптимальное вхождение их в производство, свести до минимума срок адаптации на рабочем месте, дать все необходимые профессиональные навыки с учетом перспектив производственного процесса. Обязательными становятся не только усвоение таких простейших категорий, как план, сроки, качество, но и выработка самостоятельного экономического мышления, коллективистской психологии и, разумеется, такого замечательного качества, как один за всех, все за одного.

О. СТРЕЛЬНИКОВ.

КЛЮЧИ ОТ ТИХОЙ КОМНАТЫ

Более тридцати лет сотрудничает с «Правдой Востока» писатель и журналист Борис Пармузин. На страницах газеты печатались его стихи, рассказы, очерки, отрывки из романов и повестей, путевые заметки о странах Европы, Азии, Африки, Америки.

Борис Пармузин — автор более двадцати сборников стихов и рассказов, а также романов «До особого распоряжения», «Злость чужих ветров», «Весна ждет за перевалом», повестей «От границы восемьдесят километров», «Полк поднимается по тревоге», «В пустыне всегда неспокойно», «Дрогнула только земля», «Время первых тюльпанов», «Сабля в отблесках огня», «Цвет восточного неба», многих переводов произведений узбекских и каракалпакских писателей.

Советская Армия, единение армии и народа, бдительность, подвиги славных чекистов — об этом большинство книг писателя, принадлежащего к поколению, чья юность опалена войной. Только что он отметил свое шестидесятилетие.

В последнее время вышел цикл книг «Хлопок», «Оборванная нить» и «Горькая пыль бездорожья», посвященных борьбе за становление экономики Узбекистана. В этот же цикл войдет новый роман «Копоть над огненными пластами». «Ключи от тихой комнаты» — название главы, отрывок из которой публикуется сегодня.

Борис ПАРМУЗИН

О прошлом напоминали добротные шкафы, матовые стекла с причудливыми узорами, степенный, неподступный сейф.

О прошлом напоминало и мягкое кресло за огромным, совершенно ненужным в этой комнате столом.

А как напоминали о прошлом бумаги, которые хранились в шкафах! Каждая бумажка, порой оплаченная золотом, кровью, унизительными поклонами, сулившая счастье или беду, притихшая до поры, могла вырваться и заявить о себе громкой фамилией, целым состоянием или полным разорением.

Земля... По ней сейчас многие не могут твердо ходить... А что там, под землей? И дотянутся ли туда чьи-нибудь руки?

В первые дни, когда Цуханов стал заходить в эту комнату, вытирать тряпочкой кожаное кресло (удивительно, как еще не порезали!), потом садиться и смотреть на шкафы, он чувствовал себя властелином несметных богатств огромного края.

Пожалуй, кроме него, Цуханова, еще никто не обратил по-настоящему внимания на комнату со старыми шкафами. Ведь могли в горячке сжечь и мебель. И тем более аккуратно сложенные папки. Жечь нужно осторожно. Следует вытащить кое-какие бумажки. А другие пусть ежатся в хорошем, буйном огне, который гудит по вечерам в сторожке Степаныча. К этому времени Степаныч уже пьян и, удобно устроившись у своей «буржуйки», дремлет, изредка комкая листки всякой чертовщины, которую понаписали за долгие годы чиновники. Степаныч терпеть не мог чиновников, особенно в потертых куртках, робких или суетливых. «Таскали, таскали свои папки, а я жгу...» — тайно ликовал единственный сторож Туркестанского окружного горного управления. От тех чиновников даже пятака не получишь. Не баловало Степаныча и крупное начальство. Да и с какой стати будут таскать мелочь генералы, хозяева рудников и заводов? Делать им что ли нечего, как здороваться со Степанычем? Были другие. Тоже мелкая сошка. Но с уважением относились и к бороде Степаныча, и к его шутовским лампасам. Степаныч все мог. И передать письмо в нужные руки, и сообщить о самочувствии важного человека. Все мог...

Сумел он, уже не швейцар, а сторож, угодить заведующему нефтяным отделом Станиславу Владимировичу Цуханову.

И помощь-то чепуховая: жги ненужные бумажки.

— Расчистим, Степаныч, авгиевы конюшни!

Степаныч, не поняв, в чем дело, только мотнул головой и проворчал:

— Это можно...

— Уничтожим царское наследие, их бюрократизм, — пояснил Цуханов. — И развеем пепел по ветру!

Чудно говорил инженер. Но водку приносил. Да и польза от этого — в сторожке тепло.

— Только, Степаныч, молчок, — уже серьезно предупреждал Цуханов. — Узнают, попадет мне. Раньше надо было уничтожать прошлое наследие. А я виноват, забыл...

— Ну это, конечно... — заверял Степаныч.

Ему нравилось, что инженер обращается с ним, как с равным, здоровается за руку, дает водку или деньги. А он помогает уничтожать царское и буржуазное наследие. Бумаги какие-то... Только надо молчать. Степаныч и в молодости, без ревматизма, был неразговорчив. А сейчас тем более. Зря предупреждает инженер.

Еще недавно в небольшом, уютном домике на окраине Красноводска Цуханов прощался с бывшим управляющим Закаспийской конторой «Товарищество бр. Нобель».

Бывали когда-то проводы таких людей с шампанским, осетриной на вертеле, свежей икрой. С музыкой, цыганами. Бывали проводы и в Ташкенте, и в Асхабаде. Уезжали владыки нефти, озокерита, угля в Карлсбад или Ниццу.

На этот раз управляющий попросту сбегал. Конечно, он спокоен, лениво приглаживает волосы, в такт словам покачивает головой, говорит медленно, взвешивая каждое слово, внимательно слушает Цуханова. А водяные глаза выдают. В них беспокойство...

— Все вернется, господин Цуханов, — продолжает управляющий, — все вернется.

Цуханов промолчал.

— Не верите? — приподнял рыжие брови управляющий.

— Верю...

Силы большие идут на Москву, банды рождаются. Все точно. Но рабочие нефтепромысла Чимион вместе с гарнизоном разбили большую банду басмачей. Они почувствовали себя полными хозяевами, они берегут оборудование. Рудники и промыслы охраняются вооруженными патрулями.

Знает ли об этом бывший управляющий? Знает...

— Пусть жгут, уничтожают, ломают. Основное богатство под землей. Остальное восстановим...

Он пьет чай и не морщится. Привозная вода, пахнущая цистернами, противная. Цуханов вышил две чашки, чтобы не обидеть невозмутимого англичанина. Следует ли из-за чепухи портить ему настроение? Человека, до которого Цуханов с таким трудом, скрытно добирался несколько дней. И от которого он, Цуханов, очень зависит. Счет в банке чужой страны Станислав Владимирович открыл недавно. Маловато на счету. А такие люди, как управляющий, не бросают слов на ветер. Сумма на счету будет расти.

Вот бывший управляющий бежит, а виду не показывает. Будто случайность остановила его в этом домике. И он вынужден считаться со случайностью, не обращать внимания на плохой чай, на шальной ветер, который нужно переждать. В бледновато-голубых глазах растаяло беспокойство. Сейчас управляющий перейдет к деловому разговору: что делать Цуханову при новой власти.

— Вы опытный инженер, — начал управляющий, — вы знаете, что представляют природные ресурсы Туркестана.

— Этого точно никто еще не знает, — позволил себе улыбнуться Цуханов.

— Да... И к счастью, пожалуй. Но на сегодняшний день, — управляющий тоже улыбнулся.

Чай, наверное, остыл. Но управляющий машинально сделал глоток и продолжал:

— Все действительно не знают о богатствах Туркестана. Но чутье у многих промышленников редкое. С этим чутьем надо считаться. Они подавали в ваше управление заявочные материалы, планы отводов под разработку нефти, озокерита, угля, руд?

— Да! — с готовностью ответил Цуханов.

Теперь он понял, куда клонит один из его бывших хозяев. В управлении есть тихая, но, пожалуй, самая важная комната. В солидных шкафах, в стандартных папках хранятся документы, переписка, в том числе карты и материалы по произведенной разведке полезных ископаемых.

— Это стало архивом...— сказал Цуханов. — И пока архив никого не интересует. Но один из ключей от комнаты хранится у меня. И один — от сейфа.

Управляющий удовлетворенно кивнул головой. Он был доволен работой Цуханова, хотя и не выразил явно своих чувств. Но этот кивок уже многое значил: и уважение, и новые деньги.

— А другие ключи? Дубликаты? — все-таки спросил управляющий.

— Пропали. Чиновник повесился. А ключи пропали. Совсем.

— Могут найтись?

— Будет поздно, — усмехнулся Цуханов.

— И что вы думаете делать?

— Если вы не возражаете, я отберу заявочные материалы, материалы геологических разведок, а часть архива уничтожу. Остальное, когда спохватятся большевики, к их услугам...

Бывший управляющий, вероятно, хотел предложить этот план сам.

— Мы, да и другие промышленники будем довольны, что вы сохраните наши богатства.

Цуханов промолчал. Безучастно, как и подобает человеку, который совершил что-то важное и большое и теперь может позволить себе откинуться на спинку стула, небрежно осмотреть комнату. Комната была чистой, со скромной обстановкой. Наверное, здесь жил один из преданных чиновников. Икона в углу занавешена полотенцем.

«Из-за управляющего, — подумал Цуханов, — даже это предусмотрено. Нет, он не бежит сломя голову... Он спокойно уезжает».

— Когда спохватятся большевики, — продолжил Станислав Владимирович,— им придется начинать все заново.

— А как специалисты?

— Попытаюсь перетянуть, — твердо заявил Цуханов.— Особенно иностранцев.

— Если же... работы начнутся?

— О, господин, — смелее, чувствуя на себе ободряющий взгляд, заговорил Цуханов, — есть много способов остановить работы. В стране разруха.

— Да, да, вы правы. Но я, вернее, мы не хотим, чтобы вы ограничились только нефтепромыслами.

— Я мечтаю о создании организации горных инженеров. Из людей преданных и стойких.

Управляющий пригладил волосы. Ему нравился Цуханов, способный инженер. Но, разумеется, мечтающий о большой карьере, авантюрист. Сейчас и нужен авантюрист. Вот такой, собранный, со спокойным взглядом, крепким здоровьем, хорошими знаниями, связями с людьми.

— А судьба действующих промыслов и рудников?

И такого вопроса ожидал Цуханов.

— Я начинал свою инженерную деятельность на Чимионе. Знаю мощность промысла — добыча до полутора миллионов пудов нефти в год. Знаю мощность Ванновского завода. Сейчас другая картина, хуже. И мне кажется, что запасы любого промысла не вечны. Можно доказать, что они уже исчерпаны.

Бывшие хозяева оставляли на советской земле, пожалуй, незаменимого человека.

— Итак, — заключил управляющий, — сделаем выводы. Первое — архивы, второе — консервация, третье...

Опять пригладил волосы. И совершенно осмелевший Цуханов, неожиданно почувствовавший себя равным в этом разговоре, прервал:

— Попытаться бы передать некоторые промыслы на концессию.

Управляющий доволен Цухановым. Но не привык расточать похвалы. Он спросил о другом.

— Вы знакомы с заводом Кокарева в Сураханае? На Апшероне?

— Слышал, — скромно ответил Цуханов.

— Там природный газ принимали за чудо. Был храм огнепоклонников. Когда в восьмидесятых годах умер последний монах, Кокарев рядом с пустым храмом построил завод. Он использовал газ для обогрева нефтеперегонных кубов, потом другой завод — для обжига извести. Газ — это будущее, еще неизведанное. Он может быть рядом с той же ферганской нефтью. Может быть в пустынях, в Кызылкумах и Каракумах.

— Возможно, — несмело согласился Цуханов.

Об этом чуде он не подумал. Здесь его опередили. Но за Цухановым было последнее слово. Он встал, подошел к дивану, на котором стоял его саквояж, открыл и вытащил папку. Спокойно щелкнул замочком саквояжа и, повернувшись, положил папку перед бывшим управляющим.

— Что это? — настороженно спросил тот.

— Доклад для правления акционерного общества «Санто». Полная характеристика состояния их нефтяных промыслов.

Речь шла о постоянном конкуренте «Бр. Нобель».

И бывший управляющий, которого ничем не удивишь, встал и пожал руку Цуханову. Однако в этот торжественный момент успел спросить.

— Копия есть?

— Одна. У меня.

— Уничтожьте... А эта услуга, — он показал на папку, — будет высоко оценена.

О диверсиях, вредительстве, шпионаже они не говорили. Цуханов сам хорошо знал, в какой обстановке и как действовать.

Окна этой тихой комнаты, выходящие во двор, были плотно занавешены. И Станислав Владимирович мог спокойно листать дела архива Туркестанского окружного горного управления. Он чувствовал, что в конце концов бумагами могут заинтересоваться новые власти. Цуханов еще не знал функций только что созданного треста «Угольнефть». Но такие организации скоро начнут работать по-настоящему. И нечего себя тешить мыслью, что все специалисты пойдут за ним, за Цухановым, будут действовать по его указке. Не следует обманывать себя: Цуханов Станислав Владимирович может опереться на единицы. Да и те единицы нужно отыскивать, проверять. Деньги, шантаж, убеждения... Какую непосильную ношу взвалил на свои плечи Станислав Владимирович! Выдержит ли эту ношу?..

Цуханов вдруг замер. Положил руку на бумагу, будто она могла зашуршать, вспугнуть тишину. Тишину вспугнули шаги. Глухие, но твердые. У Степаныча тяжелые, шаркающие. А теперь шаги удаляются. Цуханов поднялся, подошел к двери. Дверь оказалась неплотно закрытой. Цуханов спустился в сторожку. Степаныч отчаянно храпел у затухающей «буржуйки».

Станислав Владимирович грубо потряс сторожа за плечо.

— Кто сюда заходил?

Степаныч ошалело посмотрел на своего господина и прошептал:

— Никто, никто! Я не слышал.

Но Цуханов-то слышал шаги.

"ПРАВДЕ ВОСТОКА" ОТВЕЧАЮТ

«КАТАЕТСЯ БРАК ПО ДОРОГАМ»

В реплике под таким заголовком, опубликованной 5 июля, указывалось о частых случаях выпуска бракованной продукции Андижанской обувной фабрикой и неоправданных расходах на ее перевозку. Отмечалось также, что брак выпускают Кокандская, Ферганская и две ташкентские обувные фабрики.

Критика признана правильной. Как сообщил начальник Узбекского промышленного кожевенно-обувного объединения М. Хамитджанов, реплика обсуждена в Узкожобъединении с участием руководителей ташкентских, Андижанской, Ферганской и Кокандской обувных фабрик.

На заседании намечены пути устранения недостатков. Виновные в браке наказаны.

Ответ пришел и от директора Андижанской обувной фабрики П. Шерматова. Он сообщает, что реплика обсуждена во всех цехах и на всех участках фабрики. Приняты следующие меры: усилен контроль за выпуском модельной обуви в точном соответствии с требованиями договорных поставок на 1984 год. С июля прекращен выпуск обуви летнего ассортимента. Пошивочные конвейеры перестроены на выпуск обуви осенне-зимнего сезона. В содружестве с республиканским Домом моделей фабрика готовит к производству новый вид обуви— полусапожки мужские с верхом из хрома и джинсовой ткани. Подошва микропористая.

В Президиуме Верховного Совета Узбекской ССР

Указами Президиума Верховного Совета Узбекской ССР за достижение высоких производственных показателей в социалистическом соревновании, долголетнюю плодотворную работу, активное участие в общественной жизни и в связи с 50-летием энергосистемы республики присвоены почетные звания: **«Заслуженный энергетик Узбекской ССР»** тт. **Арбузову** Владимиру Семеновичу — начальнику Главного управления капитального строительства Министерства энергетики и электрификации Узбекской ССР, **Ерофееву** Евгению Михайловичу — слесарю каскада ташкентских ГЭС, **Зимину** Юрию Константиновичу — электромонтеру-кабельщику Навоийской ГРЭС, **Мирсидикову** Кабилу — старшему машинисту Ташкентской ГРЭС, **Назарову** Марксу — электромонтеру Хорезмского предприятия электросетей, **Насырову** Шукуру — электромонтеру Кашкадарьинского предприятия электросетей, **Шанину** Вениамину Павловичу — машинисту Ангренской ГРЭС, **Юрину** Николаю Ивановичу — электрослесарю Кувасайской ГРЭС предприятия «Фертеплосеть»; **«Заслуженный строитель Узбекской ССР»** тов. **Мирзахидовой** Раиде Аскаровне — начальнику службы Министерства энергетики и электрификации Узбекской ССР; **«Заслуженный инженер Узбекской ССР»** тт. **Ахмедову** Туйчи Шорахмедовичу — директору предприятия «Узгосэнергонадзор», **Терехову** Василию Ивановичу — заместителю главного инженера Ферганской ТЭЦ имени В. И. Ленина, **Ханбекяну** Пьер-Арутюну Мкртичевичу — начальнику службы Министерства энергетики и электрификации Узбекской ССР.

Группа работников системы Министерства энергетики и электрификации Узбекской ССР награждена Почетной грамотой Президиума Верховного Совета Узбекской ССР.

● НА ПУСКОВЫХ ОБЪЕКТАХ ●

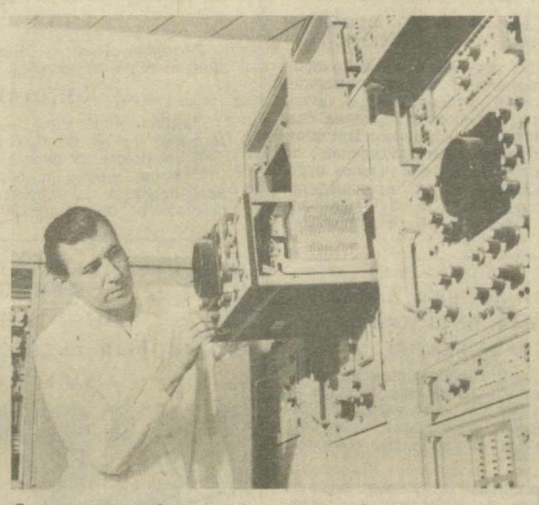

Предпусковые работы ведутся на новом Ташкентском радиотелевизионном передающем центре. Здесь установлено самое современное отечественное оборудование, поставку которого обеспечили предприятия ряда городов страны. В сочетании с 380-метровой телеантенной оно позволит значительно расширить зону устойчивого приема передач и улучшить их качество в самых отдаленных регионах республики. На снимках: настройку ведет старший инженер А. Тюрин; новая 380-метровая телебашня.

Фото Р. НУРИТДИНОВА (УзТАГ).

● РАБКОРОВСКИЙ ПОСТ «ПВ» НА СТРОИТЕЛЬСТВЕ НОВО-АНГРЕНСКОЙ ГРЭС СООБЩАЕТ:

СЛОВО—ЭКСПЛУАТАЦИОННИКАМ

На первом энергоблоке мощностью 300 тысяч киловатт строящейся Ново-Ангренской ГРЭС началась одна из важнейших предпусковых операций — прокачка масла через систему маслоснабжения турбины.

Ее задача — удаление из маслопроводов и различных узлов системы сварочного грата и других загрязнений, которые могли остаться на внутренних поверхностях системы после химической очистки трубопроводов и их последующей сборки.

Прокачка маслосистемы— первая операция, которую полностью выполняет эксплуатационный персонал электростанции. Хорошо справляются со своими обязанностями машинисты энергоблока О. Шегебаев и Д. Мухамедов, старший машинист К. Денисов, начальник смены котлотурбинного цеха Р. Дуйсембинов, обходчики по турбинному оборудованию О. Щербаков и Р. Ли. Их уверенная работа является свидетельством эффективности принятой на ГРЭС комплексной системы подготовки эксплуатационных кадров.

После окончания промывки маслосистемы будет произведена окончательная сборка подшипников турбины и генератора, после чего ротор турбоагрегата может быть приведен во вращение.

Н. СМИРНОВА.

Пос. Нурабад.
Ташкентская область.

ЕЩЕ ОДНА СТУПЕНЬ

К двум действующим насосным станциям по перекачке воды в Джизакской степи вскоре присоединится третья.

Третья насосная будет самой мощной на джизакском массиве. Она позволит оросить 80 тысяч гектаров земель. Здесь сконцентрировано более половины землеройной техники треста «Гидрострой», самосвального парка автохозяйства «Джизакстепстрой». Лучшие механизаторы треста изъявили желание работать на важном гидротехническом объекте.

Сейчас роют котлован под будущее здание станции. Предстоит вынуть около двух миллионов кубометров грунта. Одновременно с механизаторами управления механизированных работ, занятых на котловане, развернулись и другие подразделения треста. Коллективы передвижных мехколонн №№ 52, 53 и 54 строят бетонный завод, производственно-хозяйственный центр, мастерские, гаражи и другие объекты, которые будут задействованы в недалеком времени для нужд строительства станции.

Темпы работ намного выше, чем были при сооружении двух предыдущих станций. Это и понятно. Учли ошибки, накопили опыт, нашли новый подход и организации работ по всему комплексу. Подвели прочную базу, а главное, обеспечили стройку квалифицированными кадрами.

По 40—45 рейсов в день делает водитель МАЗа И. Шпиц на вывозке грунта. Более 200 тысяч кубометров вынутого грунта на счету бригады скреперистов, возглавляемой Г. Черненко. Ежедневно перевыполняют норму экскаваторщики А. Рябчевский, Н. Шутихин, В. Имамов, А. Рогачев, супруги Тимур и Зинаида Узимбаевы, бульдозеристы Г. Алексеев, Ф. Есин. В этом немалая заслуга бригады слесарей-монтажников Алексея Литовченко, организовавших скорый и умелый ремонт техники непосредственно в котловане. Работы ведутся круглые сутки. Экскаваторы, например, останавливаются только в двух случаях — на заправку топливом и пересменку, причем оба экипажа совместно производят профилактику.

Неподалеку вагонный городок. Тут у строителей есть все необходимое для отдыха.

Эта стройка стала для многих работающих хорошей школой повышения мастерства, профессиональных навыков. Как вода Сырдарьи поднимется еще на одну ступень со строительством третьей насосной станции, так на ступень выше в своих познаниях станут и преобразователи степного края.

О. АДИЯНОВ.

● ПО СЛЕДАМ ПИСЕМ В РЕДАКЦИЮ ●

ПРИЕМНЫХ ДНЕЙ НЕТ...

ОБРАТИЛСЯ ЧЕЛОВЕК В ОБЪЕДИНЕНИЕ «ГОЛУБОЙ ЭКРАН»

«Просим помочь произвести замену коллективной антенны. Неоднократно обращались и к директору, и к главному инженеру «Голубого экрана», но все безрезультатно...»

А. РАХИМОВА, П. СТАРОСТИНА, Н. КВИТКО — всего 14 подписей жителей улицы Юбилейной, 7-в.
г. Фергана.

«Вынужден писать в вышестоящие инстанции, так как обращения к руководству телеателье никаких результатов не дают: телевизор по-прежнему не показывает».

П. ИБРАГИМОВ, ул. Коммунистов, 43/44.
г. Фергана.

Как же так: люди обращаются к тем, кто им должен помочь по долгу и роду службы, но помощи не получают? Видимо, делаю вывод для себя, есть необходимость поприсутствовать на приеме у руководителей областного объединения «Голубой экран», посмотреть, как аппарат предприятия работает с письмами, жалобами и заявлениями трудящихся.

Звоню в приемную, интересуюсь, когда у директора и главного инженера приемные дни.

— А у них нет приемных дней, — отвечает машинистка Д. Шин, исполняющая обязанности секретаря, — когда бывают на работе, тогда и принимают.

— А когда бывают?

— Не знаю... Наверное, утром. Заходите, узнавайте.

Вот такая неразбериха. Забегая чуть вперед, скажу, что многие посетители лишь в пятый—седьмой приход «ловят» руководителей предприятия. Может, мне повезет? Тем более утром, в начале рабочего дня. Однако на месте застаю только начальника Ферганского участка А. Г. Халикова. Выясняется, что книг регистрации жалоб и заявлений столько, что и концов не найдешь. У директора — своя, у главного инженера — своя, у начальника участка — своя. У начальника производственного отдела — тоже. Есть еще и общая книга регистрации жалоб, поступающих в объединение. Создается первоначальное впечатление, что работа с жалобами трудящихся на высоком уровне. Но результат, как ни странно, совершенно обратный.

Заглядываю в книгу А. Г. Халикова. Ведется она небрежно, не по форме. Порядкового номера нет, даты исполнения — тоже. 44 посетителя принял начальник участка в этом году, но на 21-й жалобе нет даже отметки о принятых мерах.

В записях мелькает одна и та же фамилия: Рафаилов. На этого мастера больше всего жалуются люди. А что предпринято при наличии такого количества нареканий?

— Второго апреля мы объявили ему выговор, — говорит Анвар Гафурович.

Однако и после наказания число жалоб на Рафаилова не сократилось.

— Но ведь Рафаилов выполняет план, — спокойно констатирует А. Г. Халиков. — Вот если бы не выполнял, мы бы с ним расстались...

Получается, что план выполняется любой ценой, а вопрос о качестве исполненной работы уже второстепенный. А ведь он должен быть главным. Почему-то в «Голубом экране» считают, что достаточно зафиксировать жалобу, а мер можно не принимать. Вот и идут люди в вышестоящие инстанции.

В корпункт «Правды Востока» поступила жалоба от жителей улицы Джами, 16-а (Фергана) на плохое изображение на телеэкранах. Почему пришли люди в корпункт? Потому что около месяца назад они побывали у директора объединения В. И. Пономаренко. В книге регистрации есть и запись за номером 680, где, правда, довольно неясно отмечено: «коллективное заявление». И все. А кому, куда направили заявление, что сделали?

— Наверное, секретарь потеряла жалобу, — высказывает предположение исполняющая ее обязанности Д. Шин.

Допустим, секретарь недобросовестно отнеслась к своим обязанностям, а куда же смотрит руководство? В журнале регистрации, которую ведет главный инженер объединения Т. Х. Халиков, та же небрежность: нет порядковых номеров жалоб, в большинстве случаев отсутствует дата исполнения и сама отметка об исполнении, хотя многие заявления поступили несколько месяцев назад. Да, при таких порядках не исключена и потеря заявлений.

Теперь ясно, почему растет число жалоб на работу «Голубого экрана» в горисполком, облисполком, обком партии, отраслевое министерство и редакции газет. Посредством искусственно раздутого объема документации здесь создали видимость интенсивной работы с письмами и жалобами трудящихся, а самой-то работы нет.

На XVI пленуме ЦК КП Узбекистана отмечалось, что работа службы быта еще не отвечает требованиям сегодняшнего дня. Почему же не делают выводов из этого документа в ферганском областном объединении «Голубой экран»?

О. РОЗМАН.
Член Союза журналистов СССР.
г. Фергана.

БОРЮЩИЙСЯ ТЕАТР

ГАСТРОЛИ

Этот театральный коллектив по праву можно назвать борющимся. И потому, что были моменты в его истории, когда актерам театра «Кабул нандари» приходилось брать в руки боевое оружие, чтобы защищать завоевания афганской революции. И потому, конечно, что главной своей задачей первый и единственный пока в Демократической Республике Афганистан драматический театр считает утверждение средствами сценического искусства идеалов революции. И хотя этот театр существует уже не одно десятилетие, подлинная история его началась только после апрельской революции 1978 года.

Сегодняшний «Кабул нандари» молод. И возрастом своих актеров, и, главное, энтузиазмом, которым проникнута вся творческая жизнь коллектива. Здесь работают люди, всей душой преданные любимому делу. Такие, как доктор Фархан, успешно сочетающий работу актера и режиссера с преподавательской деятельностью на факультете изящных искусств Кабульского университета.

Фархан — режиссер-постановщик спектакля «Легенда о матери» по «Сказкам об Италии» М. Горького, который увидят ташкентские зрители. Главную роль в этом спектакле играет ведущая актриса театра Хабиба Аскар. На сцене она уже более двадцати лет, и принадлежит к тому мужественному поколению афганских женщин, которые первыми сбросили чадру.

Все свои силы, знания, творческий и жизненный опыт отдает театральному делу Хамид Джалия — президент «Афгантеатра» при Государственном комитете по культуре ДРА, на которого возложены ответственные задачи развития театрального искусства в стране. Театр товарищ Джалия с полным основанием считает делом своей жизни. Потомственный актер, он с малых лет в театре. Свое профессиональное образование Хамид Джалия завершил в 1969 году в Москве, в ГИТИСе, где учился у известного театрального режиссера Анатолия Эфроса. После постановки дипломного спектакля, которую Хамид Джалия осуществил в Ленинабадском театре имени Пушкина, снова родной «Кабул нандари», где ему довелось играть на сцене, ставить спектакли, переводить на родной язык пьесы иностранных авторов.

Творческие интересы режиссера Хамида Джалия разнообразны. Ташкентские зрители познакомятся с его постановкой ранней одноактной пьесы Бертольда Брехта «Правила и исключения», которая идет в одном представлении с «Легендой о матери».

Открывает свои гастроли в Ташкенте «Кабул нандари» спектаклем «Ночь и кнут» по книге современного афганского писателя Асадуллы Хабиба, знакомого советскому читателю по сборнику рассказов «Айдын». В этом спектакле воскрешаются события накануне народной революции, которая решительно изменила судьбы его героев. В спектакле заняты ведущие актеры театра Хаджи Камрон, Ихсан Атиль, Рашид Пая, Кадыр Фарох, знакомый советским зрителям по совместному советско-афганскому фильму «Жаркое лето в Кабуле».

Театр «Кабул нандари» в постоянном творческом поиске. Перед ним стоят ответственные задачи пропаганды передового, подлинно демократического искусства среди широких народных масс, глубокого и правдивого отражения той борьбы, которую ведет афганский народ, отстаивая завоевания апрельской революции.

Ю. ПОДПОРЕНКО.

РЕСПУБЛИКА ОТ КРАЯ И ДО КРАЯ

ИЗ ПОДЗЕМНЫХ КЛЮЧЕЙ

АЛМАЛЫК. (Общ. корр. Л. Лаврина). Жители города стали получать дополнительно свыше трех тысяч кубометров питьевой артезианской воды в час. Это стало возможным благодаря пуску нового гидротехнического сооружения, построенного силами АГМК на Карактайском водозаборе.

Направить воду из подземных источников в жилые кварталы, а для промышленных нужд использовать только техническую — такую задачу поставили перед собой металлурги, и планомерно ее решают.

ЗДРАВНИЦА НА БЕРЕГУ КАНАЛА

РИШТАН. (Общ. корр. Г. Баннетов). Здравницей всесоюзного значения станет скоро санаторий-профилакторий имени Героя Советского Союза Мамадали Топывалдыева. Расположенный в густой зелени на берегу Большого Ферганского канала, за 6 лет своего существования он принял тысячи людей. Уже сейчас сюда приезжают из разных концов страны, чтобы отдохнуть, поправить здоровье. К их услугам — целебная минеральная вода, кабинеты светолечения, парафино-озокеритолечения и другие. Скоро войдет в строй еще одна скважина минеральной воды, будет построен новый лечебный корпус, разбивается обширный парк.

ТЕРЕМОК С МОРОЖЕНЫМ

НАВОИ. (Общ. корр. Л. Ветштейн). В колхозе «Кызыл Узбекистан» открылось кафе-мороженое. Для детей это настоящий сюрприз, преподнесли его работники общественного питания Навоийского городского потребительского общества.

Руководители колхоза выделили для кафе небольшое уютное помещение, оформили его в виде теремка. Это первое подобное колхозное кафе в области.

«МЫ, СОВЕТСКИЙ НАРОД»

АНДИЖАН. (Соб. корр.). Так называется передвижная выставка Центрального музея революции, открытая в областном краеведческом музее. Большой интерес вызывают экспонаты, рассказывающие о начале революционного движения в России, андижанском восстании 1898 года, реликвии гражданской и Отечественной войн, материалы об ударных стройках страны. Большое место на выставке занимают материалы, рассказывающие о миролюбивой политике КПСС и Советского государства.

Большой популярностью у юных жителей Карши пользуется школа искусств. Здесь дети занимаются живописью, музыкой, танцами.

На снимке: ансамбль скрипачей.

Фото А. НЕДАВНЕГО.

60 ЛЕТ

ЗВУЧИТ СИМФОНИЯ

Лучшие произведения, созданные композиторами Узбекистана за шесть десятилетий, прозвучат во время фестиваля симфонической музыки, который открылся вчера в Ташкенте и продлится до конца октября. В концертах, которые пройдут в концертном зале «Бахор» и Ташкентской государственной консерватории, будут исполнены сочинения авторов разных поколений — В. Успенского, А. Козловского, Р. Глиэра, Б. Зейдмана, М. Ашрафи, Икрама Акбарова, С. Юдакова, Сайфи Джалила, М. Бурханова, М. Бофоева, Г. Мушеля, Ф. Янов-Яновского, А. Закирова, М. Махмудова, Э. Салихова, М. Таджиева, Т. Курбанова, С. Каримходжи, Д. Сайдаминовой. Исполнители — Государственный заслуженный симфонический оркестр Узбекской ССР, хоровая капелла Узгосфилармонии, солисты.

А. ПУЛАТОВ.

КАК ИЩУТ ЧЕМПИОНОВ

«Стонал» от перегрузки Дворец водного спорта имени Митрофанова. Жаловались члены групп здоровья. Не хватало «воды» мастерам. Вольготно чувствовали себя лишь малыши, еще не умеющие плавать. С массивов Куйлюк и Чиланзар, Каракамыш и Карасу приезжали во дворец мальчишки и девчонки. Одни — с бабушками, другие — с папами. Шел отбор ребят в специализированную детско-юношескую спортивную школу Узсовета ДСО «Локомотив». Тренеры С. Уфаев и В. Вайцехович, Г. Прохорова и Т. Лягина, Г. Забродин искали среди тысячи первоклассников будущих чемпионов.

И нашли. Набор шестилетней давности показал себя — Дмитрий Паньков, Елена Овчар, Евгения Вавилова стали победителями XVII Всесоюзной спартакиады школьников, награды других достоинств получили еще шесть пловцов Узбекистана. Всего они завоевали на спартакиадном турнире четыре золотых, столько же серебряных и пять бронзовых жетонов. Столь успешно наши земляки на школьных соревнованиях еще не выступали. Девушки в общекомандном зачете набрали 1.015 очков и заняли третье место, в активе у ребят 729 очков и четвертый результат.

Экспресс-комментарий начальника управления водных видов спорта Спорткомитета Узбекистана Александра Ивановича Гнедовского:

— Фундамент нынешнего успеха был заложен еще в 1978 году, когда в Ташкенте создали плавательный центр «Узбекистан». Собрали лучших тренеров республики, разработали условия, при которых наставники наиболее способных спортсменов передавали в центр, где и шлифовалось их мастерство. Так были разрушены ведомственные барьеры между спортобществами, и все лучшее в плавании собрано воедино.

Наиболее плодотворно на центр работали тренеры ДЮСШ Узсовета ДСО «Локомотив». Отмечу, что воспитанники этой спортивной школы в смотре-конкурсе Спорткомитета СССР в нынешнем году заняли первое место, а тренер С. Уфаев признан лучшим в стране.

Пловцы подвели итоги, а турнир боксеров в самом разгаре. Удачно выступают наши земляки. Из четырнадцати юных спортсменов тринадцать продолжают бои на ринге после трех дней предварительного турнира, а два члена сборной Узбекистана вышли в полуфинал, обеспечив тем самым себе как минимум бронзовые награды. Это Асхат Абдурашитов из Учкудука, выступающий в весовой категории до 60 кг, и андижанец Тулкин Хожанбердыев (85 кг).

Набирают разбег легкоатлеты. Отметим успех наших земляков в эстафете 4 X 100 м. Людмила Лапшина, Юлия Теплякова, Людмила Аксенова и Светлана Бичурина в эстафетном беге 4 X 100 м стартовали перворазрядниками, а финишировали кандидатами в мастера спорта. Им вручены бронзовые жетоны. Ребята в этом виде программы турнира по легкой атлетике лишь две десятых секунды уступили спортсменам Латвийской ССР, и заняли в итоге четвертое место.

Еще один шаг к пьедесталу почета сделали узбекские футболисты. С минимальным счетом 1:0 они выиграли у сильной команды из Литвы, в составе которой выступают пять игроков юношеской сборной СССР. Команды Грузии и Армении, также ведущие борьбу за награды, сыграли вничью — 1:1. А лидируют в финале украинские футболисты, переигравшие сборную Ленинграда — 2:0.

Б. МУМИНОВ.
Т. НИЗАЕВ.

Редактор Н. Ф. ТИМОФЕЕВ.

ТВ

22 СЕНТЯБРЯ

ЦТ I

9.00 «Время».
9.40 Чемпионат мира по шахматам.
9.55 «Родники». Ведущая — народная артистка СССР Н. К. Мешко.
10.25 38-й тираж «Спортлото».
10.35 «Мир растений».
11.20 Премьера документального телефильма «Под небом солнечной Калмыкии».
11.50 «И друг степей калмык». Концерт.
12.25 «Москвичка». Телеклуб.
13.55 «Писатель и жизнь». Посвящается 50-летию I съезда советских писателей.
14.35 «Семья и школа». Тележурнал.
15.05 «Сегодня в мире».
15.20 «Три веселые смены». Трехсерийный художественный телефильм для детей. Фильм 1-й.
16.25 Беседа политического обозревателя Л. А. Вознесенского.
17.00 «Очевидное—невероятное».
18.00 «Молодость Московского Кремля».
18.15 Премьера фильма-концерта «Директор театра».
18.40 «Содружество». Тележурнал.
19.10 Мультфильмы.
19.30 «От всей души». Встреча с моряками Дальневосточного пароходства.
21.30 «Время».
22.05 «На экране — кинокомедия». «Кавказская пленница, или Новые приключения Шурика».
23.25 Новости.
23.35 Чемпионат мира по шахматам.

ЦТ II

9.00 Утренняя гимнастика.
9.15 «Если хочешь быть здоров».
9.30 Документальные фильмы.
10.15 Программа Куйбышевской телестудии.
11.10 «Утренняя почта». Музыкальная передача.
11.40 Кубок СССР по хоккею с мячом. «Енисей» (Красноярск) — «Динамо» (Алма-Ата). 2-й тайм.
12.25 «Кинопанорама».
13.50 Ритмическая гимнастика.
14.20 «Кроссворд». Эстрадно-развлекательная передача.
14.55 П. Загребельный. Страницы творчества.
15.55 Концерт.
16.40 «На краю бездны». Премьера фильма-спектакля.
19.10 «Музыкальный киоск».
19.40 «Сады и парки мира». «Английские ландшафтные сады».
20.15 «Международное обозрение».
20.30 «Спокойной ночи, малыши».
20.45 «Здоровье».
21.30 «Время».
22.05 Чемпионат СССР по военно-прикладному многоборью.
22.35 Поет В. Вишневская.

УзТВ I

10.00 «Ахборот».
10.25 «Скульптура и мы». Документальный фильм.
10.45 «Возраст тревог». Художественный фильм (рус.).
12.00 «Шахматная школа».
12.30 Основные направления реформы школы — в жизнь!
13.00 Концерт.
13.40 «Безопасность дорожного движения».
18.25 Программа.
18.30 Мультфильм.
18.45 Концерт для детей.
19.30 «Ахборот» (рус.).
19.45 Мастера искусств Узбекистана. Творческий портрет народной артистки СССР Г. Измайловой.
20.30 «Ахборот».
20.50 Мастера искусств Узбекистана (продолжение).
21.30 Москва. «Время».
22.05 «Идет хлопковая страда».
22.20 «Многоцветный экран». Ведущий — кинодраматург Ф. Мусаджанов.
18.25 — ПРОГРАММА ТАДЖИКСКОГО ТЕЛЕВИДЕНИЯ

СПРАВКИ·ИЗВЕЩЕНИЯ·РЕКЛАМА

ОБЪЯВЛЯЮТ ПРИЕМ СЛУШАТЕЛЕЙ

НА ПОДГОТОВИТЕЛЬНОЕ ОТДЕЛЕНИЕ

С ДНЕВНОЙ И ВЕЧЕРНЕЙ ФОРМАМИ ОБУЧЕНИЯ

на 1984-85 учебный год.

ТАШКЕНТСКИЙ ОРДЕНА ТРУДОВОГО КРАСНОГО ЗНАМЕНИ ИНСТИТУТ ИНЖЕНЕРОВ ЖЕЛЕЗНОДОРОЖНОГО ТРАНСПОРТА

(700045, г. Ташкент, ул. Оборонная, 1)

на дневное обучение

На подготовительное отделение принимаются лица с законченным средним образованием из числа передовых рабочих, колхозников и уволенных в запас из рядов Вооруженных Сил СССР. Молодые рабочие и колхозники, поступающие на подготовительное отделение должны иметь стаж непрерывной практической работы не менее одного года.

Лица, направляемые предприятиями и организациями на подготовительное отделение, представляют документы: заявление на имя ректора института с указанием специальности и формы обучения, направление предприятия или организации на подготовительное отделение, документ о среднем образовании (подлинник), характеристику, 8 фотокарточек (3×4 см), медицинскую справку (форма № 086/V) подтверждающую возможность обучения на специальностях данного вуза, выписку из трудовой книжки, заверенную руководителем предприятия (организации).

Прием заявлений по дневной форме обучения — с 1 октября по 11 ноября.

Собеседование по дневной форме обучения — **с 10 по 24 ноября.**

Зачисление по дневной форме обучения — **с 25 по 30 ноября.**

Начало занятий: по дневной форме обучения — **с 1 декабря.**

Срок обучения с отрывом от производства — 8 месяцев, без отрыва от производства — 10 месяцев.

Зачисление на подготовительное отделение производится по итогам собеседования с каждым поступающим.

Слушателям подготовительного отделения, зачисленным на обучение с отрывом от производства, выплачивается стипендия за срок обучения в размерах для студентов первых курсов вузов.

Иногородним слушателям, обучающимся с отрывом от производства, предоставляются места в общежитии.

Слушатели подготовительных отделений по окончании обучения сдают выпускные экзамены. Успешно сдавшие выпускные экзамены зачисляются на первый курс данного высшего учебного заведения на соответствующие специальности без сдачи вступительных экзаменов. При этом слушатели, окончившие подготовительное отделение по дневной форме обучения, зачисляются на дневное отделение вуза, а окончившие без отрыва от производства зачисляются в вуз по их желанию, как на обучение с отрывом от производства, так и без отрыва от производства.

ТАШКЕНТСКИЙ ОРДЕНА ДРУЖБЫ НАРОДОВ ПОЛИТЕХНИЧЕСКИЙ ИНСТИТУТ имени АБУ РАЙХАНА БЕРУНИ

Принимаются лица со средним образованием из числа передовых рабочих, колхозников и уволенных в запас из рядов Вооруженных Сил СССР по направлениям промышленных предприятий, строек, организаций транспорта и связи, геологоразведочных организаций, совхозов, колхозов и воинских частей.

Поступающие на подготовительное отделение должны иметь непрерывный стаж работы на предприятии, направляющем на учебу, не менее года.

Зачисление на подготовительное отделение проводится по результатам собеседования (кроме архитектурного) по физике и математике, а для химико-технологического факультета — по химии и математике.

Окончившие подготовительное отделение и успешно сдавшие выпускные экзамены зачисляются на 1 курс института с дневной и вечерней формами обучения без вступительных экзаменов.

Поступающие на подготовительное отделение представляют: заявление на имя ректора, направление установленного образца с места работы (из воинской части), документ о среднем образовании (подлинник), характеристику с места работы (из воинской части), выписку из трудовой книжки, заверенную руководителем предприятия, медицинскую справку (форма № 286), 8 фотокарточек (3×4 см).

Прием заявлений на дневное отделение — **с 1 октября до 10 ноября.**

Собеседование — **с 11 по 25 ноября.**

Начало занятий — **с 1 декабря.**

Срок обучения — 8 месяцев.

Подготовительное отделение с дневной формой обучения организовано для комплектования дневных факультетов института.

Зачисленные на подготовительное отделение обеспечиваются стипендией и общежитием.

Слушатели, окончившие подготовительное отделение без отрыва от производства, зачисляются на 1 курс по их желанию как на обучение с отрывом, так и без отрыва от производства.

Имеющие трудовой стаж и окончившие дневную среднюю школу в 1984 году на подготовительное отделение не принимаются.

Желающие поступить на подготовительное отделение могут обращаться по адресам:

г. Ташкент, ул. Шейхантаур, 10, комната 18.
г. Алмалык (вечернее отделение), ул. Ленина, 56.
г. Бекабад (вечернее отделение), квартал 81, ул. Педагогическая, 5.
г. Джизак, 2-микрорайон.
г. Мубарек, микрорайон Г. Димитрова.
г. Навои, Южный переулок, 1.
г. Наманган, 3-й микрорайон.
г. Самарканд, ул. Иртышарская ГЭС, 5.
г. Чирчик, ул. Ломоносова, 1.

ХАРЬКОВСКИЙ ОРДЕНА ЛЕНИНА АВИАЦИОННЫЙ ИНСТИТУТ им. Н. Е. ЖУКОВСКОГО

НА ПЛАТНЫЕ ЗАОЧНЫЕ ПОДГОТОВИТЕЛЬНЫЕ КУРСЫ

для поступления в институт в 1985 году

Принимаются лица, имеющие среднее образование, а также учащиеся 10-х классов, ПТУ и выпускных курсов техникумов.

Слушатели курсов за период обучения должны выполнить 12 контрольных работ: 4 по математике, 4 по физике, 2 по русскому языку и 2 по русской литературе.

Всем принятым на курсы высылаются задания для выполнения контрольных работ и методические указания.

После проверки контрольные работы с замечаниями преподавателя возвращаются слушателям.

Перевод платы за обучение в размере 19 рублей производится по адресу: 310025, г. Харьков, 25. Киевское отделение Госбанка, расчетный счет 140602, Харьковскому авиационному институту.

Для поступления на курсы необходимо выслать в адрес института документы: заявление на имя ректора института (в заявлении указать свою фамилию, полное имя и отчество, подробный почтовый адрес с индексом, а также сообщить место вашей учебы или работы); почтовую квитанцию о переводе платы за обучение.

Адрес института: **310191, г. Харьков, п/о 191, ул. Чкалова, 17. Телефон: 44-23-15.**

РЕСПУБЛИКАНСКИЙ УЧЕБНО-КУРСОВОЙ КОМБИНАТ

Министерства торговли Узбекской ССР

ОБЪЯВЛЯЕТ ПРИЕМ СЛУШАТЕЛЕЙ

на 1984-85 учебный год

Учебно-курсовой комбинат готовит высококвалифицированных контролеров-кассиров и продавцов продовольственных и непродовольственных товаров всех профилей.

Принимаются лица в возрасте от 17 до 25 лет со средним образованием без вступительных экзаменов, проживающие в городах Узбекистана.

После окончания выпускникам присваиваются квалификации продавца, контролера-кассира.

Время обучения в учебно-курсовом комбинате засчитывается в трудовой стаж.

Принятым выплачивается стипендия в размере от 50 до 64 рублей.

Производственную практику учащиеся проходят на лучших предприятиях города Ташкента.

Иногородним предоставляется общежитие.

Начало занятий — по мере укомплектования групп.

Срок обучения — 6 месяцев.

Обучение ведется на узбекском и русском языках.

При поступлении необходимо представить документы: заявление на имя директора, документ о среднем образовании (подлинник), справки: медицинскую (форма № 286), с места жительства; автобиографию, 3 фотокарточки (3×4 см).

Адрес: 700173, г. Ташкент, массив Чиланзар, ул. Бобира, 3 (трамваи: 4, 9, остановка «Чапаната»; автобусы: 13, 70, остановка «Клиническая больница скорой медицинской помощи»). Телефон 78-44-30.

ТУРИСТ

ТАШКЕНТСКОЕ БЮРО ПУТЕШЕСТВИЙ И ЭКСКУРСИЙ

ПРИГЛАШАЕТ

СОВЕРШИТЬ УВЛЕКАТЕЛЬНЫЕ ПУТЕШЕСТВИЯ НА СОВРЕМЕННЫХ КОМФОРТАБЕЛЬНЫХ ТЕПЛОХОДАХ:

«ТИХИЙ ДОН»

Ростов-на-Дону — Москва — Волгоград — Ростов-на-Дону с 9 по 31 октября. Цена — 345 — 455 руб.

«ЖУКОВ»

Волгоград — Астрахань — Москва — Волгоград с 29 сентября по 22 октября. Цена — 465—525 руб.

«НОВИКОВ-ПРИБОЙ»

Ростов-на-Дону — Москва — Волгоград — Ростов-на-Дону с 6 по 25 октября. Цена — 455—555 руб.

«КОНСТАНТИН ФЕДИН»

Саратов — Москва — Астрахань — Саратов с 28 сентября по 19 октября. Цена — 385—455 руб.

В стоимость путевок входит авиапроезд в оба конца.

Путевки можно приобрести за наличный расчет и по перечислению по адресу: г. Ташкент, Аллея парадов, 5, комната 8. Телефоны: 39-13-59, 39-43-73.

РЕСПУБЛИКАНСКАЯ КОНТОРА ПО ПРОКАТУ КИНОФИЛЬМОВ

ВЫПУСКАЕТ НА ЭКРАНЫ

НОВЫЙ ХУДОЖЕСТВЕННЫЙ ФИЛЬМ «ПАРОЛЬ — «ОТЕЛЬ «РЕГИНА»

Авторы сценария — **Михаил Мелкумов, Артур Макаров.**

Режиссеры — **Юлдаш Агзамов, Зиновий Ройзман.**

В РОЛЯХ: **М. Раджабов, В. Павлов, Л. Кулагин, С. Каркошко, Т. Шакирова, Ю. Гусев, Х. Умаров, Б. Химичев, И. Класс, Б. Хмельницкий.**

В острой, тяжелой борьбе проходило утверждение Советской власти в Туркестане. Об одном из эпизодов этой борьбы рассказывает новая работа студии «Узбекфильм».

УЗБЕКСКИЙ НАУЧНО-ИССЛЕДОВАТЕЛЬСКИЙ ИНСТИТУТ ЖИВОТНОВОДСТВА

САО ВАСХНИЛ

ОБЪЯВЛЯЕТ

ДОПОЛНИТЕЛЬНЫЙ ПРИЕМ В ОЧНУЮ АСПИРАНТУРУ

на 1984 год

по специальностям:

селекция и семеноводство, растениеводство, разведение и селекция сельскохозяйственных животных, кормление сельскохозяйственных животных.

Срок приема документов — месяц со дня опубликования объявления.

Документы направлять по адресу: 702145, Ташкентская область, Орджоникидзевский район, п/о «Красный водопад».

ТАШКЕНТСКИЙ ГОСУДАРСТВЕННЫЙ УНИВЕРСИТЕТ им. В. И. ЛЕНИНА

ОБЪЯВЛЯЕТ ПРИЕМ НА ПЛАТНЫЕ КУРСЫ

ИНОСТРАННЫХ ЯЗЫКОВ (английского, немецкого, французского).

Занятия со слушателями будут проводиться по программе кандидатского минимума.

Обращаться по адресу: г. Ташкент, ул. К. Маркса, 35 (сквер «Революции»), юридический факультет, с 12 до 19.00, аудитория № 19.

ТАШКЕНТСКИЙ ПАРК КУЛЬТУРЫ И ОТДЫХА им. ТЕЛЬМАНА

по 11 ноября

ГАСТРОЛИ

НОВОГО ЧЕХОСЛОВАЦКОГО «ЛУНА-ПАРКА»

из города Жилина.

РАБОТАЮТ АТТРАКЦИОНЫ:

тройка, карусель, «дракон», колокольная дорога, автодром, детская карусель, цепочная карусель, карусель «лебеди», «пещера неожиданностей», призовые аттракционы-кегельбаны.

Время работы: в обычные дни с 15 до 21.00, в воскресные с 10 до 21.00, выходной день — понедельник.

ДОБРО ПОЖАЛОВАТЬ В ЧЕХОСЛОВАЦКИЙ «ЛУНА-ПАРК»!

Коллектив Средазнипкипищепрома выражает искреннее соболезнование заведующему конструкторским отделом Ю. Ш. Кулиеву по поводу кончины его матери **КУЛИЕВОЙ Нины Сергеевны.**

Ректорат, партком, профком и коллектив кафедры оперативной хирургии и топографической анатомии Ташкентского государственного медицинского института выражают глубокое соболезнование доценту кафедры Н. С. Сагдуллаеву по поводу кончины его жены **САГДУЛЛАЕВОЙ Гульнар.**

Ректорат и коллектив кафедры и лаборатории первичной обработки хлопка Ташкентского института текстильной и легкой промышленности выражают глубокое соболезнование доценту Д. Якубову в связи с кончиной его матери **ЯКУБОВОЙ Зении.**

ТЕЛЕФОНЫ РЕДАКЦИИ: ✦ Заместители редактора — 33-10-48, 33-72-77; ✦ ответственный секретарь — 33-24-66; ✦ секретариат — 33-34-75; ✦ ОТДЕЛЫ: писем трудящихся и массовой работы — 33-15-20; пропаганды марксистско-ленинской теории и коммунистического воспитания — 32-57-15; партийной жизни и местной печати — 33-41-47; советского строительства и быта — 33-14-75; промышленности, капитального строительства, транспорта, связи и торговли — 33-16-38; сельского хозяйства — 33-44-92; науки, школ и вузов — 32-57-13; внутренней информации, военно-спортивный — 33-81-29; литературы и искусства — 32-54-81; прием объявлений — 33-81-42.

✦ СОБСТВЕННЫЕ КОРРЕСПОНДЕНТЫ: в Ташкенте — 33-42-92; Нукусе — 2-64-52; Андижане — 4-21-22; Бухаре — 3-13-55; Гулистане — 2-28-94; Джизаке — 3-22-63; Термезе — 31-45; Намангане — 6-60-90; Самарканде — 4-14-72; Ургенче — 6-30-73; Фергане — 5-16-19.

НАШ АДРЕС: 700000, Ташкент-П, ул. Ленина, 41.

Р. 00574. Ордена Трудового Красного Знамени типография издательства ЦК Компартии Узбекистана, г. Ташкент. Индекс 64572. Изд. № 517. 1 2 3 4 5 6 7 8 9 10 11 12