Пролетарии всех стран, соединяйтесь!

ПРАВДА ВОСТОКА

ГАЗЕТА ИЗДАЕТСЯ С АПРЕЛЯ 1917 ГОДА

ОРГАН ЦК КОМПАРТИИ УЗБЕКИСТАНА, ВЕРХОВНОГО СОВЕТА И СОВЕТА МИНИСТРОВ УЗБЕКСКОЙ ССР

№ 219 (20592) • Воскресенье, 23 сентября 1984 года • Цена 3 коп.

БОЛЬШЕ ХЛОПКА РОДИНЕ!

СВОДКА

о ходе заготовок хлопка в республике на 22 сентября

(первая колонка—заготовлено за день, вторая — с начала сезона, третья — в том числе машинного сбора за день, четвертая — с начала сезона (в процентах к плану)

Ферганская	2,40	21,58	0,16	0,17
Андижанская	2,06	17,85	0,22	0,35
Бухарская	1,58	15,45	0,11	0,31
Сурхандарьинская	1,57	12,93	0,78	1,79
Наманганская	1,72	12,58	0,21	0,39
Навоийская	1,17	11,90	—	—
Самаркандская	1,26	8,63	0,01	0,02
Кашкадарьинская	0,96	8,36	0,02	0,04
Ташкентская	1,59	6,94	1,15	2,61
Хорезмская	1,44	6,93	0,03	0,05
Каракалпакская АССР	0,70	4,52	0,01	0,02
Сырдарьинская	0,35	1,86	—	—
Джизакская	0,34	1,17	0,19	0,25
По Узбекистану	1,38	10,63	0,24	0,51
в том числе тонковолокнистого:				
Наманганская	1,96	15,32	—	—
Сурхандарьинская	1,58	13,56	0,87	1,72
Навоийская	1,22	9,64	—	—
Бухарская	1,32	8,90	—	—
Кашкадарьинская	0,84	4,26	—	—
По Узбекистану	1,32	10,30	0,45	0,89

ВЫШЛИ НА ПОЛЕ МАШИНЫ

Неделю назад на полях шерабадского совхоза имени Н. Муратова все говорило о начале хлопковой страды. На семенных посевах работали мастера ручного сбора, над полями, отведенными под машинный сбор, пролетали самолеты, опыливая посевы дефолиантами.

А сегодня главная примета страды — «голубые корабли» на полях. Их еще не так много: 25—третья часть совхозного парка. И работают они всего несколько дней, но процент дневной сдачи сырца сразу резко повысился.

Директор совхоза, Герой Социалистического Труда Ш. Кудратов знакомит с графиком завершения дефолиации и развертывания машинной уборки. Нынче, как и в прошлые годы, в хозяйстве взяли на вооружение ипатовский метод организации съема урожая машинами. На каждом из 11 севооборотных участков создан уборочно-транспортный отряд из 5 звеньев.

— Администрация, партком, профсоюзный комитет считают главной своей задачей обеспечить четкое взаимодействие звеньев, — рассказывает Ш. Кудратов. — И уже с первых дней это дает добрые плоды. Звенья, которым поручено готовить поля к выходу машин, работают отлично: сделаны поворотные полосы, отремонтированы дороги, подъездные пути. С кустов, что росли на площадях, которые пошли под поворотные полосы, снят весь урожай.

Задолго до выхода машин начали действовать звенья технического и культурно-бытового обслуживания. На каждом агроучастке есть передвижная техмастерская, так что любая неисправность машины будет немедленно устранена. А звенья культбыта позаботились о том, чтобы на участках были созданы механизаторские городки. В вагончиках и палатках можно отдохнуть, сюда ежедневно доставляются свежие газеты, есть радио, телевизоры. Организовано трехразовое общественное питание.

Все, о чем рассказал Ш. Кудратов, я очень скоро увидел воочию.

Познакомился и с гвардейцами полей — теми, кто сегодня водит «голубые корабли» в осенний рейд. Их пятьдесят — по два на каждую машину, причем оба — опытные, знающие механизаторы. Не то что в прошлые годы, когда сменщиками были едва научившиеся держать штурвал парни и девушки. Нынче решено начинающих прикрепить к уборочным звеньям: пусть поучатся у мастеров.

Мы на восьмом агроучастке, в бригаде М. Кудратова. Бригадир за штурвалом уборочной машины. Накануне он выгрузил из бункера четырехрядного агрегата 8 тонн, а всего в его механизаторской книжке уже больше 30 тонн сырца.

О нем хочется сказать особо. Мурадали — старший сын Шаймардана Кудратова, нынешнего директора совхоза. Многие помнят, что Шаймардан-ака долго работал механизатором, ему принадлежит никем еще не оспоренный мировой рекорд машинной уборки.

Окончив два года назад сельхозинститут, Мурадали возглавил бригаду и осенью сам собирает хлопок.

На третьем участке уже несколько дней на полях пятой бригады собирает хлопок И. Ходжамкулов. Машина у него двухрядная, но выработка отличная —больше пяти тонн за смену. С ним соревнуется механик-водитель такой же двухрядной машины Р. Давранов с седьмого агроучастка.

Вечером в механизаторском городке одиннадцатого агроучастка познакомился с механиком-водителем Х. Атамурадовым. Химмат за смену собрал двухрядной машиной 5,5 тонны сырца.

— Завтра будет не меньше 7 тонн, — говорит Атамурадов. — Хлопка много, так что темпы будут расти с каждым днем. И о качестве, конечно, особая забота.

Хлопкоробам совхоза имени Н. Мурадова предстоит нынче снять с 3.074 гектаров 11 тысяч тонн «белого золота» в основном тонковолокнистых сортов. Не меньше 80 процентов решено выгрузить из бункеров уборочных машин.

Начало положено. И начало, по всему видно, хорошее. А коли по-доброму начал дело — добрым будет и результат.

В. НЕЙБУРГ.
Соб. корр. «Правды Востока».
Сурхандарьинская область.

ОТ РЕДАКЦИИ. Из Шерабада поступило сообщение: «голубые корабли» вышли на поля совхозов «60 лет Октября», «Гулистан» и «Шерабад».

ВЫШЕ ТЕМПЫ УБОРОЧНОЙ

Труженики села с первого дня уборочной стремятся ускорить темпы, завершить работу в сжатые сроки и без потерь. Это естественно. В сложных погодных условиях колхозники и рабочие совхозов, механизаторы и поливальщики, соревнуясь за достойную встречу 60-летия республики и Компартии Узбекистана, сделали все возможное, чтобы накопить урожай и дать Родине не менее шести миллионов тонн «белого золота». И главное стремление сегодня — убрать урожай до единой коробочки.

Одно из свидетельств тому — комплекс мероприятий по усилению организаторской и политической работы коммунистов Коммунистического района по выполнению социалистических обязательств в период уборки и заготовки хлопка в нынешнем сезоне. Труженики района решили заготовить в сжатые сроки 28 тысяч тонн сырца — по 39 центнеров с каждого гектара, 90 процентов урожая собрать машинами, план заготовок выполнить к 15 октября, а социалистические обязательства — к 25 октября. Намечено весь урожай, как и в прошлые годы, убрать своими силами.

Разработали мероприятия хлопкоробы целинного Комсомолабадского района и колхоза «Ташкент» Алтынкульского района. Комсомолабадцы намерены выгрузить из бункеров машин 29 тысяч тонн, заготовить 33.500 тонн планового сырца к 10 октября, а к юбилею республики выполнить социалистические обязательства. Хлопкоробы колхоза «Ташкент» намерены с каждого гектара собрать 40 центнеров сырца, дать плановые 2.424 тонны хлопка к 5 октября.

Патриотический почин передовиков находит широкий отклик у всех тружеников полей. Во многих звеньях, бригадах, хозяйствах пересматривают сейчас графики заготовок сырца. «В прошлом году, — пишет в редакцию председатель колхоза «Комсомол» Алтыарыкского района Ю. Бузуруков, — мы выполнили план производства хлопка на 110 процентов. Но более ста тысяч рублей вынуждены были израсходовать на оплату труда привлеченным. Нынче намерены 80 процентов урожая собрать машинами, а остальную часть — собственными силами». «Двадцать шестую страду убираем мы хлопок своими силами, — сообщает председатель колхоза «Коммунизм» Пахтачийского района Герой Социалистического Труда, депутат Верховного Совета Узбекской ССР Шамси Назаров. — И в этом сезоне мы основной урожай соберем машинами. План и обязательства будут выполнены в октябре».

Пока на полях идет в основном съем семенного сырца вручную. Преуспели в этом деле хозяйства Ферганской, Андижанской и Бухарской областей. В ряде хозяйств ежедневную выработку довели до 2,5—3 процентов к годовому плану.

Но уже в Сурхандарьинской, Ташкентской и других областях начался массовый выход «голубых кораблей». Наибольший накал страда примет, когда выйдут все 35 тысяч стальных помощников хлопкоробов. Из бункеров машин должно быть выгружено не менее 3.600 тысяч тонн сырца.

Сейчас главная задача — завершить дефолиацию. Для этого есть все условия.

Успешно идет обезлиствление хлопчатника в Ташкентской области, где активно готовят фронт работ для уборочных агрегатов. И есть все основания полагать, что дневные приросты заготовок хлопка в пору машинной уборки здесь будут высокие. Хорошие темпы дефолиации в Каракалпакской АССР, Джизакской, Сырдарьинской областях.

Но, к сожалению, в ряде мест уборка хлопка и дефолиация хлопчатника не получили еще должного размаха. Во многих хозяйствах Кашкадарьинской, Самаркандской и других областей к ручному сбору привлечено мало людей, хотя есть фронт работ. Многие сборщики не справляются с дневными нормами. В отдельных хозяйствах Кашкадарьинской, Наманганской, Бухарской и других областей сырец ручного сбора порой принимается вторым, а то и третьим сортами. Здесь не проинструктировали сборщиков, они не знают, что теперь основная оплата начисляется не только за количество, но и за качество сырца. А поэтому в хлопок не должны попадать зеленые листья и недозрелые дольки, на заготовительные пункты нельзя отправлять сырец, не просушив на хирмане. Если влажность хлопка превышает восемь процентов, он не может быть принят первым сортом.

В ряде областей непростительно медленно ведется дефолиация. Например, в Кашкадарьинской и Ферганской областях эта работа проведена лишь на четверти посевов. Затягивают ее во многих хозяйствах Самаркандской, Навоийской и других областей. Здесь, видимо, рассчитывают за счет поздней дефолиации продлить вегетацию хлопчатника и таким образом накопить побольше урожая. Но потери из-за затягивания уборочной намного превышают накопление урожая. Руководителям хозяйств нужно помнить, что позднее обезлиствление — это не только отставание с началом машинной уборки. Огрубевшие листья требуют сильнодействующих химикатов и повторных обработок, но и в этом случае добиться полного опадения листьев удается далеко не всегда. В результате резко повышается засоренность хлопка, что приводит к снижению темпов сбора, качества сырца и доходов хозяйств.

Сегодня особенно необходимо взаимодействие всех звеньев, бесперебойная работа конвейера поле — бункер — тележка—заготпункт. В каждом хозяйстве должно стать непреложным правилом немедленно выводить машины на поля, где опадение листьев хлопчатника достигло установленной нормы.

В центре внимания должна быть борьба за высокое качество сырца, за закрытие всех каналов потерь. Нетерпимы в пору страды любые проявления халатности и небрежности, равнодушного отношения к делу. Всем, кто связан с уборкой хлопка, надо помнить, что каждая долька сырца — это народное богатство, часть того вклада, который вносит Узбекистан в общенародную копилку. В этом направлении необходимо вести непрерывную разъяснительную и воспитательную работу.

Долг партийных комитетов, Советов, всех работников идеологического и хозяйственного фронта — шире развернуть соревнование за достойную встречу юбилея республики и Компартии Узбекистана. Нужно, чтобы каждый знал курс, выработанный Пленумами ЦК КПСС, XVI пленумом ЦК Компартии Узбекистана, пути его реализации в условиях страды.

Обкомам, райкомам партии, первичным партийным организациям хозяйств, советам РАПО надо позаботиться о том, чтобы неуклонно внедрять в практику прогрессивные формы организации и стимулирования труда, создать труженикам полей хорошие культурно-бытовые условия. К услугам ипатовских отрядов, сборщиков в поле должны быть передвижные автолавки, мастерские бытового обслуживания, кинопередвижки, амбулатории.

Хлопковая страда набирает темпы. Долг всех и каждого — активно включиться в эту важную кампанию, с честью встретить юбилей республики и Компартии Узбекистана.

● ЮБИЛЕЙНАЯ УДАРНАЯ ВАХТА ●

60 ЛЕТ

ХЛОПКОРОБЫ! РАВНЕНИЕ НА КРАСНОЗНАМЕННЫЕ КОЛЛЕКТИВЫ!

РЕСПУБЛИКАНСКИЙ ПРЕСС-ЦЕНТР СООБЩАЕТ.

Широким фронтом продолжается дефолиация на полях республики. К 22 сентября обработано 1.133,7 тысячи гектаров, что составляет 71,8 процента к плану.

Вслед за ташкентцами и джизакцами выполнили план по обезлиствлению хлопчатника авиаторы и механизаторы Каракалпакской АССР. Близки к финишу и сырдарьинцы, выполнившие план по дефолиации на 97,5 процента.

По-прежнему затягивается это важное мероприятие в Ферганской и Кашкадарьинской областях, где ежедневный прирост не превышает 5,1 и 5,2 процента к плану. Здесь простаивает большое количество наземной аппаратуры.

Все еще допускают большое отставание в дефолиации механизаторы и авиаторы Навоийской и Самаркандской областей.

● НАВОИ

По-ударному трудятся на сборе хлопка члены бригады М. Худояровой из колхоза имени К. Маркса Хатырчинского района. За день на хирман поступает до 2 процентов первосортного сырца к годовому плану.

В юбилейном году коллектив решил довести урожайность гектара до 60 центнеров. Передовые сборщицы Хадича Нурматова, Мадина Мадриддинова, Рисолат Шукурлаева каждый день собирают по 200—210 килограммов хлопка.

● САМАРКАНД

Коллектив бригады Хусана Хамраева из колхоза «Иттифак» Нарпайского района выполнил план заготовок хлопка. С каждого из 120 гектаров целинных земель получено по 20,3 центнера «белого золота». Передовой коллектив обязался довести урожайность до 30 центнеров. В сборе отличаются Хурмат Зульфикарова, Сабира Ходжаева. Каждая из них сдает на весы по 200—210 килограммов первосортного сырца.

● НАМАНГАН

В социалистическом соревновании за достойную встречу 60-летия Узбекской ССР и Компартии Узбекистана среди бригад совхоза имени Гагарина Чустского района лидирует коллектив, возглавляемый депутатом Верховного Совета СССР Маликом Дастановым. Здесь ежедневно заготавливается более 3 процентов сырца к плану. Хорошо трудятся Гульбахор Мавлянова, Самарби Махкамова, Шарифа Уразалиева, доставляющие на весы за день по 120—130 килограммов «белого золота».

● ГУЛИСТАН

Самых высоких результатов в колхозе имени Свердлова Ворошиловского района добивается бригада лауреата премии Ленинского комсомола республики Абдували Рустамова. За минувший день она заготовила 2 процента хлопка к годовому заданию. Передовые сборщики комсомольцы Ариф Курбанов и Инобат Юлчиева ежедневно собирают по 120—130 килограммов хлопка. Коллектив бригады наметил выполнить план ко Дню Конституции СССР, а социалистические обязательства — к 20 октября.

● ТАШКЕНТ

Лучшими механиками-водителями в колхозе имени Ахунбабаева Среднечирчикского района являются Рустам Абдуразаков, Гулом Усманов и Муйдин Парпиев. Каждый из них выгрузил с начала сезона из бункера своей машины по 10—15 тонн хлопка.

В Галабинском районе первенствуют Руслан Тен из колхоза «Победа», собравший позавчера 9 тонн хлопка, и Узакбай Пармонов из колхоза имени Свердлова, доставивший на хирман 10 тонн сырца.

● ХОРЕЗМ

Более 30 депутатов кишлачного Совета имени Куйбышева Гурленского района откликнулись на обращение группы депутатов республики, вышли на поля. Они не только выполняют, но и перевыполняют дневную норму. Депутат Дарманжон Бекманова позавчера собрала 210 килограммов, а соревнующаяся с ней Янгильжон Таджимурадова — 150 килограммов хлопка.

У рисоводов области началась страда. Первыми вывели свои комбайны земледельцы совхоза имени Ленина Хазараспского района. Здесь намечено собрать с каждого из 2.200 гектаров по 60 центнеров «жемчужного зерна». В первый день в закрома отправлено 70 тонн шалы. Рисоводы обязались выполнить социалистические обязательства к 7 ноября.

● КАШКАДАРЬЯ

Первыми в Гузарском районе вывели «голубые корабли» на поля механики-водители колхоза имени Гагарина. Они обязались в юбилейном году снять машинами 70 процентов урожая.

В первый день механик-водитель Холмат Мелиев собрал 7 тонн «белого золота».

● АНДИЖАН

На хлопковые поля совхоза «Ленинчи» Бозского района вышли 20 «голубых кораблей». Лучше всех в первый день трудились механизаторы Алиджан Аскаров, Адылжан Бадалов, Мадамин Исраилов, выгрузившие из бункеров машин по 4—5 тонн хлопка, их обязательство — собрать за сезон по 150—200 тонн высококачественного сырца.

Приступили к машинному сбору урожая и хлопкоробы совхоза имени XX партсъезда этого района.

ИДЕТ ДЕФОЛИАЦИЯ

СВОДКА

о ходе дефолиации хлопчатника в республике на 22 сентября

(первая колонка — обработано за день, вторая — с начала сезона—в процентах к плану)

ТАШКЕНТСКАЯ	—	121,0
ДЖИЗАКСКАЯ	8,4	118,8
КАРАКАЛПАКСКАЯ АССР	10,8	104,1
Сырдарьинская	5,8	97,5
Сурхандарьинская	9,7	75,4
Андижанская	4,8	67,4
Хорезмская	10,9	64,7
Наманганская	9,2	59,6
Бухарская	6,3	59,3
Навоийская	7,7	45,5
Самаркандская	9,6	44,4
Кашкадарьинская	5,2	26,0
Ферганская	5,1	25,5
По Узбекистану	6,8	71,8

КЫЗЫЛ АСКЕР 7

Хлопкозаготовительный пункт имени 50-летия СССР в Кегейлийском районе хорошо подготовился к приемке хлопка-сырца нового урожая. Каждому хозяйству выделены специальные площадки, подготовлены работники пункта. На снимке: опытные лаборантки Кызларгуль Маулева и Ширин Абдреимова берут сырец для определения его качества.

Фото А. МУРАТОВА.

40

НА ВАХТЕ ПАМЯТИ

Комсомольско-молодежная бригада Пулата Ризаева из кашкадарьинского дорожно-строительного управления «Водстрой» зачислила в свой состав Героя Советского Союза Ш. Шаимова, павшего смертью храбрых при форсировании Днепра. Молодые строители обязались выполнять за него дополнительную норму, а заработанные средства перечислять в Советский фонд мира.

Дружный коллектив, костяк которого составляют члены ВЛКСМ, соединяет берега рек и каналов, строит мосты на родине героя—в Шахрисабзском районе.

Высок трудовой энтузиазм бригады. Строители решили наивысшими достижениями отметить каждый день ударной вахты, посвященной 40-летию Великой Победы. В этом молодым мостовикам помогает опыт работы в Западной Сибири. Несколько мостов возвел молодежный коллектив в Тюменской области. А сейчас он сооружает сложный мост через горную речку Аксу. Полторы нормы ежедневно выполняют бывшие воины — Рустам Алимов, Сервер Абдуллаев, братья Решат и Сулейман Максудовы, освоившие смежные специальности.

* * *

Встав на ударную вахту «40-летию Великой Победы — 40 ударных недель!», сотни рабочих производственного объединения «Средазкабель» повысили сменные выработки. На ташкентском заводе — головном предприятии объединения—такие передовики, как скрутчик К. Ахметов, экранировщица А. Буторина, опрессовщики У. Мухамеджанов, Т. Юлдашев и другие, за счет рационального использования рабочего времени, более полного использования мощностей оборудования ежедневно перевыполняют задания на 10—15 процентов. Это позволило им пересмотреть свои обязательства и принять новые, повышенные — они намерены завершить личные пятилетние программы к 9 мая 1985 года.

Пересмотрели свои обязательства и многие коллективы. Так, работники цеха тяжелых шланговых кабелей решили выполнить план нынешнего года к 25 декабря, а задание четырех месяцев 1985-го — к 25 апреля. Высокие рубежи наметили для себя и коллективы других цехов.

* * *

Более 50 тысяч тонн народнохозяйственных грузов перевезли сверх плана с начала пятилетки водители бахтского автопредприятия № 52. Встав на трудовую вахту в честь 40-летия Победы советского народа в Великой Отечественной войне, передовой коллектив систематически перевыполняет задания. Основа успеха — повышение грузоподъемности машин за счет умелого использования прицепов. На предприятии сформировано 26 автопоездов. За один рейс они перевозят свыше 480 тонн грузов — почти вдвое больше нормативной нагрузки. Их вождение доверено первоклассным шоферам — Б. Хакимову, А. Тимищуку, С. Султанову, П. Каравасилиди. Сейчас автопоезда подключены к перевозке хлопка нового урожая.

(УзТАГ).

СОБРАНИЯ ПАРТИЙНОГО АКТИВА

На состоявшихся собраниях партийного актива Андижанской, Бухарской, Кашкадарьинской, Навоийской, Наманганской, Хорезмской и Сырдарьинской областей обсуждены задачи партийных организаций, вытекающие из постановления ЦК КПСС «О дальнейшем улучшении партийного руководства комсомолом и повышении его роли в коммунистическом воспитании молодежи», выступлений Генерального секретаря ЦК КПСС товарища К. У. Черненко по вопросам работы партии с молодежью. С докладами выступили: в Андижане — первый секретарь обкома С. Мамарасулов, в Бухаре — первый секретарь обкома И. Д. Джаббаров, в Карши — первый секретарь обкома Н. Т. Турапов, в Навои — первый секретарь обкома В. П. Есин, в Намангане — первый секретарь обкома Н. Раджабов, в Ургенче — первый секретарь обкома М. Худайбергенов, в Гулистане — первый секретарь обкома В. А. Антонов.

Участники собраний всесторонне проанализировали проводимую партийными организациями работу по совершенствованию коммунистического воспитания молодежи, наметили меры, направленные на устранение имеющихся еще недостатков. Особое внимание было уделено вопросам, связанным с участием молодежи в социалистическом соревновании за успешное выполнение заданий пятилетки и принятых обязательств, достойную встречу 60-летия Узбекской ССР и Компартии Узбекистана.

На собраниях партийного актива Ташкентской и Самаркандской областей рассмотрены задачи областных партийных организаций по повышению ответственности кадров правоохранительных органов за усиление борьбы с преступностью и соблюдение социалистической законности в свете решений XVI пленума ЦК Компартии Узбекистана.

Подчеркивая важность дальнейшего совершенствования деятельности правоохранительных органов, усиления борьбы за правопорядок, искоренение преступности, выступавшие отмечали, что забота об успешном решении этих вопросов является первостепенной обязанностью каждой партийной организации.

На собраниях партийного актива выступили: в Ургенче — Председатель Президиума Верховного Совета Узбекской ССР А. У. Салимов, в Карши — секретарь ЦК Компартии Узбекистана Е. А. Айтмуратов, в Андижане — председатель Узсовпрофа Н. М. Махмудова.

В собраниях партийного актива Бухарской и Самаркандской областей приняли участие ответственные работники ЦК КПСС В. И. Бессарабов, А. К. Масякин.

(УзТАГ).

ВЕСТИ С ОРБИТЫ

ЦЕНТР УПРАВЛЕНИЯ ПОЛЕТОМ. 21 сентября. (ТАСС). Продолжается самый длительный в истории космонавтики полет экипажа научно-исследовательского комплекса «Салют-7» — «Союз Т-11». 227-й день работают в космосе Леонид Кизим, Владимир Соловьев и Олег Атьков.

Завершена программа астрофизических экспериментов с использованием рентгеновского телескопа-спектрометра «Сирень», созданного совместно советскими и французскими специалистами. В течение 46 сеансов проводились измерения спектров рентгеновских источников галактического и внегалактического происхождения, находящихся в созвездиях Стрельца, Лебедя и Крабовидной туманности.

Сегодня в программу работ экипажа включены технические эксперименты, профилактические мероприятия с отдельными бортовыми системами, замена узлов и деталей, гарантийный срок которых истекает, на новые, инвентаризация оборудования и аппаратуры, занятия физическими упражнениями на велоэргометре и бегущей дорожке.

С помощью инфракрасного радиометра будет проведен эксперимент с целью изучения температуры различных элементов станции дистанционным методом.

По докладам экипажа и данным телеметрии, бортовые системы орбитального комплекса функционируют нормально. Самочувствие космонавтов хорошее.

МЕСТНОЙ ПРОМЫШЛЕННОСТИ—50 ЛЕТ

Мебель и ковры, тюбетейки и сюзане, одежда и белье, керамика и сувениры — более 2,5 тысячи изделий в ассортименте местной промышленности Узбекистана. Особое развитие отрасль получила за последнее десятилетие: ввод в строй новых предприятий, оснащенных по последнему слову техники, позволил за это время почти в три раза увеличить объем производства. Готовясь достойно встретить 60-летие Узбекской ССР и Компартии Узбекистана, работники отрасли изыскивают новые резервы повышения производительности труда, улучшения качества продукции. Об этом говорилось на состоявшемся в Ташкенте 22 сентября торжественном собрании, посвященном 50-летию местной промышленности. В нем участвовали представители партийных, профсоюзных, общественных организаций, передовики и новаторы производства, ветераны труда. С докладом выступил министр местной промышленности Узбекской ССР Г. Н. Насреддинов.

В собрании приняли участие секретарь ЦК Компартии Узбекистана И. Г. Анисимкин, первый заместитель Председателя Совета Министров республики В. К. Михайлов. (УзТАГ).

ЕДИНЫЙ ПОЛИТДЕНЬ

МОЛОДЕЖЬ — БУДУЩЕЕ СТРАНЫ

В республике прошел единый политдень. О проблемах, обсужденных на встречах, рассказывается в этой подборке.

ЗАБЫЛИ О ДОСУГЕ

В тресте «Промжилстрой» производственно - территориального управления «Каршистрой» единый политдень со строителями проводил известный и уважаемый здесь человек — член бюро Кашкадарьинского обкома партии, лауреат Государственной премии СССР, бригадир комплексной бригады ПМК-4 треста Мейли Хакимов.

Непринужденный, откровенный разговор велся о вкладе молодежи в дело освоения Каршинской степи. Она составляет большинство рабочего коллектива. Как отметили начальник ПМК-3 Хайрулла Хуррамов и инженер ПТО Робия Рахимова, каждый год сотни юношей и девушек приезжают на целину. Но многие из них долго здесь не задерживаются.

Бригадир комсомольско-молодежной бригады Рузи Мустафакулов и старший инженер отдела треста Игорь Закиров обратились к члену бюро обкома партии с вопросом: почему в таком большом управлении, как «Каршистрой», нет Дома молодежи, Дворца культуры, спортивно - оздоровительного комплекса? Ведь между содержательным и интересным отдыхом целинников и их производительным трудом — связь самая прямая!

К. САБИРОВ.
Соб. корр. «Правды Востока».
г. Карши.

ОБЩИМИ УСИЛИЯМИ

Не раз выступали перед тружениками Андижанского машиностроительного завода партийные и государственные работники республики. Вот и на очередной единый политдень к ним пришел заместитель министра внутренних дел Узбекской ССР Г. И. Давыдов.

За неделю у проходной завода появилось сообщение о предстоящей встрече. Ее ждали, к ней готовились.

Рассказывая об огромной работе партии по воспитанию подрастающего поколения, о его возрастающем вкладе в развитие экономики и культуры страны, докладчик остановился и на делах молодых сотрудников милиции.

В последние годы в органы внутренних дел влилось большое пополнение из трудовых коллективов. Только в Андижанской области за короткое время ряды сотрудников милиции пополнили 250 человек, в основном комсомольцы и молодежь. Они активно участвуют в укреплении социалистической законности и правопорядка, в устранении негативных явлений общественной жизни, широко опираясь на помощь общественности. Добровольная народная дружина Андижана отмечена недавно приказом МВД Узбекской ССР как одна из лучших в республике, четверо ее членов — водитель А. Рахимов, бухгалтер Л. Антонова, слесарь У. Атабаев и распределитель Г. Черноусова — поощрены ценными подарками.

Машиностроители задали докладчику немало вопросов, связанных с борьбой с хищениями личного имущества граждан, спекуляцией. Действительно, вольготно порой чувствуют себя спекулянты, открыто торгуя на рынках промышленными товарами. Важно не только ловить за руку любителей легкой наживы, но и усилить контроль за торговыми предприятиями, добиться, чтобы «дефицит» попадал на прилавок, а не в руки спекулянтов. Докладчик рассказал о сотруднике уголовного розыска Андижанского ГОВД А. Джураеве, чьи умелые и оперативные действия позволили раскрыть четыре преступления.

Надежный заслон нарушениям общественного порядка и социалистической законности может быть поставлен милицией только с помощью широкой общественности. Это неоднократно подчеркивалось на встрече.

Разговор, состоявшийся в ходе единого политдня на Андижанском машиностроительном заводе, свидетельствовал о том, что претворение в жизнь решений XVI пленума ЦК Компартии Узбекистана встречает горячее одобрение и поддержку трудящихся республики.

С. КРУПАЛЬНИК.
Общ. корр. «Правды Востока».
г. Андижан.

РЯДОМ НАСТАВНИКИ

Термезский колхоз имени Жданова — одно из передовых хозяйств Сурхандарьи, возделывающих «шелковый» хлопок. И сегодня колхоз среди тех, кто открывает областную сводку по заготовкам «белого золота». Хозяйство сдает семенной сырец, на полях работают пока только мастера ручного сбора. Но треть планового задания уже есть.

Каждый второй здесь — комсомолец, подавляющее большинство тружеников полей и ферм — молодые люди до тридцати лет. С таких цифр начала свою беседу с хлопкоробами третьего севооборотного участка член ЦК Компартии Узбекистана, депутат Верховного Совета Узбекской ССР, бригадир Т. Джураева. Добрым словом отозвалась она о комсомольско-молодежной бригаде, руководимой молодой коммунисткой Р. Яздурдыевой. 20 сентября ее ребята сдали около 3,5 процента хлопка к годовому заданию. Отличились комсомольцы Р. Саидова, Г. Авазова, Х. Фарманова и другие.

Но не все молодые труженики агроучастка работают по-ударному. Низка производительность труда в бригаде Х. Чарыева, чуть больше одного процента к плану дает она в день. Вполсилы трудятся Х. Шамурадов, Б. Чарыева, Г. Саттарова, некоторые другие юноши и девушки.

Упрек в их адрес справедлив. Но разве не заслуживают упрека и их наставники? Зашел заинтересованный разговор о роли наставничества в воспитании молодежи.

Т. Джураева в беседе с хлопкоробами назвала лучших наставников. Участник Великой Отечественной войны, пенсионер Х. Арипов в первый же день страды вышел в поле и предложил молодым парням: «Давайте соревноваться!» И хотя трудно Халмураду-ака угнаться за теми, кто ему во внуки годится, цель свою он достиг: ребята в тот день старались, работали самоотверженно.

Банат Раджабова — немолодая уже женщина, мать-героиня. Но с утра до вечера в поле, среди молодых колхозниц — подбадривает, обучает мастерству.

Докладчик познакомила собравшихся с той работой, которая развернулась в районной партийной организации по выполнению постановления ЦК КПСС «О дальнейшем улучшении партийного руководства комсомолом и повышении его роли в коммунистическом воспитании молодежи», указаний товарища К. У. Черненко, содержащихся в его речи на Всеармейском совещании секретарей комсомольских организаций. Ответила она на вопросы участников встречи. Выступили и многие хлопкоробы, коротко рассказали о своих планах, о рубежах, которые наметили достичь в нынешнюю белую страду.

В. НЕЙБУРГ.
Соб. корр. «Правды Востока».
Сурхандарьинская область.

ЗА ПОДВИГ РАТНЫЙ И ТРУДОВОЙ

ТАЛЛИН, 22 сентября. За мужество и стойкость, проявленные трудящимися города в борьбе с немецко-фашистскими захватчиками в годы Великой Отечественной войны, успехи, достигнутые в хозяйственном и культурном строительстве, столица Советской Эстонии удостоена ордена Отечественной войны 1 степени. Сегодня здесь состоялось торжественное заседание ЦК Компартии Эстонии, Верховного Совета Эстонской ССР, Таллинского горкома партии и горсовета с участием представителей трудящихся и воинов Таллинского гарнизона, посвященное 40-летию освобождения Эстонской ССР от фашистских захватчиков и вручению Таллину высокой награды.

С воодушевлением был избран почетный президиум в составе Политбюро ЦК КПСС во главе с товарищем К. У. Черненко.

Тепло встреченный присутствующими, выступил кандидат в члены Политбюро ЦК КПСС, председатель КГБ СССР В. М. Чебриков. От имени ЦК КПСС, Президиума Верховного Совета СССР и Советского правительства он горячо поздравил участников торжественного заседания, всех трудящихся республики со знаменательным событием.

Затем В. М. Чебриков огласил Указ Президиума Верховного Совета СССР о награждении Таллина орденом Отечественной войны 1 степени и под бурные аплодисменты прикрепил награду к знамени города.

На заседании выступил первый секретарь ЦК Компартии Эстонии К. Г. Вайно.

С подъемом было принято приветственное письмо Центральному Комитету КПСС, Президиуму Верховного Совета СССР, Совету Министров СССР, товарищу К. У. Черненко.

(ТАСС).

МИР ЗА НЕДЕЛЮ

международное обозрение

ОТВЕТСТВЕННЫЙ ФОРУМ НАРОДОВ

В Нью-Йорке приступила к работе 39-я сессия Генеральной Ассамблеи ООН. В условиях нынешней накаленной до предела международной обстановки перед ней стоит весьма ответственная задача — сделать реальный, весомый вклад в предотвращение ядерной войны, от чего зависит успешное решение и других важных проблем.

Переход к политике реализма, здравого смысла и делового взаимодействия — это острая необходимость: ведь развязанная США опасная гонка вооружений охватила все виды оружия, как ядерные, так и обычные, практически все районы мира, а теперь грозит распространиться и на космическое пространство. Проводя политику с позиции силы, США считают для себя позволительными и даже моральными любые действия, вплоть до свержения законных правительств, использования приемов и методов терроризма в государственной политике, ведения необъявленных войн.

Все это несет угрозу не только нашей стране, против которой обращено острие милитаристской стратегии, не только другим странам социализма, но и всем народам и странам, а в конечном счете — самому существованию цивилизации. Чтобы не допустить этого, нужно мобилизовать все силы, ведущие битву за мир, в том числе и потенциал ООН. Ее авторитетный голос не раз и в прошлом возвышался в пользу принятия практических шагов, направленных на устранение ядерной войны. Генеральная Ассамблея в свое время приняла декларацию, в которой применение первым ядерного оружия квалифицируется как тягчайшее преступление против человечества.

В то же время очевидно и то, что потенциал ООН в деле поддержания международного мира, заложенный в ее Уставе, используется далеко не полностью. В немалой степени это объясняется тем, что Соединенные Штаты и некоторые их союзники ведут подрывную работу в Организации Объединенных Наций, вступают в конфронтацию с подавляющим большинством ее членов.

Советский Союз вместе с другими миролюбивыми силами дает решительный отпор попыткам США принизить роль ООН в борьбе за устранение военной угрозы. И на 39-ю сессию Генеральной Ассамблеи ООН наша страна пришла с внушительным багажом мер, призванных обеспечить поворот от конфронтации к совместным поискам пути возвращения к разрядке и взаимопониманию. Это — и принятие на себя в одностороннем порядке обязательства не применять первым ядерное оружие, и предложение о замораживании ядерных арсеналов, и кодекс норм, которым должны быть подчинены отношения между ядерными державами, и проект Договора о запрещении применения силы в космическом пространстве и из космоса в отношении Земли, и предложение о взаимном неувеличении военных расходов и об их последующем сокращении в процентном или абсолютном выражении.

ЯПОНИЯ: РАВНЕНИЕ НА ПЕНТАГОН

Два события этой недели в Азиатско-Тихоокеанском регионе привлекли внимание мировой общественности к нарастающей там военной угрозе. В Токио военное ведомство Японии опубликовало очередную «Белую книгу по вопросам обороны», фактически закрепляющую за страной роль американского «непотопляемого авианосца». Параллельно в прилегающих к японскому архипелагу водах начались крупнейшие американо-японские маневры, демонстрирующие на практике именно эту роль Японии в планах американского империализма.

США не скрывают, что в реализации своей стратегии на достижение военного превосходства над Советским Союзом и социалистическим содружеством растущую роль они отводят японским милитаристам. Япония давно превращена в передовую базу вооруженных сил США в Восточной Азии. На ее территории размещены около ста двадцати военных объектов США и сорок восемь тысяч американских солдат и офицеров.

Привлекая сейчас Токио к еще более активному участию в своей агрессивной стратегии, Вашингтон повел дело на расширение военных обязательств Японии в зоне Тихого океана. Речь идет о том, чтобы переложить на нее часть функций 7-го флота США по патрулированию обширной акватории Тихого океана, установлению контроля над важнейшими морскими путями и проливами. Предусматривается также увеличение финансового вклада Токио в содержание американских войск на Японских островах, в поддержку проамериканских режимов.

Со своей стороны правящие круги Японии стремятся к осуществлению собственных планов превращения страны в мощную военную державу и достижению гегемонии в Азии. Они считают, что военное сотрудничество с Вашингтоном отвечает этим их далеко идущим планам. Поэтому, несмотря на наличие острых и незатухающих торгово-экономических противоречий между двумя странами, несмотря на растущий дефицит в американской торговле с Японией, который в 1983 году достиг 21,7 миллиарда долларов, и обострение конкуренции по ряду отраслей промышленности, военно-политический курс этих империалистических держав на данном этапе в значительной мере совпадает.

Япония уже сегодня располагает вооруженными силами, в составе которых свыше четверти миллиона человек. При этом их командный состав по численности преобладает над рядовым, что дает возможность быстро развернуть многочисленную армию.

ПОЛИТИКА ГОСУДАРСТВЕННОГО ТЕРРОРИЗМА

Английская газета «Санди таймс» сообщила, что консервативное правительство Тэтчер приступило к практическому формированию собственных «сил быстрого развертывания». В то же время во Франции на прошлой неделе уже были проведены учения подразделений четвертой аэромобильной дивизии, которой предназначена роль ядра французских так называемых «сил быстрых действий». Тем самым Англия и Франция перед всем миром продемонстрировали, что они активно поддерживают политику государственного терроризма, проводимую Соединенными Штатами, которые давно создали разбойничьи «силы быстрого развертывания» численностью 200.000 человек.

Эти открыто интервенционистские контингенты созданы и создаются, с одной стороны, с целью осуществлять карательные операции, вторгаясь в пределы других государств при изменении ими политических и иных позиций в неугодном для империализма направлении, а с другой стороны, чтобы поддерживать реакционные режимы в случае угрозы их свержения. Яркая иллюстрация использования американских «сил быстрого развертывания» — открытая агрессия США против Гренады.

Со своей стороны, английская пятая бригада, которую несколько лет готовили к проведению операций за пределами Европы и которая, по сути дела, является прообразом «сил быстрого развертывания», еще в 1982 году приняла самое активное участие в военном англо-аргентинском конфликте из-за Фолклендских (Мальвинских) островов.

План формирования аналогичных сил во Франции был принят в том же 1982 году. В их состав войдут пять дивизий, насчитывающих около 47.000 человек. Силы эти будут находиться под непосредственным командованием начальника штаба вооруженных сил страны, и хотя они называются не «силами быстрого развертывания», а «силами быстрых действий», от этого их сущность и назначение не меняются. Об этом, в частности, свидетельствует вооруженное вмешательство Франции в Чаде и Ливане.

Другими словами, «силы быстрого развертывания» Англии, «силы быстрых действий» Франции, как и подобные им силы США, предназначаются для осуществления агрессивных действий за пределами так называемой «зоны ответственности» Североатлантического блока, являются ударным отрядом интервенции против других стран.

Все это говорит о том, что «силы быстрого развертывания», в какой бы форме они ни выступали, служат орудием агрессивной политики империалистических государств, орудием осуществляемого ими международного терроризма и разбоя. Такая политика идет вразрез с чаяниями народов, нарушает их первейшее право на жизнь, на самостоятельное развитие. Вполне закономерно, что она встречает гневное осуждение со стороны широчайших народных масс.

Г. ШИШКИН.
(ТАСС).

ИНСТИТУТ И ЗАВОД

Наука—производству

На Бухарском маслоэкстракционном заводе смонтирована новая установка. Прижавшись к торцевой стене здания, высоко поднимаясь над ней, она чем-то напоминает ракету перед стартом.

Эта машина предназначена для окончательной дистилляции мисцеллы хлопкового масла. Создана она в Бухарском технологическом институте пищевой и легкой промышленности.

В масло-жировой промышленности главная задача сейчас — совершенствование технологии очистки нерафинированных растительных масел. Этот сложный процесс привлек внимание ученых. Появился долгосрочный хозяйственный договор между институтом и Бухарским маслоэкстракционным заводом.

В процессе научных исследований встала задача не только добиться увеличения выхода масла, но и выделить из него вещества, снижающие качество продукции. И этого достигли. Увеличился выход масла, улучшилось его качество, сократился расход щелочи, электроэнергии. Общая экономическая эффективность рафинирования масла по-новому — 600 тысяч рублей в год. Автор новой технологии рафинирования хлопкового масла доцент А. Артыков.

Основные направления научных исследований подчинены нуждам народного хозяйства не только Бухарской, но и других областей республики. Они осуществляются по общественным, естественным и техническим наукам. Ученые института завершили исследования термосифонов для хранения скоропортящихся продуктов, устройств для отвода избыточного тепла из хлопковых бунтов. Подготовлена документация для строительства в хозяйствах области безмашинных холодильников.

Под руководством доктора экономических наук С. Хаитова разработаны пути формирования и развития регионального газопромышленного комплекса, рассмотрены вопросы разведки, добычи, транспортировки, потребления газа. Эта работа внедрена в системе газопромыслового управления «Мубарекгаз». Экономический эффект — 500 тысяч рублей в год.

Хорошую оценку получили работы доцентов М. Мустафаева, М. Каримова, В. Курбанова, С. Юсупова, исследовавших деятельность Бухарской партийной организации, направленную на развитие экономики и культуры в условиях развитого социализма.

На кафедрах технических наук усилили внимание ученых к вопросам, связанным с реализацией Продовольственной программы. Ведутся работы, связанные с совершенствованием технологии производства хлебных и кондитерских изделий, жиров с заданными свойствами для макаронной и кондитерской промышленности. Исследованы проблемы интенсификации производства хлопка, повышения эффективности орошаемых земель, ведутся исследования с целью предотвращения эрозии почв. Созданы приспособления к плугам, обеспечивающим эффективную распашку люцерников. Изготовлены плуги для рыхления подпахотных уплотненных почв без выноса на пахотный слой, что создало условия для быстрого развития корней хлопчатника и повышения урожайности.

Добившись повышения эффективности исследований, ученые взяли курс на установление и развитие деловых связей с промышленными предприятиями и научными центрами страны. Заключены договора с Ленинградским хлебозаводом № 6, Институтом общей и неорганической химии Академии наук СССР, АН Казахской ССР.

Возросший объем работ потребовал улучшения организации и планирования научных исследований. В институте созданы научно-исследовательский сектор, проблемно - координационный совет, отраслевая научно-исследовательская лаборатория по проблемам пищевой промышленности, студенческое конструкторское бюро.

Теперь усилия ученых сконцентрированы на решении крупных проблем. Шесть тем включены в план важнейших научно-исследовательских работ Министерства высшего образования Узбекской ССР по реализации Продовольственной программы СССР, одна — в сводный тематический план научно-исследовательских работ Министерства торговли СССР. По результатам научных исследований в прошлом году изданы три монографии, получено три авторских свидетельства, защищено девять кандидатских диссертаций, подготовлено к защите четыре докторские.

Целенаправленнее стала производственная практика студентов. Без малого треть дипломных проектов выполняется по темам госбюджетных и хоздоговорных научно-исследовательских работ института. Количество студентов, занятых научной работой, достигло 90 процентов.

Таким образом, у института появляется больше возможностей для вмешательства в экономическую жизнь области. Следует только проявлять больше инициативы. Ведь такие предприятия, как бухарские молочный комбинат, винодельческий и каракулевый заводы, обувная фабрика, Каганский маслоэкстракционный завод, испытывают большую потребность в помощи со стороны ученых.

Производственники ждут рекомендаций ученых для повышения качества выпускаемой продукции. Наибольшая доля продукции со Знаком качества приходится на предприятия легкой промышленности, занимающей ведущее положение в области. Однако удельный вес изделий высшей категории качества в объеме товарного производства невелик — лишь семь процентов. Справедливые нарекания получает продукция обувной фабрики. Все еще применяются денежные санкции к продукции трикотажной фабрики, Бухарского текстильного комбината.

Интересы народного хозяйства обязывают ученых института настойчивее укреплять связи с производством.

Ю. КУЗЬМИН.
Соб. корр. «Правды Востока».

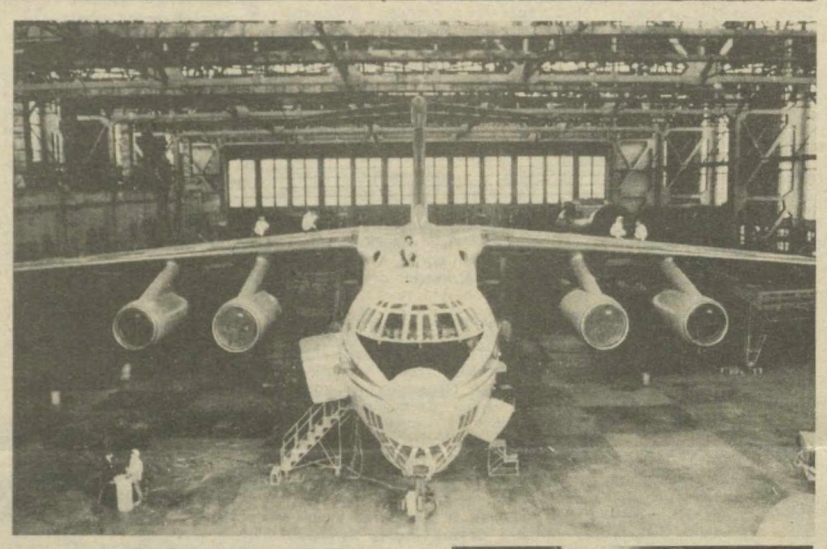

ФОТОРЕПОРТАЖ

САМОЛЕТЫ ДЕЛАЮТ В ТАШКЕНТЕ

Ударным трудом встречают юбилей республики труженики четырежды орденоносного Ташкентского авиационного производственного объединения имени В. П. Чкалова. У флагмана индустрии Узбекистана — славное прошлое.

Строительство завода, детища первой пятилетки, началось в 1932 году в Подмосковье. А 20 ноября 1941 года, когда в Ташкент прибыл первый эшелон эвакуируемого предприятия, стал днем его второго рождения. Уже 7 января 1942 года в небо Ташкента поднялся первый самолет, сделанный на земле Узбекистана.

За годы существования предприятие освоило выпуск восьми типов самолетов — от «ЛИ-2» и «ИЛ-14» до «АН-22». Каждый из них — это веха в истории советского самолетостроения.

Сейчас на объединении рождаются могучие авиалайнеры «ИЛ-76». Эти богатыри доставляют народнохозяйственные грузы во все уголки нашей страны.

На предприятии бережно хранят традиции. Сразу за проходной головного завода начинается вечнозеленая аллея. Величественно возвышается стальная стела, увенчанная изображениями орденов, которыми Родина отметила самоотверженный труд ташкентских самолетостроителей. Аллея ведет к главной площади завода, к монументу Ленина. На пересечении заводских магистралей — памятник легендарному В. П. Чкалову, чье имя носит объединение. А невдалеке от него застыл на пьедестале самолет «ЛИ-2». В центре зажжен Вечный огонь в память о заводчанах, павших на полях сражений Великой Отечественной войны. По этой аллее тысячи чкаловцев проходят на свои рабочие места, чтобы создавать могучие крылатые машины — гордость советской авиации.

На снимках: авиалайнер «ИЛ.76» в одном из цехов объединения; Герой Социалистического Труда, ветеран войны Е. С. Халапов беседует с молодыми чкаловцами; на участке аргонной сварки.

А. САТТАРОВ.

Фото Р. ШАГАЕВА (УзТАГ).

РАСТИ ВЕРБЛЮЖЬЕМУ СТАДУ

ЗВЕНЬЯ ПРОДОВОЛЬСТВЕННОЙ ПРОГРАММЫ

В Элликкалинском районе, обсуждая задачи, связанные с Продовольственной программой, вспоминали о ценных качествах верблюда. Вспомнили, в частности, о том, что верблюдица может давать до шести килограммов молока в сутки жирностью 5—6 процентов. Это молоко полезно при многих заболеваниях. Двугорбый верблюд дает 8 и более килограммов шерсти, а одногорбый — 3—4 килограмма. Верблюд — это и мясо, которое ни в чем не уступает говяжьему.

В Каракалпакской АССР сейчас 3.600 верблюдов, в основном одногорбых. Но что с того, что ведется учет? Почти одичавшие животные бродят в пустыне, часто предоставленные сами себе.

В Элликкалинской пустыне, когда-то цветущей, жизнь прекратилась из-за наступления песков. В наши дни этот край возрождается. Развалины крепости Аязкала и были выбраны для центра верблюдоводческого совхоза. Новому совхозу дали название старой крепости — «Аязкала».

Биография совхоза началась в прошлом году с двух домиков, которые наскоро были построены у границ с кызылкумскими песками. Начали с 400 одногорбых верблюдов, поступивших из каракулеводческого совхоза «Буканмерей».

За дело взялся директор совхоза Туркменбай Картанбаев, двадцать лет назад окончивший Самаркандский сельскохозяйственный институт. Нашли опытных чабанов. Пришла и молодежь. Сейчас в совхозе 120 чабанов. Стадо верблюдов — уже свыше тысячи.

— Маловато, конечно, — говорит Т. Картанбаев. — В ближайшие год-два доведем поголовье до трех тысяч.

Еще одно важное дело начал Картанбаев. Двугорбые верблюды дают шерсти в два-три раза больше, чем одногорбые. Шерсть их отличается особенно высоким качеством. Поэтому по договоренности с одним из совхозов Казахстана завезли в «Аязкалу» 60 полуторагодовалых двугорбых верблюдов и создали специальную ферму. Уход за молодыми животными ведет опытный чабан. Через 2—3 года каждое животное будет давать до 8 и больше килограммов шерсти, а поголовье увеличится за счет собственного воспроизводства.

В «Аязкале» освоили барханы, и более чем 140 гектаров весной нынешнего года засеяли кукурузой. Сейчас идет ее уборка и закладка силоса. На зиму его будет припасено 250 тонн. Люди заняты сейчас заготовкой грубых кормов, готовят ограждения для зимовки.

Идет второй год со времени создания первого в Узбекистане специализированного верблюдоводческого совхоза. Какова же отдача? В прошлом году были получены первые 600 килограммов шерсти. Нынче шерсти получили уже три тонны. Районной больнице доставлено более 5 тонн кумыса, до конца года будет доставлено еще столько же.

Но коллектив хозяйства полон решимости давать продукции больше. В ближайшие годы государство будет получать до 15 тонн первоклассной шерсти, 900 тонн верблюжьего молока, до 350 тонн мяса. Но хозяйству надо помочь, и прежде всего — жильем для чабанов. Рядом с теми двумя домиками, с которых начинался совхоз, построены еще шесть, но это капля в море. Совхоз по существу оторван от «большой земли», а разве трудно установить хотя бы рацию? Нет и электричества, и многого другого.

Доить верблюдицу вручную — дело сложное и трудоемкое. В Казахстане этот процесс давно механизирован. Почему же не перенять передовой опыт?

И еще. Почти нет литературы по верблюдоводству. Она нужна.

— А как лечить верблюдов, — даже я, ветеринарный врач по образованию, не знаю, в институте этому не учили, — признается Т. Картанбаев.

Все эти вопросы надо решать. Верблюд — неприхотливый житель пустыни — и сегодня может верно служить человеку. Нельзя его списывать.

А. ХАИРУТДИНОВ.
Соб. корр. «Правды Востока».
Каракалпакская АССР.

Популярностью у тружеников колхоза «Мехнат-рохат» Иштыханского района Самаркандской области пользуется сельская библиотека. В ней более 4 тысяч книг. В дни страды колхозники пользуются услугами библиотеки прямо на полевом стане. На снимке: заведующая библиотекой С. Таллиева.

Фото А. ТУРАЕВА.

● ПОЧТА ЮБИЛЕЙНОГО ГОДА ●

В НАШЕМ СЕРДЦЕ И ДЕЛАХ

В нашем краеведческом музее много материалов, рассказывающих о знаменательных событиях в истории области. Одно из таких событий, память о котором и ныне жива в сердцах тружеников нашего края, — пребывание в 1925 году в Ферганской области Всесоюзного старосты Михаила Ивановича Калинина.

В Коканд М. И. Калинин приехал 9 февраля из Бухары. Член КПСС с 1920 года Исмаил Халилович Кадралиев, выполнявший по поручению Ферганского обкома партии почетную миссию переводчика, вспоминает:

«Задолго до прибытия специального поезда, в котором ехал Всесоюзный староста, на привокзальной площади Коканда собрались тысячи трудящихся со знаменами и плакатами. Михаилу Ивановичу устроили восторженную встречу. В своем выступлении он указал на большое значение Ферганской области в деле обеспечения хлопком текстильных предприятий России. После митинга Михаил Иванович посетил маслозавод «Красный Октябрь». Рабочие встретили его горячими аплодисментами, по русскому обычаю поднесли хлеб-соль...»

М. И. Калинин и сопровождавшие его лица направились в Дом дехканина, бывший дворец Худояр-хана. Здесь Всесоюзный староста выступил с большой речью, которую посвятил вопросам проведения земельно-водной реформы.

М. И. Калинину преподнесли подарки: омач, кетмень, национальный халат. Принимая их, Михаил Иванович горячо поблагодарил дехкан, кустарей и заявил, что такое внимание он целиком относит в адрес Коммунистической партии и Советского правительства.

Многолюдный митинг состоялся и в старогородской части Коканда. Перед началом митинга, присев на бревно, Михаил Иванович тепло и просто, по-крестьянски беседовал с батраками, чайрикерами, подробно расспрашивал об их жизни, быте...

Память о пребывании Всесоюзного старосты на ферганской земле жива: она в названиях улиц, школ, промышленных предприятий, колхозов, в делах тружеников нашей области.

Маслозавод «Красный Октябрь» ныне превратился в крупное предприятие — масло-жировой комбинат, который носит имя М. И. Калинина. Если, скажем, в тот памятный 1925 год он перерабатывал 45 тысяч тонн семян, то ныне его мощности возросли в десять раз. Сейчас здесь выпускают масло девяти наименований, отправляют его во многие центры страны и за рубеж.

За эти годы Коканд стал крупнейшим промышленным центром Узбекистана. В городе выросли крупные заводы «Электромаш», «Большевик», «Кокандтекстильмаш», чулочно-прядильный комбинат, суперфосфатный завод. А ныне строится гигант по производству аммофоса. Все это стало возможным благодаря Советской власти, бескорыстной помощи народов братских республик.

Л. ГУЛИЯНЦ.
Заместитель директора Ферганского областного краеведческого музея.

60 ЛЕТ

ДРУЖБА — ВЕЛИКАЯ СИЛА

Мне выпало большое счастье быть свидетелем и участником многих памятных событий в жизни республики. Помню, в 1957 году, когда наступление на Голодную степь только разворачивалось, нам часто приходилось ездить в будущий город целинников Янгиер и помогать в создании строительной базы. Я тогда работал секретарем партийной организации совхоза имени Пушкина. Наши сельские труженики вместе с посланцами из различных уголков страны с энтузиазмом трудились на возведении Янгиерского комбината строительных материалов и конструкций, других объектов. Из братских республик сюда непрерывным потоком шли эшелоны с техникой, оборудованием, сырьем и материалами. И каждый прожитый день наглядно демонстрировал непоколебимую дружбу советских народов.

В короткий срок был воздвигнут форпост наступления на целину, и вскоре один за другим начали появляться новые совхозные поселки. Особую гордость испытали мы, когда из Янгиера к нам с нового комбината поступила первая продукция — лотки, железобетонные изделия. Ведь в них была частица и нашего труда.

Мы готовимся отметить знаменательную дату — 60-летие со дня образования Узбекской ССР и Компартии Узбекистана. Оглядываясь сегодня на пройденный путь, видишь, как далеко мы ушли. Дружба, братская взаимопомощь, взаимовыручка стали обычным явлением нашей жизни. Все мы любим нашу Родину за то, что она дала каждому из нас чувство одной огромной семьи, большого родительского дома.

На территории нашего кишлачного Совета расположены два совхоза — имени Пушкина и «Прогресс». В совхозных поселках проживают представители 21-й национальности. Всеобщим уважением и почетом пользуются наши механизаторы — узбек Эргашали Зиябаев, русский Михаил Рыбаков, татарин Аблямит Асанов, заведующий центральными ремонтными мастерскими украинец Геннадий Заико.

С каждым годом все больше регистрируется у нас смешанных браков. В семье Расуловых, например, есть туркмены и русские, узбеки и татары, в семье Амановых — узбеки и украинцы, в семьях Саттаровых, Жазаевых, Рублевских, Разыковых — узбеки и казахи, карачаевцы и таджики, русские и поляки. Все они живут в достатке, богатой духовной жизнью.

Всего у нас проживает 1.430 семей. О жизненном уровне сельчан говорят такие факты. В индивидуальном секторе на сегодня насчитывается более 2 тысяч голов крупного рогатого скота, более 10 тысяч кур. Зарегистрировано также 315 личных легковых автомобилей, более 150 мотоциклов. В населенных пунктах расположены 3 зимних клуба, 5 летних киноплощадок, 7 библиотек, 19 магазинов, детская больница на 50 мест, 8 фельдшерско-акушерских пунктов, амбулатория, комбинат бытового обслуживания, 4 отделения связи, кафе, столовая. Шоссейные дороги связывают совхозные поселки с райцентром, со всеми городами и районами области.

Рассказывая о своих односельчанах, не могу опять-таки избежать слова «семья». Потому что, как и в хорошей, дружной семье, у нас все знают о каждом и радуются успехам каждого. В этом тоже ярко выражается наш советский образ жизни.

Ш. АБЛАКУЛОВ.
Председатель исполкома Дустликского кишлачного Совета народных депутатов.

ДЕЛО СПОРИТСЯ

У КОМСОМОЛЬСКО-МОЛОДЕЖНОГО КОЛЛЕКТИВА, ВОЗГЛАВЛЯЕТ КОТОРЫЙ ЯКУБ ХАСАНОВ ИЗ ТРЕСТА «КАРШИМЕЛИОСОВХОЗРЕМСТРОЙ».

Бригада досрочно выполнила годовую производственную программу. Особенно отличились молодые целинники на строительстве ирригационной сети в ульяновском совхозе № 20. Менее чем за месяц бригада смонтировала и испытала 788 железобетонных лотков. Это равно двухмесячному заданию. В результате земледельцы сумели накопить богатый урожай «белого золота».

Благодарны бригаде и земледельцы совхоза № 24, где работают сейчас ирригаторы. На сооружении оросительной сети молодые механизаторы и монтажники в полтора раза перекрывают нормы.

Бригада Якуба Хасанова ведет лицевой счет экономии. С начала года она сберегла строительных материалов более чем на тысячу рублей, сэкономила более двух тысяч литров горючего.

ПО ГЕНЕРАЛЬНОМУ ПЛАНУ

ЗАСТРОЙКИ В МОЛОДОМ ГОРОДЕ АХУНБАБАЕВЕ ВВЕДЕН В СТРОЙ НОВЫЙ ДОМ СВЯЗИ.

Помимо обычных служб, в нем автоматическая телефонная станция на две тысячи номеров. Это повысило культуру обслуживания горожан и земледельцев Джалалкудукского района, улучшило условия труда связистов.

НА СЕМЬ ПРОЦЕНТОВ

ВОЗРОСЛА ПРОИЗВОДИТЕЛЬНОСТЬ ТРУДА С ПУСКОМ НОВОЙ МЕХАНИЗИРОВАННОЙ ПОТОЧНОЙ ЛИНИИ В ОДНОМ ИЗ ЦЕХОВ АНДИЖАНСКОГО ШВЕЙНОГО ОБЪЕДИНЕНИЯ.

Проектная производительность комплекса — 1.500 мужских брюк в сутки, причем повышенного качества. До конца года в объединении будет установлена еще одна такая же поточная линия.

В ЛЕСАХ НОВОСТРОЕК

ЦЕНТРАЛЬНАЯ УСАДЬБА КОЛХОЗА ИМЕНИ ЛЕНИНА ХОДЖЕЙЛИЙСКОГО РАЙОНА.

На месте, где еще недавно были глинобитные постройки, в короткий срок выросли двухэтажные жилые дома, красивые здания школы, детского сада, правления колхоза. При их проектировании каракалпакский филиал института «Узгипросельстрой» учел предложения депутатов Найманкульского аулсовета и внес изменения в планировку жилищ, предназначенных для многодетных семей. По настоянию членов постоянной комиссии аулсовета по благоустройству и озеленению — руководителя хлопководческой бригады К. Джуманова, врача У. Худайбергенова и учительницы А. Атаниязовой заасфальтированы улицы, проложен водопровод, подведен в жилища природный газ. Совместно с правлением колхоза депутаты решили вопросы ускорения строительства клуба и торгово-бытового центра.

СОРВАН ГРАФИК

ПРЕДСТАВЛЕНИЯ СТРОИТЕЛЬНОЙ ГОТОВНОСТИ НА СООРУЖЕНИЕ ЦЕХА ДЕТСКИХ МОЛОЧНЫХ ПРОДУКТОВ ТАШКЕНТСКОГО МОЛОЧНОГО ЗАВОДА.

Генподрядчик—стройтрест № 6 Минстроя республики на три месяца затянул общестроительные работы, а заказчик—Минмясомолпром Узбекской ССР до сих пор не укомплектовал объект технологическим оборудованием. В частности, отсутствуют четыре комплекта бутылочных транспортеров, 52 комплексных фильтра «Лайк», нет контрольно-измерительных приборов и средств автоматики, еще не начаты пуско-наладочные работы. Все это сдерживает прокрутку технологического оборудования и ставит под угрозу срыва своевременный ввод в эксплуатацию важного народнохозяйственного объекта.

СДЕРЖИВАЮТСЯ

ОБЩЕСТРОИТЕЛЬНЫЕ РАБОТЫ НА СООРУЖЕНИИ ОТДЕЛОЧНОЙ ФАБРИКИ БУХАРСКОГО ТЕКСТИЛЬНОГО КОМБИНАТА.

Генподрядчик—стройтрест № 163 срывает представление строительной готовности объектов. Это сдерживает фронт работ субподрядных организаций.

ЮВЕЛИРНАЯ РАБОТА

БРИГАДЫ НИКОЛАЯ БАРАНОВА ИЗ АЛМАЛЫКСКОГО УПРАВЛЕНИЯ «СТАЛЬМОНТАЖ» НА СТРОИТЕЛЬСТВЕ ТРЕТЬЕЙ ОЧЕРЕДИ САМАРКАНДСКОГО ХИМИЧЕСКОГО ЗАВОДА.

Коллектив взял подряд на сооружение 100-метровой трубы и сделал это всего за 20 дней. Впервые в практике она монтировалась из двух элементов, укрупненных на земле. А если бы воспользовались традиционным методом выдвижки секций, времени потребовалось бы втрое больше, да еще дополнительно 200 тонн металла. Пуск в эксплуатацию третьей очереди Самаркандского химзавода сделает предприятие крупнейшим в республике. Выпуск ценного минерального удобрения—аммофоса возрастет на 700 тысяч тонн и достигнет 2 миллионов 100 тысяч тонн в год.

«Правда Востока» — УзТАГ.

ЗАСЕДАНИЕ КОМИССИИ АГРОПРОМА

На очередном заседании комиссии Президиума Совета Министров СССР по вопросам АПК рассмотрен проект Государственного плана экономического и социального развития СССР на 1985 год по агропромышленному комплексу.

В проекте плана определен дальнейший рост производства и закупок зерна, сахарной свеклы, подсолнечника, картофеля, овощей, мяса, молока и яиц, а также продукции пищевых отраслей промышленности.

Всесторонне рассмотрены вопросы специализации и концентрации сельскохозяйственного производства на базе межхозяйственной кооперации и агропромышленной интеграции, укрепления материально-технической базы отраслей АПК, а также осуществления мер по повышению эффективности работы колхозов, совхозов, других предприятий и организаций, по социальному развитию села.

Комиссиям Президиумов Советов Министров союзных республик, министерствам и ведомствам агропромышленного комплекса предложено сосредоточить в своей деятельности основное внимание на ускорение перевода всех предприятий на интенсивные методы ведения хозяйства и повышение отдачи от созданного в отраслях производственного потенциала. Обеспечить настойчивую борьбу за экономию и бережливость, за снижение себестоимости продукции и устранение фактов бесхозяйственности и расточительства.

Сельскохозяйственные органы обязаны принять меры к организованному проведению зимовки скота в 1984—85 годах, увеличению производства животноводческой продукции в колхозах, совхозах, подсобных хозяйствах предприятий и организаций, в личных хозяйствах граждан.

Повсеместно должна быть проведена конкретная работа по внедрению научно обоснованных систем земледелия и прогрессивных индустриальных технологий, улучшению организации семеноводства, племенной работы, рациональному использованию минеральных удобрений, сельскохозяйственной техники и других материальных ресурсов.

Особое внимание обращено на своевременный ввод в действие производственных объектов, улучшение использования мелиорируемых земель и ликвидацию допущенных отставаний в их хозяйственном освоении.

На комиссии одобрены предложения Госплана СССР, Минсельхоза СССР и других министерств и ведомств по дальнейшему совершенствованию повышения квалификации руководящих кадров и специалистов системы агропромышленного комплекса. Соответствующий проект постановления по данному вопросу вносится в Совет Министров СССР.

Рассмотрены мероприятия по улучшению организации и повышению эффективности ветеринарного обслуживания животноводства и другие вопросы деятельности АПК.

(ТАСС).

"ПРАВДЕ ВОСТОКА" ОТВЕЧАЮТ

«ГРУЗОВИК С «НАГРУЗКОЙ»

Так называлась статья, опубликованная 23 июня. В ней анализировались причины низкого коэффициента использования автопарка, бесхозяйственности в хранении и расходовании нефтепродуктов в Главсредазирсовхозстрое в 1983 году.

Заместитель начальника Главсредазирсовхозстроя А. Яхъябаев сообщил редакции, что статья «Грузовик с «нагрузкой» обсуждена на заседании коллегии главка. За серьезные недостатки, о которых говорилось в статье, начальнику управления «Каракалпакирсовхозстрой» Д. Палванову объявлен строгий выговор, на него произведен денежный начет в размере месячного оклада.

Заместителям начальников управлений: «Джизакстепстрой»— Н. Реймбаеву, «Каршистрой»— В. Стельмаху, «Каракалпакирсовхозстрой» — К. Камалову, объединения «Карширистепстрой» — Э. Османову объявлены строгие выговоры.

Коллегия Главсредазирсовхозстроя наметила пути более эффективного использования автотранспорта в 1984—1985 годах и довела мероприятия до территориальных управлений, объединений, трестов, промышленных предприятий и организаций главка.

СБОРНИК ДОКУМЕНТОВ

Вышла в свет вторая книга сборника «За мир и безопасность народов. Документы внешней политики СССР. 1967 год». Она охватывает период с июля по декабрь.

Опубликованные в книге материалы отражают деятельность КПСС и Советского правительства по укреплению единства и дружбы социалистических государств, развитию всесторонних отношений с другими странами. Документы тома свидетельствуют о неустанной и последовательной борьбе СССР за мир и разоружение.

Книга, подготовленная МИД СССР, выпущена Политиздатом.

(ТАСС).

НА ЭКРАНЕ — «ЕВРОПЕЙСКАЯ ИСТОРИЯ»

Два миллиона кинозрителей приняли участие во всесоюзной премьере художественного фильма «Европейская история», прошедшей 21 сентября в крупнейших кинотеатрах и Дворцах культуры страны.

Эта остросюжетная политическая лента, созданная московскими кинематографистами, посвящена главной теме современности — борьбе народов планеты за мир, против угрозы ядерной катастрофы. И хотя место действия произведения определено как одна из западноевропейских стран, все экранные события актуальны и узнаваемы. Ибо речь идет об общем для многих государств движении прогрессивных сил, направленном против размещения в Европе американских ракет, против гонки вооружений, разгула неофашизма.

Фильм показывает, что люди разных политических убеждений объединены стремлением внести свой вклад в общее дело, противостоять попыткам определенных кругов Запада развязать новую войну. Один из таких людей — главный герой ленты, честный человек умеренных взглядов, понимающий, однако, что без борьбы мир не отстоишь. Эту роль сыграл народный артист СССР В. Тихонов.

В ленте, поставленной режиссером И. Гостевым, заняты также другие известные мастера советского, а также польского кино.

(Корр. ТАСС).

КРАСКИ КАРАКАЛПАКИИ

С творчеством мастеров изобразительного искусства Каракалпакии знакомит выставка, открывшаяся 21 сентября в Москве, в Центральном доме художника. Экспозиция, посвященная предстоящему 60-летию образования автономной республики, включает около 700 произведений живописи, скульптуры, графики, декоративно-прикладного искусства.

О прошлом и настоящем рассказывают работы современных мастеров. Успехи новой самобытной школы советского многонационального искусства обусловлены бурным социально-экономическим ростом и культурным развитием отсталого в прошлом народа. Демонстрируются портреты героев войны и труда, жанровые картины, воссоздающие героические страницы истории, ее славный сегодняшний день.

Большой раздел составляет народное искусство Каракалпакии. Здесь представлены ковры, чеканка, ювелирные изделия из серебра, украшенные сердоликом, резьба по дереву, национальная одежда. (Корр. ТАСС).

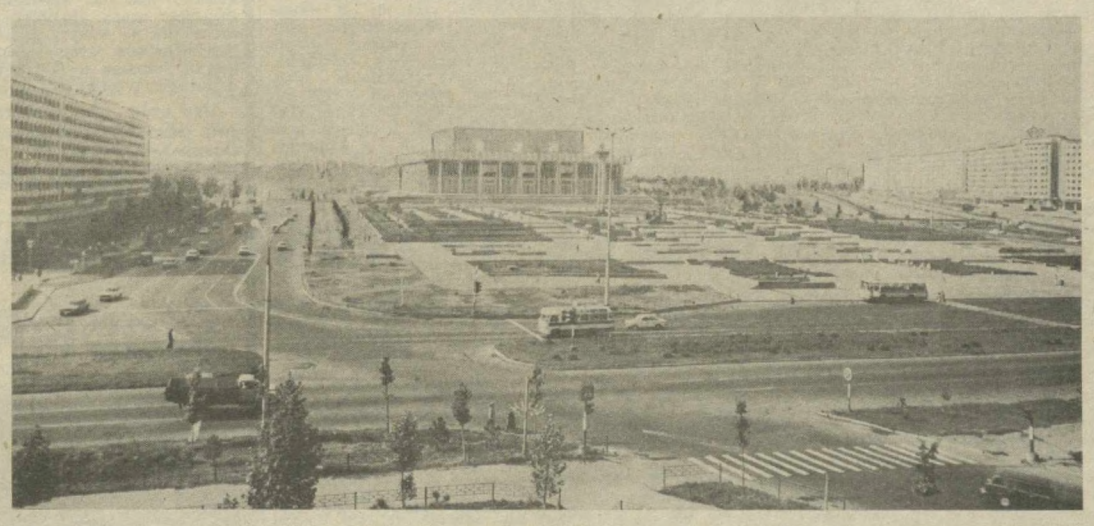

Ташкент сегодня.

Фото Л. ЖДАНОВА.

●САТИРИЧЕСКИМ ПЕРОМ●

ЗВОНКОЙ МОНЕТОЙ, ДА... НЕ СВОЕЙ

Подсчитать бы, во сколько обходятся государству междугородные вояжи на служебных машинах в личных целях, и заставить виновных возмещать ущерб.

Как утверждают старинные хроники и современные сборники историй о Ходже Насреддине, он не единожды посещал Самарканд. По разным делам случалось ему бывать в древнем городе. Но откуда бы ни добирался до стен Самарканда, какой бы длинный путь ни совершал, веселый мудрец неизменно пользовался индивидуальной транспортной единицей мощностью в одну ослиную силу.

И сегодня шумен и великолепен самаркандский базар, да и городские достопримечательности притягивают многих. Но со времен Ходжи Насреддина значительно возросло разнообразие транспортных средств. У путников, направляющихся в Самарканд, широкий их выбор...

Вот любопытный документ, который так и хочется процитировать. «Начальнику ГАИ от Дадамухамедова А., заведующего Навоийским облфо, объяснение. Довожу до Вашего сведения, что я приехал в Самаркандский техникум для уточнения поступающих студентов. Уточнил эти данные и на обратном пути был задержан представителем ГАИ».

Оставим на совести заведующего Навоийским областным финотделом рассказ о том, как он «уточнял студентов» в воскресный день и зачем ему это понадобилось. Рассказывал А. Дадамухамедов скучно и сбивчиво — не Насреддин. Сотрудники ГАИ заинтересовались другим. У водителя государственной автомашины «Волга» № 12-11 СНО, на которой прикатил Дадамухамедов, не оказалось ни путевого листа, ни командировочного удостоверения. А нет этих документов, значит приезжал А. Дадамухамедов в Самарканд, используя служебный транспорт в личных целях. Если подсчитать, во сколько обошелся государству этот вояж, сумма будет выглядеть внушительно — тут и амортизация машины, и командировочные водителю, и потраченный бензин. Но, видно, А. Дадамухамедов не считал, ведь деньги летели на ветер не из собственного кармана.

Сотрудники ГАИ познакомили еще с одним гражданином, также экономившим свои деньги за счет государства.

Главный экономист Джизакского областного каракулеводческого треста Т. Чиникулов прибыл в Самарканд на служебной машине ИЖ-2715 № 14-58 ДДВ якобы для «проверки жалоб». Однако неувязочка вышла. «Проверку» Т. Чиникулов проводил в субботу и воскресенье, когда учреждения не работают. В двухдневной «проверке», на закрепленной за Чиникуловым государственной машине, участвовала вся его семья.

Путевой лист выписали в хозрасчетном гараже областного производственного управления сельского хозяйства, которым руководит Джурабай Бурханов. И маршрут указали: Джизак — Самарканд и обратно. Но по рассеянности Чиникулов предъявил инспектору ГАИ не один, а два путевых листа. Первый заполненный, второй чистый. Путевые листы — документы строгой отчетности. А при таком контроле, как в гараже, к которому приписана обслуживающая Чиникулова машина, он мог хоть во Владивосток отправить себя с семьей «для проверки». Своя рука владыка — что хочу, то и пишу в соответствующие графы. Неужели невдомек руководителям хозрасчетного предприятия, что с подобным «хозрасчетом» можно вылететь в трубу?

Каких только автомобилей не задерживали на самаркандских улицах стражи дорожного порядка! Любители покататься за государственный счет используют для прогулок даже машины специального назначения.

Кому бы пришло в голову останавливать автомобиль с надписью «медслужба», если бы он «случайно» не «завернул» в Самарканд из... Пахтакорского района Джизакской области. Остановили УАЗ-469 № 65-91 ДДБ с главным врачом районной санэпидстанции Х. Умаровым и водителем С. Эргашевым. Поинтересовались, какие заботы привели в древний город работников СЭС. Ничего вразумительного в ответ не услышали.

Зато в другой машине с красным крестом на борту пассажир был более словоохотлив. Механик Э. Якубов приехал... за запчастями. Неизвестно, кто из Бахмальского лечебно-санитарного объединения Джизакского облздравпункта поручил ему за тридевять земель искать мифические запчасти, но путевой лист тем не менее оформили, как положено. И выдали горючего 45 литров. Правда, подписи и диспетчера, и механика, и водителя, принявшего машину, похожи точно близнецы. И поразительно напоминают подпись, которую вывел на объяснительной тот же Якубов.

Но разовые экскурсии в Самарканд на государственных машинах — мелочи в сравнении с тем, что рассказал задержанный сотрудниками ГАИ Х. Юлдашев, водитель машины, закрепленной за управляющим центральной сберкассой Джизака Х. Рузибаевым. Он каждую субботу едет домой в Самарканд, а в воскресенье возвращается на работу в Джизак. Так и курсирует УАЗ № 38-34 ДДВ между двумя городами, накручивая по сотне километров в одну сторону. Можно было бы порекомендовать Рузибаеву ездить с работы на общественном транспорте или на такси. Только ведь зарплаты управляющему не хватит, потому и катается за государственный счет. Такой «выход из положения» позволяет ему не расставаться ни с квартирой в Самарканде, ни с работой в Джизаке.

Список любителей междугородных разъездов на государственных машинах можно было бы продолжать. Ущерб, наносимый ими, подсчитать непросто, а все же надо бы подсчитать. И заставлять возмещать его.

И. СИДОРЕНКО.
Член Союза журналистов СССР.

60 ЛЕТ

● УНИКАЛЬНЫЙ ЭКСПОНАТ ИСТОРИИ ●

ОНИ БЫЛИ ПЕРВЫМИ...

Отец избил сына. Узнал, что он научился читать. Одурманенный религиозным фанатизмом, глава семьи выгнал из дома подростка только за то, что он в махалле играл в футбол.

Так Мухитдин стал беспризорником.

Но молодая Советская власть заглядывала вперед, думая о подрастающем поколении. Были открыты тысячи школ, интернатов, детских домов.

Так Мухитдин Эшанзаде стал школьником.

В бывшем кадетском корпусе юноша впервые увидел гимнастические снаряды: кольца, перекладину, коньмахи, шведскую стенку. Под руководством известного гимнаста Э. Эдгардта подросток освоил снаряды, стал ловким, сильным. Потом Мухитдина за старательность и успехи в спорте назначают преподавателем физкультуры в одну из ташкентских школ.

Шел 1924 год. Молодой учитель создает спортивные секции не только в своей школе, но и в соседних. С его помощью возникает коллектив физкультуры типографии № 1. Не хватает инвентаря. Случайно Мухитдин обнаружил склад пушечных ядер. И эти снаряды становятся легкоатлетическими для многих школ Ташкента.

У Эшанзаде много учеников. Среди них Я. Валишаев, А. Саидходжаев, Х. Шаахмедов, ставшие активными пропагандистами спорта. С ними и решил Мухитдин организовать смотр физкультурников. Уговорили нескольких девушек-комсомолок принять в нем участие. Но смотр не состоялся. Враги Советской власти, боявшиеся в открытую вступить в борьбу, из-за угла нападали на активистов. Раненого учителя отправили в больницу за день до открытия соревнований.

Осень 1926 года. Стадион в Шейхантауре. Футбольный матч между командами союза строителей и коллектива старогородской типографии. Игра только началась. Вдруг падает вратарь Рахим Умаров. Другой камень попал в голову Якубжана Валишаева. Это шейхи махалли подговорили толпу фанатиков напасть на футболистов.

Но тягу к новой жизни не остановить. На спортивные площадки выходят физкультурники Ферганы, Самарканда, Бухары, других городов. В Коканде, например, был проведен первый национальный праздник физкультуры. В программу входили соревнования по курашу, легкой атлетике, организованы были пайга, улак, состязались канатоходцы. На праздник приезжали на лошадях, ослах, верблюдах из самых отдаленных районов.

И вот первая Всеузбекская спартакиада. 30 сентября 1927 года. Ее открыл Юлдаш Ахунбабаев. И было это на ташкентском стадионе «КИМ», который находился на месте нынешнего Дворца водного спорта.

Участниками той спартакиады стали 334 спортсмена. Программа состояла в основном из соревнований по легкой атлетике и спортивным играм. Вот несколько результатов, ставших первыми рекордами республики: 100 м—11,2 сек. (Николаев), прыжки в высоту—170 см (Овсянников), прыжки в длину — 4 м 57 см (Рыкова), 1.000 м — 3 мин. 07,8 сек (Валишаев).

Возможно, сегодня эти рекорды у кого-то вызовут улыбку. Но вдумаемся: Советской власти еще не исполнилось и десяти лет, всего три года, как образована Узбекская Советская Социалистическая Республика, и вот уже она проводит смотр своего первого спортивного отряда. Впервые в истории народа, сознание которого веками подавлялось религиозными предрассудками. На старты уже выходят девушки, которым еще грозит кара за одно то, что они покажут свое лицо из-под чачвана. Вызов силам мракобесия бросили тогда 13 девушек-узбечек. Это Амина Бабаджанова из Коканда, Хикоят Хасанова из Карши, ташкентки Бибигуль Салахитдинова, Фарида Хасанова, Халида Ходжаева, Хабиба Якубджанова, Сара Хамидова, Хабиби Умарова, наманганка Мавжуда Оманова, Халима Джамалова и Хабиба Мавлянова из Ферганы и Бухары, самаркандка Гульрано Ташматова, Зайнаб Хакимова из Андижана. Они же приняли участие в первой Всесоюзной спартакиаде в Москве в 1928 году.

Рассказывает ветеран партии и труда, председатель совета ветеранов спорта Якуб Умарович Валишаев:

— Многие девушки впервые увидели паровоз. Хабиба Мавлянова и Мавжуда Оманова и вовсе разревелись, не хотели садиться в шайтан-арбу.

Неделю ехали в Москву. Прямо на полустанках во время многочисленных задержек состава репетировали показательные упражнения, тренировались. Веселое было время.

Стадион «Динамо» поразил своей величиной и гулом зрителей. Первое, что подумал: растеряются наши девушки. Но они держались смело.

Каждую спортивную делегацию москвичи встречали аплодисментами, а тут стадион вдруг стих в недоумении при виде наших спортсменок в... парандже.

А ребята, ничуть не смутившись, продолжали показательные выступления перед главной трибуной. Поднимали гири, курашисты показывали приемы, на импровизированной площадке играли в волейбол. Мяч попал к девушкам. Они заинтересованно стали его разглядывать. Одна из них приоткрыла паранджу, пытаясь поиграть с мячом, другая сбросила чачван. И так все девушки постепенно присоединились к ребятам, потом сами сделали спортивную пирамиду.

Зрители долго аплодировали нам, еще раз пришлось показать инсценировку. И на турнирах в программе спартакиады узбекские спортсмены выступили неплохо. В общекомандном зачете заняли четвертое место.

То, о чем мечтал в свое время Якуб Умарович, долгие годы проработавший спортивным руководителем, в наше время сбылось. Узбекистан располагает разветвленной сетью спортивных баз, на которых занимаются 5 миллионов 860 тысяч физкультурников. Они объединены в 12 тысяч коллективов физической культуры. Высоко несут знамя советского спорта наши земляки. Выступая на чемпионатах, Кубках мира, Европы и других международных соревнованиях, спортсмены Узбекистана завоевали 144 медали, в том числе 68 золотых, 36 серебряных, 56 бронзовых.

А какой размах приобрели спартакиады Узбекистана! В прошлом году в ее массовых стартах приняла участие около шести миллионов спортсменов. Всего 13 девушек-узбечек было на первой Всеузбекской спартакиаде, а ныне на первых этапах спартакиады сельской женской молодежи вышли на старт около шестидесяти тысяч физкультурниц.

— Думал ли мой первый учитель Мухитдин-ака Эшанзаде, что физкультурное движение в республике будет таким массовым? — переспросил Якуб Умарович. — Он верил, что так и будет в стране, где все делается для блага человека.

Т. НИЗАЕВ.

ВОСКРЕСНЫЕ ШАХМАТНЫЕ ВЕЧЕРА

Раздел ведет кандидат в мастера У. ЭЛЬБЕКОВ

ЛЮБЯТ ШАХМАТЫ В ПАХТААБАДЕ

Еще в студенческие годы Эркин Каримов получил звание кандидата в мастера, не раз защищал честь Узбекистана на крупнейших соревнованиях. Успешно окончив институт, педагог-историк выкраивает время для общественной работы, широко пропагандирует старинную игру, создает в школах шахматные клубы, кружки, секции. Свою любовь к шахматам передал и семье. У него девять детей, все шахматисты, Атхам и Ибрагим—кандидаты в мастера.

По инициативе Эркина Каримова в молодом городе создана детская спортивная школа и, конечно, шахматное отделение. Свои знания и опыт он передает будущим спортсменам. Сотни ребят стали разрядниками. Восемь пахтаабадцев—воспитанников Эркина Каримовича—приняли участие в недавнем открытом первенстве республики и показали зрелую игру. В их числе его дети — девятиклассница Мавлюда и семиклассник Исраилджан. А кандидат в мастера Ибрагим Каримов сейчас защищает честь Узбекистана на Всесоюзной спартакиаде школьников.

НА ФИНИШНОЙ ПРЯМОЙ

На Всесоюзной спартакиаде школьников по шахматам начались финальные соревнования. В группу сильнейших вместе с шахматистами РСФСР, Украины, Грузии, Литвы, Азербайджана вошла и команда Узбекистана. За 7—8 места ведут спор команды Москвы, Белоруссии, Латвии, Ленинграда, Эстонии, Армении. В первом финальном поединке наших шахматистов постигла неудача, они уступили команде Грузии.

ЮБИЛЕЙНЫЙ КОНКУРС

ЗАДАНИЯ ШЕСТНАДЦАТОГО ТУРА

Мат в два хода (3 очка).

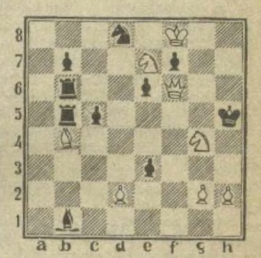

Мат в три хода (4 очка).

Зам. редактора **В. В. ШАПОВАЛОВ.**

● ПЬЯНСТВУ — БОЙ

С БУТЫЛКОЙ ЧЕРЕЗ ПРОХОДНУЮ

В первом полугодии Ташкентский экскаваторный завод недодал двадцать шесть экскаваторов. Не радуют показатели и сейчас.

Руководители предприятия охотно перечисляют так называемые «объективные» причины неритмичной работы, а вот о неиспользованных внутренних резервах предпочитают умолчать. Меня пытались настойчиво заверить, что в коллективе нет ни прогульщиков, ни опаздывающих, ни пьяниц. А между тем факты свидетельствуют о другом.

Три магазина, расположенные по соседству с экскаваторным заводом, бойко торгуют спиртными напитками на протяжении целого дня. А магазин № 6 открывается задолго до начала первой смены.

В отделе службы медвытрезвителей при УВД Ташгорисполкома назвали имена одиннадцати работников экскаваторного завода, совершивших правонарушения за последние месяцы. В Хамзинском раймедвытрезвителе эту цифру скорректировали до тринадцати. А папка заводской комиссии по борьбе с пьянством оказалась еще более пухлой. Здесь 34 тревожных письма-сообщения.

Как же на них реагируют?

Дан один-единственный ответ на запрос о принятых мерах к нарушителям — в Хамзинский раймедвытрезвитель. Да и тот гласит, что гражданин такой-то на экскаваторном заводе не работает. И лежат письма-сообщения с приколотыми к ним формальными протоколами собраний цеховых комитетов мертвым грузом, а папка продолжает пухнуть. Например, рабочий завода А. Горбатый, уже трижды задерживавшийся работниками милиции в состоянии сильного опьянения, чувствуя полную безнаказанность, продолжает спокойно курсировать между проходной завода и магазинами. Делает он это как до работы, так и в течение смены. И он, к сожалению, не одинок.

Группами и поодиночке некоторые рабочие традиционно «отмечаются» в магазинах. А есть и такие, кто несет спиртное в цех. Сантехник завода А. Молотков попытался пронести через проходную сразу три бутылки вина, выполняя «заказ» токаря второго цеха В. Трухина. Осуществить эту акцию помешал не вахтер на проходной, а участковый инспектор. Оговоримся: речь идет не о центральной проходной, а о так называемой служебной. Но велика ли разница, если через эту «служебную» можно в любой час беспрепятственно пройти на территорию завода?

В былые времена руководство завода пыталось что-то изменить. В частности, обращалось в Куйбышевский райисполком, районную прокуратуру с просьбами пресечь торговлю спиртным. Но постепенно энтузиазм иссяк. Работа по укреплению трудовой дисциплины оказалась пущенной на самотек. Даже секретарь парткома завода М. Б. Новиков, кроме фанта об убыточном «соседстве» с магазинами, ничего нового сообщить не смог.

На территории экскаваторного есть планат. Он гласит, что потеря одной минуты рабочего времени обходится предприятию в 222 рубля.

Трудно представить, сколько убытков уже понес завод. Еще труднее подсчитать, сколько понесет, если партийная и профсоюзная организации, руководство, здоровое ядро коллектива не примут надлежащие меры.

Сильным подспорьем в этом деле может оказаться гласность. А то ведь что получается? На доске соревнования регулярно появляются имена передовиков и новаторов, а вот те, чья «деятельность» оборачивается для завода солидными убытками, надежно «законспирированы».

Т. ПАВЛОВА.

РЕПОРТАЖ С РЕСПУБЛИКАНСКОГО КОНКУРСА БАХЧЕВОДОВ, ПРОШЕДШЕГО ВЧЕРА НА ВДНХ УЗБЕКСКОЙ ССР

НА ЛЮБОЙ ВКУС

Даже с высоты моста через Боксу, ведущего к павильону «Агропромышленный комплекс» ВДНХ Узбекской ССР, трудно окинуть взглядом всю колонну грузовиков с дынями и арбузами. Щедрость. О ней думаешь при виде этого изобилия — о щедрости земли, золотых рук и сердец людей, ее возделывающих. Каждую осень видим мы здесь эту картину, и каждый раз она неповторима.

В павильоне аксакал узбекского бахчеводства Абдазхон Алигавхаров, многократный участник и призер этого традиционного конкурса, угощает посетителей дыней. Слаще и ароматнее, кажется, и не бывает. Но вот подходит старый друг и соперник, народный селекционер из колхоза «Коммунизм» Пайарыкского района Мабихон Хашимов, пробует кусочек, и уже между двумя славными мастерами завязывается оживленная беседа, в нее постепенно втягиваются их молодые коллеги.

С особым почтением слушают 88-летнего А. Алигавхарова. Аксакал из колхоза имени 1 Мая Ахунбабаевского района охотно делится секретами, он подвижен и энергичен, и трудно представить, что за его плечами — огромный трудовой и боевой путь, что в годы Великой Отечественной на него пришла в дом «похоронка», а он назло смертям выжил и дошел в солдатском строю до Белграда.

Порадовал на этот раз бахчевод из совхоза «Пахтаабад» Нишанского района Хаким Усманов. В двенадцатый раз привозит он свою продукцию. Из 52 сортов дынь и арбузов 5 сортов вывел сам. «Толиби», «кокча пахтаабадский», «ак-кадок» и другие. Не случайно он стал одним из победителей конкурса. Земледельца радует, что его науку уже постигли его ученики. Они сегодня рядом — Хушвакт Караев из Ульяновского района, Джанон Марданов из Каршинского. Они тоже привезли «именные» дыни, принем вывели их в целинных условиях Каршинской степи. И привезли продукцию, свидетельствующую об умении бережно относиться ко всему, что выращено на земле. Это, к примеру, «каракок» — темно-вишневого цвета лепешечки, сделанные из дынных отходов.

— Отходы собираются, варятся в течение двух суток, затем сушатся и прессуются, — поясняет Хаким-ата. — А можно пустить их на производство варенья, джемов, — показывает он на закупоренные банки. — Продукты для длительного хранения.

— Нынешний конкурс, проходящий в преддверии 60-летия Узбекской ССР и Компартии Узбекистана, представительнее предыдущих, — рассказывает заместитель директора ВДНХ республики Ю. Л. Малахов. — Много разнообразной продукции представили садоводы и овощеводы Минплодоовощхоза, научно-исследовательские институты.

Это заметно. Экспозиции украсились знаменитыми наманганскими яблоками из совхоза «Нанай» и имени Фрунзе, овощами из ташкентских совхозов имени Орджоникидзе и «Москва», крупными гроздьями кишмиша, выведенного в Самаркандском филиале НПО имени Р. Р. Шредера, консервированной, сушеной, вяленой продукцией в изящной упаковке.

Новые районированные сорта дынь представил УзНИИ овоще-бахчевых культур и картофеля САО ВАСХНИЛ: «Сайли», «сунончи», «олтин-тепа», «галаба». Сорта высокоурожайные, устойчивые к мучнистой росе и увяданию.

И в этом тоже — добрая примета. Не иссякает творческий поиск народных селекционеров, все шире используют его ученые. Взаимно дополняя и обогащая друг друга, они приумножают славу узбекского бахчеводства.

Первые премии на этот раз вместе с Х. Усмановым заслужили его коллеги из каганского колхоза «Коммунизм» У. Худайкулов, из дустликского совхоза имени Ленина У. Каримбердыев, из багдадского колхоза «Большевик» О. Кушанов, из гиждуванского колхоза «Гулистан» Р. Ашуров.

Победителями признаны бахчеводы Андижанской, Бухарской, Джизакской, Кашкадарьинской областей и Каракалпакской АССР. Первенство среди районов завоевали мастера из Дустликского, Гиждуванского, Багдадского, Комсомолабадского, Нишанского, Хатырчинского, Задарьинского, Ангорского, Акалтынского, Пскентского, Янгибазарского и Самаркандского районов.

На снимках: бахчеводы А. Алигавхаров и М. Хашимов; образцы лучшей продукции; щедро потчует гостей бригадир М. Ахмедов из совхоза имени Х. Алимджана Джизакского района.

Г. ЛЮ.
Корр. «Правды Востока».
Л. ГУСЕИНОВ (фото).

ПОГОДА НА НЕДЕЛЮ

24—30 СЕНТЯБРЯ

В первой половине недели на территорию Узбекистана будет продолжаться заток холодного воздуха с Северного Казахстана. В результате по большинству областей температура воздуха понизится ночью до 2—7 градусов тепла (на поверхности почвы — заморозки до 0—3 градусов мороза), днем до 18—23 градусов тепла. В Сурхандарье ночью до 6—11, днем 21—26 градусов. В это время осадков на равнинной части Узбекистана не ожидается. Небольшие дожди возможны лишь в горных районах.

Во второй половине недели холодный воздух будет медленно отступать к востоку, температура воздуха—постепенно повысится, особенно в дневные часы.

● УГОЛОК ОХОТНИКА И РЫБОЛОВА

ТРУДНО ДОМА УСИДЕТЬ

Из всех видов охоты в наших краях наибольшей популярностью пользуется добыча водоплавающей дичи.

Со второй субботы этого месяца началась охота на лысух, уток, гусей и куликов: с подхода (с собакой и без нее), на утренних и вечерних перелетах, на засидках в местах массового скопления уток. Самый распространенный и характерный для этого сезона вид охоты — это из шалаша, с чучелами, профилями и подсадными.

Традиции охоты — бесценное наследство, доставшееся нам от предков. В них красота любительской охоты, и соблюдение их — одно из основных условий ее этики. К примеру, охота скрадыванием требует от охотника немалой выносливости и умения бесшумно передвигаться. При плохой маскировке, особенно поздней осенью, дичь замечает малейшее движение, и не успеет охотник вскинуть ружье, как она мгновенно взмывает вверх. Поэтому на охоте ни на минуту нельзя расслабляться, надо быть всегда готовым к быстрому и меткому выстрелу.

При охоте на местную дичь наиболее удобный вид засады — это шалаши, которые располагают у кромки плесов: на озерах, в затонах с зарослями тростника и озерного камыша. Обязательно надо заранее знать направления ежедневных перелетов уток, их привязанность к данному водоему. На расстоянии 20—25 метров от шалаша на воде располагают чучела и профили дичи, обитающих в здешних местах. Если есть возможность, неподалеку от чучел высаживают и подсадную утку.

Самая распространенная в наших краях — охота на перелетах. Она доступна каждому, так как не требует лодки и транспорта. В наших местах много водоемов, между которыми птицы совершают перелеты. Как правило, массовый пролет водоплавающей дичи начинается в конце сентября и в первой половине октября и продолжается почти до декабря.

Осень всегда несет с собой разнообразие видов охоты, и каждый месяц спортсменов ждет какой-либо новый сюрприз — только выбирай, куда поехать: на озера или водохранилища — на утиную охоту, в поле — погонять зайцев или отстреливать пушных зверей, в горные угодья — на кеклика или кабана.

Словом, настоящему охотнику дома не усидеть!

М. МАХМУТОВ.

● КРАСНАЯ КНИГА УЗБЕКСКОЙ ССР

Серый варан

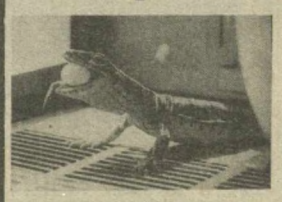

«Сокращающийся в численности вид, включен в Красную книгу Международного союза охраны природы», — так сказано о сером варане в разделе «Статус» Красной книги СССР.

Еще в недавнем прошлом область распространения этого животного была обширной: юг Казахстана, все республики Средней Азии. Двадцать лет назад варана можно было встретить всего в 30 километрах от Ташкента.

Однако в связи с широким орошением земель этот вид исчез также из окрестностей Карши, из Дальварзинской степи, по-видимому, его уже нет и в Ферганской долине.

Взрослый варан достигает длины с хвостом до полутора метров. Охотится на зайцев, сусликов, черепах, ящериц, змей, питается также насекомыми. Он примечателен и как своеобразный генофонд среди пресмыкающихся — первой группы позвоночных животных, приспособившихся жить на суше, размножаться вне водной стихии.

Сегодня серый варан взят под наблюдение и охрану в ряде заповедников. Исследуются возможности его размножения в условиях зоопарка, в герпетологических лабораториях. Однако численность этого вида сокращается. И потому нужно, чтобы жители нашего края «знали в лицо» крупнейшую ящерицу, ее повадки.

Не все различают маленьких варанчиков и крупных ящериц, например, агам. Варан годичного возраста — желто-песчаного цвета, с поперечными темными полосами. Но повадки у него как у взрослого: раздувает тело, резко взмахивает хвостом, громко шипит.

Особо отметим, что этих ящериц не следует содержать в домашних условиях. Им необходима разнообразная пища, активные движения, то есть естественные условия обитания.

А. ЛЕСНЯК.
Доцент кафедры охраны природы Ташкентского сельскохозяйственного института.

На снимке: годовалый серый варан заглатывает яйцо волнистого попугайчика.

Фото автора.

СПРАВКИ

ВНИМАНИЮ ПОДПИСЧИКОВ!

ПРОДОЛЖАЕТСЯ ПОДПИСКА НА ГАЗЕТЫ И ЖУРНАЛЫ на 1985 год

Без ограничений принимается подписка на все центральные газеты, республиканские газеты и журналы, детские журналы (центральные и республиканские), на большинство массовых журналов: партийно-политических, комсомольско-молодежных, научно-популярных, женских, спортивных и т. д.

Без ограничений принимается подписка на журналы: «АВРОРА», «ЗНАНИЕ — СИЛА», «ЗДОРОВЬЕ», «КРЕСТЬЯНКА», «РАБОТНИЦА», «КРОКОДИЛ», «ЧЕЛОВЕК И ЗАКОН», «РОВЕСНИК», «СМЕНА», «СОВЕТСКИЙ ЭКРАН», «ЮНЫЙ ТЕХНИК», «МУРЗИЛКА», «ВЕСЕЛЫЕ КАРТИНКИ», «РОМАН-ГАЗЕТА», «НОВЫЙ МИР» и другие.

Оформить подписку вы сможете в агентствах «Союзпечать», отделениях связи г. Ташкента и по месту работы.

Ташкентское городское агентство «Союзпечать».

ТЕЛЕФОНЫ РЕДАКЦИИ:
✦ Заместители редактора—33-10-48, 33-72-77; ✦ ответственный секретарь — 33-24-68; ✦ секретариат—33-34-75; ✦ ОТДЕЛЫ: писем трудящихся и массовой работы—33-15-20; пропаганды марксистско-ленинской теории и коммунистического воспитания — 32-57-15; партийной жизни и местной печати — 33-41-47; советского строительства и быта — 33-14-75; промышленности, капитального строительства, транспорта, связи и торговли — 33-16-38; сельского хозяйства — 33-44-92; науки, школ и вузов — 32-57-13; внутренней информации, военно-спортивный — 33-81-29; литературы и искусства — 32-54-81; прием объявлений — 33-81-42.
✦ СОБСТВЕННЫЕ КОРРЕСПОНДЕНТЫ: в Ташкенте — 33-42-92; Нукусе — 2-64-52; Андижане — 4-21-22; Бухаре — 3-13-55; Гулистане — 2-28-94; Джизаке — 3-22-63; Термезе — 31-45; Намангане — 6-60-90; Самарканде — 4-14-72; Ургенче — 6-30-73; Фергане —5-16-19.
НАШ АДРЕС: 700000, Ташкент-П, ул. Ленина, 41.

Р. 08463. Ордена Трудового Красного Знамени типография издательства ЦК Компартии Узбекистана, г. Ташкент. Индекс 64572. Изд. № 519. 1 2 3 4 5 6 7 8 9 10 11 12