Пролетарии всех стран, соединяйтесь!

ПРАВДА ВОСТОКА

ГАЗЕТА ИЗДАЕТСЯ С АПРЕЛЯ 1917 ГОДА

ОРГАН ЦК КОМПАРТИИ УЗБЕКИСТАНА, ВЕРХОВНОГО СОВЕТА И СОВЕТА МИНИСТРОВ УЗБЕКСКОЙ ССР

№ 225 (20598) • Воскресенье, 30 сентября 1984 года • Цена 3 коп.

УКАЗ ПРЕЗИДИУМА ВЕРХОВНОГО СОВЕТА УЗБЕКСКОЙ ССР

О ПРОВЕДЕНИИ ВЫБОРОВ НАРОДНЫХ ЗАСЕДАТЕЛЕЙ РАЙОННЫХ (ГОРОДСКИХ) НАРОДНЫХ СУДОВ УЗБЕКСКОЙ ССР

В связи с истечением срока полномочий народных заседателей районных (городских) народных судов Узбекской ССР Президиум Верховного Совета Узбекской ССР **постановляет:**

Провести выборы народных заседателей районных (городских) народных судов Узбекской ССР в ноябре 1984 года.

Председатель Президиума Верховного Совета Узбекской ССР А. САЛИМОВ.

Секретарь Президиума Верховного Совета Узбекской ССР Г. ХАЙДАРОВА.

гор. Ташкент,
28 сентября 1984 года.

БОЛЬШЕ ХЛОПКА РОДИНЕ!

СВОДКА

о ходе заготовок хлопка в республике на 29 сентября

(первая колонка—заготовлено за день, вторая — с начала сезона, третья — в том числе машинного сбора за день, четвертая — с начала сезона (в процентах к плану)

Ферганская	2,94	40,77	0,65	3,41
Андижанская	2,75	34,92	1,64	7,61
Ташкентская	4,00	29,61	3,83	23,70
Наманганская	2,60	28,60	1,19	5,70
Сурхандарьинская	2,43	27,96	2,28	13,66
Бухарская	1,69	26,95	0,32	1,98
Навоийская	1,30	20,52	0,11	0,31
Хорезмская	2,16	20,28	0,38	1,27
Самаркандская	1,95	20,00	0,53	1,58
Кашкадарьинская	1,17	16,09	0,21	0,83
Каракалпакская АССР	1,32	11,90	0,53	1,39
Джизакская	1,75	8,71	1,91	7,84
Сырдарьинская	1,17	6,65	0,73	1,19
По Узбекистану	2,14	23,50	1,16	5,82
в том числе тонковолокнистого:				
Наманганская	2,18	30,86	—	—
Сурхандарьинская	2,82	29,78	3,58	18,19
Навоийская	2,23	20,21	—	—
Бухарская	1,60	18,54	—	—
Кашкадарьинская	1,14	11,54	0,01	0,05
По Узбекистану	2,21	23,17	1,87	9,49

ВЫСОКИЙ ДОЛГ РЕВИЗОРСКОЙ СЛУЖБЫ

Чем больше средств вкладывается в развитие нашей экономики, чем значительнее растут масштабы производства, тем важнее добиваться хозяйского использования каждой копейки, каждого грамма сырья, материалов, каждого киловатт-часа электроэнергии, других ресурсов. Не менее остро стоит эта проблема и на транспорте, в сельском и жилищно-коммунальном хозяйстве, торговле, системах бытового обслуживания и общественного питания.

В борьбе за экономию и бережливость, рачительное использование всего того, чем располагает народное хозяйство, значительную роль играют ревизорские службы. И первое слово здесь — за ведомственными контролерами, которые хорошо осведомлены о задачах, стоящих перед отраслью, до тонкости знают резервы и возможности каждого предприятия.

Эффективность работы контрольно-ревизионного аппарата тем выше, чем регулярнее проводятся ревизии. Важно добиваться, чтобы в поле зрения контролеров находились все организации, учреждения и предприятия. Это поможет полнее задействовать все неиспользованные резервы, а в тех случаях, когда допускались нарушения существующих норм, глубже вскрыть их причины, наметить четкие пути ликвидации фактов бесхозяйственности и разгильдяйства.

Нельзя забывать, что хорошая ревизия — это еще и школа грамотного хозяйствования. Ее выводы многому учат руководителей, командиров среднего звена, трудовые коллективы. И наоборот — всякое ослабление контроля создает лазейки для различного рода финансовых нарушений, расточительства, растрат и хищений. Разве можно считать нормальным, что в республике в первом полугодии не были охвачены ревизиями 496 предприятий и организаций, относящихся к 23 министерствам и ведомствам! Не выполнили план ревизий ведомственные контролеры Минсельхоза, Узглавхлопкопрома, хотя именно здесь весьма велика доля хищений и растрат. В числе не выполнивших плана ревизий — соответствующие службы Минбыта, Минместпрома, Минжилкомхоза, Госснаба, Минплодоовощхоза, Минсвязи, Минмебельпрома, Минкультуры.

Среди причин такой недоработки — неукомплектованность ревизорских служб кадрами. В списке министерств и ведомств, где их не хватает, первенствует Главсредазирсовхозстрой — здесь недостает свыше 20 процентов ревизоров. Трудно понять, почему столь мощная организация не уделяет этой важной проблеме должного внимания, ведь Главсредазирсовхозстрой «первенствует» и в другом малопочетном списке — здесь выявлены наибольшие потери в результате растрат и хищений.

Оставляет желать лучшего и качество ревизий. Нередко случается, что крупные организации и предприятия, оперирующие десятками миллионов рублей, проверяет ревизор-одиночка. И неудивительно, что иной раз от контролирующего лица ускользают десятки и сотни тысяч рублей, израсходованных с нарушениями. Вот конкретный пример. В первом полугодии ведомственные контролеры Минжилкомхоза выявили нарушений на сумму 345 тысяч рублей. А работники КРУ Минфина республики установили, что истинная сумма потерь гораздо выше — 1.595 тысяч рублей. Существенная разница выявлена и при проверке работы ревизоров Минсельхоза, Минкультуры, Минпроса, ряда других министерств и ведомств. Неужели непонятно их руководителям, что подобные половинчатые ревизии оставляют лазейки для новых злоупотреблений, пора бы и здесь навести должный порядок.

Еще не всегда ревизорским службам хватает настойчивости. Надо активнее бороться, чтобы по результатам каждой проверки незамедлительно вырабатывались и осуществлялись меры, исключающие финансовые и другие нарушения, чтобы виновные привлекались к персональной ответственности.

В этом деле ревизоры вправе рассчитывать на помощь партийных и профсоюзных организаций, руководителей министерств и ведомств. Совершенно недопустимы случаи, когда принципиальность ревизора оборачивается для него тем, что он впадает в немилость. Надо всячески обеспечивать защиту его чести и достоинства, авторитетную поддержку, особенно со стороны партийных и советских органов.

Должна стать правилом гласность результатов ревизий. Правильно поступают там, где недостатки, вскрытые проверками, обсуждают на партийных и профсоюзных собраниях, где устанавливают конкретных лиц, ответственных за их устранение. И напротив — там, где материалы ревизий надолго кладут под сукно, рассматривают с большим запозданием, как это нередко имеет место в Минсельхозе республики, их эффективность резко снижается.

Нет надобности доказывать, что любой ущерб, нанесенный государству и выявленный контролерами, должен быть возмещен, а виновные — сполна ответить за нерациональное расходование ценных ресурсов. Но так бывает далеко не всегда. В первом полугодии по Узглавхлопкопрому возмещено лишь 4,2 процента потерь, Минавтотрансу — 2,9, Главташкентстрою — 1,2. Особенно «отличились» в Госрыбхозе, где государству возвратили лишь... 0,3 процента незаконно израсходованных сумм. Многие виновники допущенной бесхозяйственности отделались легким испугом.

Как показала практика, дело значительно выигрывает, когда ведомственные, финансовые, банковские, статистические и другие контролирующие органы действуют скоординированно. В стране накоплен опыт таких совместных ревизий, которые отличаются большей глубиной анализа и деловитостью. Да и меры по ним принимаются более основательные. Опыт надо шире брать на вооружение. Позаботиться об этом должны прежде всего исполкомы местных Советов. Следует уделять самое пристальное внимание работе контролеров, воспитывать у них чувство ответственности, заботиться о повышении их престижа.

Важно уяснить, что всестороннее улучшение деятельности контрольно-ревизионного аппарата министерств и ведомств поможет успешнее вести борьбу с расточительством и бесхозяйственностью, поставить надежный барьер перед всевозможными хищениями и растратами. Такая борьба — не временная кампания, а целенаправленная работа, требующая инициативы, деловитости, полной самоотдачи. Как подчеркивает товарищ К. У. Черненко, «это линия, которая будет проводиться постоянно и неукоснительно. Тут никому снисхождения нет и не будет».

Долг ревизорских служб — внести свой весомый вклад в реализацию решений XXVI съезда КПСС, последующих Пленумов ЦК партии, XVI пленума ЦК Компартии Узбекистана.

В редакцию газеты «Правда»

В связи с Указом Президиума Верховного Совета СССР о награждении меня орденом Ленина и третьей золотой медалью «Серп и Молот» в мой адрес поступили многочисленные поздравительные телеграммы и письма с добрыми пожеланиями от партийных и советских органов, министерств и ведомств, общественных организаций, коллективов трудящихся, воинских частей и подразделений, советских граждан. В приветствиях полностью одобряется ленинская внутренняя и внешняя политика КПСС и Советского государства, выражается готовность самоотверженно трудиться во имя дальнейшего процветания нашей великой Родины.

Теплые поздравления я получил от руководителей братских социалистических стран, коммунистических и рабочих партий, а также от государственных и общественных деятелей, отдельных граждан многих стран.

Выражаю глубокую благодарность за поздравления и заверяю, что я и впредь буду отдавать все силы делу последовательного осуществления политики нашей партии, определенной решениями XXVI съезда КПСС и последующими Пленумами ЦК КПСС, делу укрепления экономического и оборонного могущества СССР, дальнейшего повышения эффективности народного хозяйства СССР, улучшения условий жизни советского народа.

Руководствуясь генеральной линией КПСС, буду делать все от меня зависящее для еще большей сплоченности стран социализма, роста влияния и авторитета международного коммунистического и рабочего движения, упрочения союза мирового социализма и национально-освободительного движения, развития взаимовыгодного сотрудничества СССР с другими государствами, твердого отпора агрессивным проискам империализма, укрепления мира и безопасности народов.

К. ЧЕРНЕНКО

СОВЕЩАНИЕ В ЦК КПСС

28 сентября в ЦК КПСС состоялось совещание секретарей ЦК компартий союзных республик, крайкомов, обкомов и горкомов партии по вопросам развития дружественных связей местных партийных органов КПСС и братских партий социалистических стран.

С докладом на совещании выступил секретарь ЦК КПСС Е. К. Лигачев. По обсуждаемому вопросу выступили первый заместитель заведующего Отделом ЦК КПСС О. Б. Рахманин, второй секретарь МГК КПСС Р. Ф. Дементьева, секретарь ЦК Компартии Украины А. С. Капто, секретарь ЦК Компартии Белоруссии А. Т. Кузьмин, председатель ВЦСПС С. А. Шалаев, генеральный директор Ленинградского научно-производственного объединения им. Козицкого Н. Г. Баранов, секретарь ЦК Компартии Литвы Л. К. Шепетис и другие товарищи.

На совещании отмечалось, что, выполняя решения XXVI съезда партии, указания Генерального секретаря ЦК КПСС К. У. Черненко, партийные организации ведут большую работу по углублению сотрудничества по линии местных партийных органов. Состоялся широкий обмен мнениями и опытом практического осуществления этих связей, повышения их эффективности для дальнейшего укрепления дружбы и братства между народами стран социалистического содружества.

В работе совещания приняли участие ответственные работники аппарата ЦК КПСС, ВЦСПС, ЦК ВЛКСМ, министерств и ведомств, центральных газет, журналов, ТАСС, АПН, партийных учебных заведений.

ПО-ХОЗЯЙСКИ ИСПОЛЬЗОВАТЬ ЭНЕРГОРЕСУРСЫ

29 сентября состоялось заседание Постоянной комиссии по энергетике Верховного Совета Узбекской ССР. Обсуждены вопросы использования вторичных топливно-энергетических ресурсов на предприятиях тяжелой промышленности республики.

Отмечалось, что в отрасли в этом направлении проводится определенная работа. Вместе с тем возможности усиления режима экономии газа, пара, электричества, мазута, а также выработки тепла за счет вторичных энергоресурсов используются еще не полностью. На Алмалыкском горно-металлургическом комбинате, на Узбекском металлургическом заводе, в объединениях «Узвторцветмет» и «Навоиазот», на некоторых других предприятиях значительная часть вырабатываемого тепла не находит применения. Депутаты указывали на то, что предприятия тяжелой промышленности медленно осуществляют работы по ускорению внедрения новых энергосберегающих технологических процессов. Еще кое-где эксплуатируется неэкономичное, морально устаревшее оборудование. Над решением проблем, связанных с эффективным использованием вторичных энергоресурсов, слабо работают научные организации. Не на должном уровне организовано социалистическое соревнование за экономию топливно-энергетических ресурсов.

Комиссия по энергетике Верховного Совета Узбекской ССР обратила внимание руководителей предприятий тяжелой промышленности на их недостаточную работу в решении этих вопросов. Рекомендовано осуществить комплекс эффективных мер, направленных на внедрение в производство новых технологических процессов и оборудования, организацию учета и контроля за использованием топливно-энергетических ресурсов, усиление борьбы за экономию и бережливость, повышение ответственности за хозяйский подход к расходованию энергоресурсов.

(УзТАГ).

ПРАЗДНИК МАШИНОСТРОИТЕЛЕЙ

Развитие машиностроения определяет научно-технический прогресс всего народного хозяйства. Труженики этой отрасли оснащают тысячи заводов и фабрик высокопроизводительными станками, точнейшими приборами и средствами автоматизации. Планомерное обновление оборудования — один из основных путей решения задачи технического переоснащения индустрии страны, поставленной XXVI съездом партии, последующими Пленумами ЦК КПСС.

О повышении качества продукции, укреплении связей с наукой, направлениях единой технической политики говорили участники торжественного собрания, посвященного Дню машиностроителя. Оно состоялось 28 сентября в Москве.

В президиуме — кандидат в члены Политбюро ЦК КПСС, секретарь ЦК КПСС В. И. Долгих, руководители ряда министерств и ведомств, ученые, передовики производства, представители общественности столицы.

С докладом выступил первый заместитель председателя Госплана СССР Л. А. Воронин.

Участники собрания заверили, что приложат все силы, знания и опыт для скорейшего внедрения достижений научно-технического прогресса в народное хозяйство, успешного выполнения напряженных социалистических обязательств, заданий года и пятилетки в целом.

(ТАСС).

В Президиуме Верховного Совета Узбекской ССР

Президиум Верховного Совета Узбекской ССР за долголетнюю плодотворную работу в партийных и советских органах республики и в связи с семидесятилетием со дня рождения наградил Почетной грамотой Президиума Верховного Совета Узбекской ССР тов. **Диаконенко** Николая Игнатьевича — заведующего секретариатом заместителя Председателя Совета Министров Узбекской ССР.

СЕССИЯ ОБЛАСТНОГО СОВЕТА

29 сентября в Бухаре состоялась сессия Бухарского областного Совета народных депутатов. Обсуждены задачи местных Советов, вытекающие из решений XVI пленума ЦК Компартии Узбекистана. С докладом выступил председатель облисполкома Н. Нарзуллаев.

Заслушан также отчет постоянной комиссии по народному образованию и культуре.

(УзТАГ).

КУРСОМ ПАРТИИ — К ДУХОВНОМУ РАСЦВЕТУ НАРОДОВ

60-летию образования братских республик и компартий Узбекистана, Киргизии, Таджикистана и Туркмении была посвящена научно-теоретическая конференция «Высшая школа Средней Азии — торжество ленинской национальной политики», состоявшаяся 29 сентября в Ташкенте. В ней приняли участие ученые, видные специалисты и организаторы высшего и среднего специального образования, ведущие преподаватели вузов.

Во вступительном слове первый секретарь ЦК Компартии Узбекистана И. Б. Усманходжаев сердечно приветствовал участников встречи, пожелал им творческого успеха в работе, плодотворного научного поиска, новых свершений на благородном поприще воспитания молодежи. Знаменательно, что настоящая конференция, отметил он, проводится в преддверии большого интернационального праздника всех народов нашей страны — 60-летия образования на ее территории братских советских социалистических республик. В. И. Ленин, партия стояли у истоков успешного решения исключительно сложного и важного вопроса национально-государственного устройства в одном из самых отсталых прежде районов страны, у истоков культурной революции, которая в невиданно короткие сроки вывела среднеазиатские народы на путь широкого просвещения, всеобщего образования, на путь подлинного духовного расцвета.

С докладом «Современная советская высшая школа — триумф идей Великого Октября» выступил министр высшего и среднего специального образования СССР В. П. Елютин. Доклады об основных этапах, проблемах и задачах развития высшей школы в среднеазиатских республиках сделали министры высшего и среднего специального образования: Узбекской ССР — С. П. Пулатов, Киргизской ССР — А. Т. Турсунов и Туркменской ССР — С. Н. Мурадов.

На конференции подчеркивалось, что ее работа проходит в знаменательное время, когда все трудящиеся нашей многонациональной Родины с большим подъемом решают задачи, поставленные XXVI съездом партии, в период все шире развертывающейся подготовки к очередному XXVII съезду КПСС. Участники встречи выразили свое глубокое удовлетворение в связи с награждением Генерального секретаря ЦК КПСС, Председателя Президиума Верховного Совета СССР товарища К. У. Черненко орденом Ленина и третьей золотой медалью «Серп и Молот». Эта высокая награда, отмечали они, выражает всенародное признание вклада товарища К. У. Черненко в дело совершенствования развитого социализма и построения коммунизма в нашей стране, в борьбу за прочный мир на земле и международную безопасность.

Шесть десятилетий, говорилось в докладах и выступлениях участников конференции, — исторически небольшой срок. Но он стал целой эпохой, вместил в себя поистине грандиозные социальные, экономические и культурные преобразования. Эти преобразования убедительнее всего говорят о преимуществах социализма, могучей жизненной силе марксистско-ленинской теории, мудрости руководства КПСС хозяйственным и культурным строительством. Все достижения народов нашей страны — результат практической деятельности Коммунистической партии Советского Союза, последовательного осуществления ленинской национальной политики.

В сентябре 1920 года по декрету, подписанному В. И. Лениным, в Ташкенте открылся Государственный университет, положивший начало высшему образованию на территории огромного края, где до революции царили национальное угнетение, нищета и поголовная неграмотность населения. Проходят годы и десятилетия, рождаются и вырастают новые поколения, но навсегда в благодарной памяти останется преисполненный высочайшего гуманизма подвиг русских ученых, которые по ленинской путевке в то крайне трудное время, преодолев тысячи тяжелейших километров, приехали сюда, чтобы оказать помощь в организации высшей школы, в подготовке научных кадров, в развитии науки. Плоды их самоотверженного труда, которому они отдавали все силы и энергию, весь жар своего доброго и щедрого сердца, говорили выступавшие, зримо видны сегодня во всех республиках Средней Азии, где действуют десятки высших учебных заведений самого различного профиля, работают сотни тысяч дипломированных специалистов, подготовленных этими вузами.

Высшая школа ныне существенно влияет на темпы экономического, социального и духовного прогресса всех наций и народностей нашей страны. Партия всегда исходила и исходит из того, что формирование всесторонне развитого человека — программная цель, важнейшая составная часть коммунистического созидания. На конференции приводились слова товарища К. У. Черненко, высказанные в речи на юбилейном пленуме правления Союза писателей СССР, о необходимости настойчивой работы по повышению сознательности масс, определенной переориентации общественного сознания, чтобы оно быстро усваивало новые идеи, выдвигаемые партией, решительнее избавлялось от устаревших, отсталых взглядов. Эта принципиальная партийная установка, подчеркивали выступавшие, целиком и полностью относится к нашей вузовской практике, к организации подготовки и воспитания молодых специалистов.

Участники конференции обменялись накопленным опытом, наметили конкретные пути дальнейшего совершенствования, повышения качества и эффективности учебно-воспитательного процесса в высших учебных заведениях среднеазиатских республик.

В работе конференции принял участие заместитель Председателя Совета Министров Узбекской ССР М. Т. Турсунов.

(УзТАГ).

РЕСПУБЛИКАНСКИЙ ПРЕСС-ЦЕНТР СООБЩАЕТ:

АНДИЖАНСКАЯ ОБЛАСТЬ

Годовой план заготовок семенного хлопка досрочно выполнили земледельцы Балыкчинского района. На заготовительный пункт отправлено 5.100 тонн высококачественного хлопка. Весомый вклад в эту трудовую победу внесли хлопкоробы колхозов «Узбекистан», «Пахтакор», «Правда», им. XXV партсъезда.

29 сентября о выполнении плана по продаже семенного хлопка рапортовали также земледельцы Ленинского района.

ХОРЕЗМСКАЯ ОБЛАСТЬ

«Ознаменуем День Конституции СССР трудовыми достижениями!» — под таким девизом трудятся в эти дни хлопкоробы колхоза имени К. Маркса Ургенчского района. Соревнование возглавляет семейное звено Рузикуль Матмуратовой. С начала сезона оно сдало на приемный пункт свыше 18 тонн «белого золота».

КАРАКАЛПАКСКАЯ АССР

Первой в автономной республике рапортовала о выполнении годового плана заготовок хлопка бригада Андира Кыстобаева из совхоза имени Кирова Шуманайского района. С каждого гектара получено по 28 центнеров «белого золота». Весь сырец собран с помощью машин. Встав на ударную вахту в честь юбилея республики и Компартии Узбекистана, бригада обязалась довести урожайность до 50 центнеров.

ФЕРГАНСКАЯ ОБЛАСТЬ

Есть 250 тысяч тонн ферганского хлопка! Весомый вклад в это вносят труженики Бувайдинского, Ахунбабаевского, Кувасайского и Риштанского районов, сдающие за день по 3—4 процента к годовому заданию.

Высокие темпы сбора хлопка показывает бригада Хабибулло Узакова из совхоза «Куштепа» Бувайдинского района. Коллектив собрал по 25 центнеров сырца с гектара. Не останавливаясь на достигнутом, хлопкоробы взяли обязательство — довести урожайность гектара до 30 центнеров.

Хлопок: первые уроки

ДНЕВНИК УБОРКИ

Три недели потребовалось Узбекистану для сбора и продажи государству 1,5 миллиона тонн хлопка. Дневная заготовка сырца достигла 120 тысяч тонн. Прошлогодний темп превзойден. Но дело в том, что нынешние условия выгодно отличаются по урожайности и погодной устойчивости от прежних, и отсчет уборки приходится вести по новым требованиям. Эти требования предусматривают значительное повышение качества хлопка, увеличение производства волокна по сравнению с последними годами на 230 тысяч тонн из того же валового сбора продукции.

Задача серьезная, но реальная. По оценке специалистов, накопленного урожая вполне достаточно для выполнения годового плана и социалистических обязательств. Подтверждение тому дала уже первая неделя «белой» страды. Так, в Ферганской области собрано, по данным на 28 сентября, 235 тысяч тонн сырца, что вдвое больше, чем на эту дату в прошлом году. Хозяйства Андижанской области превзошли прошлогодний показатель на 70 тысяч тонн. Более ста бригад в республике уже справились с годовым планом продажи хлопка государству. Ленинградский район Ферганской области, Ленинский — Андижанской выполнили план заготовки хлопка на 50 процентов. Еще два района названных областей преодолели 35-процентную плановую отметку. Среди хозяйств первыми в республике справились со своими обязательствами совхоз «Кештепа» Бувайдинского района Ферганской области, колхозы имени XXIV партсъезда и «Кызыл юлдуз» Яккабагского района Кашкадарьинской области. Ими выполнено также годовое задание по продаже хлопка особо ценных тонковолокнистых сортов.

На полях работают сотни тысяч тружеников села, массовым стало соревнование. В колхозе «Иттифак» Нарпайского района Сабира Ходжаева, Хульмат Зульфикарова за день собирают более 200 килограммов первосортного хлопка. Такую же производительность показывает бригада Маргубы Худояровой в колхозе имени Карла Маркса Хатырчинского района. Коллектив этот соревнуется за 50-центнеровый сбор хлопка с гектара. Половина обязательства уже реализована. По две-три нормы в день выполняют семейные звенья. В колхозе имени Ильича и колхозе имени Энгельса Турткульского района Каракалпакской АССР соревнующиеся между собой семейные звенья Якуббая Атаниязова и Алаберды Нередова собрали за две недели соответственно по 8.300 и 11.000 килограммов сырца.

В первых полутора миллионах на долю ручного сбора пришлось 1,3 миллиона тонн. Этот хлопок принят в основном первым сортом и лишь частично — вторым. Никогда прежде не была достигнута такая высокая трудовая активность на ручном сборе, как в последние сентябрьские дни. Например, 27 сентября сборщики вручную убрали с полей около 84 тысяч тонн

(Окончание на 2-й стр.)

СОБРАНИЕ АКТИВА

На состоявшемся 29 сентября собрании партийного актива Ташкентской области обсуждены задачи областной партийной организации, вытекающие из постановления ЦК КПСС «О дальнейшем улучшении партийного руководства комсомолом и повышении его роли в коммунистическом воспитании молодежи», выступлений Генерального секретаря ЦК КПСС товарища К. У. Черненко по вопросам работы партии с молодежью.

С докладом выступил первый секретарь Ташкентского обкома партии М. М. Мусаханов.

(УзТАГ).

ПЛАКАТ «П В»

«КАДРОВЫЕ РАБОЧИЕ — НЕ ТОЛЬКО КОСТЯК ЛЮБОГО ПРОИЗВОДСТВА. ЭТО ГОРДОСТЬ НАШЕГО РАБОЧЕГО КЛАССА. СЛЕДУЕТ ДОРОЖИТЬ ИМИ, ОПИРАТЬСЯ НА НИХ. НАДО ПОДНИМАТЬ АВТОРИТЕТ ИСКУСНОГО ТРУДА, АВТОРИТЕТ КАЧЕСТВЕННОЙ РАБОТЫ, О КОТОРОЙ ГОВОРЯТ, ЧТО ОНА ДВА ВЕКА ЖИВЕТ».

К. У. ЧЕРНЕНКО.

Сегодня — День машиностроителя

МАХАМАДЖАН ТУРАПОВ

СЛЕСАРЬ-СБОРЩИК ПРОИЗВОДСТВЕННОГО ОБЪЕДИНЕНИЯ «ТАШКЕНТСКИЙ ТРАКТОРНЫЙ ЗАВОД ИМЕНИ 50-ЛЕТИЯ СССР»

БИОГРАФИЧЕСКАЯ СПРАВКА

Год рождения — 1940-й. В производственном объединении «Ташкентский тракторный завод имени 50-летия СССР» — с 1960 года. Кавалер орденов Ленина и Трудового Красного Знамени. Делегат XXVI съезда КПСС. Член Куйбышевского райкома партии. Депутат Ташкентского городского Совета народных депутатов.

ДОСТИЖЕНИЯ:

Бригада слесарей-сборщиков, где работает М. Турапов, трудится четко, в соответствии с единым сквозным графиком производства тракторов. Как и предусматривалось обязательствами, производительность труда повышена сверх плана на два процента, сдача продукции с первого предъявления доведена до 98 процентов.

Впервые он переступил порог этого цеха четверть века назад. Пришел вскоре после школьной скамьи, а здесь, в этом цехе, закончил настоящий рабочий университет.

Тогда тракторного еще не было. Завод назывался «Ташавтомашем» и выпускал в основном тракторные прицепы для бестарной перевозки хлопка. Что ни пришлось делать— за все брался с желанием, исполнял на совесть. Ступеньку за ступенькой овладевал профессиональным мастерством. Приходилось самому изготавливать детали, собирать из них узлы, быть наладчиком. Назначали его и мастером. Словом, в цехе нет участка, где бы не доводилось Махамаджану Турапову приложить свои золотые рабочие руки.

На всю жизнь запомнил апрель 1970-го, когда в честь 100-летия со дня рождения В. И. Ленина был досрочно выпущен первый ташкентский трактор, а наиболее отличившихся рабочих, в их числе и Турапова, наградили юбилейной ленинской медалью. Первая и такая высокая награда!

Через пять лет с конвейера сошел 100-тысячный трактор. С тех пор их производство неизменно поднимается в гору. Планом нынешнего года предусмотрено отправить потребителям 31 тысячу «стальных коней» и 38 тысяч прицепов. Причем мощность каждого из них возросла с 50 до 60 и 80 лошадиных сил. А отгружаются они не только в хлопкосеющие районы СССР. Их охотно приобретают в 38 странах мира.

Становление производственного объединения «Ташкентский тракторный завод» — одна из ярких страниц в летописи Советского Узбекистана. С высоты сегодняшнего дня особенно зримы масштабы свершенного. В крае, куда до Великого Октября ввозили даже гвозди и предметы повседневного спроса, теперь получило широкое развитие машиностроение — одна из важнейших отраслей народного хозяйства. Всей стране и далеко за ее пределами известны узбекистанские самолеты, хлопкоуборочные машины, экскаваторы, мостовые краны, лифты, другие машины и механизмы. Нельзя не гордиться этим!

Вместе с тракторным росли его люди. Здесь Махамаджана Турапова приняли в партию, его стахановская работа отмечена орденами Ленина и Трудового Красного Знамени. Он был в числе коммунистов республики, делегированных на XXVI съезд КПСС.

Ветеран и сейчас на переднем крае. Бригада Александра Кирьянова, в которой он работает, собирает такие важнейшие узлы, как передний мост и рулевое управление. Четко действует сборочный конвейер. Все настроены на то, чтобы к 60-летию республики и Компартии Узбекистана выполнить годовые обязательства по выпуску сверхплановой продукции, росту производительности труда, другим показателям.

Рядом с Махамаджаном Тураповым работает кадровый слесарь коммунист Камиль Хасанов и его двоюродный брат Вильнюс Мазитов, пришедший сюда после службы в Советской Армии. Тут же молодой слесарь Юрий Сягло, другие ребята. В их уверенных движениях чувствуется высокий профессионализм, знание своего дела, желание все сделать как можно лучше.

За восемь месяцев цеху пять раз присуждали первое место и дважды второе по итогам общезаводского соревнования. Но резервы не исчерпаны. И об этом недавно говорил Турапов на отчетно-выборном собрании коммунистов цеха. Он обратил внимание на случаи несвоевременной поставки некоторых деталей на конвейер и их низкое качество. Наша рабочая совесть не должна терпеть подобных фактов, призвал он коммунистов. В трудовой семье не может быть места разгильдяйству и оплошности.

...Из проходной ветеран выходит вместе с сыном Равшаном, который учится в профтехучилище, а сейчас проходит практику. Кто знает, каких высот достигнет этот парнишка, продолжая трудовую династию Тураповых!

СЛОВО О ТОВАРИЩЕ

С. РОМАЛИС,
начальник цеха № 7:

— Побольше бы таких рабочих, как Турапов. Людей, любящих свое дело, преданных ему, увлекающих за собой молодежь.

Наш коллектив с начала года удерживает коэффициент ритмичности производства на высшем уровне, который равен 1, достиг высоких результатов по другим показателям. Во всем этом — немалый его личный вклад. Кадровый рабочий, как эстафету, передает молодежи опыт и знания, учит ее добросовестному отношению к делу, сознательной трудовой дисциплине.

Не было такого случая, чтобы Махамаджан Шарипжанович отказался от какого-либо задания или выполнил его недобросовестно. Передовой рабочий и неутомимый общественник, он с одинаковой ответственностью относится к любому поручению. Можно быть уверенным: он никогда ни в чем не подведет — ни в большом, ни в малом.

●

А. КИРЬЯНОВ,
бригадир слесарей-сборщиков:

— Бригадир я молодой — всего три года. Непросто было на первых порах. Но с какой тактичностью и ненавязчиво помогает мне во всех бригадирских делах Махамаджан Шарипжанович — человек знаменитый на тракторном, орденоносец и депутат. Сам он всегда работает с полной отдачей, но никогда не откажет в совете и помощи, отличается веселым, общительным характером. Словом, и труженик он отличный, и товарищ верный.

●

В. ХАРИТОНОВА,
шлифовщица, партгрупорг:

— Чем подкупает Махамаджан Шарипжанович? Ценя доверие товарищей, он служит примером не только на работе, но и в общественной жизни, и в быту. Известно, как много времени и сил отнимают обязанности члена райкома партии и депутата городского Совета народных депутатов. А у него еще и большая семья — шесть детей. И надо сказать, замечательная это семья.

Вот они вместе проходят мимо готовых к отправке тракторов — Махамаджан Шарипжанович Турапов и его сын Равшан. Заслуженный кадровый рабочий и юноша, начавший трудовую биографию учащимся профтехучилища. Можно понять радость отца, если сын решил пойти по его стопам — стать машиностроителем. И оправдана гордость сына за то, что он отныне в одном строю с отцом. Дома ветерана ждет большая семья. На снимке справа — М. Турапов с дочерью Махирой, ученицей третьего класса.

КОММЕНТАРИЙ

СЕКРЕТАРЯ ПАРТКОМА ОБЪЕДИНЕНИЯ Х. ШАГИЕВА

Тракторостроители Ташкента встречают свой профессиональный праздник с хорошим настроением. По итогам прошлого года коллектив награжден переходящим Красным знаменем ЦК Компартии Узбекистана, Совета Министров республики, Узсовпрофа и ЦК ЛКСМ Узбекистана и переходящим Красным знаменем Министерства тракторного и сельскохозяйственного машиностроения СССР и ЦК отраслевого профсоюза.

Трудовой накал не ослабевает и ныне. Дополнительно к плану произведено 85 тракторов и 50 прицепов для бестарной перевозки хлопка. Это больше, чем предусматривалось годовыми обязательствами.

Повышается эффективность производства. В частности, приведен в действие такой важный резерв, как аттестация и рационализация рабочих мест. Пуск новых автоматических и полуавтоматических линий позволил сверх плана повысить производительность труда на 1 процент, а внедрение более 800 рационализаторских и изобретательских предложений дало свыше миллиона рублей экономии.

Успехи не приходят сами по себе. У их истоков всегда стоят конкретные люди, их напряженный труд, смелый творческий поиск. Наглядное тому подтверждение опыт слесаря-сборщика коммуниста Махамаджана Турапова. И таких кадровых производственников у нас много. В объединении свыше десяти тысяч рабочих и служащих, наша партийная организация объединяет 1.350 коммунистов. Передовые производственники, коммунисты и беспартийные, служат примером для окружающих, цементируют коллектив, вдохновляют его на новые, славные свершения.

Взять тот же механосборочный цех № 7, где работает М. Турапов. Коллектив в начале года принял повышенные социалистические обязательства и призвал тракторостроителей развернуть борьбу за достойную встречу 60-летия Узбекистана и его Компартии. Патриотическую инициативу одобрил партком.

Главное направление в развернувшемся соревновании — повышение эффективности и качества работы. По предложению коммунистов здесь объединили две бригады в одну — сквозную комплексную, работающую на конечный результат. Во главе ее стал член КПСС Владимир Аласания. Результат — возросла маневренность бригады, укрепилась дисциплина. Этот участок стал одним из передовых.

Словом, инициаторы подают добрый пример. Коллектив цеха № 7 выполнил задание восьми месяцев по производительности труда на 104,6 процента, довел коэффициент сменности оборудования до 1,65 при обязательстве 1,55.

Такой боевой настрой царит в каждом цехе, на каждом производственном участке. Единый сквозной график производства тракторов стал железным законом для нашего многотысячного коллектива.

Плакат подготовили
П. ЕРМАКОВ, Л. ГУСЕИНОВ (фото).

ЧЕСТЬ И СЛАВА ИДУЩИМ ВПЕРЕДИ!

Хлопок: первые уроки

(Окончание. Начало на 1-й стр.)

сырца. В этот день в прошлом году ими было снято хлопка 70 тысяч тонн. Именно за счет ручного сбора заготовила 40 процентов волокна Ферганская область, на 35 процентов выполнила план Андижанская область.

Конечно, то, что было приемлемо и оправдано для начального периода страды, не может оставаться решающим фактором на последующих этапах уборки. Это не значит, что ручной сбор может быть ослаблен. Напротив, в республике принято решение по оказанию помощи сельским труженикам со стороны городских коллективов. Есть ресурсы для усиления темпов уборки и непосредственно на местах. В хозяйствах Кашкадарьинской, Самаркандской, Хорезмской областей, Каракалпакской АССР до сих пор не использовано в полной мере сельское население на сборе хлопка, в ряде мест отмечена низкая дневная выработка. Не везде создана достаточная материальная заинтересованность в результатах работы сборщиков, не организовано общественное питание, не налажены другие службы быта.

Вопрос о материальной заинтересованности — особый. На местах утверждают: нет смысла оплачивать в ненастье 20 копеек за сбор килограмма хлопка четвертого сорта, когда его можно взять сейчас первым, на худой конец вторым сортом. Чтобы поднять активность сборщиков и привлечь на уборку дополнительную рабочую силу, следует именно теперь, в сухую и теплую погоду, установить повышенную оплату, чтобы взять максимальное количество продукции отличного качества. Так уже делают в ряде хозяйств.

Впереди немало — 4,5 миллиона тонн хлопка, из них 3 миллиона 600 тысяч предстоит снять машинами. Уже проверено годами: это скоростной, экономичный и дешевый сбор. Каждая машина способна заменить ручной труд 120—150 человек, дать высокую экономию средств на оплате труда.

Все это учли колхозы и совхозы Ташкентской области, где уже традицией стал машинный сбор 75—80 процентов урожая. Однако не будем возвращаться к фактам прошлых лет, скажем о нынешней практике. А она такова, что подготовке к уборке урожая здесь уделяют не меньше внимания, чем его возделыванию. Сев, уход за посевами ведется с прицелом на машины. Этой же задаче подчинена очистка полей от сорняков, механизированная чеканка растений, наконец основательная ранняя дефолиация.

Сейчас повсеместно проходит активное опадение листьев, и на массивы, где раскрыто 65—70 процентов коробочек, выведены машины. Что это дает? Несколько дней назад Ташкентская область находилась в числе тех, кто не обеспечивал полупроцентный прирост заготовок, а сегодня, обойдя всех в республике, она заняла первое место. Дневной прирост составил уже 4 процента. Из заготовленных и вывезенных за один день на заводы 125.000 тонн сырца 92.000 тонн выгружено из бункеров. В среднем каждая из 2.600 работающих машин сняла 5,8 тонны хлопка.

В Аккурганском, Галабинском, Букинском районах дневная производительность уборочной машины превысила 6 тонн. В букинском колхозе имени Тимирязева дневной прирост заготовок превысил 9 процентов благодаря тому, что выработка на машину составляет уже 14 тонн. А механики-водители М. Авдеев и А. Хамдамов подняли дневную выработку до 16—18 тонн. Примерно таких же рекордных показателей добиваются механизаторы колхоза «Политотдел» Коммунистического района. Бригада Усмана Турсунбаева уже справилась с годовым планом продажи семенного хлопка государству. Выполняют принятые обязательства по ускоренной и высококачественной уборке урожая все хозяйства Коммунистического района. Здесь, как и в названных выше районах, механизаторы с первого же прохода снимают по 20—25 центнеров хлопка с гектара. Еще выше этот показатель в совхозе имени 5-летия Узбекской ССР, колхозах «Победа» Галабинского района, «Политотдел» Коммунистического, имени Ахунбабаева Среднечирчикского, колхозе «Коммунизм» Янгиюльского района.

Словом, ташкентская технология, о которой в прошлом подробно рассказывалось в «Сельской жизни», вновь показывает класс. В ближайшие дни по мере созревания очередных массивов в рядки войдут еще 250 машин. Это позволит области поднять объем дневной заготовки хлопка до 20 и более тысяч тонн.

Активизировали свою работу ташкентские хлопкоробы и в таком важном деле, как предварительная просушка хлопка на площадках возле полей, выборочная очистка просушенного сырца от зеленого листа, случайно промасленных долек, от скопления сора. С коллективами-переработчиками, которые нынче вошли в единый комплекс, подчиненный Министерству сельского хозяйства, хлопкоробы нашли деловой язык. Более оперативно организованы приемка и складирование хлопка по хозяйственным, промышленным и селекционным сортам.

Подробный рассказ об опыте ташкентцев потребовался потому, что в других местах республики основная часть уборочной техники еще остается на приколе. Так, Кашкадарьинская область сняла шпинделями, по последним данным, менее 3 тысяч тонн сырца из 380 тысяч по плану. В Навоийской области этот показатель не достиг и 2 тысяч тонн. Только еще приступают к машинному сбору самаркандские хозяйства, такое же положение в Сырдарьинской, Джизакской и ряде других областей. В лучшем случае две тонны из каждых десяти, заготовленных сейчас, собирают в отстающих хозяйствах и районах машинами. Нетрудно отыскать причины этого.

В республиканской печати каждый день публикуется сводка о ходе дефолиации хлопчатника, и всякий раз ее замыкает Кашкадарьинская и Навоийская области. Дневной прирост обезлиствования в среднем составляет здесь 5—7 процентов, план дефолиации не выполнен и наполовину. Лишает себя широкого плацдарма для массовой машинной уборки и Ферганская область. Между тем тысячи наземных аппаратов ОВХ бездействуют.

В республике подготовлено 35 тысяч хлопкоуборочных машин, огромное количество другой техники, которая должна вступить в страду вслед за ними. Но третья часть этого парка пока простаивает. По опыту прошлых лет известно: механизаторы Узбекистана обеспечивали дневной сбор хлопка в пределах 130—140 тысяч тонн. Только такой темп позволит республике и ныне справиться с поставленной задачей. И механизаторы готовы решить ее.

Уже есть механики-водители, собравшие более 100 тонн сырца. В совхозе имени Мирзаахмедова Комсомолабадского района Андижанской области Рузимат Киргизов, например, выгрузил из бункера своей машины 150 тонн хлопка. Его ежедневная выработка не бывает ниже 12 тонн. В совхозе имени Ленина Джизакской области Герой Социалистического Труда Тулян Дадажанов снял машиной 160 тонн сырца, принятого первым промышленным сортом.

Наступает октябрь, а с ним и возможные осадки. Сегодня не остается ни одного часа времени для ожиданий. Требуется немедленный вывод на поля всей техники, организация двухсменной работы каждого агрегата, привлечение на уборку урожая максимально возможного количества ручных сборщиков. Партийная организация республики поставила задачу: справиться с планом продажи хлопка государству в октябре.

А. УЗИЛЕВСКИЙ.
(Корр. «Сельской жизни»).
Узбекская ССР.

(«Сельская жизнь» за 29 сентября).

● НА ПУСКОВЫХ ОБЪЕКТАХ

ФАБРИКА — ЗА ЧЕТЫРЕ ДНЯ

Поражались не только жители Чартака, но и опытные строители.

— Так не бывает, — говорили они, — чтобы всего за четыре дня на пустыре, где одиноко стояли лишь 32 колонны, выросла целая фабрика. Надо же: производственный корпус площадью в три четверти гектара!.. На возведение корпуса чулочно-трикотажной фабрики труженикам треста «Узстальконструкция» понадобилось ровно четыре дня. 35 монтажников собрали из трубчатых элементов пространственные решетки восьми блоков покрытий, подняли их на колонны, а сверху настелили крышу из стального профилированного листа.

Когда в план работ «Узстальконструкции» было включено строительство чулочно-трикотажной фабрики, руководство треста сразу же пообещало заказчику: «Сделаем досрочно!» Но время шло, а ни один монтажник не появлялся на объекте. Заволновались в Минлегпроме, ведь сроку им оставалось три месяца. Но абсолютно спокойным оставался генподрядчик — «Наманганводстрой». Он был посвящен в замысел «Узстальконструкции» — провести на стройке конкурс профессионального мастерства, ставший по сути школой передового опыта.

Сборная «команда» треста из лучших «пятерок» Ташкентского, Самаркандского, Назарбекского, Алмалыкского, Джизакского и двух из Бекабадского управлений собралась на конкурс. Каждой поручили по одному блоку — всего семь. А восьмой собрали в самом начале, сообща, ведь, кроме ташкентцев и самаркандцев, никто не имел достаточного опыта такой работы.

— А он теперь понадобится повсеместно, — говорит главный инженер треста А. Таджибаев. — Легкие, дешевые и удобные пространственные блоки покрытий ныне пробили себе дорогу в проекты многих объектов промышленного, сельскохозяйственного и культурно-бытового назначения.

Сюрприз преподнесла ташкентская бригада Анатолия Полушкина. Она начала не со сборки трубных элементов, а с их сортировки. Затем с помощью крана разложили мини-комплекты по периметру будущего блока, чтобы сэкономить время на подноске. Тут же нормировщики подсчитали: работа заняла час, а дала выигрыш минимум семи.

Следом удивил самаркандский коллектив Евгения Жадана. Хитроумно наращивал блок от верха ферм, а не по традиции — от низа, он сумел добиться отменного качества соединений и при этом отказался от трудоемкого поддомкрачивания элементов. Не осталась в стороне бригада Константина Ли из Бекабада: параллельно со сборкой структуры покрытия стали устанавливать пока блок на земле, профилированный лист настила.

Трудно было прервать работу на обед, хотя повара постарались на славу. И совсем невозможно было остановить монтажников по окончании восьми часов работы. Сколько они говорили им, что в зачет идет только «чистое время», никто не покидал площадку дотемна.

И вот на третий день бригада А. Полушкина сдала блок с оценкой «отлично». Следом финишировали самаркандцы, бекабадцы и алмалыкчане. Казалось бы, все, можно расслабиться, передохнуть. Ан нет— пошли помогать отставшим коллегам. Последний блок, как и первый, завершали все вместе.

Конкурсы, школы мастерства, школы трудовой доблести вошли в «Узстальконструкции» в традицию. Аналогичные «десанты» уже трудились на сооружении новых мощностей Самаркандского химзавода, на объектах Ангрена, планируются новые.

В. ЧЕРНОМОРСКИЙ.
Корр УзТАГ.
Чартак, Наманганская обл.

В ЭКСПОЗИЦИИ—КНИГИ УЗБЕКИСТАНА

О развитии печатного дела в Узбекистане рассказывает выставка, открывшаяся 28 сентября в Ереванском доме журналиста.

В экспозицию вошло более двухсот образцов печатной продукции, вышедших за последние годы во всех издательствах Узбекской ССР. Красочно оформленные общественно-политические, научные, художественные публикации дают представление о богатом книжном мире братской республики — крупнейшего книгоиздателя Средней Азии.

Одно из центральных мест на выставке заняли первые тома 200-томной «Библиотеки «Дружба», в которую войдут лучшие произведения многонациональной советской литературы.

Интерес у посетителей вызвал стенд учебно-методических пособий. Среди представленных материалов — экспериментальное пособие для детей-шестилеток «Родничок», другие книги.

(ТАСС).

ЗНАКОМСТВО С ОПЫТОМ УЗБЕКИСТАНА

В Ташкентском сельскохозяйственном институте 29 сентября завершил работу Международный семинар экономической комиссии ООН для Африки (ЭКА) на тему: «Развитие сельского хозяйства СССР». Специалисты из 23 стран Африки познакомились с опытом планирования производства, комплексного освоения целинных земель, создания материально-технической базы сельского хозяйства, механизации трудоемких процессов, подготовки кадров. Они побывали в колхозах и совхозах, научно-исследовательских институтах и учебных заведениях республики.

В беседе с корреспондентом УзТАГ работник министерства планирования Анголы Карлос Сезар Мачадо сказал: «На меня, как и на других участников семинара, произвели большое впечатление огромные успехи, достигнутые вашей прекрасной республикой за годы Советской власти. Это особенно видно в расцвете сельского хозяйства, которому способствовали преобразования, происшедшие после Октябрьской революции, ленинский декрет об орошении. У себя на родине я работаю в зоне, которая по природно-климатическим условиям очень схожа с вашей республикой. Поэтому у меня особый интерес вызвало знакомство с опытом в области развития хлопководства, мелиорации, животноводства, механизации трудоемких процессов. Наши контакты крепнут из года в год. В провинции Маланж работают посланцы вашей республики. Они передают ангольским земледельцам опыт выращивания хлопка, использования техники. Все увиденное здесь мы используем у себя».

ОЧЕРКИ РАЗНЫХ ЛЕТ

Вышла в свет вторым, дополненным изданием книга «Д. И. Ульянов. Очерки разных лет: воспоминания, переписка, статьи».

В ней представлены воспоминания брата и соратника В. И. Ленина — Дмитрия Ильича Ульянова о Владимире Ильиче и членах семьи Ульяновых, переписка, а также статьи и стенограммы разных лет. Некоторые материалы, включенные в это издание, публикуются впервые.

Книга выпущена Политиздатом.

(ТАСС).

ПИСЬМО

первого заместителя Председателя Совета Министров СССР, министра иностранных дел СССР А. А. Громыко генеральному секретарю ООН Х. Пересу де Куэльяру

Уважаемый господин генеральный секретарь, Советский Союз предлагает включить в повестку дня 39-й сессии Генеральной Ассамблеи ООН в качестве важного и срочного вопрос «О недопустимости политики государственного терроризма и любых действий государств, направленных на подрыв общественно-политического строя в других суверенных государствах».

Постановка этого вопроса продиктована тем, что некоторые государства, взяв курс на достижение военного превосходства и проведение политики терроризма в международных делах, все чаще предпринимают действия, направленные на подрыв общественно-политического строя других государств, не останавливаясь перед применением оружия.

Такая политика и действия, являющиеся нарушением элементарных международных норм поведения и морали, особенно опасны в условиях ядерного века, когда они могут иметь пагубные последствия не только для свободы народов, но и для самого их существования.

Очевидно, что любые действия в отношениях между государствами, направленные на подрыв общественно-политического строя, ведут к разрушению самой возможности обеспечения мирного характера таких отношений и взаимного доверия, резкому обострению напряженности и возрастанию военной опасности.

По убеждению Советского Союза, интересы сохранения мира требуют, чтобы в межгосударственные отношения не привносились идеологические разногласия и чтобы они строились на основе строгого соблюдения Устава ООН, а также общепризнанных принципов и норм международных отношений, что подтверждено в Заключительном акте Совещания по безопасности и сотрудничеству в Европе, в решениях конференции стран Азии и Африки в Бандунге и форумов движения неприсоединения, уставе Организации Африканского Единства и в других соответствующих международных документах. Концепции «политики с позиции силы», «крестового похода», «психологической войны» и любые иные, призванные оправдать действия государств, направленные на подрыв общественно-политического строя других государств, должны быть категорически отвергнуты.

Исходя из этого, Советский Союз предлагает, чтобы Генеральная Ассамблея, выражая волю Объединенных Наций, решительно осудила политику и практику государственного терроризма как метод ведения дел с другими государствами и народами. Ассамблея вправе потребовать от всех государств не предпринимать какие-либо действия, направленные на насильственное изменение или подрыв общественно-политического строя суверенных государств, дестабилизацию и свержение их законных правительств, и, в частности, не начинать под каким бы то ни было предлогом военные действия с этой целью и незамедлительно прекратить уже ведущиеся такие действия.

Одновременно Генеральная Ассамблея могла бы призвать все государства уважать и строго соблюдать право народов свободно, без вмешательства извне избирать свой общественно-политический строй, осуществлять самостоятельно политическое, экономическое, социальное и культурное развитие.

Тем самым ООН внесла бы весомый вклад в создание политических гарантий мира, укрепление безопасности отдельных государств и упрочение международной безопасности в целом.

Прошу вас, господин генеральный секретарь, рассматривать настоящее письмо как объяснительную записку, предусмотренную правилами процедуры Генеральной Ассамблеи ООН, и распространить его вместе с прилагаемым проектом резолюции в качестве официального документа Генеральной Ассамблеи.

А. ГРОМЫКО.

Первый заместитель Председателя Совета Министров СССР, министр иностранных дел СССР.

ПРОЕКТ РЕЗОЛЮЦИИ ГЕНЕРАЛЬНОЙ АССАМБЛЕИ ООН

О НЕДОПУСТИМОСТИ ПОЛИТИКИ ГОСУДАРСТВЕННОГО ТЕРРОРИЗМА И ЛЮБЫХ ДЕЙСТВИЙ ГОСУДАРСТВ, НАПРАВЛЕННЫХ НА ПОДРЫВ ОБЩЕСТВЕННО-ПОЛИТИЧЕСКОГО СТРОЯ В ДРУГИХ СУВЕРЕННЫХ ГОСУДАРСТВАХ

Генеральная Ассамблея,

выражая глубокую тревогу тем, что в последнее время в отношениях между государствами все чаще практикуется политика государственного терроризма, предпринимаются военные и иные действия, направленные на подрыв общественно-политического строя суверенных государств,

отмечая, что все это создает серьезную угрозу независимому существованию государств и разрушает саму возможность обеспечения мирного характера отношений и взаимного доверия между ними, ведет к резкому обострению напряженности и возрастанию военной опасности,

подтверждая неотъемлемое право всех народов самим решать свою судьбу и самостоятельно определять пути своего развития,

убежденная в том, что интересы сохранения мира требуют не привносить идеологические разногласия в межгосударственные отношения, которые должны строиться на основе строгого соблюдения Устава ООН, а также общепризнанных принципов и норм международных отношений, что подтверждено в Заключительном акте Совещания по безопасности и сотрудничеству в Европе, в решениях конференции стран Азии и Африки в Бандунге и форумов движения неприсоединения, уставе Организации Африканского Единства и в других соответствующих международных документах,

категорически отвергая концепции «политики с позиции силы», «крестового похода», «психологической войны» и любые иные, призванные оправдать действия государств, направленные на подрыв общественно-политического строя других государств,

от имени Объединенных Наций

1. **Решительно осуждает** политику и практику государственного терроризма как метод ведения дел с другими государствами и народами;

2. **Требует** от всех государств не предпринимать какие-либо действия, направленные на насильственное изменение или подрыв общественно-политического строя суверенных государств, дестабилизацию и свержение их законных правительств и, в частности, не начинать под каким бы то ни было предлогом военные действия с этой целью и незамедлительно прекратить уже ведущиеся такие действия;

3. **Настоятельно призывает** все государства уважать и строго соблюдать право народов свободно, без вмешательства извне избирать свой общественно-политический строй, осуществлять самостоятельно свое политическое, экономическое, социальное и культурное развитие.

В КОМИССИЯХ ПАЛАТ ВЕРХОВНОГО СОВЕТА СССР

28 сентября в Кремле на совместном заседании комиссий по энергетике и комиссий по науке и технике Совета Союза и Совета Национальностей Верховного Совета СССР обсуждалась работа Министерства энергетики и электрификации СССР по повышению эффективности использования энергетических мощностей и экономии энергоресурсов.

В докладах министра энергетики и электрификации СССР П. С. Непорожнего, руководителя совместной депутатской подготовительной комиссии Б. В. Качуры, в выступлениях депутатов отмечалось, что в соответствии с решениями XXVI съезда партии, последующих Пленумов ЦК КПСС, Энергетической программой СССР, указаниями товарища К. У. Черненко осуществляются крупные мероприятия по дальнейшему комплексному развитию электроэнергетики и теплофикации.

В текущем пятилетии увеличились мощности электростанций. В стране действует крупнейшая в мире Единая электроэнергетическая система, осуществляется ее успешная параллельная работа с энергосистемами стран — членов СЭВ. Установленные на электростанциях Минэнерго СССР мощности в текущем пятилетии увеличились на 25,8 миллиона киловатт и составляют в настоящее время 261,6 миллиона киловатт.

На заседании отмечалось, что министерством проводится определенная работа по повышению эффективности использования энергетических мощностей и экономии энергоресурсов.

Вместе с тем, подчеркивалось на заседании, уровень работы, проводимой министерством, еще не отвечает установкам партии, слабо вовлекаются в производство имеющиеся резервы, медленно устраняются недостатки и упущения.

Многие местные Советы народных депутатов еще не в полной мере используют свои полномочия в борьбе с бесхозяйственным и расточительным расходованием энергоресурсов, не осуществляют должного контроля за улучшением труда и быта энергетиков, строительством жилья и объектов социально-бытового и культурного назначения.

В решении комиссий рекомендовано Минэнерго СССР принять действенные меры по устранению отмеченных недостатков. Предложено разработать и осуществить конкретные мероприятия, направленные на безусловное выполнение государственных плановых заданий по увеличению производства электрической и тепловой энергии, росту производительности труда, на всемерное использование резервов и возможностей для повышения эффективности работы энергетических мощностей, экономии энергоресурсов. Обращено внимание Минэнерго, соответствующих министерств и ведомств, местных Советов народных депутатов на необходимость своевременной подготовки предприятий и организаций к работе в зимних условиях.

Даны также рекомендации другим министерствам и ведомствам СССР.

(ТАСС).

ВРУЧЕНИЕ НАГРАДЫ СИМФЕРОПОЛЮ

За успехи, достигнутые трудящимися города в хозяйственном и культурном строительстве, и в связи с 200-летием со времени основания Симферополь награжден орденом Трудового Красного Знамени.

28 сентября здесь состоялось торжественное заседание горкома партии и городского Совета народных депутатов, посвященное вручению городу высокой награды.

На заседании выступил тепло встреченный собравшимися член Политбюро ЦК КПСС, первый секретарь ЦК Компартии Украины В. В. Щербицкий. От имени Центрального Комитета КПСС, Президиума Верховного Совета и Совета Министров СССР он горячо поздравил присутствующих, всех трудящихся города и Крымской области с высокой наградой и передал им сердечные поздравления от товарища К. У. Черненко.

Он отметил, что награждение Симферополя — это достойная оценка революционных, ратных и трудовых заслуг симферопольцев, вдохновляющий стимул для новых трудовых свершений во славу нашей социалистической Родины.

В выступлении была дана оценка трудового вклада тружеников города, области и республики в укрепление экономики страны, охарактеризованы актуальные задачи, которые стоят перед симферопольцами в хозяйственном и культурном строительстве, освещены вопросы международного положения.

Под бурные аплодисменты собравшихся В. В. Щербицкий прикрепил орден Трудового Красного Знамени к знамени города.

С подъемом участники торжественного заседания приняли приветственное письмо Центральному Комитету КПСС, Президиуму Верховного Совета СССР, Совету Министров СССР, товарищу К. У. Черненко.

(ТАСС).

ПРИСЯГА НА ВЕРНОСТЬ РОДИНЕ

ВЕСТИ ИЗ ПОДШЕФНЫХ ВОЕННЫХ УЧИЛИЩ

Профессия офицера... Кто из мальчишек не мечтал о ней, глядя на стройных, молодцеватых лейтенантов, выходящих из стен военных училищ? Но не прост путь к первому офицерскому званию. Не у всех сразу исполняется мечта о военном училище.

Второй раз приехали в Самарканд нынешним летом Дмитрий Шаров, Юрий Закрепа, а их товарищ Виктор Ямнов, проявив настойчивость, — в третий. Приехали сюда юноши со всех концов страны. И вот наконец их мечта осуществилась — они выдержали вступительные экзамены.

...Солнечное воскресное утро. На строевом плацу в четких колоннах в парадной форме замерли курсанты, офицеры, прапорщики, сержанты и солдаты.

В Самаркандском высшем военном автомобильном командном училище имени Верховного Совета Узбекской ССР сегодня торжественный день — курсанты-первокурсники принимают военную присягу. Волнующие минуты военного ритуала. Вчерашние рабочие и колхозники, служащие, школьники — юноши 28 национальностей дают клятву на верность Родине, становятся ее полноправными защитниками, армия пополняется новым отрядом молодых, крепких, энергичных ребят — будущих офицеров-автомобилистов.

Хорошее пополнение! Около половины первокурсников по социальному происхождению — из рабочих, четвертая часть — из колхозников, многие прошли армейскую школу, а многие — трудовую.

До поступления в училище работал на одном из ташкентских заводов Константин Жук. Окончив школу, прошел трудовую закалку в Чирчике Андрей Павлухин. В Кагане приобрел рабочую специальность Павел Голавлев.

Из дружной, трудолюбивой семьи пришли в училище братья-близнецы Хасан и Хусен Тагиевы. Оба они с отличием закончили железнодорожный техникум в Самарканде и, продолжая добрую традицию, начатую старшим братом Ульмасом, ныне курсантом четвертого курса, решили тоже стать офицерами.

Привил своим сыновьям любовь к военной службе подполковник В. Миргород, проходящий ныне службу в Краснознаменном Туркестанском военном округе. Старший из сыновей — Сергей — закончил Самаркандское училище в 1982 году, младший — Константин — сегодня в строю принимающих военную присягу. Волнуясь, произносит он слова: «Я клянусь...» Курсанты присягают партии, народу.

Евгений Мирзоянц работал автоэлектриком на автобазе № 17 Самарканда, не раз получал благодарность за добросовестный труд, был передовиком социалистического соревнования. Поступив в училище, он опять впереди. О нем тепло отзывается командир подразделения офицер А. Степанченко.

С хорошими результатами пришли ко дню присяги курсанты А. Бабамурадов, Ш. Ибрагимов, Ю. Федоренко, О. Ленков, М. Жданюк и многие их товарищи.

День принятия военной присяги для военных людей — особенный. Зримо видится связь армии и народа. Особенность этого дня и в том, что каждый из военных сверяет по присяге свой жизненный путь.

Сверяет по присяге свой путь и наше училище, молодое по возрасту, но имеющее богатые традиции. За годы существования из его стен вышел большой отряд офицеров-автомобилистов. Сорок пять из них закончили курс обучения с золотыми медалями, сотни получили дипломы с отличием. Выпускники хорошо зарекомендовали себя в войсках.

Выпускники училища с честью выполняют свой воинский и интернациональный долг.

Подготовкой офицеров занимается высокообразованный, опытный, преданный общему делу командный, политический и преподавательский состав. Имена офицеров С. Кузьмина, А. Ращупкина, О. Бессарабова, В. Козырева, Ю. Гельвидеса, А. Жлобицкого, Л. Осипова, Г. Новикова хорошо известны курсантам, преподавателям, рабочим и служащим. Коллектив училища объединяет одна общая цель — выпустить хорошо подготовленных офицеров-автомобилистов, воспитателей своих подчиненных.

Качественной подготовке офицеров во многом способствует четко налаженный учебный процесс, продуманная политико-воспитательная работа, созданная руками преподавателей и курсантов, учебно-материальная база.

Особенность нынешней военной присяги в том, что принимается она накануне светлого праздника — 40-летия Победы советского народа и его Вооруженных Сил в Великой Отечественной войне. Дата особенная. Она — как грозное предостережение нашим классовым противникам. Она — и память о тех, кого нет сегодня с нами. Сложная обстановка в мире, и она обязывает советских людей, пополнение, принявшее военную присягу, настойчиво выполнять ленинский завет — «учиться военному делу настоящим образом!»

В добрый путь, дорогие первокурсники!

Генерал-майор В. ПИХУЛЯ.

Начальник Самаркандского высшего военного автомобильного командного училища.

УЧЕБА КАДРОВ

В Институте повышения квалификации руководящих партийных и советских кадров Академии общественных наук при ЦК КПСС завершились занятия министров культуры союзных и автономных республик, начальников краевых и областных управлений культуры. Они изучали актуальные вопросы теории и практики совершенствования развитого социалистического общества, экономической политики и международной деятельности КПСС и Советского государства в свете решений XXVI съезда КПСС, последующих Пленумов ЦК КПСС, положений и выводов, содержащихся в докладах и выступлениях товарища К. У. Черненко. Особое внимание было уделено изучению его речи на юбилейном пленуме правления Союза писателей СССР. Важное место на занятиях заняли вопросы идеологической деятельности партии, повышения роли органов и учреждений культуры и искусства в формировании марксистско-ленинского мировоззрения трудящихся, наиболее полном удовлетворении их многообразных духовных запросов, реализации экономической и социальной политики КПСС.

Перед слушателями выступили кандидаты в члены Политбюро ЦК КПСС, секретари ЦК КПСС В. И. Долгих, Б. Н. Пономарев, кандидат в члены Политбюро ЦК КПСС, министр культуры СССР П. Н. Демичев, заместитель Председателя Совета Министров СССР, председатель ГКНТ Г. И. Марчук, заведующие отделами ЦК КПСС Б. И. Стукалин, В. Ф. Шауро, президент Академии наук СССР А. П. Александров, первый заместитель заведующего отделом ЦК КПСС И. И. Скиба, секретарь Президиума Верховного Совета СССР Т. Н. Ментешашвили, первый секретарь ЦК ВЛКСМ В. М. Мишин, министр внутренних дел СССР В. В. Федорчук, председатели госкомитетов СССР С. Г. Лапин, Б. Н. Пастухов, председатель Комитета по физической культуре и спорту при Совете Министров СССР М. В. Грамов, главный редактор газеты «Советская культура» Ю. Я. Барабаш, министр культуры РСФСР Ю. С. Мелентьев, президент Академии педагогических наук СССР М. И. Кондаков, президент Академии художеств СССР Б. С. Угаров, заместитель начальника Главного Политического управления СА и ВМФ Б. П. Уткин, заместитель председателя КГБ СССР Ф. Д. Бобков, председатель ЦК профсоюза работников культуры М. В. Пашков, руководители творческих союзов, профессора и преподаватели Академии общественных наук при ЦК КПСС.

С сообщениями о партийном руководстве учреждениями культуры и искусства перед слушателями выступили секретарь ЦК Компартии Литвы Л. К. Шепетис, первый секретарь Днепропетровского обкома Компартии Украины В. Г. Бойко, секретарь МГК КПСС А. М. Роганов, второй секретарь Пензенского обкома КПСС Г. В. Мясников.

Слушатели обменялись опытом работы, ознакомились с деятельностью учреждений культуры Москвы и Московской области, новыми образцами оборудования и технических средств для театров и учреждений культуры.

Состоялись встречи с журналистами центральных газет, режиссерами и актерами ведущих театров, творческим коллективом киностудии «Мосфильм».

ТВОРЧЕСТВО ПОД ЗВЕЗДАМИ

«Человек, мир, труд» — таков девиз проходящего в Акташе Всесоюзного симпозиума по пленэрной скульптуре, посвященного 60-летию образования Узбекской ССР и Компартии Узбекистана.

Начало 80-х годов отмечено бурным скачком в развитии советского ваяния. В преддверии первой Всесоюзной выставки скульптуры, открывшейся в июне 1983 года в Центральном выставочном зале на Крымской набережной в Москве, шли оживленные дискуссии в печати, состоялись республиканские и региональные вернисажи. И в этом видится не только проявление активности самих мастеров, но и свидетельство всевозрастающей социальной, идеологической и художественно-эстетической роли скульптуры в общем процессе развития социалистической культуры, и в частности — в формировании облика наших населенных пунктов.

Большой опыт в этом плане накоплен в прибалтийских республиках, где пленэрная скульптура органично вошла в среду городов и сел, где в районных центрах, отдельных хозяйствах, возле школ и усадеб создаются скульптурные ансамбли, где во многих городах есть сады скульптуры.

В 1982 году небольшая группа молодых ташкентских скульпторов во главе с Дамиром Рузыбаевым создала первые образцы пленэрной скульптуры в камне. Они были перевезены из Акташа, где работали ваятели, в Ташкент, установлены возле Выставочного зала Союза художников Узбекистана и должны были, по мысли инициаторов, стать основой нашего ташкентского сада скульптуры.

Разговор об этом зашел на Всесоюзной конференции, которая проходила в 1983 году в Ташкенте во время первой региональной выставки скульптуры республик Средней Азии и Казахстана. На конференции поднимались многие актуальные проблемы развития скульптуры региона, в том числе справедливо отмечалось преобладание произведений грубой керамики (в шамоте) над работами, выполненными в камне — классическом и наиболее разнообразном материале, способном обогатить эстетическую среду наших городов. И тогда же в резолюцию конференции был вписан пункт о необходимости создания в Акташе региональной базы для проведения симпозиумов.

Симпозиум... Для большинства это слово связано с представлением о многолюдных совещаниях, больших трибунах, с которых собравшиеся читают доклады, рассказывают о своем опыте. У художников, как, впрочем, и других людей творчества, обмен опытом — тот же нескончаемый творческий процесс, только уже совместный. И симпозиумы — та же работа.

В последние годы симпозиумы как школа мастерства, стимулирования творческого процесса приобретают все большую популярность как в нашей стране, так и за рубежом. Нашим скульпторам не раз приходилось участвовать в подобных встречах в Прибалтике, Армении, а недавно во Фрунзе, и всякий раз они возвращались с ощущением плодотворности подобных творческих соревнований, в которых находит наиболее яркое проявление процесс взаимовлияния и взаимообогащения различных национальных школ.

И вот благодаря энтузиазму наших скульпторов симпозиум в Акташе стал реальностью. Его отличие прежде всего в том, что участникам предоставлено большое разнообразие природного материала, которым так славится Узбекистан. Самые различные виды камня — от мягких известняка и туфа до твердых гранита и мрамора — были отобраны в Газалкенте и перевезены в Акташ, где сама природа — величественные горы, поросшие лесом склоны, звенящие потоки воды создают необходимый настрой. Ведь то, что рождается здесь под руками ваятелей, предназначено, чтобы жить под открытым небом, на пленэре. По завершении симпозиума, в середине октября, изваянные его участниками скульптурные композиции будут установлены там, где ташкентские мастера задумали создать сад скульптуры.

Так наш город получит ансамбль произведений, созданных представителями самых разных пластических школ, отмеченных высоким профессионализмом и национальным своеобразием. И при этом — что тоже немаловажно — с минимальными затратами, потому как закупка и доставка работ из других городов, где живут наши гости, обошлись бы намного дороже.

В Акташе работают московские скульпторы А. Волков и А. Григорьев, ленинградец Е. Ротанов, киевлянин В. Шишов, латвийский скульптор Л. Блумберг, грузинский — Д. Гогоберишвили, С. Казарян из Армении, туркменский ваятель С. Худайбердыев из Чарджоу и четыре ташкентца — У. Мардиев, Н. Карлыханов, Т. Таджиходжаев и Ю. Шилов. Образовался интересный, дружный коллектив, в котором каждый готов прийти на помощь другому, посоветовать, проконсультировать.

Скульпторы разных поколений, различных творческих вкусов и устремлений, все они признаются в том, что симпозиум — прекрасная школа мастерства. Для представителей сравнительно молодых пластических школ — возможность совершенствовать свои профессиональные навыки работы с камнем. Но даже мастера, уже имеющие большой опыт создания пленэрной скульптуры, впервые делают это на открытом воздухе. И, наконец, все они находят что-то новое, полезное для обогащения своей национальной школы. Такое взаимообогащение — большой вклад в художественный опыт всей многонациональной советской скульптуры.

Симпозиум в Акташе должен стать традиционным, проводиться раз в два или три года — таково единодушное мнение всех его участников.

Завершает свое произведение «Музыка» руководитель группы — московский скульптор Александр Волков. В работе, выполненной в известняке — белом и красном камне, он стремился передать возвышенное состояние человеческого духа в момент творческого вдохновения. Тема музыки — одна из основополагающих в его творчестве. Жителям Узбекистана, наверное, приходилось видеть его четырехметровую шестифигурную композицию «Музыканты», установленную при въезде в город Карши. Александр Волков — сын узбекского живописца, одного из основоположников современного изобразительного искусства Узбекистана, уроженца Ферганы Александра Николаевича Волкова. Скоро в республиканском Доме кино откроется выставка произведений трех представителей этой семьи, на которой будут демонстрировать живописные полотна отца и брата Валерия и скульптурные — Александра.

Интересна и по выбору материала — разновидность гранита, жесткий серо-черный лабродорит — скульптура известного латышского ваятеля Лаймониса Блумберга. Драматургия его аллегорической композиции «Отец, мать, ребенок» строится на внешне сдержанных, но полных внутреннего напряжения интонациях, усиливающихся жесткой и эмоционально выразительной фактурой камня. Этот выбор твердого материала не случаен. Он связан с основной идеей работы — нельзя терять бдительность, надо крепко и твердо стоять за мир, охранять его от всяких посягательств.

Одна из самых примечательных работ — композиция молодого грузинского скульптора Джони Гогоберишвили «Явнана» — «Колыбельная», выполненная из мягкого камня — красного туфа. Над безмятежно спящим ребенком склонилась исполненная нежной печали мать. Ее внутренне одухотворенный и возвышенный образ доведен до высокого обобщения. Скульптор прекрасно воспользовался пластическими объемами камня, порой оставляя их и вовсе нетронутыми. «Я помог природе сделать свое дело до конца», — говорит Джони.

Молодой узбекский скульптор Улугбек Мардиев — один из инициаторов создания ташкентского сада скульптуры и нынешнего симпозиума — изваял скульптуру из белого мрамора «Астроном». Замысел произведения родился в горах, где звезды, сияющие необычайно ярко, уносят сознание в далекое прошлое, навевают мысль о непреходящей связи времен, о силе первозданной природы и разуме человека, активно вторгающегося в космические просторы.

— Поскольку я отвечаю за организационно-техническую сторону работы симпозиума, не могу не коснуться некоторых проблем. Очень много времени ушло у нас на выбор каменных блоков и транспортировку их из Газалкента в Акташ, а ведь его можно было употребить на творчество. Сейчас уже все позади, но в работе будущих симпозиумов эту трудность необходимо предусмотреть. А скоро откроется еще одна проблема — установка скульптур в Ташкенте требует предварительной подготовки места. Надеемся, что Ташкентский горисполком сделает все, чтобы эта важная часть симпозиума прошла на высоком уровне — ведь торжественная церемония приурочена к юбилею нашей республики.

Озабоченность участников симпозиума понятна. Работы почти готовы, а мастера с волнением ждут, как встретят их произведения зрители, как будут восприниматься скульптуры в саду, не возникнет ли задержек с установкой.

Давайте же готовиться к этой встрече.

А. ХАКИМОВ.

Председатель секции критики Союза художников Узбекистана, зав. сектором Института искусствознания имени Хамзы, кандидат искусствоведения.

На снимке: композиция «Явнана» («Колыбельная») Д. Гогоберишвили.

ПРОЧИТАННЫЙ ЗАНОВО

НА СЦЕНЕ ОБЛАСТНОГО ТЕАТРА

Пьеса «Клоп» В. В. Маяковского принадлежит к числу наиболее ярких произведений советского комедийного репертуара. Она оказала заметное влияние на развитие социалистического драматического искусства.

К постановке «Клопа» обращались многие выдающиеся мастера советского театра, прославленные театральные коллективы. В узбекском же театре сценическая история «Клопа» значительно скромнее. И постановка его на сцене Ферганского областного узбекского театра музыкальной драмы и комедии стала заметным событием.

Сценическое воплощение «Клопа» под силу лишь зрелому исполнительскому коллективу. Для национального театра оно связано со многими дополнительными трудностями. Скажем сразу: постановщику спектакля в ферганском театре заслуженному деятелю искусств Узбекской ССР Н. Атабаеву эти трудности удалось преодолеть. Он сумел найти самобытное, достоверное и художественно убедительное сценическое решение, глубоко раскрыв замысел драматурга через современное прочтение произведения. Сегодня борьба против мещанства — актуальнейшая задача. Это и определило обличительный пафос спектакля.

Насыр Атабаев прекрасно знаком со сценической историей пьесы, но это не сковывает режиссерскую фантазию. Сценический образ созданного Н. Атабаевым спектакля сложился в напряженном поиске прямого контакта с сатирическим видением В. В. Маяковского. «Феерическая комедия» — так обозначил жанр «Клопа» автор пьесы. Это определение стало ключевым для режиссера-постановщика, направило его на путь острой социальной сатиры, главными средствами которой стали гиперболическая условность и язвительный гротеск.

Вскрывая омерзительную суть мещанства, его паразитическую подоплеку, приспособленчество и тупую бездуховность, Маяковский не боялся сатирической заостренности. Он щедро черпал из традиций народного театра фарсовую раскованность образов, смелую условность масок, нарочитую прямолинейность саморазоблачительного диалога. Да, «Клоп» во многом подобен лубку, но это лишь внешнее подобие, под которым скрываются и мудрая боль, и острая горечь от сознания того, что мещанство еще живо, что оно изворотливо и опасно.

Из этого исходит постановщик спектакля. Условность изображения не разрушает реальной основы образов, а напротив, выразительно подчеркивает иллюзорность бытия мещан, ничтожность их стремлений, убожество внутреннего мира. Всем строем образов спектакль подводит к мысли об обреченности мещанства.

Перед зрителем проходит галерея смешных, зоологически примитивных пигмеев, но в них таится опасное разрушительное начало.

Злобное и гнусное мурло мещанина, его приспособленческая изворотливость и агрессивная жизненная позиция выразительно раскрываются в первых четырех картинах спектакля, представленных как предыстория последующих пяти картин, в которых Присыпкин изображается гостем далекого будущего. Действие первых четырех картин разворачивается в бытовом ключе, но приметы времени скорее условные, призванные лишь в общем виде обозначить хронологические рамки событий, их социальный фон.

Изобретательна и подстать общему решению спектакля, лаконична его сценография, выполненная художником Р. Туманковым. Пространство сцены не обременено отвлекающими внимание зрителя деталями.

На протяжении всего первого действия в центре внимания Присыпкин и Баян. От них и к ним тянутся все нити действия. Остальные персонажи, кроме Зои, бывшей подружки Присыпкина, создают фон действия, но фон активный, идейно и художественно значительный. Хотя «Клоп» — многогеройное произведение, в нем нет персонажей, лишенных существенной, образной и смысловой функции. В спектакле Н. Атабаева это воспринимается как некая сценическая полифония, где все слито в едином звучании.

Исполнитель роли Присыпкина — заслуженный артист Узбекской ССР Х. Икрамов подчеркивает вульгарность, дремучее невежество и эгоистическую жестокость этого самодовольного ничтожества. Но за внешним шаржированным контуром роли явственно проступает второй, глубинный слой — обличительный, психологический портрет. Да, Присыпкин самоуверен, циничен, нахрапист. Но где-то в глубине его естества затаился животный страх. Икрамов сумел раскрыть источник страха — гложет новоявленного Пьера Скрипкина сомнение: вдруг не на ту лошадку поставил? Не может успокоить его утешение Баяна: «Потерял на этом пути один частный партийный билет, но зато приобрел много билетов государственного займа».

Баян в спектакле — один из самых колоритных персонажей. Артист М. Юсупов придал ему черты беспардонного хлыща, фата, наглого прилипалы. Но издевательское суесловие этого псевдоинтеллигента — не только способ потешаться над Присыпкиным. За болтовней Баяна скрывается, хоть и призрачная, надежда. Все перемелется — мука будет, все люди, все человеки. А они, как известно, ищут, где глубже. И завтра, глядишь, от вас, преобразователи мира, одни только лозунги и останутся. И тогда наступит время Баяна! Шут, подхалим — все это личины, — внушает нам исполнитель роли. Нет-нет, да и проглядывает сквозь его развеселый треп волчий оскал: подождите, Баян еще свое возьмет...

Остро, характерно сыграна артисткой М. Ходжинабиевой роль мадам Ренессанс. Она олицетворяет среду будущего обитания Присыпкина.

Народный артист Узбекской ССР С. Ахмедов рисует сатирический образ Давида Осиповича Ренессанса в более сдержанной манере. В скромном по объему литературном материале роли он нашел опору для создания фигуры «человека дела», накопителя.

В Эльзевире Ренессанс заслуженная артистка Узбекской ССР и Киргизской ССР Е. Хатамова показывает удручающую пустоту ничтожества. Однако в этой кукле уже проглядывает то, что со временем обещает полное подобие своей матушки.

Выразительны массовые сцены в первом действии пьесы: пестрая толпа спекулянтов, мелких торговцев, разносчиков, создающих атмосферу «угара нэпа», буйное гульбище на свадьбе. Второе действие пьесы сыграно в ином ключе. Режиссер создает несколько фантастический план, как это и было задумано автором пьесы.

Единственный, кроме Присыпкина, персонаж, действующий как в первой, так и во второй части пьесы, — Зоя Березкина. В первом действии в этой роли выступает М. Шамурадова, во втором (Зоя Березкина через пятьдесят лет) — С. Ахмедова.

Если Зоя—Шамурадова — это воплощение искреннего чувства любви к Присыпкину, то Зоя — Ахмедова показывает прозрение своей героини: «Я прожила пятьдесят лет вперед, а могла умереть пятьдесят лет назад из-за такой мрази».

В пьесе изобретательно использованы приемы сатирического осуждения «размороженного» Присыпкина. На экране вспыхивают предостерегающие надписи: «Осторожно, оно плюется!» и тому подобные, разносятся передаваемые через динамики комментарии поведения нового экспоната зоосада. Та эпоха, в которую попал Присыпкин, в общем-то и не показана, разве что одежды кажутся необычными. На одном из обсуждений пьесы Маяковский ответил на упрек в неопределенности картины будущего, что и не пытался изображать грядущую эпоху, а преследовал цель показать Присыпкина «глазами будущих поколений». Именно так и представлены эпизоды «размораживания» Присыпкина.

Включение в спектакль отрывков из стихотворных произведений поэта, произносимых «за кадром», обогащает второе действие пьесы, которое менее динамично и колоритно, чем первое.

В спектакле есть длинноты — во втором действии, ритмические спады — в сценах «размораживания» Присыпкина, в общежитии. Но это частности, к тому же устранимые.

В целом же постановка «Клопа» воспринимается как свидетельство художественной зрелости, больших возможностей творческого коллектива театра.

М. ВАЙСЕРБЕРГ.
Кандидат филологических наук.
г. Фергана.

На снимке: сцена из спектакля.

ДРЕВНЯЯ КРЕПОСТЬ РАСКРЫВАЕТ ТАЙНЫ

ПОИСКИ, НАХОДКИ

Джанпык-кала — один из замечательных памятников средневекового Хорезма. В течение 20 лет археологический отряд Государственного музея искусств Каракалпакской АССР ведет здесь раскопки.

Памятник расположен на одном из юго-западных отрогов Султануиздагского хребта, на правом берегу Амударьи. Открыт в 1940 году Хорезмской археолого-этнографической экспедицией АН СССР. Возглавлял ее выдающийся исследователь древнехорезмской цивилизации С. П. Толстов.

Городище, основанное в XII—XIV вв., имеет сложную конфигурацию. С трех сторон оно обнесено мощной крепостной стеной с прямоугольно усеченными башнями. Крепостная стена местами сохранилась и достигает высоты 8—9 метров.

Можно предположить, что следы пожаров и разрушений связаны с периодом монгольского нашествия. Однако среди жителей этой местности сохранилась легенда о бесстрашном царе Ямпуке, который правил этим городом. Легенда гласит, что царь Ямпук был братом царю Гяуру (крепость Гяур-кала неподалеку от городища Джанпык-кала). С целью наживы и расширения своих владений Гяур объявил войну своему брату.

Войско Гяура долгое время осаждало крепость. Но ее жители от мала до велика стойко защищали родную землю. Однако из-за нехватки продуктов и воды сопротивление постепенно ослабевает. Гяуру удается захватить крепость. Оставшихся в живых угоняют в рабство, богатство грабят, а царю Ямпуку отрубают голову.

Такова легенда...

Для выяснения стратиграфии и хронологии памятника был заложен раскоп в вдоль юго-западной крепостной стены. В результате раскопок было вскрыто несколько жилых, хозяйственных и парадных помещений. Особый интерес представляет одно из них. В центре жилой комнаты находится керамический очаг с зольницей. При входе в комнату — круглая ташнау (рукомойница), рядом небольшая яма для хранения продуктов.

Стены помещения возведены из жженого кирпича, обмазаны саманом, сохранились до высоты 1,5 метра.

При очистке помещения обнаружены золотой динар Мухаммеда Хорезм-шаха-II (1200—1220 гг. н. э.), костяные бусины, пряслицы, бронзовое колечко с бирюзовым камнем, железные ножницы, серпы. Заметим, что во многих средневековых источниках имеются данные о способе добычи подобных бирюзовых камней в Султануиздагских горах и вывозе бирюзы за пределы Хорезма.

В одном из вскрытых помещений найдена оригинальная рукопись, слова нанесены черной тушью на кожу. Это прямое доказательство существования письменности в данном регионе.

Найдено также свидетельство добывания тальковых камней в Хорезме. Кстати, об этом сообщает в своем произведении и ибн Арбаллах ал Амари. Он отмечает, что в регионе есть каменоломни. Из других находок отметим большое количество урюковых и персиковых косточек, семян арбузов, хлопка. Все эти данные позволяют предположить, что вокруг городища были цветущие сады и хлопковые поля.

Находки говорят о высоком уровне материальной культуры и искусства средневекового Хорезма.

О. ДОСПАНОВ,
Б. АВЕЗМЕТОВ.
Археологи Государственного музея искусств Каракалпакской АССР.

ВСТРЕЧА С ПИСАТЕЛЯМИ

На встречу с участниками Всесоюзной школы молодых ученых и специалистов, которая проводилась в пансионате «Кристалл» Ташкентского авиационного производственного объединения имени В. П. Чкалова, приехали писатели и поэты Узбекистана. Перед молодыми слушателями, представителями всех союзных республик страны выступили Сайяр, Александр Файнберг и автор лирических миниатюр Лидолия Никитина.

Писатели рассказали гостям о задачах, которые решает большой многонациональный отряд литераторов республики по претворению установок XVI пленума ЦК Компартии Узбекистана, о том, с какими новыми произведениями вступает в жизнь после полувекового юбилея писательская организация Узбекской ССР.

В. УСТИНОВ.

В самаркандской чайхане. (Участники Великой Отечественной войны ветераны труда восьмидесятидвухлетний Чори-ата Бободосов (справа) и семидесятидвухлетний Дони Соатов).
Фотохроника УзТАГ.

ЧЕЛОВЕК И ПРИРОДА

НЕТ НИЧЕЙНОГО ДЕРЕВА...

ИЗ ПИСЬМА В РЕДАКЦИЮ

В праздничные и воскресные дни в районе поселка Агалык скапливается до ста автобусов и легковых автомашин. Их часто моют в Акдарье и Мирранкуль-сае. В воду попадают бензин и масло. Гибнут насекомые, рыбы, нарушается экологическое равновесие. Стали исчезать стрекозы, развелось много комаров.

Двенадцать ребят приехали из Самарканда без руководителя, имея на всех три одеяла. Готовясь к ночевке, из саженцев и молодых деревьев соорудили большой шалаш. «Сообразительность», конечно же, не спасла их от ночной прохлады. А загубленная поросль будет еще долго напоминать о себе.

На одной из живописных полян юные туристы, с которыми мы пошли в поход, увидели кучу из консервных банок, бутылок. Лежала в ней и нотная тетрадь с аккуратно занесенными в нее нотными знаками. Удивило, что человек, причастный к музыке, умеющий ценить прекрасное, вместе со своими спутниками ушел, оставив после себя столько мусора.

— Почему за это не наказывают, — обратились ко мне после нашего похода пятиклассник Владик Бабенко и ученик седьмого класса Марат Гибайдуллин.

Как нам, взрослым, отвечать на такие вопросы?

Проблему охраны окружающей среды, с которой столкнулся впервые пытливый детский ум, конечно, не решить запретами и санкциями. Это прежде всего проблема воспитательная, нужно развивать в человеке бережное отношение к природе, к людям. Хотя, разумеется, с тех, кто наносит окружающей среде ущерб, нужно спрашивать построже.

«Только исследуя какой-нибудь клочок нашей страны, — писал Константин Паустовский, — можно понять, как она хороша и как мы сердцем привязаны к каждой ее тропинке, роднику...» Ребята, занимающиеся на станции юных туристов, мечтают стать географами, краеведами, историками, археологами. Путь к мечте для них начинается с исследования родного края, сдачи норм комплекса ГТО по туризму, изучения растений и животных, занесенных в Красную книгу.

Юные туристы гордятся тем, что возле поселков Агалык и Окбуйра тянутся к солнцу саженцы карагача, дуба и акации, привезенные ими из Самарканда. Большую помощь в обучении учеников средних классов правилам поведения в походах оказывают инструкторам выпускники школ и профтехучилищ, старшеклассники Салим Пардаев, Айдер Дремдже, Руслан Якубов, другие.

Нет ничейного дерева и чужой реки, а есть родная земля. И человек, идущий по ней, должен беречь и приумножать ее богатства.

Ю. ФЕДОРОВ.
Инструктор Самаркандской областной станции юных туристов.

КАБАНИЙ ДЕСАНТ

ПРОИСШЕСТВИЯ

Наша маленькая экспедиция вела ботанические исследования на горном хребте Байсунтау в Сурхандарьинской области. После напряженного дня мы встали лагерем неподалеку от селения Гуматак.

Во время ужина к нам пожаловали нежданные гости. Должно быть, учуяв аппетитные запахи, явились из села два громадных дружелюбных пса-волкодава. За день мы настолько устали, что, наспех поужинав, тут же легли спать. Такая неучтивость не смутила, однако, кудлатых гостей. Они устроились поблизости.

— Пусть остаются, — решили мы. — С собаками спокойнее. Недолго же сохранялось это приятное заблуждение...

Представьте треск кустов, топот, неистовый собачий лай. Представьте, как спросонок вы силитесь вскочить, бьетесь, спеленатый в спальном мешке, а неведомая опасность стремительно приближается. Именно таким было наше пробуждение.

Виновниками переполоха оказались самозванные сторожа. Ночную вылазку в ореховую рощу совершило стадо молодых диких свиней. Собаки попытались прогнать их, но сделать это оказалось непросто.

Мы увидели, как оба волкодава, поджав хвосты, мчатся к нам в поисках спасения, а за ними буквально по пятам гонится стадо.

Выскочив на поляну, собаки приободрились. Присутствие людей помогло им собраться с духом. Одна из собак свернула в сторону и начала заходить к стаду в тыл. Дикие свиньи дружно развернулись, атаковали собаку, забежавшую сзади, и вынудили ее ретироваться. Теперь, однако, стадо оказалось меж двух собак, нападавших по очереди с противоположных сторон. Около семи минут продолжалось сражение, причем свиньи продемонстрировали незаурядные способности ведения группового боя. Мгновенно перестраиваясь, они успели за это время с десяток раз напасть на каждую из собак.

В растерянности мы сначала молча наблюдали за сражением. Потом начали кричать, подбадривать волкодавов. В азарте боя свиньи не замечали ничего вокруг. Только когда наш шофер догадался включить и направить на сражающихся прожектор, свиньи почувствовали некоторую неуверенность. Атаковав в последний раз, они с шумом отступили.

Нам было, конечно, уже не до сна. Не так часто в наши дни даже в горах удается человеку близко увидеть диких животных. В конце концов мы пришли к выводу, что нам повезло. И когда собаки вернулись, в благодарность за редкостное зрелище угостили их ранним завтраком.

И. МАЛЬЦЕВ.
Научный сотрудник Института ботаники АН УзССР.

ПОГОДА НА НЕДЕЛЮ

1 — 7 октября

В первой половине недели в Узбекистане будет сохраняться малооблачная сухая погода. Температура воздуха будет ночью 8 — 13 градусов тепла, днем — 24—29 градусов, по югу и пустынной зоне ночью — 10—15, днем — 26—31.

В конце недели ожидается вторжение на территорию Средней Азии более прохладного воздуха с европейских районов страны. Температура понизится в ККАССР, Хорезмской и на севере Навоийской области ночью — до 1—6 градусов тепла, днем — до 8—13 градусов. По остальной территории ночью — до 2—7, днем — до 12—17 градусов тепла, по Сурхандарьинской ночью — до 4—9, днем — до 15—20 градусов.

Вторжение более прохладного воздуха будет сопровождаться увеличением облачности, местами пройдут дожди.

ВОСКРЕСНЫЕ ШАХМАТНЫЕ ВЕЧЕРА

Раздел ведет кандидат в мастера У. Эльбеков

НА ПЕРВЕНСТВО МИРА

С каждым днем нарастает накал захватывающей борьбы в матче на первенство мира между Анатолием Карповым и Гарри Каспаровым. Как уже сообщалось, очень сильно и точно провел шестую партию чемпион мира Анатолий Карпов, одержав вторую победу.

В пятницу состоялась седьмая партия, которая была отложена. Не возобновляя игры, Г. Каспаров признал себя побежденным. Счет стал 3:0 в пользу чемпиона мира.

Посмотрите шестую партию матча на первенство мира, в которой черными играет А. Карпов.

Новоиндийская защита. 1. d4 Kf6 2. c4 e6 3. Kf3 b6 4. g3 Ca6 5. b3 Cb4+ 6. Cd2 Ce7 7. Cg2 0—0 8. 0—0 d5 9. Ke5 c6 10. Cc3 Kfd7 11. K:d7 K:d7 12. Kd2 Лc8 13. e4 b5 14. Лe1 dc 15. bc Kb6 16. cb cb 17. Лc1 Ca3 18. Лc2 Ka4 19. Ca1 Л:c2 20. Ф:c2 Фa5 21. Фd1 Лc8 22 Kb3 Фb4 23. d5 ed 24. ed Kc3 25. Фd4 Ф:d4 26. K:d4 K:a2 27. Kc6 Cc5 28. Ch3 Лa8 29. Cd4 C:d4 30. K:d4 Kpf8 31. d6 Kc3 32. Kc6 Cb7 33. Cg2 Лe8 34. Ke5 f6 35. d7 Лd8 36. C:b7 fe 37. Cc6 Kpe7 38. C:b5 K:b5 39. Л:e5+ Kp:d7 40. Л:b5 Kpc6 41. Лh5 h6 42. Лe5 Лa8 43. Лa5 Kpb6 44. Лa2 a5 45. Kpf1 a4 46. Kpe2 Kpc5 47. Kpd2 a3 48. Kpc1 Kpd4 49. f4 Kpe4 50. Kpb1 Лb8+ 51. Kpa1 Лb2 52. Л:a3 Л:h2 53. Kpb1 Лd2 54. Лa6 Kpf5 55. Лa7 g5 56. Лa6 g4 57. Л:h6 Лg2 58. Лh5+ Kpe4 59. f5 Лf2 60. Kpc1 Kpf3 61. Kpd1 Kp:g3 62. Kpe1 Kpg2 63. Лg5 g3 64. Лh5 Лf4 65. Kpe2 Лe4+ 66. Kpd3 Kpf3 67. Лh1 g2 68. Лh3+ Kpg4 69. Лh8 Лf4 70. Kpe2 Л:f5 и в этом положении белые сдались.

ПОБЕДА ЗЕМЛЯКОВ

На Всесоюзной спартакиаде школьников юные шахматисты Узбекистана проявили большую волю к победе и впервые завоевали почетный титул чемпионов. На первых двух досках превосходно сыграли ташкентские школьники Г. Серпер и А. Блодштейн. Они принесли нашей дружине наибольшее количество очков — по 7 из 8 возможных. Последующие места в шестерке сильнейших заняли шахматисты Грузии, Украины, РСФСР, Литвы и Азербайджана.

ЮБИЛЕЙНЫЙ КОНКУРС

Задания семнадцатого тура

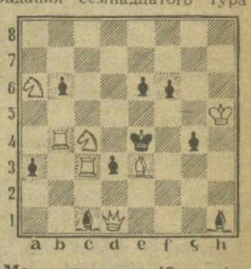

Мат в два хода (2 очка).

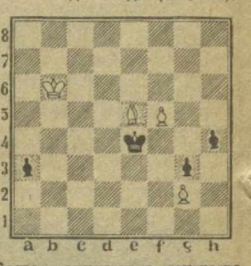

Белые начинают и выигрывают (4 очка).

Редактор Н. Ф. ТИМОФЕЕВ.

Коллектив треста «Узспецводдренаж» Министерства мелиорации и водного хозяйства Узбекской ССР глубоко скорбит по поводу кончины главного механика треста

ШАМБАЗОВА Камиля Хуснутдиновича

и выражает глубокое соболезнование семье и близким покойного.

Коллектив Центральной поликлиники IV Главного управления при Минздраве Узбекской ССР скорбит по поводу кончины врача поликлиники

ЧУМАКА Валерия Александровича

и выражает искреннее соболезнование семье и близким покойного.

Ректорат, партийный комитет, общественные организации и коллектив Ташкентского политехнического института с глубоким прискорбием извещают о смерти старейшего работника института, члена КПСС с 1940 года, заслуженного инженера Узбекской ССР, доцента

СВЕРДЛИНА Владимира Исаковича

и выражают искреннее соболезнование родным и близким покойного.

СПОРТИВНЫЙ МЕРИДИАН

▲ **Состоялось несколько матчей очередного тура чемпионата страны по футболу в высшей лиге. Вот их результаты: «Днепр» — «Арарат» — 2:0, «Шахтер» — «Динамо» (Тбилиси) — 2:3, «Зенит» — «Жальгирис» — 1:1, «Динамо» (Киев) — «Динамо» (Минск) — 0:1.**

▲ **Выиграв заключительный матч у сборной ГДР со счетом 3:1, команда СССР стала победителем международного турнира по хоккею на траве среди шести команд социалистических стран. На втором месте сборная ГДР, на третьем — команда Польши.**

▲ **В очередном матче первенства страны по баскетболу ташкентский «Университет» проиграл «Спартаку» из Владивостока — 81:85. Еще одну победу одержал лидер — ЦСКА, выигравший у ленинградского «Спартака», — 101:63.**

▲ Москвичи Н. Анненко и Г. Сретенский заняли второе место на крупном международном турнире по фигурному катанию в английском городе Ричмонде среди танцевальных пар. Ранее среди спортивных пар сильнейшими были И. Беккер и С. Лиханский из Москвы.

ТВ

1 ОКТЯБРЯ

ЦТ I

9.00 «Время».
9.40 Футбольное обозрение.
10.10 «Таинственный гиппопотам». Фильм-спектакль Государственного академического Центрального театра кукол.
11.05 «Вместе — дружная семья».
11.30 Телевизионные документальные фильмы.
12.10 Новости.
15.00 Новости.
15.15 «Кипр. Легенды и действительность». Телефильм.
16.05 Э. Межелайтис. «Лирические этюды».
17.00 «Китайские миниатюры». Телеочерк.
17.20 «Знание — сила». Тележурнал.
18.05 Мультфильм.
18.15 Премьера телефильма «Рецепт выживания».
18.50 «Творчество юных».
19.15 «Сегодня в мире».
19.30 «Дела и люди». «БАМ. К золотому звену». О стыковке главного пути БАМа.
20.10 «Музыкальное интервью».
20.30 Премьера фильма-спектакля Московского академического театра им. Вл. Маяковского «Закон зимовки».
21.30 «Время».
22.05 Продолжение фильма-спектакля «Закон зимовки».
23.10 «Футбольное обозрение».
23.40 «Сегодня в мире».

ЦТ II

9.00 Утренняя гимнастика.
9.15 Научно-популярные фильмы.
10.05 «Русская речь».
12.10 «Наука и жизнь».
15.00 «Знаешь ли ты закон?»
15.40 Г. Бакланов. По страницам произведений.
16.25 Новости.
18.30 Новости.
18.40 «Мир и молодежь».
19.15 Народные мелодии.
19.30 «Служу Советскому Союзу!»
20.30 «Спокойной ночи, малыши».
20.50 Чемпионат СССР по баскетболу. Мужчины. «Строитель» — «Жальгирис».
21.30 «Время».
22.05 Премьера телевизионного пятисерийного художественного фильма «Длинная дорога». 1-я серия (ГДР).
23.45 Чемпионат СССР по баскетболу. Мужчины. ЦСКА — «Динамо» (Тбилиси).

УзТВ I

18.00 Новости.
18.10 «В стране Пионерии».
18.40 Показывает студия «Ешлик».
19.10 «Международный симпозиум музыковедов». Документальный фильм.
19.30 «Ахборот» (рус.).
19.45 Телевизионный театр новелл.
20.30 «Ахборот».
20.50 «Композиторы Советского Узбекистана». И. Акбаров.
21.30 Москва. «Время».
22.05 Международный дневник.
22.20 «Композиторы Советского Узбекистана». И. Акбаров (продолжение).
23.15 Новости.

УзТВ II

9.00 — 16.30 ЦТ II.
18.05 Программа.
18.10 «Путь к людям». Документальный фильм.
19.00 Беседа врача.
19.15 К 40-летию великой Победы. «Человек Иван Чижиков». Художественный телефильм (рус.).
20.00 Новости.
20.20 «Московский театр сатиры на экране». Телефильм.
21.30 ЦТ II.

ТЕЛЕФОНЫ РЕДАКЦИИ: ✦ Заместители редактора — 33-10-48, 33-72-77; ✦ ответственный секретарь — 33-24-68; ✦ секретариат — 33-34-75; ✦ ОТДЕЛЫ: писем трудящихся и массовой работы — 33-15-20; пропаганды марксистско-ленинской теории и коммунистического воспитания — 32-57-15; партийной жизни и местной печати — 33-41-47; советского строительства и быта — 33-14-75; промышленности, капитального строительства, транспорта, связи и торговли — 33-16-38; сельского хозяйства — 33-44-92; науки, школ и вузов — 32-57-13; внутренней информации, военно-спортивный — 33-81-29; литературы и искусства — 32-54-81; прием объявлений — 33-81-42.

✦ СОБСТВЕННЫЕ КОРРЕСПОНДЕНТЫ: в Ташкенте — 33-42-92; Нукусе — 2-64-52; Андижане — 4-21-22; Бухаре — 3-13-55; Гулистане — 2-28-94; Джизаке — 3-22-63; Термезе — 31-45; Намангане — 6-60-90; Самарканде — 4-14-72; Ургенче — 6-30-73; Фергане — 5-16-19.

НАШ АДРЕС: 700000, Ташкент-П, ул. Ленина, 41.

Р. 10452. Ордена Трудового Красного Знамени типография издательства ЦК Компартии Узбекистана, г. Ташкент. Индекс 64572. Изд № 525. 1 2 3 4 5 6 7 8 9 10 11 12