СЛАВА ВЕЛИКОМУ ОКТЯБРЮ!

Пролетарии всех стран, соединяйтесь!

ПРАВДА ВОСТОКА

ГАЗЕТА ИЗДАЕТСЯ С АПРЕЛЯ 1917 ГОДА

ОРГАН ЦК КОМПАРТИИ УЗБЕКИСТАНА, ВЕРХОВНОГО СОВЕТА И СОВЕТА МИНИСТРОВ УЗБЕКСКОЙ ССР

№ 256 (20629) • Вторник, 6 ноября 1984 года • Цена 3 коп.

ТРУДОВАЯ ПОБЕДА ХЛОПКОРОБОВ ФЕРГАНСКОЙ ОБЛАСТИ

Труженики сельского хозяйства Ферганской области, претворяя в жизнь решения XXVI съезда партии, последующих Пленумов ЦК КПСС, выполняя указания Генерального секретаря ЦК КПСС, Председателя Президиума Верховного Совета СССР товарища К. У. Черненко, широко развернув социалистическое соревнование за достойную встречу 60-летия образования Узбекской ССР и Компартии Узбекистана, досрочно, 3 ноября, первыми в республике выполнили план продажи государству хлопка-сырца. На заготовительные пункты доставлено более 575 тысяч тонн «белого золота», с каждого гектара получено по 31,2 центнера сырца, свыше 87 процентов урожая заготовлено первыми сортами.

В трудовую победу весомый вклад внесли все районы области. Труженики Бувайдинского, Ленинградского, Узбекистанского, Язъяванского, Ташлакского, Риштанского, Алтыарыкского, Ахунбабаевского и Багдадского районов ведут сдачу хлопка-сырца в счет выполнения социалистических обязательств, близки к завершению плана хлопкозаготовок хозяйства Кувинского, Фрунзенского, Кировского, Ферганского районов и города Кувасая. Наивысших показателей в социалистическом соревновании за повышение эффективности использования по-

(Окончание на 3-й стр.)

Рис. В. МУРОМЦЕВА.

ВСТРЕЧА К. У. ЧЕРНЕНКО

С РУКОВОДИТЕЛЯМИ МОЛОДЕЖНЫХ ОРГАНИЗАЦИЙ СОЦИАЛИСТИЧЕСКИХ СТРАН

5 ноября в Центральном Комитете КПСС состоялась встреча Генерального секретаря ЦК КПСС, Председателя Президиума Верховного Совета СССР К. У. Черненко с руководителями молодежных организаций социалистических стран.

В ней участвовали: Станка Шопова — первый секретарь ЦК Димитровского коммунистического союза молодежи, Дьёрдь Фейти — первый секретарь ЦК Венгерского коммунистического союза молодежи, Ву Мао — первый секретарь ЦК Союза коммунистической молодежи Хо Ши Мина, Эберхард Аурих — первый секретарь Центрального совета Союза свободной немецкой молодежи, Ким Чхан Рен — заместитель председателя ЦК Союза социалистической трудовой молодежи Кореи, Конрадо Мартинес Корона — второй секретарь Национального комитета Союза молодых коммунистов Кубы, Пхандуангчит Вонгса — секретарь ЦК Союза народно-революционной молодежи Лаоса, Цэрэндоржийн Нарангэрэл — первый секретарь ЦК Монгольского революционного союза молодежи, Ежи Шмайдзинский — председатель Главного правления Союза социалистической польской молодежи, Лешек Лесняк — председатель Всепольского правления Союза сельской молодежи, Рышард Восиньский — начальник Союза польских харцеров, Цезарий Дрошч — председатель Главного совета Объединения польских студентов, Нику Чаушеску — первый секретарь ЦК Союза коммунистической молодежи Румынии, В. М. Мишин — первый секретарь ЦК ВЛКСМ, Ярослав Енерал — председатель ЦК Социалистического союза молодежи Чехословакии, секретари ЦК ВЛКСМ.

На встрече выступил товарищ К. У. Черненко.

Выступление товарища К. У. ЧЕРНЕНКО

Дорогие друзья!

Прежде всего я хотел бы сердечно приветствовать вас от имени Центрального Комитета нашей партии, Политбюро ЦК.

Искренне радует факт проведения столь представительной встречи руководителей молодежных организаций социалистических стран. Радует потому, что в ней наглядно проявляются те прочные, нерушимые узы дружбы и сотрудничества, которые связывают наши партии, государства, народы. Радует потому, что контакты молодежи, молодежных организаций на разных уровнях — весомая предпосылка к тому, чтобы узы эти крепли и умножались.

Совершенствование руководства молодежными организациями — одна из первейших забот коммунистов. Это вновь убедительно подтвердила состоявшаяся в Софии летом нынешнего года встреча секретарей Центральных Комитетов братских партий, посвященная вопросам работы с молодежью. Крупное, я бы сказал, программное постановление, нацеленное на повышение уровня партийного руководства комсомолом, недавно принял, как вы знаете, Центральный Комитет КПСС. Это постановление обсуждено во всех партийных и комсомольских организациях страны, повсеместно приняты конкретные меры, направленные на его реализацию.

Хочу со всей определенностью подчеркнуть: принятие этого постановления отнюдь не вызвано какими-то «кризисными явлениями» в молодежной среде, как пытаются представить дело недруги. У нас есть все основания гордиться Ленинским комсомолом, советской молодежью. Она достойно проявляет себя повсюду — в труде, учебе, воинской службе. Молодые с честью продолжают дело старших поколений, по зову партии смело берутся за решение наиболее важных для страны задач.

Вы, безусловно, знаете, что такое Байкало-Амурская магистраль, знаете, в каких исключительно сложных природных условиях ведется ее строительство. И в том, что на целый год раньше срока открыто сквозное рабочее движение на всем протяжении магистрали, поистине неоценима заслуга советской молодежи. Убежден, что молодые люди хорошо потрудятся и над выполнением крупнейшей в истории программы мелиорации земель, принятой на недавнем октябрьском Пленуме ЦК КПСС.

По достоинству оценивая заслуги комсомола, нашего юношества, мы вместе с тем ясно видим, что объективные потребности развития советского общества выдвигают новые проблемы в работе с молодежью. Мы в полной мере сознаем их политическую значимость.

Спору нет, подрастающие поколения сегодня несравненно ближе к вдохновляющим целям, за которые начинали бороться их отцы и деды. Они яснее видят их с высоты исторических завоеваний реального социализма, идут к ним прямым путем творческого труда. Все это так. Но перед новым обществом, а значит — пе-

(Окончание на 2-й стр.)

УКАЗ

ПРЕЗИДИУМА ВЕРХОВНОГО СОВЕТА УЗБЕКСКОЙ ССР

О созыве Верховного Совета Узбекской ССР

Президиум Верховного Совета Узбекской ССР **постановляет:**

созвать одиннадцатую сессию Верховного Совета Узбекской Советской Социалистической Республики десятого созыва 3 декабря 1984 года в городе Ташкенте.

Внести на обсуждение Верховного Совета Узбекской ССР следующие вопросы:

О Государственном плане экономического и социального развития Узбекской ССР на 1985 год и о ходе выполнения Государственного плана экономического и социального развития Узбекской ССР в 1984 году.

О Государственном бюджете Узбекской ССР на 1985 год и об исполнении Государственного бюджета Узбекской ССР за 1983 год.

Об утверждении Указов Президиума Верховного Совета Узбекской ССР.

Председатель Президиума Верховного Совета Узбекской ССР А. САЛИМОВ.

Секретарь Президиума Верховного Совета Узбекской ССР Г. ХАЙДАРОВА.

г. Ташкент.
5 ноября 1984 г.

БЕЗЗАВЕТНО СЛУЖИТЬ РОДИНЕ, САМООТВЕРЖЕННЫМ ТРУДОМ УМНОЖАТЬ ИСТОРИЧЕСКИЕ ЗАВОЕВАНИЯ СОЦИАЛИЗМА

ОБРАЩЕНИЕ ВЕТЕРАНОВ ПАРТИИ, РЕВОЛЮЦИИ, ВОЙН И ТРУДА К МОЛОДЕЖИ

Мы, участники республиканского собрания ветеранов партии, революции, войн и труда, посвященного 60-летию образования Узбекской ССР и Коммунистической партии Узбекистана, обращаемся к своим молодым соратникам и преемникам, к детям и внукам нашим, чтобы поделиться теми чувствами и мыслями, которые испытывает каждый из нас в эти волнующие, радостные и знаменательные дни.

Сегодня, когда советские люди готовятся торжественно отметить 67-ю годовщину Великой Октябрьской социалистической революции, когда трудящиеся республики подводят итоги за 60 пройденных лет, мы снова и снова сопоставляем прошлое и настоящее. И сквозь даль минувших времен, сквозь череду будничных дел и забот во всем величии предстают грандиозные свершения и победы, одержанные советским народом под знаменем Октября, под мудрым руководством нашей родной Коммунистической партии.

Нам, ветеранам, выпало трудное счастье делать первые шаги по пути, указанному великим Лениным, закладывать фундамент социалистического строя, отстаивать его в суровой борьбе как с внутренними, так и внешними врагами. Мы не жалели сил и в труде, и в бою и с честью выполнили свою историческую миссию. С законной гордостью и чувством исполненного долга передаем в руки нынешних и грядущих поколений могучее и цветущее общество развитого социализма.

Мы были первыми, и нам было нелегко. Предстояло преодолеть вековую отсталость, разруху и голод. Многочисленные, вооруженные до зубов враги не раз обрушивались на нашу страну, пытались свернуть нас с избранного пути, силой или клеветой доказать нежизненность нового строя.

Но мы выстояли, победили. Многие наши друзья и недруги задавали и задают вопрос: в чем источник силы Советской страны, как оказались советским людям по плечу такие победы и свершения?

Каждый из нас с гордостью отвечал и отвечает: источник — в беззаветной верности народа светлым идеям марксизма-ленинизма, делу родной партии, идеалам коммунизма, великое чувство хозяина своей страны, своей судьбы.

Мы, представители старшего поколения, желаем, чтобы эта вера всегда сопутствовала молодежи в ваших делах и планах, пусть осеняет она вас во всех дерзновенных помыслах ваших.

Источник нашей силы — в горячей любви к родной земле, в дружбе и братстве советских народов во главе с великим русским народом. Пусть никогда не ослабнет в ваших сердцах святая преданность вскормившей вас Родине! Пусть каждый из вас будет готов в любую минуту встать на защиту ее неприкосновенных рубежей, протянуть руку помощи нашим друзьям и союзникам, с честью и до конца выполнить свой патриотический и интернациональный долг! Наш вам отцовский наказ — во всем и всегда жить по законам братства, как зеницу ока беречь, крепить и умножать дружбу народов.

Дорогие друзья!

Народная мудрость гласит: человек за свою жизнь должен построить дом, воспитать детей, вырастить дерево.

Старшее поколение советских людей построило основу величественного здания развитого социалистического общества. Вам строить его дальше, умножать его богатство, строго блюсти порядок в нашем большом общем доме.

В нашей великой многонациональной стране сложилась новая историческая общность — советский народ. Крепите и развивайте эту общность, будьте едины в труде и борьбе, в дни торжеств и испытаний.

Неутомимым трудолюбием советских людей все больше превращается наша земля в цветущий и плодородный край. В некогда безжизненной пустыне прокладываются многокилометровые животворные каналы, возводятся мощные насосные станции, полноводные водохранилища. Новый размах этой работе придают решения октябрьского (1984 г.) Пленума ЦК КПСС, принятая им Долгосрочная программа мелиорации и повышения эффективности использования земель. Вам, молодым, и дальше беречь и лелеять родную землю, умножать ее плодородие, украшать ее цветущими садами.

Мы считаем, что судьба наша сложилась счастливо. Но не случай, не везение определяли ее. Определял труд. Труд нелегкий, напряженный, самоотверженный. Этот труд, эту ударную работу мы завещаем молодежи. Всегда помните: наше общество — общество людей труда, наш образ жизни — трудовой. Честная, добросовестная, творческая работа, как указывается в решениях июньского (1983 г.) Пленума ЦК КПСС, в докладах и выступлениях Генерального секретаря ЦК КПСС, Председателя Президиума Верховного Совета СССР товарища К. У. Черненко, — первооснова коммунистической закалки, первооснова жизни, счастья, чести и достоинства человека. Любая попытка уйти от труда несет в себе опасность мещанства, потребительства, иждивенчества и накопительства.

Этого допускать нельзя. Вот почему мы, ветераны, горячо и единодушно одобряем принципиальные решения XVI и XVII пленумов ЦК Компартии Узбекистана, проводимую работу по оздоровлению обстановки в республике. Давайте совместными усилиями крепить дисциплину, организованность и порядок, быть рачительными хозяевами в любом деле.

Сейчас, когда завершается четвертый год пятилетки, когда на полях республики идет нелегкая борьба за урожай хлопка, мы призываем всех тружеников, нашу замечательную молодежь в полной мере проявить свое трудолюбие, организованность, мастерство, ознаменовать 60-летие Узбекской ССР и Компартии Узбекистана выполнением планов и социалистических обязательств.

Время работает на молодость. Так было, так будет, так оно и должно быть. И мы уверены в том, что молодое поколение еще выше поднимет знамя Октября, будет беззаветно служить идеям великого Ленина, родной партии, достойно продолжит эстафету отцов, благородное дело коммунистического созидания.

Пусть не знают усталости в труде и борьбе на благо нашей Родины ваши сильные руки, ваши молодые горячие сердца!

Участники республиканского собрания ветеранов партии, революции, войн и труда.

ПО ПУТИ НА РОДИНУ

В Ташкенте совершила кратковременную остановку партийно-государственная делегация Народной Республики Болгарии во главе с Генеральным секретарем ЦК Болгарской коммунистической партии, Председателем Государственного совета НРБ Тодором Живковым, возвращающаяся на родину из Дели, где принимала участие в похоронах Индиры Ганди.

В Ташкентском аэропорту Т. Живкова и других членов делегации встречали первый секретарь ЦК Компартии Узбекистана И. Б. Усманходжаев, секретари ЦК Компартии Узбекистана Р. Х. Абдуллаева, Г. Х. Кадыров, другие официальные лица.

(УзТАГ).

УКАЗ

ПРЕЗИДИУМА ВЕРХОВНОГО СОВЕТА УЗБЕКСКОЙ ССР

О назначении тов. ЮСУПОВОЙ И. Т. председателем Государственного комитета Узбекской ССР по телевидению и радиовещанию

Президиум Верховного Совета Узбекской ССР постановляет:

назначить тов. **Юсупову Инкилаб Турсуновну** председателем Государственного комитета Узбекской ССР по телевидению и радиовещанию.

Председатель Президиума Верховного Совета Узбекской ССР А. САЛИМОВ.

Секретарь Президиума Верховного Совета Узбекской ССР Г. ХАЙДАРОВА.

г. Ташкент.
5 ноября 1984 г.

ЛЕНИНСКОЙ ПАРТИИ ИСПЫТАННЫЕ БОЙЦЫ

ВСТРЕЧА В ЦК КОМПАРТИИ УЗБЕКИСТАНА

Трудно переоценить значение, которое имеет для реализации исторических предначертаний XXVI съезда КПСС, коммунистического воспитания трудящихся опыт ветеранов партии, революции, войн и труда, живущих и работающих в Узбекистане. Испытанные бойцы, они и сегодня остаются в боевом строю.

Об этом говорилось на состоявшейся 5 ноября в Центральном Комитете Компартии Узбекистана встрече с ветеранами. Они собрались в Ташкент со всех концов республики — те, кто непосредственно участвовал в революционных боях и устанавливал Советскую власть на этой земле, закладывал на ней основы новой жизни, начинал социалистическое и коммунистическое строительство, сражался за Победу на фронтах Великой Отечественной войны, самоотверженно трудился над претворением в жизнь пятилетних планов.

— Мы мечтали о светлом будущем нашего края и не щадили сил для его приближения, — сказал на встрече П. В. Дамин-Зубов, коммунист с 65-летним стажем. — И, видя сегодняшний расцвет Советского Узбекистана, я испытываю чувство большой гордости: сбылись мечты, за осуществление которых многие из моих товарищей по борьбе отдали жизнь. 60 лет — небольшой срок для истории. Но благодаря преимуществам социалистического строя, мудрой ленинской национальной политике нашей партии освобожденный Великим Октябрем от векового угнетения узбекский народ в единой семье советских народов-братьев сумел за этот срок достичь подлинных высот во всех сферах жизни.

Член партии с 1931 года, сначала комсомольский, а затем партийный работник и журналист Саодат Шамсиева в своем выступлении выразила глубокую благодарность партии и государству за постоянную заботу о женщинах-труженицах.

Раскрепощение женщин, обеспечение их подлинного равноправия и активного участия в жизни общества — одна из величайших побед нашего строя, подчеркнула ветеран. Тем обиднее видеть, что кое-где еще бытуют пережитки старого в сознании и поведении людей, отсталые обычаи и традиции. Очень правильно на XVI и XVII пленумах ЦК Компартии Узбекистана был поставлен вопрос о необходимости усиления идеологической, воспитательной работы среди населения, улучшения атеистической пропаганды. Мы, ветераны, горячо поддерживаем эти решения и готовы всемерно содействовать их реализации.

— Немало трудных испытаний выпало нашему поколению, — сказал кавалер ордена Славы трех степеней Тлеумурат Утемуратов. — Рожденные самоотверженным трудом народа социалистические завоевания пришлось отстаивать в смертельной схватке с гитлеровским фашизмом, трудиться на восстановлении разрушенного войной народного хозяйства, наверстывать то, что было отнято фашистским нашествием. Благодаря несгибаемой воле партии, ее мудрому руководству удалось выдержать все испытания. Отрадно видеть, что нынешнее поколение молодых строителей коммунизма с честью продолжает дело отцов и дедов. Наш долг — своим опытом, своими знаниями и личным примером помочь этому поколению в решении задач, которые сегодня ставит партия, — таких, как Долговременная программа мелиорации, выдвинутая октябрьским (1984 г.) Пленумом ЦК КПСС.

Об актуальности, исключительной важности решений октябрьского Пленума, рекомендаций, высказанных в речи товарища К. У. Черненко, говорил в своем выступлении и Н. В. Ким, который уже более двадцати лет руководит совхозом «Аль-Хорезми», славящимся высокими стабильными урожаями риса. Тепло и радостно становится на душе, когда видишь, как бережно относятся у нас к ветеранам, окружают их постоянным вниманием и заботой. Их опыт, вобравший, по существу, всю шестидесятилетнюю историю Советского Узбекистана, призван активно служить общему делу, решению задач коммунистического строительства.

Беззаветно служить делу партии и народа, пока бьется сердце, пока хватит сил и здоровья, — такую твердую решимость высказали член партии с 1922 года, академик АН республики К. Е. Житов, Чинихон Ибрагимова, за плечами которой более чем полувековой стаж комсомольской, партийной и советской работы, один из организаторов комсомольского движения в Ферганской долине в двадцатые годы, позже партийный работник и хозяйственный руководитель П. И. Игнатов, участник революционных боев в Хорезме И. Г. Хамидов. Ветераны партии выразили единодушное одобрение и свою полную поддержку принципиальных позиций, занятых XVI и XVII пленумами ЦК Компартии Узбекистана, взятого республиканской партийной организацией курса на борьбу с негативными явлениями, повышение требовательности к кадрам, укрепление партийной, государственной и трудовой дисциплины.

От имени комсомольцев и молодежи республики первый секретарь ЦК ЛКСМ Узбекистана Б. Алламурадов выразил сердечную благодарность ветеранам за активную работу по коммунистическому воспитанию молодого поколения, за бесценные уроки мужества и гражданственности, пролетарского интернационализма, преданности делу ленинской партии.

На встрече выступил первый секретарь ЦК Компартии Узбекистана И. Б. Усманходжаев. Он высоко оценил работу представителей старшего поколения коммунистов республики, деятельность советов ветеранов, их участие в мобилизации трудящихся на успешное претворение в жизнь решений XXVI съезда КПСС и последующих Пленумов Центрального Комитета партии по коммунистическому воспитанию молодежи. Значение проводимой ими работы особенно возрастает сейчас — в период широко развернувшейся в республике подготовки к очередному XXVII съезду партии, 40-летию Победы советского народа в Великой Отечественной войне, последовательного и неуклонного проведения принципиальной линии XVI и XVII пленумов ЦК Компартии Узбекистана.

Участники встречи приняли Обращение ветеранов партии, революции, войн и труда к молодежи.

Во встрече с ветеранами участвовали члены и кандидаты в члены Бюро ЦК Компартии Узбекистана.

* * *

В этот же день ветераны — участники встречи в ЦК Компартии Узбекистана возложили цветы к памятнику основателю нашей партии и государства В. И. Ленину.

(УзТАГ).

ВСТРЕЧА К. У. ЧЕРНЕНКО

С РУКОВОДИТЕЛЯМИ МОЛОДЕЖНЫХ ОРГАНИЗАЦИЙ СОЦИАЛИСТИЧЕСКИХ СТРАН

(Окончание. Начало на 1-й стр.)

ред молодежью стоят ныне задачи по своему размаху, может быть, не менее величественные, чем в революционную пору или в переходный период. Ведь речь идет о полном раскрытии огромных преимуществ социализма. Речь идет о приведении всех сторон жизни нашего общества в соответствие с высшими требованиями научного социализма. А стало быть, об устранении из нее всего, что несовместимо с социалистической справедливостью, коллективистскими принципами, трудовой моралью.

В этом, собственно, и состоит суть курса на совершенствование развитого социализма. Его всестороннее обоснование призвана дать новая редакция Программы КПСС, которую предстоит принять на очередном, XXVII, съезде партии. И, как мне уже приходилось говорить, заслуги нынешнего поколения советских людей и, конечно же, комсомольцев, молодежи перед Родиной будут измеряться прежде всего тем, насколько успешно справимся мы с совершенствованием построенного у нас социализма.

Вот и прикиньте, какая ответственность ложится на нашу смену, на тех, кому предстоит развивать все, во что вложены революционный энтузиазм, душевное горение зачинателей социалистического созидания. Подкачать тут никак нельзя. Именно поэтому партийные организации постоянно вникают в процессы, происходящие в молодежной среде, предметно занимаются формированием юных граждан Страны Советов.

Правильное, по-настоящему действенное воспитание молодежи достигается только тогда, когда вся она самым активным образом участвует в общем труде народа. Сегодня мы решаем такие новаторские по характеру задачи, как интенсификация народного хозяйства, ускорение научно-технического прогресса, выполнение Продовольственной и Энергетической программ. Первостепенное значение придаем мы и дальнейшему развитию социалистической демократии, все более широкому участию масс в управлении общественными и государственными делами. Так что и партийным, и комсомольским органам предстоит основательно поработать над поиском путей, которые обеспечат наиболее эффективное приложение сил, инициативы и энергии молодежи.

Мы хотим, чтобы голос комсомола звучал при решении всех вопросов: и тогда, когда речь идет о труде, быте и досуге юношей и девушек, и тогда, когда встают проблемы общегосударственного, общенародного значения.

В духе ленинских традиций партия с глубоким вниманием и доверием относится к нашей молодежи, к комсомолу, видит в них неиссякаемый резерв кадров. В этой связи хочу сказать о большом значении недавно принятого Политбюро ЦК КПСС решения по кадровой политике. В нем особо подчеркнута необходимость того, чтобы молодые перспективные работники трудились рядом с опытными представителями старшего поколения, обретали нужную закалку.

Комсомол располагает сейчас невиданными ранее возможностями идейно-политического, нравственного воспитания юношей и девушек. И использовать эти возможности нужно в полной мере. При этом мы не можем не учитывать и развернутой империалистическими кругами против стран социализма массированной психологической войны. Вот почему мы нацеливаем комсомол на активную, целенаправленную и вдумчивую работу по воспитанию молодых людей в духе коммунистической убежденности, высокой нравственности, безраветной преданности Родине, великому делу социализма.

Успех в этой, как, впрочем, и во всякой другой работе с людьми, в огромной степени определяется самим стилем деятельности комсомола. Мы ориентируем его на решительное искоренение формализма, бумаготворчества, заорганизованности и парадности. Ведь сила комсомола в том и состоит, что это — подлинно демократическая самодеятельная организация молодежи.

Конечно, мы понимаем, что некоторые важные, особенно социально-экономические проблемы молодежи, одному комсомолу решить не под силу. А ведь здесь, в этой сфере закладывается фундамент и организаторской, и воспитательной, и культурной работы. ЦК КПСС требует от партийных, советских, профсоюзных, хозяйственных органов постоянно заниматься вопросами образования и обучения молодых поколений, улучшения условий их труда, жилищных и бытовых условий, своевременно решать их.

И еще об одном, товарищи. Реальность ныне такова, что созидательные задачи социалистического строительства народам наших стран приходится решать в исключительно сложной международной обстановке. Под угрозой находится сама жизнь на земле.

Хочу еще раз со всей определенностью подчеркнуть: курс на наращивание вооружений, на конфронтацию, разжигание конфликтов — не наша политика. И если положение в мире вызывает тревогу, то ответственность за это целиком и полностью несет империалистическая реакция во главе с США. Именно США и их союзники задались бредовой целью добиться военного превосходства над социалистическими государствами. Понятно, что мы этого допустить не можем. И мы этого не допустим. КПСС, Советское государство последовательно проводят ленинскую политику мира и сотрудничества. Вместе с братскими странами мы настойчиво работаем над дальнейшим укреплением международных позиций социалистического содружества, организацией должного отпора любым агрессивным замыслам.

Наша партия высоко ценит вклад молодежных организаций социалистических стран в борьбу за мир, против угрозы ядерной войны. Мы поддерживаем все инициативы комсомола, направленные на решение этой благородной задачи. Я знаю, что на встрече вы обсудили вопросы подготовки к XII Всемирному фестивалю молодежи и студентов в Москве. Фестивальное движение испытано временем, его значение для дела мира и взаимопонимания народов весьма велико. И, конечно, Центральный Комитет нашей партии, Советское правительство окажут всемерную помощь ВЛКСМ в проведении фестиваля с тем, чтобы он стал действительно массовым, впечатляющим, антивоенным, антиимпериалистическим мероприятием молодежи всей планеты.

Хотелось бы пожелать вам, товарищи, еще настойчивее крепить связи с прогрессивными и демократическими молодежными организациями всех континентов мира. Это, безусловно, будет способствовать дальнейшему укреплению антиимпериалистической солидарности отрядов международного молодежного движения, расширению рядов поборников мира и социального прогресса.

Очень хорошо, что вы обменялись информацией об организаторской и идеологической работе молодежных организаций своих стран в связи с 40-летием Победы над германским фашизмом и японским милитаризмом. Празднование этой замечательной даты открывает широкие возможности для пропаганды миролюбивой внешней политики стран социалистического содружества. И, конечно, для показа неоспоримых достижений реального социализма.

Хотел бы попросить вас, дорогие друзья, по возвращении на родину передать горячий привет и самые добрые пожелания от Центрального Комитета КПСС, Политбюро ЦК Генеральным и Первым секретарям Центральных Комитетов братских партий ваших стран.

Позвольте мне пожелать вам, товарищи, всяческих успехов в работе. Крепче дружите, смелее и энергичнее действуйте, настойчиво добивайтесь, чтобы молодежные организации наших стран были всегда и во всем надежными помощниками коммунистических партий. Мы на это рассчитываем.

* * *

Выступление товарища К. У. Черненко было выслушано с большим вниманием и встречено аплодисментами.

Участники встречи тепло поблагодарили Константина Устиновича Черненко за содержательную беседу о задачах молодежных организаций социалистических стран, о месте молодого поколения в социалистическом и коммунистическом строительстве.

Во встрече приняли участие секретарь ЦК КПСС Е. К. Лигачев, первый заместитель заведующего Отделом организационно-партийной работы ЦК КПСС Е. З. Разумов, первый заместитель заведующего Отделом ЦК КПСС О. Б. Рахманин, помощники Генерального секретаря ЦК КПСС В. А. Печенев, В. В. Прибытков.

(ТАСС).

В ДУХЕ ПАРТИЙНОЙ ТРЕБОВАТЕЛЬНОСТИ

Первый секретарь ЦК Компартии Узбекистана тов. Усманходжаев И. Б. комментирует почту «Известий»

Публикации о проводимых в Узбекистане мерах по укреплению партийной и государственной дисциплины, наведению порядка, улучшению подбора и воспитания кадров, такие выступления «Известий», как «Ордер вне очереди» и «Невзирая на должности», «Лишен доверия избирателей», и другие вызвали большой поток читательских писем.

Корреспондент газеты встретился с первым секретарем ЦК Компартии Узбекистана тов. УСМАНХОДЖАЕВЫМ И. Б. и попросил его прокомментировать эту почту.

— Письма такие,— замечает Инамжон Бузрукович,— идут и прямо к нам из многих районов страны, не говоря уже о местной почте — в нынешнем году она резко возросла.

Давно замечено: читатель сразу улавливает, где в публикации случай, а где за случаем что-то более серьезное. Так именно, если судить по вашей почте, прочитаны публикации по Узбекистану, появившиеся в центральной прессе за последний год. Забегая вперед скажу, что наиболее серьезные из них учтены и при оценке первых итогов работы по укреплению в республике порядка в самом широком его значении на состоявшемся несколько дней назад очередном пленуме ЦК Компартии Узбекистана.

Глубокому подходу к анализу писем трудящихся, откликов общественности учит нас партия. Наглядный пример этому дается в книге «Избранные речи и статьи» Константина Устиновича Черненко, его выступлениях на недавнем юбилейном пленуме Союза писателей СССР и на Всесоюзном совещании народных контролеров.

— В письме Георгия Георгиевича Атанова, столяра ТЭЦ-1 Курскэнерго, есть слова, обращенные к республике: «Нам не все равно, как вы живете и работаете...».

— С этих слов начинается большинство писем — «как живете и работаете?» Попытаюсь ответить.

От какой отметки — по сути нулевой — пошел Узбекистан, к каким высотам поднялся в семье братских республик под руководством ленинской партии — хорошо известно. Это особенно восхищает наших зарубежных гостей. Но у себя дома достигнутое мы соизмеряем с возможностями. А тут не все ладно. При общем росте экономики ее эффективность отстала от общесоюзного уровня. Основные фонды в промышленности за 3,5 года выросли на 28 процентов, а производство продукции — всего на 15,4. Валовые сборы хлопка-сырца тоже росли, а выход волокна падал.

Узбекистан имеет огромный опыт в области мелиорации, но на недавнем Пленуме ЦК КПСС, обсудившем вопросы коренного повышения ее эффективности в стране, вполне обоснованная критика в адрес республики прозвучала и по вопросам мелиорации: отдача многомиллиардных средств, вкладываемых в освоение новых орошаемых земель, ниже желаемой, а бесхозяйственности и хищений социалистической собственности здесь обнаружилось больше всего.

— Коммунист В. Кернога из Иванова, ветеран-текстильщик, пишет: «Хорошо, что в Узбекистане открыто сказали об этом сами. Кто за нас скажет...» В других письмах есть: сказано, мол, слишком остро.

— Говорить о подобных явлениях без дипломатии, прямо в лицо кому надо, учил нас Ленин, учит партия. Так было на пленумах ЦК Компартии Узбекистана четыре месяца назад и на недавнем, о котором я уже сказал.

На этом пленуме бригадир совхоза имени Бегимкулова Адолат Норкуловна Носирова на примере Кашкадарьинской области говорила о тех руководителях, которые приписками пытались заслужить почести.

А как остро, по-государственному поставлен вопрос на сессии Верховного Совета республики депутатом Шаходат Ниязовной Хусеновой, врачом из Самарканда! В городе нет типовой детской поликлиники и стационара, а облисполком возвел для себя высотное здание, председатель исполкома С. Хамракулов с излишествами отделал свой кабинет.

Длительное время в республике об успехах говорилось громко и в личной форме, об ошибках и промахах — тихо и безлично. В хозяйственной практике ради иллюзии благополучия возникали приписки и очковтирательство, а на их почве укоренялись хищения социалистической собственности, взяточничество, протекционизм. Все усугублялось ошибками в кадровой политике. Порой работников подбирали по признакам личной преданности, родства, землячества. Это неизбежно порождало обстановку нетребовательности, угодничества и неизбежно отрицательно сказывалось на результатах работы.

В Джизакской области пять выборных руководящих работников областного масштаба оказались родственниками. Они неоднократно покрывали не только приписки и очковтирательство, но и махинации отдельных работников. Некий М. Умурзаков проворовался в одном совхозе, его перевели в другой, оттуда — руководителем вновь созданного района. Чтобы он прошел на этот пост, его «омолодили» на 6 лет, изменив дату рождения в паспорте.

Расследованием хищений, выявленных в Бухарской области, установлено, что злостные воры, проникшие в разные сферы производства и торговли, оказались связанными с некоторыми сгруппировавшимися на земляческой основе руководителями правоохранительных органов области, а этот круг замыкал бывший первый секретарь обкома партии А. Каримов. Он исключен из партии и следом за сообщниками привлечен к уголовной ответственности. Это из ряда вон выходящий случай, но сказать о нем надо.

Опасный характер носили преступные действия генерального директора Папского АПО А. Одилова. Добившись создания для себя лоскутного объединения (сейчас упразднено, входившие в него хозяйства специализированы по отраслям), он путем сокрытия в больших размерах посевных площадей и других махинаций создал себе ложную репутацию «предприимчивого» руководителя, за этой ширмой присвоил немалые средства, подкупал тех, кто его покрывал или поддерживал, и окончательно развязался в своих пороках. Скатился до покушений на достоинство людей. Финал ясен: снят с работы и арестован.

— Ветеран войны Михаил Владимирович Петренко из Ялты и инженер Н. Крепс из Ленинграда спрашивают: «Что, все обнаружилось вдруг?».

— Нет, не вдруг. Коммунисты, трудящиеся сигнализировали о непорядках, критиковали стиль работы отдельных руководителей, сложившееся положение в экономике. Но критика, в том числе со страниц центральной прессы—здесь можно назвать и статью «Не сырец, а волокно» в «Известиях», ряд других, — игнорировалась.

В свое время Центральный Комитет КПСС в постановлениях по Ташкенту, Ферганской и Самаркандской областям указывал на крупные недостатки в работе партийных организаций республики. Документы партии содержали принципиальную основу для улучшения стиля и методов партийного руководства, подбора и воспитания кадров. Но выводы до конца из них сделаны не были. Истинное положение дел в хлопководстве прикрывалось вполне заслуженными оценками действительно героической работы самих хлопкоробов.

— Ветераны партии Топиволды Болтабаев и Султан Атабаев, помощник мастера Арефьев из Коканда, ветеран труда Ю. Л. Бунаков из Харькова считают, что теперь главное — укрепить в людях уверенность в том, что эта работа будет доведена до конца.

— На недавнем Всесоюзном совещании народных контролеров Константин Устинович Черненко сказал: «За последние годы мы крепко взялись за то, чтобы навести, так сказать, порядок в доме. Задача поставлена четко: положить конец взяточничеству и спекуляции, разбазариванию и хищениям социалистической собственности, должностным злоупотреблениям».

Линию партии народ всецело одобряет и поддерживает. Мне хотелось бы подчеркнуть, что принятые центральными органами партии и государства довольно крутые, как было сказано на совещании, меры в отношении ряда работников, в том числе Узбекистана, укрепили в нас уверенность, что решительные шаги, которые делаются на местах, в самой республике, делаются правильно.

Заметно поправилось у нас дело с кадрами. Сегодня мы взяли неукоснительным правилом — твердо и последовательно исходить из требований партии, что успешное проведение кадровой работы возможно лишь на основе ленинских принципов подбора людей по политическим, деловым и морально-нравственным качествам. Ряд областных, городских и районных партийных комитетов возглавили новые люди, замена руководящих работников сделана и в исполкомах местных Советов, в министерствах, ведомствах, объединениях. Повышена действенность резерва кадров при партийных комитетах и Советах народных депутатов.

Особое внимание уделяем мы сегодня административным и правоохранительным органам. По путевкам партийных и советских организаций только в органы милиции направлены 2,5 тысячи человек, треть из них — коммунисты. Укреплены прокурорский надзор, органы внутренних дел и юстиции.

Кому-то хотелось бы закрыть глаза на недостойное поведение отдельных работников. Такой факт был отмечен в Ташкентской области. Но приведем и иной пример. На открытом партийном собрании аппарата исполкома Иштыханского районного Совета Самаркандской области были вскрыты факты служебных злоупотреблений со стороны председателя Т. Бабакулова — он снят с поста. Словом, республика решительно очищается от тех, кто преступает закон и морально перерождается.

Есть сигналы, да и по письмам видно: под щитом конструктивной работы кое-кто хотел бы свести счеты с некоторыми принципиальными руководителями, поубавить их решительность и требовательность к подчиненным. Этому тоже дается отпор.

В некоторых письмах высказывается опасение, как бы пресечение негативных явлений не стало очередной кампанией. Скажу со всей определенностью: это напрасные опасения. Да, те, кто живет не в соответствии с нормами нашей морали, возможно, и хотели бы переждать «трудные времена», удержаться на своем посту, надеясь вернуться потом к старому. Тщетные надежды. За попрание норм нашей жизни, преступление закона, нарушение Устава КПСС надо отвечать, и я подчеркиваю: тут требовательность и принципиальность мы ослабять не будем.

— Из почты, Инамжон Бузрукович, вы выделили отклики на известинские публикации «Ордер вне очереди», «Невзирая на должности» и «Лишен доверия избирателей».

— Да, потому что эти письма касаются практики Советов, и в них есть важные акценты.

О мерах, принятых в республике по первой публикации, «Известия» сообщали. Важно отметить отклики «по следам». Рабочему, в защиту которого вы выступали, дали положенную квартиру. Руководитель министерства, обидевший человека невнимательностью, еще и извинился перед ним. Хорошо, что вы и об этом сообщили на весь свет. Люди это сразу оценили.

А вот другое письмо, из нашего города Янгиера — жалоба на местного руководителя от имени якобы «рабочего коллектива». Проверили — письмо несправедливое. Мы изучили природу приписок в Янгиере. Оказалось, приписки отдельными рабочими иногда вымогаются: не припишешь — уйду-де на другую работу. Но ведь порядок будет только тогда, когда ревнителем его станет каждый труженик.

— Давайте рассмотрим и третью группу писем. Георгий Николаевич Мудряков, Одесса, улица Краснослободская: «Хорошо, что вы открыто поведали читателям, как отзывают депутата. Но почему это сделано только сейчас? И пойдет ли то впрок другим?»

— Право отзыва избирателями своих выборных В. И. Ленин оценивал как «основное, принципиальное положение истинного демократизма». Закон об отзыве депутатов существует давно. Но приходится признать: многие видели — не оправдывает депутат доверия, а молчали.

Вот сегодняшняя картина в Узбекистане. Из Верховного Совета республики отозваны 9 депутатов — министры финансов, внутренних дел, хлопкоочистительной промышленности, руководители ряда ведомств, председатель облисполкома, другие работники, из местных Советов — более 60 депутатов, отозваны в основном за служебные злоупотребления. Отозваны до истечения срока их полномочий. Не оправдавших доверия в Совете избиратели не хотят держать ни дня.

И процесс отзыва, проведенный по всем правилам, сыграл воспитательную роль: строже взглянули избиратели на свои права и обязанности.

Такой еще факт: на Каракульском заводе путем приписок расхищался хлопок. Сигнал поступил от рядового рабочего. Но на заводе ведь есть большая депутатская группа. Куда же она смотрела? Все это побудило нас подумать о повышении активности и самих депутатов, особенно на производстве и в избирательном округе.

— Спасибо за внимательный разбор нашей почты. Хотелось бы только привести еще одно письмо — тов. Фадеева, инициалов нет, Чита, ул. Балябина. Он пишет: «Ведь он же (бывший депутат) начисто забыл, что он — представитель идеологического фронта...»

— И сообразно этому должен вести себя? Это совершенно справедливая постановка вопроса. Однако как иногда бывает? Вполне уважаемый академик ВАСХНИЛ, три доктора и пять кандидатов наук из Ташкента усердно отправляли вместе религиозный обряд. Почти все вышеназванные ученые во главе с академиком — члены партии. Разве это не повод бить тревогу?

Партия как ставит задачу — все стороны нашей жизни привести в соответствие с самыми высокими представлениями о социализме, переориентировать общественное сознание, чтобы оно быстрее усваивало новые идеи, решительно избавлялось от устаревших, отсталых взглядов. Для всех это важно, но для районов с быстро растущим населением, как Средняя Азия, где влияние пережитков прошлого более ощутимо,— важно вдвойне. В этом, я думаю, и глубинный смысл читательской озабоченности о наших делах. В этом же стратегия нынешней работы по оздоровлению морально-политического климата в республике, проводимой при поддержке и помощи Центрального Комитета КПСС.

— И в заключение несколько слов о том, что вы, Инамжон Бузрукович, сами увидели в каждом читательском письме...

— Подлинный интерес к делам в республике. На многих участках они поправляются. Так, с опережением годовых темпов завершили третий квартал не только многие предприятия тяжелой индустрии, скажем, цветной металлургии, но и в целом министерства пищевой, мясной и молочной, местной промышленности. Вышли из многолетнего прорыва такие крупные объединения, как «Узбексельмаш», развили успех традиционно передовые предприятия, как Чирчикский трансформаторный. Но в целом на запланированные темпы роста производства за девять месяцев выйти еще не удалось. Не поправлено положение в строительстве, животноводстве. Дает о себе знать инерция старых методов работы, да и приходится восполнять недоработки прошлого. Вместе с тем настораживает позиция иных работников — мы-де отказались от выхода к плану любой ценой, как было раньше. Но разве наводимым порядком можно заслонить организаторскую пассивность?

У нас были основания сказать, что Совет Министров республики не проявляет должной настойчивости в реализации установок партии на интенсификацию экономики. Принятыми за последнее время мерами ряд недостатков исправлен. Но до полной ликвидации образовавшихся диспропорций в нашем хозяйстве еще далеко. Нужны новые подходы к проблемам, большая организованность и собранность в работе самого руководства Совета Министров.

На финишной прямой сегодня заготовки хлопка. Завершается сбор 5-го миллиона тонн. Как известно, Политбюро ЦК КПСС одобрило создание в Узбекистане агропромышленных объединений по производству и переработке хлопка. Наряду со сбором сырца республике установлен план по волокну. Из того же, что в прошлые годы, объема заготовок сырца его надо получить на 230 тысяч тонн больше. Иными словами, по сложившемуся за последние годы выходу волокна и с учетом, что допуски угаров при очистке хлопка резко уменьшены, понадобилось как бы «найти» дополнительно около миллиона тонн сырца. Но найти его нельзя, никто его не терял. За первый месяц переработки сырца выход волокна выше планового. Этой линии нам и держаться — линии на повышение качества заготавливаемого хлопка.

Новый импульс дает всей нашей работе, новые горизонты открывает перед нами принятая октябрьским (1984 г.) Пленумом ЦК КПСС Долговременная программа мелиорации земель в стране.

Сегодня, в преддверии 67-й годовщины Октября, мы живем заботой успешно завершить план года и пятилетки в целом, достойно встретить XXVII съезд ленинской партии. Из этого выводим и основную свою задачу — выше поднять и полнее использовать созданный в Узбекистане огромный производственный и духовный потенциал в интересах всего советского народа, во имя укрепления экономического и оборонного могущества страны.

Беседу вел **Г. ДИМОВ**, соб. корр. «Известий».

ТАШКЕНТ.

«Известия» за 4 ноября.

ВОЗВРАЩЕНИЕ ПРАВИТЕЛЬСТВЕННОЙ ДЕЛЕГАЦИИ СССР

4 ноября правительственная делегация СССР во главе с членом Политбюро ЦК КПСС, Председателем Совета Министров СССР Н. А. Тихоновым, принимавшая участие в похоронах выдающегося государственного и общественного деятеля Индии Индиры Ганди, отбыла из Дели на Родину. В составе делегации были также кандидат в члены Политбюро ЦК КПСС, первый заместитель Председателя Президиума Верховного Совета СССР В. В. Кузнецов, член ЦК КПСС, первый заместитель министра иностранных дел СССР В. Ф. Мальцев.

В Делийском аэропорту Палам делегацию провожали министр по делам парламента Бута Сингх, посол Индии в СССР С. Нурул Хасан. Делегацию также провожал посол СССР в Индии В. Н. Рыков.

* * *

На аэродроме в Москве делегацию встречали член Политбюро ЦК КПСС, первый заместитель Председателя Совета Министров СССР Г. А. Алиев, член Политбюро ЦК КПСС, секретарь ЦК КПСС Г. В. Романов, кандидат в члены Политбюро ЦК КПСС, секретарь ЦК КПСС Б. Н. Пономарев, ответственные работники Президиума Верховного Совета СССР и Совета Министров СССР.

(ТАСС).

ПРИЕМ ЗАРУБЕЖНЫХ ДЕЛЕГАЦИЙ В ДЕЛИ

4 ноября в Дели Президент Индии Заил Сингх и Премьер-Министр Раджив Ганди приняли в президентском дворце зарубежные делегации, принимавшие участие в похоронах выдающегося государственного и общественного деятеля Индии Индиры Ганди, в том числе правительственную делегацию СССР во главе с членом Политбюро ЦК КПСС, Председателем Совета Министров СССР Н. А. Тихоновым.

Заил Сингх и Р. Ганди выразили глубокую признательность всем руководителям государств и правительств, государственным и общественным деятелям, разделившим скорбь Индии по поводу безвременной утраты Индиры Ганди.

(ТАСС).

ВРУЧЕНИЕ БОЛГАРСКИХ НАГРАД

5 ноября в Ташкенте посол Народной Республики Болгарии в СССР Димитр Жулев вручил группе партийных и советских работников Узбекистана, активистов Общества советско-болгарской дружбы юбилейные медали «1300 лет Болгарии» и «100 лет со дня рождения Георгия Димитрова».

Награжденные выразили благодарность за высокую оценку их вклада в развитие советско-болгарской дружбы, заверили, что труженики Узбекистана и впредь будут укреплять братские связи между народами обеих стран.

(УзТАГ).

ПОБЕДА ЗЕРНОВОДОВ ХОРЕЗМСКОЙ ОБЛАСТИ

Претворяя в жизнь решения XXVI съезда партии, последующих Пленумов ЦК КПСС, включившись во всенародное социалистическое соревнование, труженики сельского хозяйства Хорезмской области выполнили план продажи зерна государству. В закрома Родины впервые сдано свыше 95 тысяч тонн зерна, что на 3 тысячи тонн больше, чем в прошлом году.

В эту трудовую победу весомый вклад внесли все районы области. Высоких показателей добились рисоводы совхозов имени Аль-Хорезми Ханкинского, «Гулистан», «Янгиабад», колхозов «Коммунизм» Гурленского, «Багат» Багатского, целинных совхозов «Беговат» Ургенчского, «Каракум» Хивинского, «Колос» Шаватского, «Янгиарык» Янгиарыкского районов.

В настоящее время труженики полей и ферм области ведут напряженную борьбу за безусловное выполнение планов и обязательств четвертого года пятилетки по всем показателям.

ДОСКА ПОЧЕТА

За досрочное выполнение плана хлопкозаготовок на республиканскую Доску почета занесены:

Ферганская область — секретарь обкома партии Х. Умаров, председатель облисполкома А. Рустамов, начальник областного производственного управления сельского хозяйства А. Исраилов, председатель областного объединения Госкомсельхозтехники С. Гафуров, начальник областного производственного управления водного хозяйства Т. Абдусаломов, начальник объединения «Заготхлопкопром» М. Мирзаахмедов, председатель обкома профсоюза работников сельского хозяйства Т. Туйчиев, секретарь обкома комсомола В. Зинин.

БОЛЬШЕ ХЛОПКА РОДИНЕ! СССР

сводка

О ЗАГОТОВКЕ ХЛОПКА В РЕСПУБЛИКЕ НА 5 НОЯБРЯ

(первая колонка — заготовлено за день, вторая — с начала сезона, третья — заготовлено за день машинами, четвертая — с начала сезона (в процентах к плану)

ФЕРГАНСКАЯ	0,70	100,76	0,05	16,86
Ташкентская	0,63	98,15	0,24	80,42
Наманганская	1,00	96,74	0,66	57,19
Андижанская	0,74	91,47	0,33	37,61
Хорезмская	0,73	87,10	0,27	28,96
Сырдарьинская	0,85	87,05	0,27	76,21
Сурхандарьинская	0,69	86,14	0,07	58,19
Каракалпакская АССР	0,86	74,58	0,61	47,39
Самаркандская	0,80	73,28	0,56	25,12
Джизакская	0,64	65,74	0,08	49,51
Бухарская	0,35	61,98	0,00	6,15
Навоийская	0,65	61,87	0,31	17,88
Кашкадарьинская	0,50	48,21	0,35	17,01
По Узбекистану	0,69	80,06	0,30	40,95
в том числе тонковолокнистого:				
СУРХАНДАРЬИНСКАЯ	1,05	107,75	0,15	105,52
НАМАНГАНСКАЯ	0,88	101,14		
Навоийская	1,23	66,35	0,30	1,25
Кашкадарьинская	1,14	60,95	1,14	34,04
Бухарская	0,63	56,99		
По Узбекистану	1,06	88,66	0,51	67,43

СОБРАНИЕ АКТИВА

Итоги выполнения плана экономического и социального развития Каракалпакской АССР за десять месяцев и задачи трудовых коллективов на финише года обсуждены на состоявшемся 4 ноября в Нукусе собрании партийно-хозяйственного актива автономной республики. С докладом выступил первый секретарь Каракалпакского обкома партии К. Салыков.

Участники собрания, проанализировав положение дел в различных отраслях народного хозяйства Каракалпакистана, подчеркнули необходимость принятия энергичных мер для усиления роста производительности труда. Говорилось и о необходимости в значительной мере повысить трудовое напряжение в капитальном строительстве с тем, чтобы пусковые объекты были своевременно введены в строй. Важнейшей задачей является завершение в кратчайшие сроки уборки хлопка и риса, закладка прочного фундамента урожая завершающего года пятилетки.

На собрании особое внимание было уделено осуществлению задач, поставленных перед мелиораторами, всеми тружениками Каракалпакистана решениями октябрьского (1984 г.) Пленума ЦК КПСС, мерам по дальнейшему повышению всей организаторской работы в свете требований XVI и XVII пленумов ЦК Компартии Узбекистана.

На собрании выступил второй секретарь ЦК Компартии Узбекистана Т. Н. Осетров.

* * *

В этот же день Каракалпакской АССР было вручено переходящее Красное знамя ЦК Компартии Узбекистана, Совета Министров Узбекской ССР, Узсовпрофа и ЦК ЛКСМ Узбекистана, которого хлопкоробы автономной республики удостоены по итогам работы в третьей декаде октября.

(УзТАГ).

ТРУДОВОЙ САЛЮТ ОКТЯБРЮ

НА ХИРМАН РОДИНЫ ФЕРГАНСКИЕ ЗЕМЛЕДЕЛЬЦЫ ДОСТАВИЛИ 575 ТЫСЯЧ ТОНН «БЕЛОГО ЗОЛОТА»

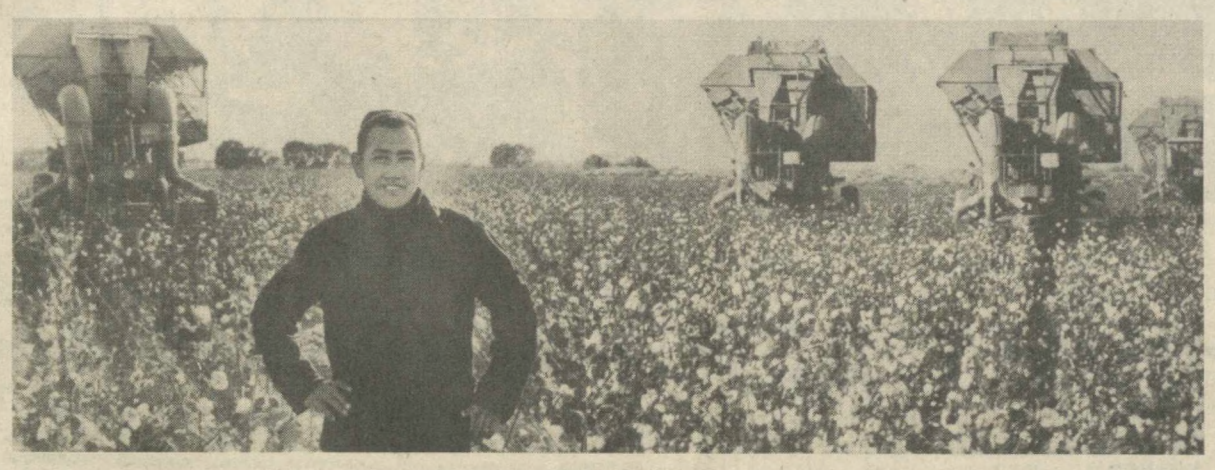

Со дня основания совхоза имени Дзержинского Бувайдинского района работает здесь механизатором коммунист Рахмон Ниязматов. Выгрузив из бункера 120 тонн хлопка, он ведет сбор в счет социалистического обязательства (снимок вверху). Хороший урожай в колхозе имени XX партсъезда Бувайдинского района. На снимке внизу — бригадир Герой Социалистического Труда Абдуллажон Рузалиев и сборщица депутат Верховного Совета Узбекской ССР Ханипа Хасанова.

Фото А. КОШКИНА (УзТАГ).

С ЧУВСТВОМ ИСПОЛНЕННОГО ДОЛГА

Юбилейный год республики и ее Компартии для тружеников нашей области останется в памяти как время небывалого морального и трудового подъема, направленного на выполнение планов и социалистических обязательств. Выполняя решения XXVI съезда КПСС и последующих Пленумов ЦК КПСС, руководствуясь положениями и выводами, изложенными в речах товарища К. У. Черненко, земледельцы перевыполнили государственные задания по производству зерна, овощей, фруктов, винограда, бахчевых культур, шелковичных коконов. Близки к заветной цели и животноводы.

Но из всех трудных экзаменов самый серьезный выпал на долю хлопкоробов. Затяжная весна с ливнями, градом, шквальными ветрами привела к тому, что пришлось пересеять хлопчатник на многих тысячах гектаров. Но героический труд, творческое отношение к делу в сложившейся обстановке, мобилизация всех людских и материальных ресурсов, пример коммунистов и народных депутатов, широкий размах социалистического соревнования, ставка на прогрессивную технологию хлопководства сделали свое дело. Область досрочно выполнила план — заготовлено 575 тысяч тонн «белого золота».

В трудных условиях нынешнего года областная партийная организация, все коммунисты, народные депутаты проявили высокую организованность на сборе, на перевозках, приемке и хранении хлопка, на других участках, связанных с работой всех звеньев технологического процесса. Приятно отметить, что в борьбе за большой хлопок Ферганы патриотизм, глубокое понимание своего гражданского и интернационального долга показали труженики всех районов. Но наиболее весомый вклад внесли труженики Бувайдинского района. Они первыми доложили о выполнении плана заготовок хлопка, причем с большим превышением. Средняя урожайность гектара составила более 40 центнеров. Опыт местных земледельцев показывает, что там, где все направлено на борьбу за повышение урожайности, — можно добиться существенных результатов. Девиз, который взяли на вооружение в районе, — выполнить план к середине октября. Широко был поддержан почин хлопкоробов Коммунистического района Ташкентской области, обрело крылья движение бригад за получение 50—60-центнеровых урожаев. Важно, что опыт бувайдинцев нашел широкое распространение. Под руководством областной партийной организации, советских органов его внедрили земледельцы Ленинградского, Узбекистанского, Язъяванского, Ташлакского, Риштанского, Ахунбабаевского и ряда других районов. Это и позволило им в числе первых рапортовать о выполнении планов по хлопководству и другим отраслям сельского хозяйства. Не случайно именно в этих районах десятки хозяйств из года в год добиваются высоких результатов. Это колхозы имени XX партсъезда, «Шарк юлдузи», имени Кирова Бувайдинского, имени Энгельса, имени Ахунбабаева Ленинградского, имени Гафура Гуляма Узбекистанского, «Шарк юлдузи» Язъяванского, имени Ленина Ахунбабаевского, «Фергана» Ташлакского, колхоз «Москва» и совхоз «60 лет СССР» Кировского районов. Мы и впредь будем пропагандировать их опыт, чтобы в будущем не было отстающих колхозов и совхозов.

Уже не первый год демонстрируют высокое мастерство, умение преодолевать трудности и в любых условиях получать высокие урожаи бригады Героя Социалистического Труда М. Кадырова из колхоза «Большевик» Багдадского, Героя Социалистического Труда А. Рузалиева из колхоза имени XX партсъезда Бувайдинского, заслуженных хлопкоробов республики А. Алимкулова и А. Куввата из колхозов имени Димитрова и «Москва» Кувинского, М. Насриддиновой из колхоза имени Энгельса Ленинградского, С. Худайкулова из колхоза имени Гафура Гуляма Узбекистанского районов и многие другие. И на финише нынешней «белой страды» они доказали, чего можно добиться, если работать со знанием, творчески. И вот итог — на счету их по 45—50 центнеров сырца на круг.

Внедрение передового опыта предполагает умелое использование средств механизации на всех этапах борьбы за урожай. Областная партийная организация и местные Советы в последние годы делают серьезный упор на это. Доброкачественная подготовка земель и ранний сев, уход за посевами по сокращенным циклам обработки, внесение в почву в необходимом количестве органики и строго научное использование минеральных удобрений, воды позволили не только ликвидировать последствия стихии, но и закончить страду в числе первых.

Доля бункерного сырца в нынешнем году невелика, но и среди механизаторов немало отличившихся. Это А. Кадыров из колхоза «Комсомол» Алтыарыкского, Т. Усманов из колхоза «Большевик» Багдадского, А. Байбабаев из совхоза имени Кирова Кировского, Н. Абдумаликов из колхоза имени Ленина Ташлакского, Ю. Даминов из колхоза имени Ахунбабаева Кувинского районов и другие. В горячую пору страды они ежедневно выгружали из бункеров машин по 10—15 тонн сырца. С начала сезона каждый из них собрал по 150—200 тонн.

Нельзя не сказать и о том огромном вкладе, который внесли мастера ручного сбора. Их активность, как, впрочем, и всех фергацев, была велика. В самые напряженные дни уборочной ряды таких именитых сборщиц-многотысячниц, как С. Урманова из Алтыарыкского, Р. Абдуллаева из Ахунбабаевского, Ш. Уринова из Бувайдинского, Д. Ходжаева из Кировского, У. Усманова из Кувинского, М. Тураева из Ленинградского, М. Холдарова из Ташлакского, В. Мелибаева из Узбекистанского, Д. Абдурахманова из Фрунзенского районов, пополнили тысячи горожан, жителей рабочих поселков и райцентров, студенты, учащиеся школ и техникумов. Все они проявили высокую сознательность и коммунистическую убежденность, понимание своего патриотического долга в борьбе за большой хлопок Ферганы.

В сложных условиях нынешнего года активно поработали все партийные, профсоюзные, комсомольские организации, депутаты Советов. Под их руководством в ответ на обращение группы депутатов республики было налажено социалистическое соревнование, идейно-политическая и пропагандистская работа на местах.

Большую помощь оказали нам друзья по социалистическому соревнованию из Ленинабадской области Таджикистана и Сырдарьинской области. Их критические замечания и советы в период накопления урожая позволили своевременно устранить пробелы в отстающих звеньях сельского хозяйства.

Хорошо потрудились работники водного хозяйства. В условиях маловодья они установили на каналах и коллекторах около 2 тысяч насосов, задействовали глубинные скважины. К орошению полей были привлечены 20 тысяч наиболее опытных поливальщиков. Их усилия также сказались на конечном итоге. Не подвели и представители хлопкоочистительной промышленности. Они нынче умело организовали приемку, сушку, очистку, хранение и переработку сырца.

Неоценима помощь работников здравоохранения, торговли, культуры и быта. Они повсеместно создали хлопкоробам нормальные условия для работы и отдыха.

В своей яркой речи на октябрьском Пленуме ЦК КПСС Генеральный секретарь ЦК КПСС, Председатель Президиума Верховного Совета СССР товарищ К. У. Черненко подчеркнул, что курс партии прежде всего основывается на решениях XXVI съезда КПСС, он заключается в том, чтобы работать еще лучше, крепить экономическую и оборонную мощь страны, успешно претворять в жизнь Продовольственную программу.

Принимая близко к сердцу эти слова, труженики области решили нынче довести заготовку сырца до 625 тысяч тонн, стремятся завершить осенне-зимние работы, на высоком уровне провести зимовку скота, ремонт техники и тем самым выполнить социалистические обязательства по всем отраслям народного хозяйства.

А. РУСТАМОВ.
Председатель Ферганского облисполкома.

● СОВЕРШЕНСТВУЯ ТЕХНОЛОГИЮ

ПОСЛЕДОВАТЕЛЬНОСТЬ

Хлопкоробы Ленинградского района, получив с каждого гектара более 35 центнеров сырца, продолжают его уборку.

НЫНЧЕ наш район завершил план заготовок хлопка намного раньше прошлогоднего. Добились мы этого потому, что на полях сохранили обильную зимнюю влагу, и всходы были получены на ее естественных запасах. Не задерживались и с первым весенним промывным поливом засоленных земель, которые занимают в районе 30—35 процентов всей пашни. Быстро и основательно подготовились к севу хлопчатника.

Всходы получили дружные и ровные. Характерно, что в районе почти не было пересева хлопчатника. А поскольку не было весной обильных осадков, обошлось и без обычной почвенной корки, которая в прежние годы сильно осложняла труд земледельца и заметно повышала себестоимость хлопка. Правда, на отдельных участках с песчаной почвой всходы сильно повредили ветры. Но благодаря естественным запасам влаги пересев проводили без дополнительной вспашки и полива.

Раньше хозяйства возделывали хлопчатник многих сортов, а нынче ограничились тремя устойчивыми к вилту и высокоурожайными сортами «АН-402», «Ташкент-6» и «Уйчи-2».

Был установлен строгий контроль за размещением сортов, за густотой стояния растений, качеством прореживания. В прежние годы опасаясь повышенной засоленности почвы, во многих хозяйствах сохранили слишком большую густоту стояния растений. А это мешало их хорошему росту и развитию. Нынче на полях после прореживания оставалось нормальное количество кустов.

В борьбе с вредителями мы использовали биологические методы. Да и качество обработки хлопчатника химикатами улучшили. Одним словом, не дали вредителям нанести ущерб урожаю.

Чеканку завершили до десятого августа. Пересмотрели и усилили состав поливальщиков, следили за правильностью поливов и за экономным расходованием воды. Специалисты РАПО заранее позаботились не только о большом урожае, но и о его качестве. В итоге 75 процентов хлопка принято первым сортом, 25 процентов — вторым.

Одно из главных условий победы — совершенствование технологии хлопководства. Над этой проблемой будем работать постоянно.

А. НИШАНОВ.
Председатель совета Ленинградского РАПО.

ТРУДОВАЯ ПОБЕДА ХЛОПКОРОБОВ ФЕРГАНСКОЙ ОБЛАСТИ

(Окончание. Начало на 1-й стр.)

ливных земель добились коллективы колхозов имени XX партсъезда Бувайдинского, имени Г. Гуляма Узбекистанского, имени К. Маркса Фрунзенского, имени Ахунбабаева Ленинградского, имени Ленина Ахунбабаевского, «Москва» Кировского, имени Ленина Ташлакского, «Коммунизм» Риштанского, «Комсомол» Алтыарыкского, имени Ахунбабаева Язъяванского, имени Ленина Ферганского, «Большевик» Багдадского, имени Ильича Кувинского районов, совхоза имени А. Икрамова города Кувасая и многих других хозяйств.

В авангарде борьбы за получение с каждого гектара по 45—50 и более центнеров хлопка идут бригады, возглавляемые депутатом Верховного Совета СССР К. Бойболаевой из совхоза имени Навои Риштанского, Героями Социалистического Труда М. Кадировым из колхоза «Большевик» Багдадского района и А. Рузалиевым из колхоза имени XX партсъезда Бувайдинского, а также М. Усмановым из этого же хозяйства, М. Насритдиновым из колхоза имени Энгельса Ленинградского, Н. Абдумаликовым из колхоза имени Ленина Ташлакского, С. Худайкуловым из колхоза имени Г. Гуляма Узбекистанского, Т. Атаджановым из колхоза имени Ленина Ахунбабаевского, О. Мадрахимовым из колхоза «Москва» Кировского, У. Рузиматовым из колхоза «Коммунизм» Кувинского районов, и многие другие, сдающие хлопок в счет высоких социалистических обязательств.

Примеры высокого мастерства на уборке урожая показали передовые механики-водители хлопкоуборочных машин К. Хакимов, К. Матмусаев, А. Хужамова, С. Сулейманов, Т. Турсунов, О. Кадыров, а также сборщики хлопка, собравшие по 10—12 и более тонн, — Н. Мингбаева, Р. Сулейманова, А. Тургунова, А. Кадырова, Х. Олиева, К. Джураева, К. Эргашева, О. Маматова, Д. Закирова и многие другие.

Большую помощь в уборке хлопка-сырца колхозам и совхозам области оказали рабочие и служащие промышленных предприятий, строительных организаций, учреждений, студенты высших учебных заведений и техникумов, учащиеся профтехучилищ и средних школ городов и районных центров.

Тружениками сельского хозяйства области выполнен пятилетний план продажи зерна, годовой план закупок плодоовощной продукции, произведено и сдано государству 6.200 тонн шелковичных коконов. Обеспечен значительный рост производства и заготовок продуктов животноводства.

Трудовая победа земледельцев области достигнута благодаря самоотверженному труду колхозников, рабочих совхозов, механизаторов, специалистов сельского, водного хозяйства, заготовительных органов, умелой организаторской и политической работе партийных, советских, сельскохозяйственных органов, профсоюзных и комсомольских организаций, постоянной помощи партии и правительства в укреплении материально-технической базы колхозов и совхозов области.

Воодушевленные решениями октябрьского (1984 г.) Пленума ЦК КПСС, XVI и XVII пленумов ЦК Компартии Узбекистана, хлопкоробы Ферганской области, подсчитав свои возможности, решили собрать весь выращенный урожай без потерь и продать государству сверх плана 50 тысяч тонн хлопка-сырца.

Трудовой накал на хлопковых полях не снижается. Одновременно с завершением уборки хлопка в хозяйствах области разворачиваются осенне-зимние работы под урожай будущего года, организованно ведется зимовка скота.

Партийные комитеты, коммунисты, все трудящиеся Ферганской области приводят в действие новые резервы и возможности для выполнения планов и социалистических обязательств 1984 года и одиннадцатой пятилетки в целом, полны решимости новыми трудовыми достижениями во всех отраслях народного хозяйства ознаменовать XXVII съезд родной Коммунистической партии.

● НА ЗЕМЛЯХ ЦЕЛИНЫ

ДЕНЬ СЕГОДНЯШНИЙ И ЗАВТРАШНИЙ

НАШ совхоз расположен на землях Центральной Ферганы. Робкими были его первые шаги. Сегодня это мощное хозяйство. Мы уже сдали 7.440 тонн хлопка, досрочно выполнили годовой план.

Труженики хозяйства, не думая о передышке, с удвоенной энергией устремились к новому рубежу — произвести девять тысяч тонн сырца. Каждый гектар дал 28 центнеров, наша цель получить по 34. Уверен, что выполним намеченное.

Эти цифры характеризуют день сегодняшний. А вот о будущем нашем сказано на октябрьском (1984 г.) Пленуме ЦК КПСС.

«На обновленных землях, — говорил на Пленуме Константин Устинович Черненко, — в первоочередном порядке должны найти применение научно обоснованные приемы земледелия, лучшие сорта и гибриды, передовые технологии, программирование урожаев».

Изучая материалы Пленума, еще яснее представляешь себе стройность аграрной политики ленинской партии и свои конкретные задачи на ближайшее время и на перспективу. Наша партия всегда тесно увязывала задачи крупномасштабные, перспективные с теми, которые решаются сегодня. Вот почему наши люди сосредоточивают усилия на успешном выполнении планов текущего года и пятилетки в целом.

Многие бригадиры научились правильно пользоваться улучшенными сортами хлопчатника, минеральными удобрениями, водой, а главное, руководить своими коллективами, крепить дисциплину и порядок. Земледельцы из бригад Т. Вахабова, И. Эргашева, Ж. Саминова, С. Каримова, М. Мирзарахимова, М. Олимова, С. Эргашева подняли отдачу гектара до 31—35 центнеров.

В борьбе за урожай активно участвовали механизаторы, поливальщики, сборщики. Трудовой порыв был массовым. На Доске почета отделений с гордостью читаем фамилии Т. Джураева, М. Гаффарова, Х. Эшназарова, М. Хакимова, Ю. Туйчиева, С. Курчиевой, Р. Эшанчаева, Д. Максудовой, М. Мирзаевой, У. Шакировой и многих других передовиков социалистического соревнования.

У нас было немало помощников — студенты вузов и техникумов, работники производственного объединения «Атлас», коллективы маргиланских школ. Вклад их ощутим. Только студенты Ферганского пединститута собрали 1.400 тонн «белого золота».

Радостно сознавать, что ты причастен к важному делу. Что хозяйство окрепло, возмужало, способно давать все больше продукции.

И. ТЕШАБАЕВ.
Директор совхоза «Язъяван» Язъяванского района.

● ШКОЛА ОПЫТА

ВПЕРЕДИ — НОВАЯ ВЫСОТА

КИРОВСКИЙ район расположен у самой горловины знаменитых Холжентских ворот, на берегу привольной Сырдарьи. Знамениты же эти «ворота» частыми свирепыми ветрами, злыми врагами кировских хлопкоробов, особенно целинных хозяйств. Достаточно сказать, что по данным гидрометеостанции «Махаутау», в период с марта по октябрь этого года ветер силой свыше пятнадцати метров в секунду задувал 83 раза. Часто приходили в движение пески.

Гидрометеостанция расположена на территории совхоза «60 лет СССР», земли которого примыкают к Сырдарье. Именно земли этого хозяйства — самые «продуваемые» в районе. И тем не менее 25 октября хлопкоробы совхоза доложили о выполнении плана. И это несмотря на то, что по весне на трети площадей хлопчатник пришлось пересевать два-три раза.

— Упорство наших людей победило стихию, — рассказывает директор совхоза Гулям Пулатов. — Вырастили ранний хлопок. А составляющие успеха — бригадный подряд, широкорядный сев хлопчатника, ранняя осенне-зимняя промывка почв, сокращение интервалов между обработками до 16—18 дней, применение севооборотов. Все это помогает бороться с ветровой эрозией. Кроме того, проводим хашары по устройству ветрозащитных сооружений. Для закрепления песков сразу после сева применяем сланце-спиртовую барду. Словом, стараемся внедрять рекомендации науки и соблюдать все правила агротехники.

И труд не пропадает даром. Например, крупнейшее в хозяйстве отделение «Кахрамон», руководит которым опытнейший хлопкороб Нурман-ака Турдыматов, смогло выполнить план к 10 октября. С каждого из четырехсот гектаров собрали по 30 центнеров сырца вместо 26 по плану. Повышенное социалистическое обязательство земледельцев — довести отдачу гектара до сорока центнеров.

Качественные показатели в совхозе тоже отличные. В отделении «Кахрамон» первым сортом сдали 102 процента к годовому плану. В совхозе из плановых 4.500 тонн девяносто процентов сырца сдано первым сортом, при этом выход волокна составил 34,2 процента при плане 29,92.

— Борьба за высокое качество позволяет хозяйству крепнуть экономически, — говорит секретарь парткома Егитали Усманов. — Совхоз уже получил на полмиллиона рублей больше, чем в это время в прошлом году. Кроме того, получим еще 350 тысяч рублей за высокий выход волокна.

Хлопкоробы уверенно идут к выполнению социалистических обязательств. Намечен и день — 7 ноября, день нашего главного праздника.

В. ТУМАНОВ.

● СЛОВО О ТОВАРИЩЕ

МАСТЕР

МЫ С НИМ трудимся в одном хозяйстве, хотя и вдали друг от друга. Наши карты в разных концах колхоза имени Гафура Гуляма. И все же меня всегда интересует опыт, накопленный С. Худайкуловым.

Стал он мне объяснять, и все вел к тому, что за землей надо ухаживать. Истина не нова, да только не все мы с ней считаемся. Впрочем, и саме понятие «ухаживать» требует разъяснения.

Худайкулов вносит на гектар по двадцать тонн местных удобрений. В один год на каждый гектар, конечно же, столько не дашь. Он сначала часть земель насытит удобрениями, а в следующий сезон вносит их на другие земли. Отдача с таких земель велика. Бригада Худайкулова уже выполнила пятилетний план. Свое нынешнее обязательство — собрать с каждого гектара по 60 центнеров — она также успешно выполняет.

Приятно, что и в других коллективах дело спорится. Одним из них руководит участник Великой Отечественной войны Усман Юлдашев. Он заявил на собрании, когда принимал повышенные обязательства: в год 60-летия республики и Компартии Узбекистана даст по 60 центнеров «белого золота» с гектара. На полях бригады хлопка много и после выполнения плана.

А. РАИМОВ.
Бригадир колхоза имени Г. Гуляма Узбекистанского района.

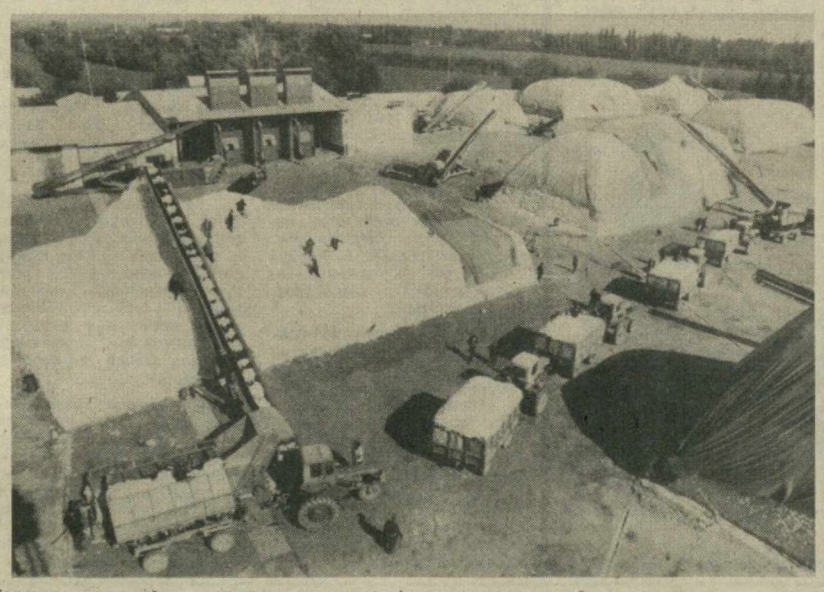

Горячая пора сейчас, в разгар хлопковой страды, и у тружеников предприятий по переработке хлопка-сырца. Напряженный ритм работы во всем чувствуется на Узбекистанском хлопкоочистительном заводе Ферганского промышленного объединения по заготовкам и первичной обработке хлопка. Тесный контакт налажен на предприятии с тружениками полей, что позволяет на протяжении ряда лет добиваться высокого ассортимента заготавливаемого хлопка-сырца и перевыполнять план по всем технико-экономическим показателям. На снимке: укладка хлопка в бунты на Узбекистанском хлопкозаводе.

Фото А. КОШКИНА (УзТАГ).

Испытанные бойцы партии и сегодня в строю. На снимке: во время встречи в ЦК Компартии Узбекистана. Фото УзТАГ.

В Министерстве финансов СССР и Государственном банке СССР

Министерство финансов СССР и Госбанк СССР сообщают, что третий тираж погашения облигаций Государственного займа развития народного хозяйства СССР (выпуск 1951 года) на сумму 1,0 млрд. рублей состоялся 3 ноября 1984 года. Официальная таблица этого тиража будет опубликована в центральных газетах 27 ноября, а оплата сберегательными кассами вышедших в тираж погашения облигаций начнется с 28 ноября 1984 года.

Оплата облигаций, не вышедших в тиражи погашения, на сумму 0,5 млрд. рублей начнется по предъявлении облигаций в сберегательные кассы с 3 апреля 1985 года.

В ПРЕЗИДИУМЕ ВЕРХОВНОГО СОВЕТА УЗБЕКСКОЙ ССР

Президиум Верховного Совета Узбекской ССР за заслуги в области киноискусства и в связи с 50-летием киностудии научно-популярных и документальных фильмов Узбекистана присвоил почетное звание «Заслуженный работник культуры Узбекской ССР»: тт. **Азимову** Нариману Бахрамовичу — режиссеру-оператору и **Зеленской** Людмиле Михайловне — музыкальному редактору студии.

Группа работников киностудии научно-популярных и документальных фильмов Узбекистана награждена Почетной грамотой Президиума Верховного Совета Узбекской ССР.

● И КАК ПРЕЖДЕ, В СТРОЮ ВЕТЕРАНЫ

ПОДНИМЕТ ДЕТСКАЯ РУКА

РЕПОРТАЖ ИЗ МУЗЕЯ

●

Музейные работники переживали за детей: они ведь ждали встречи с ровесником Павки Корчагина, а посланная машина вернулась без него: ветеран заболел, искать замену поздно.

Экскурсовод Альфия Якубова повела пионеров по залам. Вяли цветочки в их ладошках...

И тут вбежала заведующая отделом музея: «Пришел, сам пришел», — радостно зашептала она учительнице.

Алексей Васильевич Комиссаров не сел на предложенный стул, а стоя повел рассказ о времени и о себе.

Я запомнил три вопроса ребят. «Что такое мужество?» — спросил один. «За что награждены медалями?» — спросил другой. Девочка рядом: «А в какой вы школе учились?»

— А вы в какой учитесь? — спросил Алексей Васильевич.

— В сто сорок пятой, — хором прокричали дети.

— И я учился в ней, — сказал восьмидесятилетний ветеран.

Ребята ахнули.

Это было в 1914 году, тогда школа принадлежала Ташкентской железной дороге и была первой ступени, на три класса, значит. Но не доучился в ней Алексей, поскольку провинился отец перед хозяевами. Его уволили, а сына выдворили из школы.

Еще не было ему шестнадцати, когда Алексей вместе с другими красноармейцами уже стоял в строю. Запомнились те дни встречей с М. В. Фрунзе и В. В. Куйбышевым на солдатском собрании. Жизнь и революция звали в бой, а тут приказ — уволить из армии всех, кому нет восемнадцати, и отправить на учебу.

Глаза ребятишек жадно ощупывают каждую награду на груди ветерана, ловят каждое слово, и ветеран вновь возвращается к совсем юным годам. На его глазах умирал сосед узбек Мухамедов, с чердака расстрелянный белым офицером. Мальчишки показали красногвардейцам и этот дом, и тот чердак. А потом с упоением набивали по поручению революционно настроенных солдат 1-го Сибирского полка патроны в обоймы. И еще запомнилось: рабочие железнодорожных мастерских повелели ребятам подпилить тополя вдоль улицы. Только бронеавтомобиль белых выехал в проулок — тополя попадали, закрыв проход, остальное доделали вооруженные рабочие.

Память выхватывает из былого самое дорогое и примечательное. Таково уж свойство ее. Казалось бы, годы — вехи, но вспоминают делами, и только потом вычерчивается и год, и само событие.

...Трамвай с Казанского вокзала вез недолго, потом пешочком — они с Николаем Ломакиным спешат в общежитие, крытое брезентом. Оба — участники первой Выставки сельского хозяйства. Молодые ребята из Ташкентской школы ученичества рабочих железнодорожного транспорта, комсомольцы, члены школьного совета, значит, передовики — впервые видят Москву. А запах душистого плова — этим привлекал узбекский павильон больше всего посетителей — зовет пообедать всегда голодных молодых людей. Гидросамолет в небе на минуты отвлекает внимание толпы, он с брызгами садится тут же на воду, вызывая всеобщий смех и восхищение. «Червонец» за пятнадцать минут пребывания в небе — увы, не по карману. И тут...

Никогда не забудется, не изгладится эта встреча. Черный автомобиль медленно движется в окружении людей, восторженно приветствующих сидящего в машине. Там — Ленин. Рука его поднята в приветствии, он будто прощается, шла осень 1923 года. Крыло машины близко, близко, можно дотронуться. Будет выступать? Но нет, машина набирает скорость.

Потом, много лет спустя, экскурсионный билет за номером 85028 на имя Комиссарова станет реликвией и навсегда ляжет под стекло в музее В. И. Ленина.

Закончив школу, стал помощником машиниста и водил поезда. Со всех сторон фронты — Закаспийский, Ферганский, Актюбинский, Семиреченский. И топить паровозы нечем. Разве что сушеной рыбой. Трещит здорово, а толку... Жгли в топках саксаул, жмых и постное масло — как важно было республике, чтобы ходили поезда.

К слову о масле. Кругом басмачи. Вез Алексей груз в Джизак, а с утра шел сильный дождь. Уже подъезжая к станции, услышал крик — скачут басмачи, машут намчами. Как сейчас помнит Комиссаров — было это 6 ноября 1925 года. Бандиты рассчитывали, что на подъеме, заскользя по рельсам, смазанным салом, поезд остановится. Но дождь сделал свое дело — обмыл рельсы, и это спасло.

Предложите Комиссарову иную жизнь — нет, не согласится. Ему дорога его — политая кровью, потом, трудными, непередаваемо трудными годами лихолетья, голода, самоотверженного труда, комсомольской юности двадцатых. Он считает, что в его биографии много из биографии Николая Островского, из судьбы Павла Корчагина. И обязательно вспомнит...

В двадцать шестом призвали в армию. На земле белорусской, неподалеку от польской границы. На всю жизнь запомнились три месяца. Три месяца, за которые голыми руками, кирками да лопатами молодые ребята-корчагинцы, иначе и не зовет своих товарищей Комиссаров теперь, построили железную дорогу длиною в 189 километров. Дожди замучили — конец апреля. Разместились в сараях села Алексеевка. Шлемы опустят, шинелями обернутся, забьются в сено — это на ночь. От темна до темна — работа до седьмого пота. На обед — 20 минут. По 6 картошек на брата выдавалось, а сварить негде. Продукты на станции, а привезти мешает болото. Пока прокладывали через топь проход из соломы — голодали по-настоящему.

У Комиссарова в архиве есть кинопленка, где он и диктор, и ведущий, как он сказал ребятам: «Я в ней артист». А рассказ в той пленке о том, как строили рабочие первый в Средней Азии памятник Ильичу.

Об этом времени сейчас пишут книжки, снимают фильмы. О заводе имени Октябрьской революции в Ташкенте, где проработал многие годы, вплоть до выхода на пенсию, Алексей Васильевич, ходят в народе легенды. Он, Комиссаров, и сам из легенды. Биография республики — это и биография одного из первых ее комсомольцев. Одного из первых ударников труда республики — ударника первой пятилетки. Карточка ударника, участника социалистического соревнования на Среднеазиатской железной дороге далекого 1932 года на имя А. В. Комиссарова теперь хранится в заводском музее.

Ну, что еще рассказать этим затаившим дыхание и чуть уставшим от напряжения и внимания ребятишкам в красных галстуках?

Ему, делегату шестого комсомольского съезда, бывшему чоновцу поручено было шефство над кишлаком Чиназ. С работником ЧК Рустамом Саидбаевым они вечерами после работы, несмотря на непогоду, отправлялись пригородным поездом туда и вели там агитационную, культурно-просветительную, партийно-комсомольскую пропагандистскую работу. Целый год ездили... Иногда Комиссаров заходит на Боткинское кладбище. Там, неподалеку от выхода, с левой стороны, метров за сорок от дорожки, похоронен боевой товарищ его комсомольской юности — полковник Саидбаев. Постоит у мраморного памятника, помолчит...

Войну он встретил машинистом. Два месяца всего пришлось воевать, потом железнодорожники были возвращены в трудовой строй. Работал за троих. Теперь водят поезда тепловозы и электровозы. На паровозе керосиновый фонарь висел — и за несколько метров в темноте не разглядишь. Теперь луч тепловоза на километры «просматривает» дорогу.

— Но видели мы ваше будущее, дети, за много лет вперед. Для того и жили. Но не подумайте, что мой паровоз сошел уже с рельсов. В десяти общественных организациях я — активный участник. Почти четверть века на заслуженном отдыхе. Но какой это отдых? Тридцать пять почетных грамот получил за это время. Разве их просто так дают? Мужество, ребята, это когда ты делаешь немного больше, чем можешь. Так я понимаю. В семнадцатом году, когда свершилась Октябрьская революция, я уже был постарше вас. Так что правильно говорят: мои года — мое богатство. Желаю и вам того же.

Встреча закончилась. Ребята хором прокричали «Спасибо!» А ветеран как появился в зале незаметно, так и ушел. Его ждали в одной из школ.

М. САДВАКАСОВ.
Корр. «Правды Востока».

ОКТЯБРЬ В МОЕЙ СУДЬБЕ

УЧИМСЯ КОММУНИЗМУ

А. ПТИЧКИНА,
швея-мотористка Самаркандского производственного швейного объединения имени 8 Марта, делегат XIX съезда ВЛКСМ:

— Понятия «Мир», «Труд», «Свобода», «Равенство», «Братство», «Счастье» с раннего детства входят в сознание каждого советского человека. Они определяют помыслы и стремления, желания нового поколения приумножить славные традиции тех, кто вершил революцию, сражался на фронтах гражданской и Великой Отечественной войн, самоотверженно строил социализм.

Преемственность поколений — ярчайшая традиция нашего советского общества. И выражается она прежде всего в ударном труде молодой смены. Ежедневно перевыполняет задания наша комсомольско-молодежная бригада, руководимая опытным наставником В. Логиновой. Работаем меньшим составом. Каждый из 56 членов коллектива владеет несколькими смежными профессиями, повышает свое мастерство. За счет этого и добиваемся высоких результатов. В бригаду мы включили героя Великой Отечественной войны А. Клочкова, выполняем за него норму, а заработанные средства перечисляем в Фонд мира.

Празднику Великого Октября всегда посвящается ударная вахта, на которой работаем с полной отдачей. И это становится вехой в биографии каждого из нас, комсомольцев восьмидесятых годов. Учимся коммунизму — как завещал В. И. Ленин.

ХРОНИКА

Президиум Верховного Совета Узбекской ССР освободил тов. Ибрагимова Убайдуллу Якубовича от обязанностей председателя Государственного комитета Узбекской ССР по телевидению и радиовещанию в связи с уходом на пенсию.

Коммунисты 80-х

В цехе реконструкция. Директор Ташкентского тепловозоремонтного завода М. Мартьянов и секретарь парткома А. Борсуков каждую свободную минуту спешат сюда.

План, уже изрядно потертый на сгибах, снова извлекается из кармана. И опять разговоры с заглядывающими через плечо собеседниками.

Как встанут рабочие к машинам? Куда положат инструменты? Где соберутся поговорить в обеденный перерыв? В беспорядке, устроенном ремонтниками, нагромождениях стройматериалов, оборудования, деталей они видят завтрашний цех. В первую очередь — людей, которые будут здесь работать.

Здесь умеют заглянуть в завтра. В величественных перспективах, начертанных партийными съездами, Пленумами ЦК, — и будущее их завода. Они приближают это будущее каждодневными делами. Это и значит для коммунистов — идти в авангарде. И у рядовых заводчан, и у руководителей разговор о реконструкции вызывает одинаковую заинтересованность (на верхнем снимке).

На революционных традициях «Рабочей крепости», нынешних делах коммунистов воспитывается молодое поколение заводчан. Электрослесарю Р. Маюсупову дает рекомендацию в партию коммунист с четвертьвековым стажем Т. Чередникова (левый снимок внизу). Так же и ее двадцать пять лет назад рекомендовали рабочие наставники. Как самое дорогое наследие передаются из поколения в поколение качества, присущие коммунистам: революционная воля, идейная убежденность, коммунистический оптимизм.

460 человек в партийной организации завода — люди разных поколений, слитые воедино общностью устремлений, сохраняющие по заветам Ленина лишь одну привилегию, одно право — быть впереди.

Молодой коммунист Т. Юнусов (снимок внизу в центре) — лучший токарь второго механического цеха. Он в авангарде социалистического соревнования. Ему есть с кого брать пример. Секретарь партбюро дизельного цеха М. Султанов — начальник испытательной станции, но в горячее время и он надевает рабочую спецовку. Его помощь ощутимо ускоряет сборку дизеля (на правом нижнем снимке он справа).

Заводская традиция — встречи ветеранов партии и труда с молодежью у памятника В. И. Ленину. Герой Социалистического Труда, ветеран А. Кадыров (на правом верхнем снимке) рассказывает: «Как старый железнодорожник, не могу спокойно видеть, когда тепловозы простаивают на запасных путях. А если брать «рельсы» человеческой жизни, не могу представить «запасного» пути в биографии коммуниста».

Опережать время — девиз заводских коммунистов, чье предприятие носит имя Великого Октября.

Фото Л. ГУСЕИНОВА.

● НАШИ ИНТЕРВЬЮ

СЛЫШАТЬ МУЗЫКУ РЕВОЛЮЦИИ

На сцене Узбекского государственного театра имени Мукими идет музыкальная драма «Бессмертие» по одноименному роману лауреата Государственной премии СССР Хамида Гуляма. Спектакль посвящен 60-летию образования Узбекской ССР и Компартии Узбекистана.

Театр и революционная тема — об этом по просьбе нашего нештатного корреспондента В. Рябухиной рассказывает главный режиссер театра заслуженный артист республики, лауреат премии Ленинского комсомола Узбекистана Бахтияр ИХТИЯРОВ:

— С чего начинается для художника интерес к революционной теме? Наверное, с ощущения близости духу, который вел на борьбу и подвиг его далеких сверстников. Известный советский драматург Михаил Шатров в эпиграфе к своей пьесе «Синие кони на красной траве», в центре которой образ В. И. Ленина, вспоминает крылатое выражение Белинского: «Мы вопрошаем и допрашиваем прошедшее, чтобы оно объяснило нам наше настоящее и намекнуло о будущем».

Получить от прошлого такой содержательный ответ и донести до зрителей мысль о великой, неразрывной силе преемственности поколений, о единстве отцов и детей, единстве, выдержавшем самые суровые испытания, — в этом стремлении мы обратились к роману Хамида Гуляма «Бессмертие», удостоенному Государственной премии СССР.

Обращение театра к прозе всегда диктовалось желанием открыть какие-то важные, волнующие общество темы, поднять глубинные жизненные пласты, мимо которых почему-либо прошла драматургия. Роман привлек своей историчностью, убедительностью изображения событий, выпукло показанными характерами.

Конечно, «театр не повторяет прозу», как сказал замечательный режиссер Георгий Товстоногов. И мы не стремились прямо следовать за литературным текстом — это по нашему глубокому убеждению всегда ведет к иллюстративности. Важно показать главные идеи произведения. И в этом нам помог автор, который перевел свой роман на язык сцены и при этом с большим вниманием отнесся к специфике музыкального театра. Музыка в нашем спектакле, созданная народным артистом Узбекской ССР композитором Манасом Левиевым, тоже не просто иллюстрирует и сопровождает действие. Она как бы характеризует события, оживающие на сцене, — это музыка проникновенная, глубоко человечная.

Действие романа происходит в тот трудный период, когда после революции началась перестройка сознания масс, освобождение человека от вековых пут отсталости и угнетения. Массовая неграмотность была серьезным препятствием на пути социальных преобразований, и герой произведения Махсуд Махкамов — бывший чекист, теперь учитель — решил посвятить свою жизнь просвещению людей, их духовному раскрепощению. Это бесстрашный, честный, порывистый юноша. И в то же время нам хотелось, чтобы наш зритель, наш современник постиг очень простую и вместе с тем сложную мысль. Солдаты революции были обыкновенными людьми. Но история поручила им необыкновенную работу. Время требовало решений быстрых и справедливых, требовало идти впереди всех, умирать раньше всех, вести за собой других. И они шли.

Махсуд погибает, как и два других учителя, которые приехали в маленький горный кишлак до него. Но на их место встанут новые и новые борцы. Революция продолжается. На нашей сцене. В зале. В нас самих. Уже после спектакля, такого важного для нас всех.

...Две юные пары, пройдя по притихшему от волнения залу, выходят на сцену и, преклонив колени, кладут цветы к памятнику. Смертельно раненный молодой учитель остается стоять здесь, протягивая руки к нам, потомкам, связывая прошлое нашей земли с ее настоящим.

Мы не имеем права забывать того, с чего начинали, людей, отдавших свои жизни за наше счастье. Только сравнивая прошлое с настоящим, мы можем оценить всю историческую значимость наших завоеваний. И искусство театра помогает нам в этом.

ОКТЯБРЬ В МОЕЙ СУДЬБЕ

ПРОДОЛЖАЕМ СЛАВНЫЕ ТРАДИЦИИ

М. РАХИМОВА,
бригадир хлопководческой бригады колхоза «Социализм» Ленинского района Андижанской области, депутат районного Совета народных депутатов:

— Вглядываюсь в пожелтевшие фотографии семейного альбома. Какая несравнимая разница между тем, как люди жили и работали в тридцатые или пятидесятые годы, и днем сегодняшним. И одевались плохо, и досыта не ели. Но с каким революционным энтузиазмом трудились! Это стало результатом освобожденного труда, начало которому положил Великий Октябрь. Мы — продолжатели славных трудовых традиций, заложенных в первые годы Советской власти.

Ежегодно наша бригада перевыполняет план. В нынешнем, юбилейном для республики и Компартии Узбекистана году досрочно справились с заданием, собрали по 32 центнера хлопка с гектара. Сейчас близки к выполнению социалистических обязательств — дадим по 50 центнеров. В безусловном их выполнении мы видим свой вклад в общенародное дело, свой долг перед теми, кто первым поднял знамя революции.

Редактор
Н. Ф. ТИМОФЕЕВ.

Коллектив Ташкентского института народного хозяйства выражает искреннее соболезнование сотруднику кафедры экономики промышленности В. М. Кананыхиной по поводу смерти ее отца
КАНАНЫХИНА
Михаила Макаровича.

Коллектив Госплана Узбекской ССР выражает глубокое соболезнование старшему экономисту отдела труда К. Т. Мухтаровой по поводу кончины ее брата
ФАЙЗИЕВА
Равшана Тахировича

ТЕЛЕФОНЫ РЕДАКЦИИ:
✦ Заместители редактора — 33-10-48, 33-72-77; ✦ ответственный секретарь — 33-24-68; ✦ секретариат — 33-34-75; ✦ ОТДЕЛЫ: писем трудящихся и массовой работы — 33-15-20; пропаганды марксистско-ленинской теории и коммунистического воспитания — 32-57-15; партийной жизни и местной печати — 33-41-47; советского строительства и быта — 33-14-75; промышленности, капитального строительства, транспорта, связи и торговли — 33-16-38; сельского хозяйства — 33-44-92; науки, школ и вузов — 32-57-13; внутренней информации, военно-спортивный — 33-81-29; литературы и искусства — 32-54-81; прием объявлений — 33-81-42.
✦ СОБСТВЕННЫЕ КОРРЕСПОНДЕНТЫ: в Ташкенте — 33-42-92; Нукусе — 2-64-52; Андижане — 4-21-22; Бухаре — 3-13-55; Гулистане — 2-28-94; Джизаке — 3-22-63, Карши — 4-45-71; Намангане — 6-60-90; Самарканде — 4-14-72; Термезе — 2-31-45; Ургенче — 6-30-73; Фергане — 4-18-21.
НАШ АДРЕС: 700047, Ташкент, ул. Ленинградская, 32

Р. 08545. Ордена Трудового Красного Знамени типография издательства ЦК Компартии Узбекистана, г. Ташкент. Индекс 64572. Изд. № 256. 1 2 3 4 5 6 7 8 9 10 11 12