Пролетарии всех стран, соединяйтесь!

ПРАВДА ВОСТОКА

ГАЗЕТА ИЗДАЕТСЯ С АПРЕЛЯ 1917 ГОДА

ОРГАН ЦК КОМПАРТИИ УЗБЕКИСТАНА, ВЕРХОВНОГО СОВЕТА И СОВЕТА МИНИСТРОВ УЗБЕКСКОЙ ССР

№ 270 (20643) • Суббота, 24 ноября 1984 года • Цена 3 коп.

Целинные земли Турткульского района — Кыркыызский массив. Это 35 тысяч гектаров песков, зарослей камыша и солончаков. Комплексным освоением этих земель занято объединение «Кыркыызсовхозводстрой». От Туямуюнского водохранилища прокладывается магистральный канал протяженностью 43 километра. Он будет перебрасывать 52 кубометра воды в секунду. Уже создано 6 хлопководческих совхозов. Здесь также будет развиваться животноводство, производство зерна и овощей. В этом году ПМК-1 этого объединения передаст совхозам 1.200 гектаров благоустроенных земель. На снимках: техника в наступлении; главный инженер ПМК-1 Рустам Балтаниязов.

Фото А. ВАНШТЕЙНА.

УМНОЖАТЬ ПЛОДОРОДИЕ ЗЕМЛИ

Октябрьский (1984 г.) Пленум ЦК КПСС стал важным событием в общественно-политической жизни страны. Принятая на нем Долговременная программа мелиорации земель открывает новые перспективы в развитии сельского хозяйства страны, укреплении экономики, дальнейшем повышении уровня благосостояния советских людей.

XVIII пленум ЦК Компартии Узбекистана рассмотрел вопрос «Итоги октябрьского (1984 г.) Пленума ЦК КПСС и задачи республиканской партийной организации по реализации Долговременной программы мелиорации и повышения эффективности использования орошаемых земель, выполнению положений и выводов, содержащихся в речи Генерального секретаря ЦК КПСС товарища К. У. Черненко». Конкретные задачи мелиораторам, работникам агропромышленного комплекса и других отраслей были поставлены в докладе первого секретаря ЦК Компартии Узбекистана тов. И. Б. Усманходжаева.

На пленуме отмечалось, что осуществление аграрной политики партии, претворение в жизнь Продовольственной программы вызвало дальнейший рост производства продукции сельского хозяйства, укрепило экономику колхозов и совхозов. При огромной помощи ЦК КПСС и союзного правительства освоены и осваиваются ранее пустовавшие массивы Голодной, Каршинской, Сурхан-Шерабадской, Джизакской степей, целинные земли в Каракалпакской автономной республике. За период после майского (1966 г.) Пленума ЦК КПСС в развитие водного хозяйства вложено около 21 млрд. рублей. Площадь орошаемых земель увеличилась в 1,4 раза и достигла 3,7 млн. гектаров. Создано более 200 оросительных систем, в основном завершено многолетнее регулирование стока реки Сырдарьи и сезонное — Амударьи.

Выполняя решения XVI и XVII пленумов ЦК Компартии Узбекистана, партийные комитеты усилили работу по воспитанию у работников агропромышленного комплекса ответственности за повышение эффективности использования мелиорированных земель, достижение конечных результатов. Решительно пресекаются допускавшиеся в последние годы нарушения ленинских принципов подбора и расстановки кадров, использование служебного положения в личных целях, другие негативные явления.

Однако министерства сельского, плодоовощного, мелиорации и водного хозяйства, Главсредазирсовхозстрой и их органы на местах, САО ВАСХНИЛ, САНИИРИ и СоюзНИХИ, проектные институты еще не на должном уровне занимаются вопросами рационального использования водных ресурсов, механизации и автоматизации поливов сельхозкультур.

Партийным, советским, хозяйственным, общественным организациям и трудовым коллективам республики в своей практической деятельности необходимо постоянно руководствоваться решениями октябрьского Пленума ЦК КПСС, указаниями товарища К. У. Черненко.

Совету Министров УзССР поручено разработать мероприятия по развитию мелиорированных земель в республике на двенадцатую пятилетку и программу мелиорации на перспективу до 2000 года. Во всей работе по развитию мелиорации надо считать главным обеспечение высокоэффективного использования всех орошаемых земель и достижение каждым целинным хозяйством в установленные сроки проектной урожайности. К 2000 году предстоит площади орошаемых земель довести до 5—5,5 млн. гектаров, осуществить большой объем работ по улучшению мелиоративного состояния имеющихся орошаемых земель, комплексному освоению Каршинской и Джизакской степей, Караулбазарского и Кизилинского массивов, широко применять экономные способы полива.

Госплану, Минводхозу УзССР, Главсредазирсовхозстрою, другим сельскохозяйственным министерствам и ведомствам, исполкомам областных Советов народных депутатов необходимо обеспечить в годовых и перспективных планах безусловное выполнение заданий по программе мелиорации.

Обкомам, горкомам, райкомам партии, местным Советам народных депутатов, министерствам и ведомствам республики, Узсовпрофу, ЦК ЛКСМ Узбекистана предстоит наметить и осуществить меры по наращиванию производственной базы водохозяйственных организаций. Следует добиться, чтобы каждое хозяйство стало высокорентабельным. Для этого надо повысить спрос с руководителей хозяйств за использование орошаемой пашни.

Минводхозу, Главсредазирсовхозстрою предстоит в корне улучшить проектирование и строительство, обеспечить высокую надежность объектов мелиорации.

Академии наук Узбекской ССР, САО ВАСХНИЛ, Министерствам сельского, плодоовощного, мелиорации и водного хозяйства Узбекской ССР, Главсредазирсовхозстрою необходимо улучшить работу научных учреждений по исследованию проблем повышения продуктивности и устойчивости орошаемого земледелия, селекционно-семеноводческую работу по хлопчатнику и другим культурам, эффективности мелиорации.

Обкомам, горкомам, райкомам партии, партийным организациям промышленных предприятий, снабженческим организациям в свете решений XVIII пленума ЦК Компартии Узбекистана необходимо обеспечить действенный контроль за выполнением установленных заданий по обеспечению водохозяйственных организаций, колхозов и совхозов техникой, удобрениями, химикатами, другими ресурсами.

Партийным, советским, хозяйственным, общественным организациям в соответствии с указаниями Генерального секретаря ЦК КПСС товарища К. У. Черненко, высказанными в речи на заседании Политбюро ЦК КПСС, следует широко использовать развернувшуюся подготовку к очередному XXVII съезду КПСС для дальнейшего подъема политической и трудовой активности трудящихся, направлять ее на успешное завершение планов нынешнего года и пятилетки в целом.

Пленум ЦК Компартии Узбекистана обратил внимание обкомов, горкомов, райкомов партии, первичных партийных организаций на необходимость дальнейшего усиления работы по претворению в жизнь решений XVI и XVII пленумов ЦК Компартии Узбекистана.

Участники пленума выразили уверенность в том, что все трудящиеся республики приложат максимум усилий для выполнения намеченных партией планов повышения эффективности сельскохозяйственного производства, мелиорации и наращивания продовольственного фонда, достойно встретят XXVII съезд КПСС.

УКАЗ
ПРЕЗИДИУМА ВЕРХОВНОГО СОВЕТА УЗБЕКСКОЙ ССР

О награждении Почетной грамотой Президиума Верховного Совета Узбекской ССР тов. УМЕРОВА Н. А.

За заслуги в развитии печати и в связи с пятидесятилетием со дня рождения наградить Почетной грамотой Президиума Верховного Совета Узбекской ССР тов. **Умерова** Нузвета Абибулаевича — редактора республиканской газеты «Ленин байрагы».

Председатель Президиума Верховного Совета Узбекской ССР А. САЛИМОВ.
Секретарь Президиума Верховного Совета Узбекской ССР Г. ХАЙДАРОВА.

гор. Ташкент.
23 ноября 1984 г.

В Политбюро ЦК КПСС

Политбюро ЦК КПСС на очередном заседании рассмотрело итоги проходившей в Гаване на уровне глав правительств XXXIX сессии Совета Экономической Взаимопомощи.

Как отмечалось на заседании, работа гаванской сессии СЭВ была направлена прежде всего на реализацию решений Экономического совещания стран — членов СЭВ на высшем уровне. Первые итоги претворения в жизнь этих решений показывают их принципиальное значение для дальнейшего углубления взаимодействия братских государств, сосредоточения их усилий на главных, приоритетных направлениях экономического сотрудничества.

Важнейшую роль в этом деле играет координация народнохозяйственных планов на 1986—1990 гг., которая создает хорошую основу для устойчивого развития экономики социалистических государств. Одобренные на сессии долгосрочные мероприятия по сотрудничеству в топливно-сырьевых отраслях на период до 1990 года и более длительную перспективу обеспечивают взаимовыгодное объединение сил и средств стран — членов СЭВ в этой области. Ускорению развития науки и техники братских стран будет содействовать совместно разрабатываемая Комплексная программа научно-технического прогресса. Существенное значение имеют намеченные на сессии меры по совершенствованию организации деятельности СЭВ.

Сессия продемонстрировала крепнущее единство и сплоченность государств социалистического содружества, рост международного авторитета СЭВ. Агрессивному милитаристскому курсу империализма социалистические страны противопоставляют свою твердую решимость делать все необходимое для сохранения мира, предотвращения ядерной катастрофы.

Политбюро ЦК КПСС одобрило работу, проведенную на XXXIX сессии СЭВ советской делегацией во главе с Н. А. Тихоновым, и определило основные направления деятельности советских государственных органов и организаций по выполнению решений этой сессии, дальнейшему углублению всестороннего сотрудничества СССР с братскими странами социализма, а также с развивающимися государствами.

Одобрены итоги рабочей встречи секретарей ЦК Коммунистических и рабочих партий социалистических стран по экономическим вопросам, принимавших участие в сессии СЭВ. Эта встреча явилась существенным вкладом в осуществление установок Экономического совещания в области усиления коллективной работы братских партий по развитию социалистической экономической интеграции и обмену опытом хозяйственного строительства.

Политбюро ЦК КПСС рассмотрело и одобрило сообщение товарищей Н. А. Тихонова и Н. И. Рыжкова об итогах переговоров с Первым секретарем ЦК Компартии Кубы, Председателем Государственного совета и Совета Министров Республики Куба Ф. Кастро и другими кубинскими руководителями. В ходе этих переговоров были рассмотрены узловые вопросы советско-кубинских экономических отношений и подписана долгосрочная программа развития экономического и научно-технического сотрудничества между СССР и Республикой Куба на период до 2000 года. Политбюро выразило уверенность, что итоги переговоров и реализация намеченной программы будут активно способствовать неуклонному упрочению советско-кубинской дружбы, интересам народов наших стран и всего социалистического содружества в целом.

Политбюро заслушало сообщение советской делегации, выезжавшей в Индию для участия в траурных мероприятиях в связи с трагической гибелью И. Ганди. Было отмечено, что в нашей стране с глубокой симпатией относятся к стремлению индийского народа, его руководства укреплять единство и независимость своего государства, защищать его суверенитет и территориальную целостность. Советский Союз был, есть и будет надежным другом Индии. Он полон решимости и впредь укреплять и развивать все сферы нашего взаимовыгодного сотрудничества во имя социального прогресса и мира между народами.

На заседании Политбюро ЦК КПСС рассмотрены и приняты решения по ряду других вопросов внешней и внутренней политики Коммунистической партии и Советского государства.

• ХЛОПКОВАЯ ВАХТА •

УБЕРЕМ УРОЖАЙ ДО ЕДИНОЙ КОРОБОЧКИ

РАВНЯТЬСЯ НА ПЕРЕДОВЫЕ КОЛЛЕКТИВЫ, ВЫПОЛНИВШИЕ ПЛАНЫ И ОБЯЗАТЕЛЬСТВА!

РЕСПУБЛИКАНСКИЙ ПРЕСС-ЦЕНТР СООБЩАЕТ:

● ГУЛИСТАН

О выполнении социалистических обязательств рапортовали хлопкоробы Баяутского района. Государству сдано 62.650 тонн «белого золота». Достойный вклад в этот успех внесли колхоз «Коммунизм», совхозы «Баяут» и имени Руцкого. Земледельцы высоко оценивают шефскую помощь тружеников Кировского и Фрунзенского районов города Ташкента.

● НАМАНГАН

Справились с планом работники совхоза имени Карла Маркса Янгикурганского района. С каждого из 829 гектаров получено по 46 центнеров сырца. Государству сдано 3.366 тонн хлопка.

Труженики хозяйства решили доставить на хирман еще 100 тонн хлопка.

* * *

Выполнили также план хлопкозаготовок труженики колхозов имени 1 Мая Чустского и «50 лет Узбекской ССР» Туракурганского районов.

● БУХАРА

По-ударному трудятся на полях колхоза имени Жданова Пешкунского района 270 учащихся Бухарского педагогического дошкольного техникума имени Файзуллы Ходжаева. С начала сезона на счету добровольных помощников уже более 1.400 тонн собранного сырца.

● САМАРКАНД

С большим старанием трудятся на хлопковых полях совхоза «Самарканд» Большевистского района учащиеся Самаркандского педагогического училища имени Макаренко. С начала страды они собрали более 1.200 тонн сырца.

● УРГЕНЧ

Успешно выполнили обязательства труженики колхоза «Ленинград» Ханкинского района. На заготовительные пункты ими отправлено 5.535 тонн «белого золота».

В ответ на Обращение партии и правительства Узбекистана колхозники решили довести валовый сбор хлопка до 6 тысяч тонн.

● АНДИЖАН

О выполнении плана хлопкозаготовок рапортовали колхозы «Шарк юлдузи» и «Узбекистан» Избасканского района. Урожайность в этих хозяйствах составила 37 центнеров.

В колхозе имени Норали Баймуратова Джаркурганского района одним из лучших механиков-водителей называют коммуниста Кимьё Шернаеву. На ее счету более 200 тонн хлопка. Шестой год К. Шернаева проводит за штурвалом хлопкоуборочной машины, и каждый из них отмечен высокими показателями. На снимке: механик-водитель Кимьё Шернаева.

Фото И. ХОДЖАЕВА (УзТАГ).

БОЛЬШЕ ХЛОПКА РОДИНЕ!
СВОДКА

О ЗАГОТОВКЕ ХЛОПКА В РЕСПУБЛИКЕ НА 23 НОЯБРЯ

(первая колонка — заготовлено за день, вторая — с начала сезона, третья — заготовлено за день машинами, четвертая — с начала сезона (в процентах к плану)

ФЕРГАНСКАЯ	0,11	107,75	—	17,70
НАМАНГАНСКАЯ	0,05	102,74	0,08	60,61
ТАШКЕНТСКАЯ	0,03	102,65	—	81,63
АНДИЖАНСКАЯ	0,18	100,40	0,02	40,18
Хорезмская	0,21	95,54	0,16	33,84
Сырдарьинская	0,28	95,29	0,06	77,80
Сурхандарьинская	0,21	93,33	—	58,45
Каракалпакская АССР	0,27	84,13	0,16	53,20
Самаркандская	0,20	82,57	0,06	30,02
Джизакская	0,08	71,75	—	49,98
Навоийская	0,30	69,71	0,02	21,32
Бухарская	0,08	65,82	—	6,15
Кашкадарьинская	0,15	53,52	0,09	20,84
По Узбекистану	0,16	87,09	0,05	43,45
в том числе тонноволокнистого:				
СУРХАНДАРЬИНСКАЯ	0,31	118,49	—	106,16
НАМАНГАНСКАЯ	0,02	107,54	—	—
Навоийская	0,64	81,67	—	5,36
Кашкадарьинская	0,29	71,41	0,29	44,81
Бухарская	0,17	65,02	—	—
По Узбекистану	0,30	99,32	0,11	71,91

● ОСТРЫЙ СИГНАЛ

ЗАПАХАЛИ ХЛОПКОВОЕ ПОЛЕ

После трех дней непрерывного дождя небо прояснилось. Солнце и ветер подсушили землю. Группа по подготовке полей под урожай-85 в совхозе имени А. Икрамова начала пахоту. Подняли зябь на старых люцерниках и тут же повели тракторы на хлопковое поле. Быстро управились — за несколько часов запахали 56 гектаров, где хлопок еще не был убран. И это в бригаде С. Азимовой, которая при плане 98 тонн собрала... 7,1 тонны сырца. В момент пахоты в поле не оказалось ни главного агронома, ни бригадира, ни управляющего отделением.

К сожалению, подобные факты в эти дни случаются в совхозах «Самарканд», имени Кичанова и других хозяйствах Пахтакорского района.

Л. ДОЛИНА.
Корр. УзТАГ.

ВРЕМЯ ТОРОПИТ СТРОИТЕЛЕЙ

Состояние капитального строительства республики в свете указаний и выводов товарища К. У. Черненко в речи на заседании Политбюро ЦК КПСС было рассмотрено на совещании в ЦК Компартии Узбекистана, состоявшемся 23 ноября. В нем участвовали секретари областных комитетов партии и заместители председателей облисполкомов, занимающиеся капитальным строительством, руководители строительных министерств и ведомств, ряда крупных подрядных организаций республики.

Совещание открыл и выступил с речью первый секретарь ЦК Компартии Узбекистана И. Б. Усманходжаев.

С докладом выступил Председатель Совета Министров Узбекской ССР Г. Х. Кадыров.

Докладчик и выступавшие в прениях отмечали, что за истекшее с начала года время строителями освоено свыше 4,7 миллиарда рублей капитальных вложений. Более чем на 2,5 миллиарда рублей введено в строй основных фондов, несколько улучшилось качество строительства.

Вместе с тем уровень капитального строительства в республике еще не соответствует требованиям. Чтобы выполнить план, следует в оставшееся время ввести в действие значительное количество основных фондов, жилья, дошкольных учреждений, больниц и профтехучилищ.

Участники совещания отметили, что далеко не во всех строительных организациях преодолены недостатки, указанные на XVI пленуме ЦК Компартии Узбекистана. Допущено отставание подразделений Минстроя, Минсельстроя, Главташкентстроя и ряда других министерств и ведомств. Здесь продолжают формально относиться к распространению бригадного подряда: опыт передовых хозрасчетных коллективов не становится достоянием других, а потому их высокие достижения практически не сказываются на общих конечных результатах.

Во многих строительных подразделениях слабо поставлена политико-воспитательная работа, не созданы условия для развития социалистического соревнования, эффективного трудового соперничества, не поднята ответственность кадров за порученное дело.

Далеко не все делается для четкой организации строительно-монтажного производства, а это приводит к снижению выработки, росту потерь рабочего времени, распылению людских и материальных ресурсов, неполному использованию техники. Требует значительного улучшения взаимодействие строительных и спецмонтажных организаций. Подразделения Минмонтажспецстроя не везде обеспечивают заданные темпы работ, на ряде объектов не выдерживаются графики монтажа конструкций, оборудования, инженерных коммуникаций.

На совещании определены меры по преодолению отставания и вводу в эксплуатацию в запланированные сроки важнейших народнохозяйственных объектов. Среди них — первый энергоблок Новоангренской ГРЭС, новые мощности Мубарекского газоперерабатывающего завода и газокомпрессорные станции «Каракалпакия», «Тулей», мощности по выпуску аммофоса в Самарканде и Коканде, карбамида — в Фергане, фозалона — в Навои, завод тракторных прицепов в Ленинске, филиалы текстильных комбинатов в Багате, Яккабаге, Пайтуге, Яркишлаке, Беруни, Хаккулабаде, новая линия метрополитена и телецентр в Ташкенте и многие другие объекты.

Дело чести строителей, говорилось на совещании, — ввести в строй с высокой оценкой качества все запланированные жилые дома и социально-бытовые объекты.

Выступавшие подчеркивали, что у строителей имеются все возможности к тому, чтобы резко повысить темпы. Для этого нужно продуктивно использовать каждый рабочий час, каждую минуту. Повсеместно следует организовать двух- и трехсменную работу по совмещенным производственным графикам. Нужно шире развернуть социалистическое соревнование, умело использовать все формы материального и морального поощрения.

В работе совещания приняли участие заместители Председателя Совета Министров Узбекской ССР К. А. Ахмедов, В. Г. Духанин, председатель Комитета народного контроля республики В. А. Хайдуров.

(УзТАГ).

В ПРЕЗИДИУМЕ ВЕРХОВНОГО СОВЕТА УЗБЕКСКОЙ ССР

Президиум Верховного Совета Узбекской ССР за долголетнюю плодотворную работу в советских органах и в связи с шестидесятилетием со дня рождения присвоил почетное звание **«Заслуженный работник социального обеспечения Узбекской ССР»** тов. **Баширову** Аскару Абдуллаевичу — заместителю заведующего отделом Управления делами Совета Министров Узбекской ССР.

* * *

Президиум Верховного Совета Узбекской ССР за долголетнюю плодотворную работу в партийных органах и в связи с шестидесятилетием со дня рождения присвоил почетное звание **«Заслуженный работник культуры Узбекской ССР»** тов. **Алимову** Акраму Пулатовичу — первому секретарю Паркентского райкома Компартии Узбекистана.

Генеральному секретарю Румынской коммунистической партии товарищу Николае ЧАУШЕСКУ

Уважаемый товарищ Чаушеску!

По случаю переизбрания на пост Генерального секретаря Румынской коммунистической партии передаю Вам свои поздравления. Желаю Вам, всем румынским коммунистам, румынскому народу успехов в решении задач по строительству развитого социалистического общества, намеченных XIII съездом РКП.

С коммунистическим приветом

К. ЧЕРНЕНКО.
Генеральный секретарь Центрального Комитета Коммунистической партии Советского Союза.

БЕСЕДА В КРЕМЛЕ

22 ноября Председатель Совета Министров СССР Н. А. Тихонов принял в Кремле находящегося в Москве члена Революционного руководства, главнокомандующего вооруженными силами Социалистической Народной Ливийской Арабской Джамахирии (СНЛАД) бригадира А. Ю. Джабера.

В ходе беседы, проходившей в дружественной обстановке, состоялся обмен мнениями по вопросам дальнейшего развития советско-ливийских двусторонних отношений. Были обсуждены также некоторые международные проблемы, представляющие взаимный интерес.

(ТАСС).

ТРУДОВОЙ РАПОРТ

Коллективы промышленных предприятий Минпищепрома Узбекской ССР, широко развернув социалистическое соревнование в честь 60-летия республики и Компартии Узбекистана, 23 ноября выполнили план одиннадцати месяцев по реализуемой продукции.

До конца месяца будет реализовано продукции более чем на 40 миллионов рублей.

(УзТАГ).

ДРУЖБОЙ СИЛЬНЫ

Вышел в свет справочник «Мир социализма в цифрах и фактах». В нем дается характеристика важнейших достижений социалистических стран в 1983 году. Обширный цифровой и фактический материал отражает развитие отраслей народного хозяйства, показывает рост материального и культурного уровня трудящихся, углубление и развитие внешнеэкономических связей. Наиболее полно дается характеристика стран — членов СЭВ.

Справочник выпущен Издательством политической литературы.

(ТАСС).

В ИНТЕРЕСАХ ДРУЖБЫ И СОТРУДНИЧЕСТВА

23 ноября в Кремле состоялось совместное заседание комиссий по иностранным делам Совета Союза и Совета Национальностей Верховного Совета СССР. Они рекомендовали Президиуму Верховного Совета СССР ратифицировать Договор о дружбе и сотрудничестве между Союзом Советских Социалистических Республик и Йеменской Арабской Республикой, подписанный в Москве 9 октября 1984 года.

Заседание вел председатель комиссии Совета Национальностей, кандидат в члены Политбюро ЦК КПСС, секретарь ЦК КПСС Б. Н. Пономарев.

В работе заседания приняли участие кандидат в члены Политбюро ЦК КПСС, первый заместитель Председателя Президиума Верховного Совета СССР В. В. Кузнецов, заместитель председателя комиссии Совета Национальностей, секретарь ЦК КПСС М. В. Зимянин, член комиссии Совета Национальностей, секретарь ЦК КПСС К. В. Русаков.

На заседании присутствовал Председатель Совета Национальностей Верховного Совета СССР А. Э. Восс.

Было обсуждено переданное Президиумом Верховного Совета СССР на заключение комиссий предложение Совета Министров СССР о ратификации Договора о дружбе и сотрудничестве между СССР и ИАР.

От имени Советского правительства с сообщением на заседании выступил первый заместитель министра иностранных дел СССР Г. М. Корниенко.

Заключение этого договора, сказал он, отражает стремление Советского Союза и Северного Йемена к дальнейшему упрочению и углублению существующих между ними дружественных отношений.

Верный ленинским принципам интернационализма, Советский Союз всегда стоял на стороне Йемена и его народа в трудные для страны времена. Особенно важное значение в этом смысле имела решительная поддержка Советским Союзом йеменской революции 1962 года, опрокинувшей монархический строй.

СОВМЕСТНОЕ ЗАСЕДАНИЕ КОМИССИЙ ПО ИНОСТРАННЫМ ДЕЛАМ СОВЕТА СОЮЗА И СОВЕТА НАЦИОНАЛЬНОСТЕЙ ВЕРХОВНОГО СОВЕТА СССР

За истекшее двадцатилетие советско-йеменские отношения получили существенное развитие, стали более разносторонними и глубокими. Сегодня сотрудничество между СССР и ИАР охватывает политическую, экономическую, военную, культурную и другие области, оно имеет под собой прочную правовую базу в виде соответствующих межправительственных соглашений.

Договор полностью отвечает незыблемым принципам ленинской внешней политики КПСС и Советского государства — принципам равноправия, строгого уважения суверенитета, национальной независимости, территориальной целостности и невмешательства во внутренние дела друг друга.

Из текста договора во всех его статьях и положениях, подчеркнул Г. М. Корниенко, отчетливо видно, что он полностью отвечает целям и принципам Устава Организации Объединенных Наций. Нет в нем и ничего такого, что могло бы нанести ущерб третьим странам. В этом еще одно проявление последовательности миролюбивой внешней политики Советского Союза, его приверженности нормам международного права и межгосударственных отношений.

Затем началось обсуждение.

Выступавшие на заседании генеральный директор Телеграфного агентства Советского Союза при Совете Министров СССР С. А. Лосев, первый заместитель председателя Госплана СССР Ю. Д. Маслюков, сновальщица Кайраккумского производственного кожевенного объединения имени В. И. Ленина (Таджикская ССР) Н. И. Багина, председатель правления Союза писателей Азербайджанской ССР, председатель Советского комитета солидарности стран Азии и Африки М. А. Ибрагимов предложили одобрить Договор о дружбе и сотрудничестве между СССР и ИАР и рекомендовать его для ратификации Президиумом Верховного Совета СССР.

Выступивший в заключение Б. Н. Пономарев отметил, что истоки дружбы между народами Советского Союза и Северного Йемена восходят к первым годам Советской власти. Северный Йемен был первой арабской страной, с которой молодое Советское государство установило дружественные отношения, оформленные юридически. В 1928 г. был подписан Советско-йеменский договор о дружбе и торговле, который, как отмечал глава йеменского государства в письме на имя Михаила Ивановича Калинина, закрепил «отношения вечной дружбы и верности между нашими странами и будет постоянно и всесторонне совершенствоваться и претворяться в жизнь». Укрепление отношений с Советским Союзом позволило йеменскому государству отстоять свою независимость, поднять свой авторитет на международной арене.

Сентябрьская революция 1962 года, продолжал Б. Н. Пономарев, в результате которой на смену монархическому режиму в Северном Йемене пришла республиканская власть, открыла перед народом этой страны путь к дальнейшему упрочению суверенитета и национальной независимости. Советский Союз был одним из первых, кто признал республиканский режим и оказал всестороннюю помощь и поддержку дружественному народу ИАР, что имело важное значение для становления республики, преодоления им тяжелого наследия, оставленного монархическим режимом, способствовало достижению успехов в социально-экономическом развитии страны.

Внешняя политика ИАР исходит из принципов движения неприсоединения и позитивного нейтралитета. По основным международным проблемам современности — борьбы за мир и безопасность, за разрядку международной напряженности, за прекращение гонки вооружений, ограничение и ликвидацию оружия массового поражения, прежде всего ядерного, она выступает с позиций, близких или совпадающих с позициями СССР и других стран социалистического содружества.

Б. Н. Пономарев отметил, что ИАР выступает против империалистического вмешательства на Ближнем Востоке, за независимость и суверенитет стран региона, за справедливое и всеобъемлющее урегулирование ближневосточного конфликта с участием всех заинтересованных сторон, в том числе Организации освобождения Палестины — единственного законного представителя палестинского народа, поддерживает советское предложение о созыве международной конференции для решения этой проблемы.

Представленный на обсуждение договор, сказал Б. Н. Пономарев, является естественным результатом более чем полувекового развития отношений между нашими странами, которое опиралось на прочную основу советско-йеменских договоров, заключенных в 1928 и 1964 годах. Вместе с тем он отражает новую, более высокую ступень этих отношений в различных областях политического, торгово-экономического, научно-технического и культурного сотрудничества. В соответствии с договором стороны будут способствовать развитию сотрудничества между общественными и культурными организациями обеих стран.

Важно и международное значение договора, в котором зафиксировано стремление подписавших его сторон содействовать предотвращению войны, упрочению мира и безопасности народов, разрядке международной напряженности, активно сотрудничать в деле прекращения гонки вооружений, бороться против колониализма, неоколониализма и любых форм расизма, включая сионизм, за обеспечение суверенитета, свободы, независимости и прогресса народов. Тем самым вносится новый вклад в борьбу миролюбивых сил против агрессивных, милитаристских планов наиболее реакционных кругов империализма, угрожающих миру ядерной войной.

По вине американского империализма и его пособников сохраняется опасная напряженность на Ближнем Востоке, в прилегающих к нему акваториях Индийского океана, Персидского залива и других районах. В этой обстановке особое значение приобретают предусматриваемые договором консультации сторон по международным проблемам, которые позволят проводить обмен мнениями по широкому кругу вопросов, в том числе связанных с обстановкой в этих регионах.

Советско-северойеменский договор полностью отвечает интересам наших народов, целям и принципам Устава ООН, никоим образом не направлен против третьих стран. Генеральный секретарь ЦК КПСС, Председатель Президиума Верховного Совета СССР К. У. Черненко в своем выступлении на обеде в Кремле в честь президента ИАР Али Абдаллы Салеха сказал: «Суть договора ясна: это — дружба между народами, это — сотрудничество во имя торжества дела мира и международной безопасности, в том числе и на Ближнем Востоке».

Подписание договора и его ратификация Учредительным народным собранием ИАР были с удовлетворением встречены народом этой страны. Договор одобрили также наши друзья в других странах, в том числе в демократическом Йемене.

Новый советско-северойеменский договор, заявил Б. Н. Пономарев, полностью соответствует внешнеполитическому курсу СССР, направленному на развитие и углубление дружественного сотрудничества с развивающимися странами, на поддержку борьбы народов за укрепление своего суверенитета и национальной независимости, за право распоряжаться своей судьбой.

Б. Н. Пономарев внес предложение одобрить представленный договор и рекомендовать Президиуму Верховного Совета СССР ратифицировать его.

Это предложение было принято единогласно.

(ТАСС).

В БОРЬБЕ С ПРОИСКАМИ МЕЖДУНАРОДНОГО СИОНИЗМА

Итоги работы Антисионистского комитета советской общественности за полтора года, прошедшие со времени его образования, были подведены на пленарном заседании, состоявшемся 23 ноября в Москве. В докладе председателя комитета, дважды Героя Советского Союза генерал-полковника Д. А. Драгунского, в выступлениях участников подчеркивалось, что деятельность комитета направлена на борьбу против международного сионизма, разоблачение его реакционной идеологии и политической практики, против любых попыток определенных кругов за рубежом вмешиваться во внутренние дела нашей страны под надуманным предлогом «защиты советских евреев».

Своей деятельностью, отмечалось на заседании, комитет вскрывает сущность преступлений сионизма, пагубность его идеологии для дела мира, прогресса и судеб народов, разоблачает расистский характер политики сионистского руководства Израиля.

За полтора года работы были получены многочисленные подтверждения широкой общественной поддержки деятельности Антисионистского комитета. В его адрес поступили тысячи писем от граждан, которые одобряют и приветствуют эту деятельность.

На заседании было принято заявление «Сионизм — угроза миру и безопасности народов». В своем глобальном наступлении на мир и социальный прогресс, говорится в нем, наиболее реакционные силы империализма активно используют международный сионизм, который по своей агрессивной сути и направленности не заинтересован в мире и стабильности, в укреплении доверия между народами.

От имени широких масс советской общественности комитет обратился с призывом ко всем честным людям на планете — включиться в борьбу с международным сионизмом, выступать против агрессивной экспансионистской политики Израиля на Ближнем Востоке.

(ТАСС).

МЕЖДУНАРОДНАЯ ИНФОРМАЦИЯ

НОВОСТИ. СОБЫТИЯ — ТАСС СООБЩАЕТ: — ХРОНИКА. ФАКТЫ

ЗАВЕРШИЛСЯ XIII СЪЕЗД РКП

22 ноября в Бухаресте завершил работу XIII съезд Румынской коммунистической партии.

Делегаты одобрили доклад ЦК РКП о деятельности партии в период между XII и XIII съездами и о дальнейших задачах партии, доклад Центральной ревизионной комиссии, утвердили директивы XIII съезда РКП по плану социально-экономического развития Румынии в 1986 — 1990 гг. и перспективным направлениям развития страны до 2000 года, другие документы. Внесены изменения в Устав РКП.

Съезд избрал центральные руководящие органы партии. Генеральным секретарем РКП переизбран Н. Чаушеску. В состав Центрального Комитета избрано 265 членов и 181 кандидат в члены ЦК. На состоявшемся пленуме ЦК избран Политисполком в составе 23 членов и 25 кандидатов, а также Секретариат.

С заключительной речью на съезде выступил Н. Чаушеску.

* * *

Центральный Комитет РКП устроил прием по случаю завершения работы партийного съезда.

На приеме были делегаты съезда, члены вновь избранного Центрального Комитета РКП, зарубежные гости, в том числе делегация КПСС во главе с членом Политбюро ЦК КПСС, первым секретарем ЦК Компартии Украины В. В. Щербицким.

НА СТОКГОЛЬМСКОЙ КОНФЕРЕНЦИИ

Делегации социалистических стран на проходящей в Стокгольме конференции по мерам укрепления доверия, безопасности и разоружению в Европе настойчиво добиваются, чтобы стокгольмский форум вплотную занялся разработкой договоренностей, реализация которых на деле вела бы к упрочению безопасности государств Европы.

В ярких, аргументированных заявлениях главы делегации ЧССР О. Павловского и главы делегации ПНР В. Конарского подчеркивалось, что именно выдвинутые Советским Союзом в Стокгольме крупномасштабные политические инициативы и конкретные меры доверия в военной области могут обеспечить решение стоящих перед конференцией задач — уменьшить опасность военного противостояния в Европе, ослабить угрозу войны.

Заключение предлагаемого Советским Союзом и другими социалистическими странами договора о неприменении военной силы и поддержании отношений мира, заявил член советской делегации Е. Г. Кутовой, явилось бы важным шагом, ведущим к созданию подлинного доверия между государствами. Сердцевиной этого договора должно стать обязательство не применять первыми друг против друга ни ядерных, ни обычных вооружений. Речь идет о политико-правовом закреплении принципа неприменения силы с тем, чтобы сделать его действенным и обязательным правилом международной жизни.

ОСУЖДЕНИЕ ОПАСНОГО СОТРУДНИЧЕСТВА

Первый комитет Генеральной Ассамблеи ООН (политические вопросы и вопросы безопасности, включая разоружение) с возмущением осудил крайне опасное сотрудничество США и ряда других западных государств с расистским режимом ЮАР, прежде всего в ядерной области.

Подавляющим большинством голосов комитет принял внесенный Камеруном от имени африканских государств проект резолюции, касающийся ядерного потенциала ЮАР, который, как подчеркивается в документе, представляет чрезвычайно серьезную угрозу для международного мира и безопасности.

В резолюции выражено возмущение тем, что, несмотря на неоднократные призывы международного сообщества, некоторые западные государства и Израиль по-прежнему сотрудничают с расистским режимом в военной и ядерной областях. При этом «некоторые из этих же западных государств», с готовностью прибегая к использованию права вето, постоянно срывают все попытки в Совете Безопасности решить вопрос о Южной Африке эффективным образом.

В принятом документе осуждены все формы ядерного сотрудничества любого государства, корпорации, учреждения или отдельных лиц с режимом апартеида.

Против этого проекта проголосовали только США, Англия, Франция и Израиль, тем самым еще раз разоблачившие себя как пособников Претории.

Первый комитет Генеральной Ассамблеи ООН одобрил также внесенный Камеруном от имени африканских государств проект резолюции о создании безъядерной зоны в Африке.

ГОСТИ ИЗ АФГАНИСТАНА

С жизнью Узбекистана знакомится группа представителей интеллигенции Демократической Республики Афганистан. Гости посетили Ташкентский филиал Центрального музея В. И. Ленина, президиум Академии наук Узбекской ССР, осмотрели достопримечательности Ташкента. Деятели науки и культуры ДРА совершат поездку по областям Ферганской долины.

(УзТАГ).

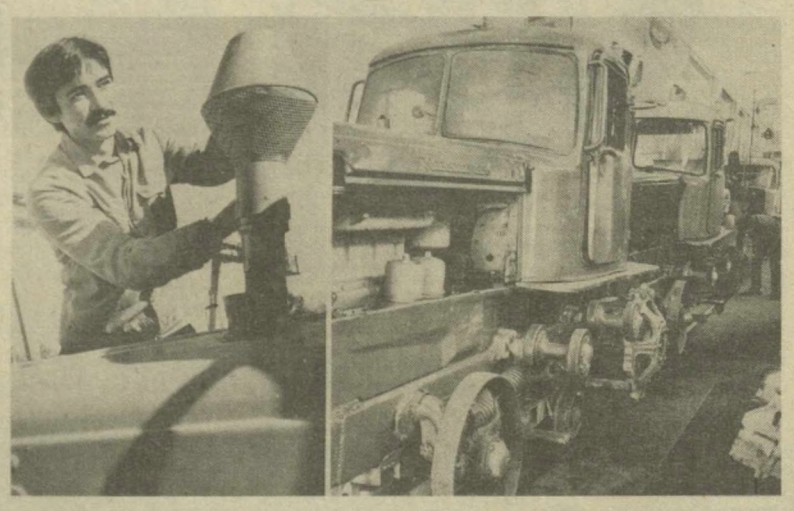

Нынешняя страда еще не закончилась, но уже требует заботы урожай будущий. Главное для этого сейчас — хорошо провести полевые работы, качественно и своевременно подготовить технику. К вспашке зяби нынешнего года коллектив янгиюльских районных мастерских Госкомсельхозтехники должен был капитально отремонтировать 580 тракторов. В хозяйства уже отправлено 500 машин. На снимках: слева — слесарь-ремонтник Завдат Камалов — отличный мастер своего дела, сменное задание он регулярно выполняет не меньше, чем на 150 процентов; справа — главный конвейер сборки в мастерских.

Фото В. СИРОТКИНА.

К ВОПРОСУ О ПЕРЕГОВОРАХ МЕЖДУ СССР И США

Советский Союз и Соединенные Штаты Америки согласились вступить в новые переговоры с целью достижения взаимоприемлемых договоренностей по всему комплексу вопросов, касающихся ядерных и космических вооружений. Для того чтобы выработать совместное понимание предмета и целей таких переговоров, министр иностранных дел СССР А. А. Громыко и государственный секретарь США Дж. Шульц встретятся в Женеве 7—8 января 1985 года.

(ТАСС).

ОБ УВЕКОВЕЧЕНИИ В СОВЕТСКОМ СОЮЗЕ ПАМЯТИ ИНДИРЫ ГАНДИ

Учитывая выдающиеся заслуги Индиры Ганди в деле упрочения всеобщего мира и безопасности народов, дружбы и сотрудничества между СССР и Индией, Советское правительство приняло решение об увековечении в Советском Союзе ее памяти. Решением, в частности, предусматривается назвать именем Индиры Ганди одну из площадей (улиц) и школ в г. Москве, Дворец культуры в г. Ташкенте, библиотеку в г. Душанбе и медицинское училище в г. Ашхабаде, одно из новых морских судов, создать документальный фильм об И. Ганди, выпустить почтовую марку, издать сборник ее статей и выступлений и провести ряд других мероприятий.

(ТАСС).

ОСУЩЕСТВЛЯЕТСЯ ПРОГРАММА ПРЕОДОЛЕНИЯ ПОСЛЕДСТВИЙ ЗАСУХИ

Партийные и государственные органы Эфиопии продолжают активную работу по оказанию помощи населению, пострадавшему от сильной засухи. Организована доставка продуктов питания, медикаментов, воды. Большую помощь в этом деле оказывают транспортные средства, предоставленные Советским Союзом. Только в течение нескольких дней советские самолеты и вертолеты перевезли в районы бедствия около 1.500 тонн продовольствия. Начата эвакуация людей из районов, подверженных постоянной угрозе засухи.

Партийные, государственные и общественные деятели, средства массовой информации Эфиопии подчеркивают важное значение интернациональной помощи Советского Союза, других социалистических государств в борьбе с последствиями стихийного бедствия.

Удовлетворение активным участием широких народных масс в осуществлении правительственной программы преодоления последствий затяжной засухи выразило Политбюро ЦК Рабочей партии Эфиопии (РПЭ). В опубликованном в Аддис-Абебе заявлении подчеркивается, что программа предусматривает как чрезвычайные меры в виде доставки продовольствия, медикаментов жителям поражённых бедствием зон, так и долгосрочные мероприятия, к которым относится прежде всего переселение людей из засушливых районов севера. Хорошо подготовились к приему первых сотен переселенцев в провинции Иллубабор, отмечается в документе. 2.600 семей уже прибыли в зону неосвоенных земель этой области, которая отличается благоприятными климатическими условиями. Государство помогает им в создании кооперативов, сооружении жилья, предоставит семена, удобрения, орудия труда. Под руководством партийных, государственных и общественных органов там созданы условия для того, чтобы прибывшие из провинций Уолло и Тыграй крестьяне смогли быстро включиться в производительный труд. Заканчиваются приготовления к приему новоселов в провинциях Уоллега и Кэфа. Всего на новые места жительства планируется перевести 500 тысяч семей.

В стране развернулось движение за повышение производительности труда и объемов производства, создание добровольных фондов помощи пострадавшему населению. Так, крестьяне центральной провинции Шоа собрали 5.000 тонн зерна и 300 тыс. быков в пользу жителей северо-востока Эфиопии. Об этом объявлено на совещании представителей 105 крестьянских ассоциаций провинции в городе Гийон. На нем разработан план увеличения производства продовольствия в Шоа, предусматривающий внедрение современных методов ведения сельского хозяйства, мелиорацию полей.

Перестройка сельского хозяйства Эфиопии на социалистических началах — необходимая база для успешной борьбы с засухой, заявил здесь Генеральный секретарь ЦК РПЭ, Председатель Временного военного административного совета (ВВАС) Менгисту Хайле Мариам. Выступая на семинаре, организованном центральным плановым высшим советом Эфиопии, он подчеркнул, что задача построения основ социалистического общества, поставленная РПЭ, может быть выполнена только путем достижения страной самообеспечения продовольствием. Изменчивым климатическим условиям, часто оборачивающимся бедствиями, мы должны противопоставить последовательный рост сельскохозяйственного производства, отметил Менгисту Хайле Мариам.

● НАШИ ИНТЕРВЬЮ ●

ДВА СБЕРЕЖЕННЫХ ДНЯ

Горячий отклик и одобрение советских людей вызвали положения и выводы, содержащиеся в речи товарища К. У. Черненко, с которой он выступил на заседании Политбюро ЦК КПСС. Главное нынче — лучше хозяйствовать, эффективнее использовать ресурсы, работать более результативно, «чтобы каждый трудовой коллектив по примеру передовых предприятий поставил перед собой задачу: ПРОРАБОТАТЬ ДВА ДНЯ В ГОДУ НА СЭКОНОМЛЕННЫХ МАТЕРИАЛАХ, СЫРЬЕ И ТОПЛИВЕ».

Экономия материальных затрат в пересчете на два рабочих дня даст народному хозяйству страны более 3,5 миллиарда рублей, позволит выпустить дополнительно большое количество промышленной продукции, в том числе машины, оборудование, товары народного потребления, построить новые жилые дома и объекты соцкультбыта.

А что означают два сбереженных дня в масштабе Узбекистана, что получат в результате этого народное хозяйство, трудящиеся нашей республики! Об этом беседует экономический обозреватель «Правды Востока» Е. Поташников с начальником ЦСУ Узбекской ССР Ш. Р. Мирсаидовым.

— Шукур Рахматович, какие виды продукции можно дополнительно изготовить за два дня?

— Работа два дня в году на сэкономленных материалах, сырье и топливе позволит в масштабе республики сократить материальные затраты на 189 миллионов рублей. Это 230 миллионов киловатт-часов электроэнергии, 202 трактора, 79 хлопкоуборочных машин, 11,5 тысячи тонн серной кислоты, 38,8 тысячи тонн минеральных удобрений (в условных единицах), 7,3 миллиона штук строительного кирпича, 9,5 тысячи тонн хлопка-волокна, 2,5 миллиона квадратных метров хлопчатобумажных тканей, 1,1 миллиона квадратных метров шелковых тканей, 1,2 тысячи тонн мяса, 2 тысячи тонн растительного масла и т. д.

За два дня в республике производится товаров народного потребления более чем на 70 миллионов рублей.

О значении двух сбереженных дней можно судить по такому примеру: выигрыш 2,5 миллиона квадратных метров хлопчатобумажных тканей — это почти двухмесячная производственная программа Ферганского текстильного комбината.

— Как выполняются социалистические обязательства по экономии материальных ресурсов?

— По нашим данным, коллективы предприятий республики сэкономили 27 тысяч тонн проката черных металлов, 55,6 тысячи тонн цемента, 85,8 тысячи кубометров лесоматериалов, 47,7 тысячи тонн условного котельно-печного топлива, 473 тысячи гигакалорий теплоэнергии, 650,9 миллиона киловатт-часов электроэнергии, 16,8 тысячи тонн дизельного топлива, 17,5 тысячи тонн автобензина.

Можно назвать многие трудовые коллективы, которые успешно справляются с обязательствами по экономии и бережливости. Предприятия Минмонтажспецстроя, например, выполнили обязательства по экономии черных металлов. Хороших результатов по этому показателю достигли и на Тойтепинском заводе металлоконструкций. Предприятия Минводхоза СССР сберегли 5.980 гигакалорий теплоэнергии. Трудовые коллективы Минжилкомхоза Узбекской ССР сэкономили 11,5 миллиона киловатт-часов электроэнергии.

Однако так обстоят дела далеко не везде. Обязательства по экономии проката черных металлов предприятия Минэлектротехпрома выполнили только на 60 процентов, Минсельхозмаша — на 39, Минстроя Узбекской ССР — на 44 процента. Из года в год предприятия Минстройматериалов республики допускают перерасход цемента и котельно-печного топлива. Среди них следует особо выделить Ахангаранский и Бекабадский цементные комбинаты.

Приведенные факты свидетельствуют о больших еще неиспользуемых резервах экономии и бережливости. Необходимо помнить, что снижение материальных затрат только на одну копейку в каждом рубле общественного продукта позволит республике получить дополнительно 214,4 миллиона рублей национального дохода. Поэтому нужно обеспечить рачительное хозяйствование в каждом коллективе.

— Как выполняются задания по повышению производительности труда?

— Многие коллективы предприятий успешно справляются с обязательствами по сверхплановому повышению производительности труда на один процент. Это обязательство выполнили в целом Наманганская область и город Ташкент. Весь прирост промышленной продукции за счет роста производительности труда получен на предприятиях Миннефтепрома, Минстройдормаша, Минстанкопрома и Минпищепрома республики. Высокий процент прироста продукции за счет роста производительности труда достигнут на предприятиях Минцветмета, Минхиммаша, Минсельхозмаша.

Вместе с тем предприятия Минплодоовощхоза Узбекской ССР весь прирост промышленной продукции получили за счет роста численности персонала. В числе предприятий, сорвавших план роста производительности труда, — производственное объединение «Навоиазот», чирчикское ПО «Электрохимпром», Ферганский стеклотарный завод, завод «Чирчиксельмаш», Янгиюльская мебельная фабрика, Ферганский текстильный комбинат. А на Ферганском заводе химического волокна, Алмалыкском химическом заводе, в объединении «Каракалпакстройматериалы» этот важнейший показатель даже ниже против этого же периода прошлого года.

— Шукур Рахматович, чему равнозначна потеря одной минуты в промышленности?

— Потеря одной минуты рабочего времени в промышленности республики равнозначна недополучению 45,8 тысячи рублей. Иначе говоря, около 500 рабочих не участвует в производстве продукции в течение дня. Между тем на отдельных предприятиях не приняты меры по выполнению решений XVI и XVII пленумов ЦК Компартии Узбекистана по усилению борьбы с потерями рабочего времени. Взять, например, Бухарскую область. Здесь потери рабочего времени на одного рабочего, занятого в промышленности, составили три дня, или ежедневно там не работали 285 человек.

Коэффициент текучести в областях говорит о том, как многое еще предстоит сделать по укреплению трудовой дисциплины и созданию стабильных трудовых коллективов.

— А как выполняются задания по себестоимости продукции?

— По промышленности, подведомственной Совету Министров Узбекской ССР, затраты на один рубль товарной продукции за девять месяцев превысили плановые на 2 копейки. А в пересчете на всю товарную продукцию это значит перерасходовано 200 миллионов рублей. Превышение затрат на один рубль товарной продукции допустили семь из 27 министерств и ведомств. В их числе — предприятия Минпищепрома, Минплодоовощхоза республики и другие.

Важно извлечь уроки из недостатков и упущений, повести решительную борьбу за снижение материальных затрат, против бесхозяйственности, расточительства, других негативных явлений, как это подчеркивается в решениях XVI и XVII пленумов ЦК Компартии Узбекистана. Задача состоит в том, чтобы борьба за экономию и бережливость в большом и малом стала делом чести каждого трудового коллектива.

60 ЛЕТ ВЕСТНИК СТРАДЫ

● № 29 ●

● СИЛА БРИГАДНОГО ПОДРЯДА

Наше верное оружие

Стабильно работают хлопкоробы шестого отделения арнасайского совхоза имени Юлиуса Фучика. За семь лет они подняли урожайность хлопчатника с 9 до 35 центнеров. Все эти годы коллектив возглавляет заслуженный хлопкороб республики Саид Анаркулов.

Первыми в хозяйстве мы рапортовали о выполнении плана. Целина еще раз воочию показала свои богатые возможности.

Второй год бригады отделения трудятся по-новому, заключив хозрасчетные договоры с администрацией. Это внесло заметные перемены в работу, сплотило коллектив, выравняло силы. Последнее особенно важно. Прежде «воз» тянули, как правило, передовики, а середняки отсиживались за их спинами. Терялось немало урожая, замедлялся рост урожайности в отдельных бригадах. Подряд, например, преобразил коллектив, который возглавляет М. Джумабаев. Раньше он был отстающим. Теперь вышел в лидеры, задает тон не только в отделении, но и в хозяйстве.

Наше верное оружие в борьбе за урожай — комплексная механизация. На машины переложили основные агротехнические операции — сев, культивацию, чеканку, уборку урожая. Это позволяет бригаде, в которой, как правило, 15—16 человек, вполне управляться с 80—100 гектарами. Так достигается изрядная экономия материальных средств. В этом году уже сбережено 80 тысяч рублей из фонда заработной платы.

Особенно отличились механизаторы на уборке. После первого прохода получили 25—26 центнеров с гектара. Задание по машинному сбору выполнено на 115 процентов. Отсюда и темпы страды в отделении, и высокое качество сырца — почти весь урожай сдан первыми сортами.

На высоте ремонтная служба. Рация помогает в считанные минуты вызвать помощь из центральных ремонтных мастерских, мастерских Госкомсельхозтехники.

Зримые сдвиги произошли в психологии земледельцев. У одного из бригадиров уже в конце уборки очередную партию сырца на хлопкопункте приняли третьим сортом. Он не согласился, потребовал вызвать специалистов, провести тщательный анализ сырца. Такая заинтересованность в конечном результате своего труда теперь уже не редкость.

В ответ на Обращение ЦК КП Узбекистана, Президиума Верховного Совета и Совета Министров республики мы решили не уходить с поля, пока не будет убран весь урожай до последней коробочки.

С. АНАРБАЕВ.

Управляющий шестым отделением совхоза имени Ю. Фучика, заслуженный хлопкороб республики.

Арнасайский район, Джизакская область.

НА ПЕРВОМ ПЛАНЕ — КАЧЕСТВО

КАРШИ. (Соб. корр.). В социалистическом соревновании хлопкоробов Усман Юсуповского района первенство держит коллектив целинного совхоза имени Ульянова. За последнюю пятидневку он снова завоевал переходящее Красное знамя райкома партии и райисполкома.

— В этом году нужно сдать государству свыше 10 тысяч тонн сырца, — говорит директор совхоза Ризакул Хазраткулов, — треть из этого составит ценный тонковолокнистый.

Отрадно, что процент выхода волокна нынче значительно выше, чем в прошлые годы, он составляет в среднем 33,5 процента.

В соревновании уверенно лидирует третье отделение совхоза. А среди бригад — коллектив Абдураззака Таирова из этого отделения. Он первым завершил годовой план и близок к выполнению обязательств. С каждого гектара члены бригады собрали уже 37 центнеров «белого золота» при плане 33,6.

Знаменуя год славного юбилея, коллектив намерен довести отдачу каждого гектара до 40 центнеров.

● ВСЕ МЫ — ХЛОПКОРОБЫ

РАБОТАТЬ НА СОВЕСТЬ

Более 245 тонн «белого золота» собрали в совхозе «Найман» Папского района работники Наманганского комбината шелковых тканей имени 50-летия Узбекской ССР и учащиеся отраслевого профтехучилища. Учащиеся стали победителями социалистического соревнования за первую и вторую декады октября. На втором месте — ткачи.

Из учащихся хорошо трудятся М. Турдалиева, ежедневно сдающая на весы две дневные нормы. Дважды Мутабар вручали вымпел как лучшему сборщику и денежные премии.

Заслуживают похвалы и А. Хатамов, Н. Ибрагимова, У. Сайдуллаева, М. Жакбаров, З. Абдуллажанова, Х. Туракулова, Х. Шакирова, С. Абдужалилова из ПТУ.

— Более 200 текстильщиков собирают хлопок в совхозе «Найман», — поясняет председатель профкома И. Усманов. — Сдано уже более 240 тонн.

Т. СУЛАЙМАНОВ.

На снимке: довольны мастер отбельного цеха Наманганского комбината шелковых тканей имени 50-летия Узбекской ССР А. Собиров и бригадир С. Касымов — до обеда выполнена дневная норма сбора.

Фото В. ПОМАДКИНА.

ЧЕМ НЕДОВОЛЕН ПОКУПАТЕЛЬ

КАК ВАС ОБСЛУЖИВАЮТ

В уборочную страду сельские магазины, ларьки, столовые особенно должны улучшить обслуживание людей. Тут важно все: и часы торговли, и ассортимент товаров, и качество приготовляемых блюд. Все это по пунктам расписано в планах и мероприятиях, разработанных всеми райпо и Каракалпакским респотребсоюзом. Но это на бумаге. А как на самом деле?

Один за другим объезжаем 176 предприятий торговли и общественного питания семи сельских районных потребительских обществ. В пятнадцати сельских магазинах Берунийского райпо не оказалось хлеба и хлебобулочных изделий, соли, спичек, во многих магазинах не было муки, макаронных изделий, растительного масла и других товаров. Не оказалось ларьков без продавца, развозной торговли, хотя на бумаге они существовали.

В магазине № 10, где заведующим Т. Каррыбаев, на многих товарах не было ценников, импортные сигареты продавались из-под прилавка по завышенным ценам. Отдельные товары, цены на которые были снижены с 1 сентября, продавались по прежним ценам. Кстати, переоценка товаров не произведена и во многих других магазинах и не только Берунийского района. В магазине № 34 за прилавком был не заведующий К. Кочкаров, а его жена К. Камалова, в других магазинах торговали дочки, внучки и т. д. Стоит ли удивляться, что Берунийское райпо не выполняет планов розничного товарооборота.

В Элликкалинском районе нарушения правил торговли установлены во всех 30 предприятиях торговли. Одиннадцать магазинов в рабочее время оказались закрытыми. Ни в одном магазине не было хлеба и булочных изделий, во многих — растительного масла, макаронных изделий. Установлены факты обвеса и обсчета покупателей.

Возмущение хлопкоробов и привлеченного на уборку населения вызывает плохая работа столовых. Было 12 часов дня, когда повар столовой совхоза «Кырккыз» только появился на работе. И люди, не пообедав, уходили. Но зато заведующий столовой К. Алламов бойко торговал водкой, хотя разрешения не имел. В столовой при райсельхозтехнике уже в 3 часа дня не было никаких блюд. Правда, повар Абдуллаев сказал, что была суп-лапша, продал всю, но ни чеков, ни меню, ни калькуляции не оказалось. Подобных примеров можно привести немало. Но столь плохое состояние торговли и общественного питания нисколько не тревожит председателя правления Элликкалинского райпо т. Атабаева. О положении дел он судит по бумагам, а на вверенных объектах бывает редко.

Много грубых нарушений правил торговли обнаружено в Тахтакупырском, Каразякском и других районах. В ряде магазинов вместо весоизмерительных приборов и гирь пользуются камнями и обломками кирпича, допускают обсчет покупателей, припрятывают ходовые товары, продавая их по спекулятивным ценам. Крайне беден ассортимент блюд в столовых, качество их низкое, а в некоторых совхозах столовых и вовсе нет.

У магазина № 4, что в Шуманайском районе, с утра собрались люди, но на дверях висел замок. Время шло, и лишь с опозданием на полтора часа заведующий магазином К. Балтабаев явился на работу. На замечание, почему опаздывает, Балтабаев огрызнулся:

— А вам какое дело?

В магазине нет ни вывески, ни указателя часов работы, ни книги жалоб и предложений. Вместо положенных гирь он тоже пользуется камнями и другими предметами, обвешивает и обсчитывает покупателей. В пекарне совхоза имени Кирова, где заведующим Д. Артыков, каждая буханка оказалась весом на 100 с лишним граммов меньше положенного. Во многих магазинах грязно, работники торговли и общественного питания месяцами не проходят медицинского осмотра.

Все эти недостатки, перебои в торговле товарами повседневного спроса — недопустимы. Ведь на базах и складах сельской потребкооперации этих товаров более чем достаточно. Только неповоротливость и безответственность, нетребовательность к кадрам отдельных руководителей райпо мешают делу.

Р. ТЛЕГЕНОВ.

Главный государственный инспектор по торговле в ККАССР.

А. ХАЙРУТДИНОВ.

Соб. корр. «Правды Востока».

● НАВЕЧНО В ПАМЯТИ НАРОДНОЙ

СЫН РЕВОЛЮЦИИ

Яркая жизнь верного ленинца, участника Октябрьской революции и гражданской войны, доблестного чекиста, талантливого организатора Достмухаммада Устабаева является примером преданности делу партии, беззаветного служения Родине.

Устабаев родился в Каттакургане в семье сапожника. С малых лет начал трудиться у отца в мастерской. Но средств на пропитание семьи не хватало, и он нанялся работником к учительнице русско-туземного училища г. Каттакургана Н. М. Осташковой, которая сразу заметила трудолюбие, любознательность, склонность Достмухаммада к знаниям. Она читала ему книги, газеты, отвечала на вопросы. У Достмухаммада возникло желание учиться. Но в 15 лет он лишился отца, вынужден был поступить на работу сторожем-дворником русско-туземного училища.

Прогрессивные русские учителя училища В. А. Болотникова и А. С. Алексеев, видя стремление Д. Устабаева к учебе, разрешили ему посещать занятия. Весной 1905 года он пытался поступить в четвертый класс Самаркандского русско-туземного училища. Но для этого (по приказу генерал-губернатора тогдашнего Туркестанского края) необходимо было получить разрешение пристава Самарканда. Достмухаммаду было отказано. В том же году по рекомендации А. С. Алексеева Устабаев поступает на работу почтальоном в Каттакурганскую почтовую контору.

Работавший в 1905—1907 годах на Каттакурганской железной дороге рабочий-большевик П. Ф. Зайцев в своих воспоминаниях пишет: «Устабаев был известен как почтальон-распорядитель, переводчик и агитатор среди рабочих, пропагандировал идеи борьбы против царского самодержавия и его порядков».

Большим событием в жизни Устабаева стало знакомство его в 1913 году с политическим ссыльным, учителем мужской гимназии В. Д. Фигельским. От него Достмухаммад узнает о решениях Пражской партийной конференции, о революционном подъеме социал-демократического движения. Он ведет активную пропагандистскую работу против войны, против мобилизации мардикеров, а после февральской революции вместе со своими единомышленниками Э. Мирджамаловым, А. Рахмановым, И. Файзулиным, Э. Арифбаевым, М. Уринходжаевым, Р. Курбановым организует борьбу против деятельности буржуазно-националисти ческих и контрреволюционных организаций «Шурои ислама» (совет ислама), против «Уламо» (духовенства) и ведет большую организационно-политическую работу.

Народ Самарканда радостно встретил весть о победе Великой Октябрьской социалистической революции. В декабре 1917 года Революционный комитет объявил об установлении Советской власти в Самарканде. В эти тревожные дни в ответ на призыв большевиков Д. Устабаев одним из первых добровольно вступает в Красную гвардию.

В феврале 1918 года создалась опасная обстановка: белоказаки заняли Самарканд. Устабаев активно участвовал в их разгроме. Затем его назначают председателем комиссии по оказанию помощи голодающим. В ноябре Д. Устабаева принимают в ряды Коммунистической партии Туркестана, и сразу же он избирается председателем Самаркандского уездно-городского исполнительного комитета Советов, едет делегатом на VIII Всероссийский съезд Советов. На съезде избирается членом ЦИК РСФСР, а по возвращении назначается народным комиссаром юстиции и председателем Чрезвычайной Комиссии (ЧК) Туркестанской Автономной республики. В этот период под руководством М. В. Фрунзе и В. В. Куйбышева он организует борьбу по ликвидации остатков басмачества в Ферганской и Самаркандской областях. Достмухаммад Устабаев неоднократно избирался делегатом республиканских партийных и советских съездов, был делегатом I—III Всесоюзных съездов Советов, членом Совета национальностей ЦИК СССР. В 1925 году он, будучи членом коллегии Верховного суда РСФСР, работал под руководством П. И. Стучки. В 43 года Устабаев поступил в Ленинградскую военно-транспортную академию, которую окончил в 1934 году. После окончания академии был ответственным секретарем Партколлегии Мурманской железной дороги и в 1938—41 годах — помощником прокурора по транспорту и связи Ленинградской области. В период Великой Отечественной войны работал на различных ответственных партийных и советских должностях в Ташкенте и Москве. За боевые заслуги, проявленные в гражданской войне, и трудовые подвиги Достмухаммад Устабаев награжден орденом Красного Знамени и орденом Трудового Красного Знамени.

Его имя носят улицы и школы в Ташкенте, Самарканде, Каттакургане.

Х. АБДУЛЛАЕВ.

Кандидат филологических наук, доцент.

"ПРАВДЕ ВОСТОКА" ОТВЕЧАЮТ

«ЭКСКАВАТОР ВРАЗБРОС»

Так называлась заметка, опубликованная 15 сентября. В ней шла речь о бесхозяйственном хранении и разукомплектовании автотранспортных средств в СПМК треста «Джизакремводстройэксплуатация».

Прокуратура Джизакской области провела проверку. За бесхозяйственность главный инженер СПМК А. Давлетов привлечен к материальной ответственности и ему объявлен выговор, сообщил редакции и. о. начальника отдела общего надзора прокуратуры республики, государственный советник юстиции 3 класса В. Касымов.

«ЗВОНКОЙ МОНЕТОЙ, ДА... НЕ СВОЕЙ»

Под таким заголовком 23 сентября была опубликована статья, в которой говорилось о фактах неправильного использования служебного транспорта. Заведующий Джизакским облздравотделом А. Алимкулов сообщил, что статью обсудили среди главных врачей городов и районов. Главный врач Бахмальской центральной районной больницы Ф. Нематуллаев и и. о. главного врача областной санэпидстанции С. Тургунов приказом облздравотдела строго предупреждены. Главному врачу Пахтакорской районной санэпидстанции Х. Умарову и механику Бахмальской центральной районной больницы Э. Якубову объявлены строгие выговоры. Запрещен выезд автомашин за пределы территории области без разрешения облздравотдела.

Начальник Узбекского республиканского главного управления Гострудсберкасс СССР Д. Шарипова сообщает, что статья обсуждена в коллективе, заслушано объяснение заведующего центральной сберегательной кассой № 3552 Джизака Х. Рузибаева. Факты, изложенные в статье, подтвердились. За бесконтрольность в использовании служебного транспорта ему объявлен выговор.

По поручению облисполкома по фактам, указанным в данной корреспонденции, областной комитет народного контроля привлек к ответственности должностных лиц за незаконное использование служебных автомашин в личных целях, сообщил редакции председатель Джизакского облисполкома Э. Исламов. Главному экономисту треста каракулеводческих совхозов Т. Чиникулову, главному врачу Пахтакорской районной санэпидстанции Х. Умарову, механику Бахмальской больницы Э. Якубову, управляющему центральной сберегательной кассой Джизака Х. Рузибаеву комитетом объявлены выговоры. Кроме того, руководители областного производственного управления сельского хозяйства, областного отдела здравоохранения, областного управления Гострудсберкасс строго предупреждены о персональной ответственности за состояние использования служебных легковых автомашин в своих подразделениях.

Организована дополнительная проверка в других организациях и предприятиях области. Она показала, что аналогичные недостатки в использовании служебного автотранспорта имели место в трестах «Джизакремонтаж», «Джизакхлопкопром», «Джизакводстрой», областном объединении Госкомсельхозтехники. Комитет привлек к ответственности должностных лиц — управляющего трестом «Джизакремонтаж» т. Ишиева и начальника технического отдела треста «Джизакводстрой» т. Нафикова. Проведен разбор с руководителями автохозяйств области, которые предупреждены об ответственности за использование государственного автотранспорта в личных целях, за неправильное оформление путевых документов. Планируется проводить рейды-проверки систематически.

«С ЗАПАСНЫМИ ВОРОТНИЧКАМИ»

В полосе писем «Читатель — газета» 5 октября под таким заголовком была опубликована заметка, в которой высказывалось предложение наладить выпуск мужских сорочек с запасными воротничками. Заместитель министра легкой промышленности Узбекской ССР С. Максудов сообщил редакции, что, идя навстречу пожеланиям покупателей, республиканский Дом моделей одежды разработал образцы таких сорочек. Кокандской швейной фабрикой изготовлена тысяча мужских рубашек с запасными и пристегивающимися воротничками, в четвертом квартале запланировано выпустить еще три тысячи штук.

В 1985 году три модели подобных сорочек будут внедряться в производство на Кокандской швейной фабрике и в Наманганском производственном швейном объединении.

РЕЧНИКИ СДЕРЖАЛИ СЛОВО

Социалистические обязательства юбилейного года по сверхплановой переработке грузов для Демократической Республики Афганистан досрочно выполнил коллектив Термезского речного порта. Превышен также ряд других технико-экономических показателей. Рост производительности труда составил 4 процента вместо одного, а себестоимость работ снижена на 1,1 процента вместо 0,5.

Основа успеха — умелая организация труда докеров-механизаторов, высокопроизводительное использование техники, четкое взаимодействие со смежниками. По примеру бригады коммуниста Александра Грищенко, которая первой в Среднеазиатском пароходстве выполнила свою пятилетку, в коллективах докеры готовят рабочее место до начала рабочей смены, планируют работу механизмов с учетом вида грузов и их размещения на территории порта. Это и позволяет вести работу в ускоренном темпе.

— В коллективе нашего предприятия, — говорит секретарь парткома порта А. Джумабаев, — горячий отклик нашла речь товарища К. У. Черненко на заседании Политбюро ЦК КПСС. На всех участках производства идет поиск резервов, которые позволят закрепить достигнутое, обеспечат дальнейшее повышение производительности, темпов работ.

(УзТАГ).

Термез.

ПОВЫСИТЬ ОТДАЧУ ОРОШАЕМЫХ ЗЕМЕЛЬ

ДОЛГОВРЕМЕННАЯ ПРОГРАММА МЕЛИОРАЦИИ

На октябрьском (1984 г.) Пленуме ЦК КПСС было отмечено, что вопросы мелиорации должны рассматриваться не только в плане развития осушения и орошения земель, но и в комплексе с противоэрозийными мероприятиями. Это особенно касается нашей республики, значительная часть земель которой страдает от дефляции (ветровой эрозии) и эрозии почв. Очагами дефляционных процессов являются Ферганская долина, особенно ее центральная часть, Бухарская область, запад и северо-западные части Каршинской, Голодной степей и некоторые другие районы. Сильные ветры выдувают верхние плодородные слои почвы. С одного гектара количество унесенной ветром почвы достигает 500—1000 и более тонн. Разумеется, одновременно уносится много гумуса, азота, фосфора, калия и других макро- и микроэлементов, ухудшаются физические, гидрофизические, термофизические, физико-химические, биохимические свойства почвы.

На Пленуме Генеральный секретарь ЦК КПСС товарищ К. У. Черненко отметил: «Осуществляя широкую мелиорацию, мы так или иначе вторгаемся в природу. Поступать нужно очень осторожно, чтобы, преобразуя землю, не только не нанести ей вреда, а улучшить ее, облагородить, умножить возможности природы». Почва — неотъемлемая часть природы. Вот почему система земледелия прежде всего должна быть почвозащитной.

Пленум ЦК КПСС поставил перед советским народом грандиозные задачи по динамичному развитию всех отраслей, и в особенности стабильному снабжению населения продовольствием. Для этого надо повышать отдачу каждого орошаемого гектара, что вполне реально даже там, где почвы подвержены сильной эрозии. Весь вопрос в том, что мы противопоставим этому грозному явлению природы.

Ученые СоюзНИХИ, других учреждений Узбекистана предложили создавать специальные противодефляционные поливные карты, полезащитные лесные полосы, внедрять почвозащитные севообороты, сеять хлопчатник и нарезать борозды поперек направления сильных ветров, сеять в дно борозды с оставлением стерни из промежуточных культур на гребне, плантажную вспашку золоченных почв, землевание спланированных песков, химические методы борьбы с дефляцией.

Проведение этих мероприятий в Кировском, Узбекистанском, Ленинградском, Бувайдинском и Багдадском районах Ферганской, Комсомолабадском, Бозском — Андижанской областей дало хорошие результаты. До применения комплекса противоэрозионных мероприятий хлопчатник здесь пересевали по нескольку раз, а получали всего около 10—15 центнеров сырца с гектара. Ныне картина изменилась. В хозяйствах, расположенных в зоне ветров — таких, как совхозы имени Кирова, «60 лет СССР», «Бешарык», колхозы «Москва», «Искра» Кировского района, колхозы имени XX партсъезда, имени Калинина Бозского района, совхозы имени Мирзаахмедова, имени 50-летия СССР Комсомолабадского района получают от 34 до 45 центнеров хлопка с гектара и основную часть его продают государству высокими сортами.

Великим даром природы назвал лес Константин Устинович Черненко. Справедливость этого определения подтверждают многие факты. Например, в хозяйствах Кокандской группы районов, где есть лесные полосы, урожайность хлопчатника почти на 30 процентов больше, чем там, где их нет.

Лес испаряет воду и тем самым понижает уровень грунтовых вод, предотвращает вторичное засоление, является местом размножения пернатых, которые уничтожают сельхозвредителей. Лесные полосы смягчают микроклимат, регулируют сток воды в горах, являются могучим источником кислорода. Однако в последние годы наблюдается тенденция к порубкам в хозяйствах Кокандской группы районов, других массивах. Медленно проводится противодефляционные мероприятия во многих хозяйствах Бухарской, Навоийской, Кашкадарьинской областей.

Особо следует выделить почвозащитные севообороты, землевание в песках, внесение минеральных и органических удобрений. Там, где следуют рекомендациям ученых, дружат с наукой, удается получать максимальный эффект. Вот пример. Земли отделения «Кахраман», возглавляемого старейшим хлопкоробом Н. Турдаматовым в совхозе «60 лет СССР», находятся в самой западной части Ферганской области, где дуют сильные западные и юго-западные ветры. Осуществив в комплексе мероприятия по борьбе с дефляцией, внедряя другие прогрессивные методы уже в начале октября отделение выполнило план, а во второй декаде октября — и обязательство.

Внесение «тяжелых» почв (землевание) в песках не только мера борьбы с дефляцией, но и способ сохранить влагу в песках, предотвратить вымывание минеральных удобрений. Было бы правильней, если бы землевание песков осуществляли организации, сдающие освоенные земли. Тогда хозяйства смогли бы уже в первые годы получать проектные урожаи.

Дефлированные почвы требуют высоких доз минеральных и органических удобрений. Однако во многих районах удобрения распределяют в зависимости от полученного урожая хлопка. Это неправильный подход. Следует отметить, что наукой давно определены оптимальные их дозы для получения высоких урожаев на низкоплодородных почвах. А таких земель у нас в республике более половины всей орошаемой площади. Здесь уместно привести слова Председателя Совета Министров СССР товарища Н. А. Тихонова, сказанные на октябрьском (1984 г.) Пленуме ЦК КПСС: «Известно, что орошаемые и осушенные земли особенно отзывчивы на удобрения. Однако этот фактор повышения урожайности еще не в полной мере задействован. Нельзя найти оправдание тому, что в прошлом году на каждый гектар орошаемых земель было внесено всего лишь по 250 килограммов удобрений, а это на 25—30 процентов меньше, чем требуется по норме».

Эти слова полностью относятся и к хозяйствам Узбекистана.

В республике немало хозяйств, которые не используют в полной мере агрохимкартограммы. Хотелось бы особо отметить роль фосфора, являющегося одним из основных элементов питания растений. Недостаток его в почве приводит к резкому уменьшению урожайности, хлопок поздно созревает. Наукой давно доказано, что 70 процентов фосфорных удобрений следует вносить в зяблевую вспашку. В большинстве хозяйств республики во время зяблевой вспашки фосфора не хватает. Есть хозяйства, где фосфор вносят несвоевременно. И больше того, порою его разбрасывают лопатой из тележки, в результате происходит неравномерное распределение.

Недостаточное внимание уделяют в хозяйствах республики накоплению органических удобрений, приготовлению компостов, применению сидеральных культур, без чего немыслимо постепенное и неуклонное повышение плодородия почв. Заслуженный деятель науки Узбекской ССР П. Н. Беседин и кандидат сельскохозяйственных наук Д. Д. Умарова, изучая плодородие почвенных типов на фоне различных агротехнических приемов с применением разных удобрений, пришли к выводу, что односторонняя минерализация не приводит к накоплению гумуса в почве. А гумус, как известно, один из основных признаков плодородия. Лишь правильное применение минеральных удобрений в сочетании с органическими при соблюдении хлопково-люцерновых севооборотов могут улучшить физические, агрохимические, физико-химические и другие свойства почв.

Только такой комплексный подход позволит выполнить грандиозные задачи, поставленные октябрьским (1984 г.) Пленумом ЦК КПСС.

К. МИРЗАЖАНОВ.

Руководитель отдела борьбы с эрозией почв СоюзНИХИ НПО «Союзхлопок», доктор сельскохозяйственных наук, профессор.

ДЕМОНСТРИРУЕМ ДОСТИЖЕНИЯ

В НЕСКОЛЬКИХ ПАВИЛЬОНАХ ПРЕДСТАВЛЕНА НАША РЕСПУБЛИКА НА ВЫСТАВКЕ ДОСТИЖЕНИЙ НАРОДНОГО ХОЗЯЙСТВА СССР

Сейчас наиболее привлекателен для посетителей, пожалуй, павильон «Народное образование», где в эти дни демонстрируются выставки «Высшие и средние специальные учебные заведения Узбекской ССР — народному хозяйству страны» и созвучная реформе школы — «Формирование коммунистического мировоззрения, активной жизненной позиции у учащихся общеобразовательных школ», рассказывающая о НИИ педагогических наук.

Один из основных отделов первой выставки посвящен Ташкентскому ордена Дружбы народов политехническому институту имени Абу Райхона Беруни.

— Стоящий в одном ряду с крупнейшими вузами страны подобного рода, — рассказывает методист павильона, — он насчитывает на своих факультетах около 45 тысяч студентов. За время существования из его стен вышло свыше 90 тысяч квалифицированных специалистов, здесь готовят кадры по 66 специальностям. Каждый третий инженер, работающий на предприятиях республики, — выпускник ТашПИ. Цифры, наглядные пособия, снимки свидетельствуют о широком размахе научной работы, развитии новых научных школ, большом практическом вкладе ученых и студентов в развитие народного хозяйства страны. Здесь разработан анализ режимов и технико-экономических показателей энергосистем. Результаты исследований, давших экономический эффект более 3.000.000 рублей, демонстрировались в павильоне ВДНХ «Электрификация СССР». В настоящий момент, подчеркивается на выставке, годовой объем научно-изыскательских работ ТашПИ по заказам промышленности на основе хозяйственных договоров достиг 4,6 миллиона рублей.

Так же широко показан на выставке Ташкентский ордена Дружбы народов институт текстильной и легкой промышленности имени Ю. Ахунбабаева. Приборы для изменения усилия прижима бабины к мотальному валу, для измерения геометрических параметров джинных и линейных пил и другие — вот основные темы экспозиции о вузе. Особенным успехом в хлопкоочистительной промышленности пользуется одна из последних разработок сотрудников института — каретка типа ДВ-«Вибро», предназначенная для установки на джины валичных ДВ, применяющихся для отделения волокна от семян тонковолокнистых сортов хлопчатника различной прочности, а также для переработки средневолокнистых сортов особого назначения. Изобретение внедрено на хлопкозаводах Кагана, Термеза, Мары.

На выставке представлены Ташкентский электротехнический институт связи, Андижанский и Джизакский педагогические институты, проделавшие за время своего существования большую научную работу, внесшие немало рацпредложений.

Как сообщили в информационном центре ВДНХ СССР, эти выставки вызвали большой интерес многочисленных посетителей. Вскоре они «переедут» в Ташкент.

В. КУЗНЕЦОВ.
Общ. корр. «Правды Востока».
г. Москва.

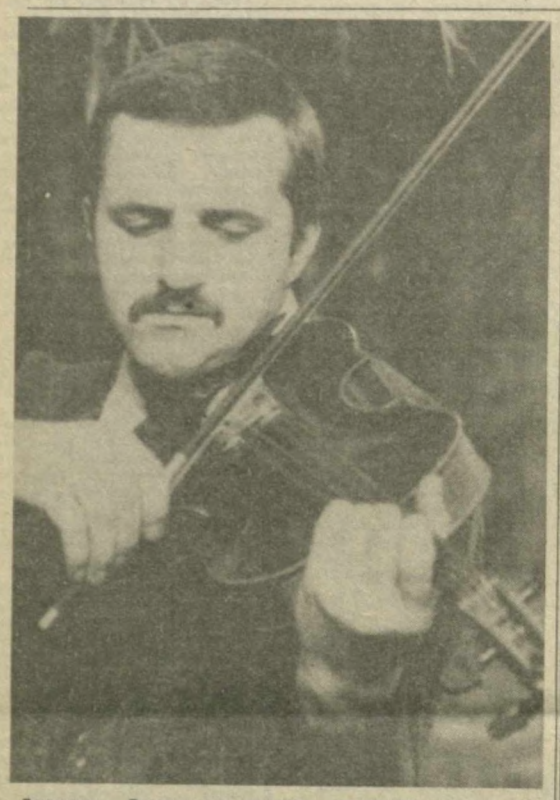

Лауреатом Всесоюзного конкурса музыкантов-исполнителей возвратился в Ташкентскую государственную консерваторию имени М. Ашрафи студент четвертого курса альтист Виталий Астахов. В Ярославле, где музыканты демонстрировали свое мастерство игры на контрабасе, альте и арфе, воспитанник класса педагога А. В. Полонского успешно прошел все туры конкурсных испытаний и занял почетное третье место среди лучших исполнителей страны.

Фото С. ВЕЛИЧКИНА (УзТАГ).

ФЕРГАНСКИЕ ТЮБЕТЕЙКИ В ЛЕНИНГРАДЕ

ЛЕНИНГРАД. **(Общ. корр. А. Васильев).** Более 470 работ показано на выставке «Народное декоративно-прикладное искусство Узбекистана» в Музее этнографии народов СССР. Представлены изделия мастеров середины XIX века и наших современников.

С давних времен славились расшитые золотой нитью бухарские тюбетейки, пояса, панно. Сделанные в Фергане керамические вазы, блюда, кувшины привлекают тонкостью и изяществом рисунка.

Из серебра и мельхиора изготовлены умельцами изысканные браслеты, серьги, ожерелья, украшенные бирюзой, кораллами, бисером. На выставке есть и многоцветные узбекские ковры, разнообразные медночеканные изделия, расписная деревянная мебель, музыкальные инструменты.

ИНТЕРЕС ВЬЕТНАМА

Крепнут и расширяются литературные связи Советского Союза и Вьетнама. Сейчас почти все крупнейшие произведения советской литературы переведены на вьетнамский язык. Все чаще обращаются вьетнамские переводчики к литературе Узбекистана. Опыт республики помогает народу Вьетнама в его борьбе за новую жизнь.

Вышли в свет на вьетнамском языке романы «Его величество Человек» Рахмата Файзи, «Сестры» Аскада Мухтара, поэзия Зульфии, лирическая комедия «Шелковое сюзане» («На новой земле») Абдуллы Каххара, его рассказ «Синий конверт» и — четырежды — повесть «Птичка-невеличка», роман «Ураган» Джонрида Абдулаханова, рассказ «Счастье» Уткура Хашимова, литературоведческая статья «Красное знамя озаряет весь мир» Сарвара Азимова.

Недавно на страницах журнала «Ванге Куандой» («Литература и искусство в армии») были опубликованы два стихотворения Эркина Вахидова — «Ночь и день» и «Звезда».

Знакомя вьетнамского читателя с узбекской литературой, эти переводы играют большую роль в укреплении дружбы двух народов.

ЛЕ ВИНЬ КУОК.
Старший научный сотрудник Института востоковедения АН Узбекской ССР, кандидат филологических наук.

СПОРТИВНЫЙ МЕРИДИАН

САМБО

НАГРАДА — КУБОК МИРА

Атлеты шести стран собрались в венесуэльском приморском городе Пуэрто-ла-Крус на розыгрыш Кубка мира. Советская сборная считалась одним из основных претендентов на этот почетный трофей. Острую конкуренцию нашим самбистам оказали спортсмены США, Испании. И все же наши парни еще раз доказали, что по праву считаются сильнейшими самбистами планеты. Они выиграли все поединки, выиграв главный приз соревнований.

Весомый вклад в успех своей команды внес и член сборной СССР С. Адыгезалов из Термеза. Соревнования розыгрыша Кубка проводились по круговой системе и Адыгезалов добился победы над всеми своими соперниками.

ДЗЮДО

ПРОВЕРКА БОЕМ

Многие сильнейшие дзюдоисты Австрии, Болгарии, Румынии, Финляндии, Франции и Советского Союза приняли участие в завершившемся в Вильнюсе международном турнире на призы журнала «Советские профсоюзы». Наряду с опытными борцами в советскую сборную были включены и молодые атлеты, для которых международное состязание стало хорошей школой. Советские спортсмены завоевали командное первенство. Победу в своей весовой категории одержал и молодой ташкентский дзюдоист Ф. Агаев.

● КОРОТКО

▲ На Всемирной шахматной олимпиаде в греческом городе Салоники мужская сборная СССР в третьем туре выиграла у команды Венгрии со счетом 4:0. В итоге окончательное положение лидирующих команд после трех туров таково: СССР — 12 очков, Голландия — 10,5, Англия и Исландия — по 10, ФРГ и Румыния — по 9,5. У женщин восьмерка ведущих сборных имеет следующие суммы очков: КНР и Болгария — по 8,5, СССР — 7,5, Англия, Югославия, Польша, Швеция, Венгрия — по 6,5 очка.

▲ Баскетболисты 17 европейских команд претендуют на 6 «путевок», которые дают право выступить в финальных соревнованиях предстоящего в 1986 году в Испании мужского чемпионата мира.

Только два европейских коллектива — нынешний обладатель высшего титула — сборная СССР и хозяйка чемпионата — команда Испании—получили право играть в финале мирового первенства, минуя отборочный турнир.

На зимнюю форму одежды

Приказом начальника Ташкентского гарнизона личный состав гарнизона с 1 декабря 1984 года переходит на ношение зимней формы одежды.

Год рождения 1884-й

Нишанбай-ата Исмаилов — садовник. От зари до зари он выхаживает деревья и каждый кустик. Его стараниями территория управления Ташкентской городской оптовой конторы Узмясомолторга превратилась в цветущий сад. Казалось, ничего удивительного. Мало ли у нас людей, любящих землю, украшающих ее. Удивительно одно — возраст Нишанбая-ата. Нынешней весной ему исполнилось сто.

До революции Нишанбай гнул спину на баев. В конце двадцатых годов одним из первых вступил в колхоз. Потом работал на Ташкентском электротехническом заводе. Сейчас — садовник. Аксакал крепко держит кетмень. Чувствует себя хорошо. Энергии Нишанбая можно позавидовать. Общение с людьми и занятие любимым делом — вот что, по его словам, сохраняет ему бодрость.

А. АУЛОВ.

Редактор Н. Ф. ТИМОФЕЕВ.

НЕДЕЛЯ ГОЛУБОГО ЭКРАНА

26 НОЯБРЯ — 2 ДЕКАБРЯ

ПОНЕДЕЛЬНИК

26 НОЯБРЯ

ЦТ I

9.00 «Время».
9.40 Футбольное обозрение.
10.10 «Воспоминания о Павловске». Документальный фильм.
10.40 «Мальчики». Художественный фильм.
12.10 Концерт.
12.30 «Федор Федорович Федоровский». Научно-популярный фильм.
12.50 Новости.
15.00 Новости.
15.20 «Сельские горизонты». Документальные фильмы.
16.10 Л. Бетховен. Симфония № 5.
16.50 «Знание — сила». Тележурнал.
17.30 К 60-летию провозглашения Монгольской Народной Республики. Киночерк «Республики твердый шаг».
18.00 Концерт артистов МНР.
18.30 Международные соревнования по акробатике памяти летчика-космонавта СССР В. Н. Волкова.
19.15 «Сегодня в мире».
19.30 Мультфильм.
19.50 Опера П. И. Чайковского «Иоланта».
21.30 «Время».
22.05 К 90-летию со дня рождения И. Д. Папанина. Премьера документального фильма «В огне и холоде тревог».
22.25 Концерт по заявкам.
23.40 «Сегодня в мире».

ЦТ II

9.00 Утренняя гимнастика.
9.15 «Новые грани рабочих профессий». Научно-популярный фильм.
10.05 «Русская речь».
12.00 «Металлы и сплавы из... пара». Научно-популярный фильм.
12.10 «Наука и жизнь».
14.30 «Эволюция костюма». Научно-популярный фильм.
14.50 «...И жар души своей». Телеочерк о народном учителе СССР, директоре Помозинской сельской школы Коми АССР А. В. Уляшове.
15.15 «Любить труд смолоду».
15.45 «Твоя ленинская библиотека».
16.30 Новости.
18.30 Новости.
18.45 Чемпионат СССР по баскетболу. Женщины. «Динамо» (Новосибирск) — ЦСКА.
19.30 «Служу Советскому Союзу».
20.30 «Спокойной ночи, малыши».
20.45 «Международная панорама».
21.30 «Время».
22.05 «Пять цветов радуги». Художественный фильм (МНР).
23.15 Международные соревнования по санному спорту.

УзТВ I

18.00 Новости.
18.15 Мультфильм.
18.25 «Творчество юных».
18.55 К 60-летию со дня провозглашения Монгольской Народной Республики.
19.30 «Ахборот» (рус.).
19.45 К 60-летию образования Узбекской ССР и Компартии Узбекистана. «История одного произведения». С. Ахмад. «Горизонт».
20.30 «Ахборот».
20.50 Концерт ансамбля песни и танца «Айкулаш».
21.30 Москва. «Время».
22.05 «Дом под жарким солнцем». Художественный фильм. («Узбекфильм»).
23.25 Новости.

УзТВ II

9.00 — 16.35 ЦТ II
18.05 Программа.
18.45 Беседа врача.
19.00 «Псков». Телефильм.
19.20 «Товары народного потребления с юбилейной символикой».
19.50 «В мире прекрасного». Телефильм.
20.00 Ташкентские новости.
20.25 «Чинара». Научно-популярная программа (рус.).
21.00 К 40-летию Великой Победы.
21.30 ЦТ II

ВТОРНИК

27 НОЯБРЯ

ЦТ I

9.00 «Время».
9.40 Чемпионат мира по шахматам.
9.55 «Выставка Буратино».
10.25 «Виктор Пушкарев — рабочий». Телефильм.
11.15 Опера П. И. Чайковского «Иоланта».
12.50 Новости.
15.00 Новости.
15.20 «Коммунисты восьмидесятых». Телефильмы.
16.20 «На земле, в небесах и на море».
16.55 «Творчество юных».
17.25 «Адмирал Арктики». Телеочерк об И. Д. Папанине.
17.55 «Город дружбы». Киночерк о совместной советско-финской стройке в г. Костомукше.
18.20 Концерт вокальной группы рабочего мужского хора г. Хювинкя (Финляндия).
18.30 «Наука и жизнь».
19.00 «В каждом рисунке — солнце».
19.15 «Сегодня в мире».
19.30 «Дела и люди».
20.00 Концерт.
20.25 Премьера трехсерийного художественного телефильма «В лесах под Ковелем». 1-я серия.
21.30 «Время».
22.05 «Документальный экран».
23.05 «Сегодня в мире».
23.20 Чемпионат мира по шахматам.

ЦТ II

9.00 Утренняя гимнастика.
9.15 «Академик С. Л. Соболев. Сибирские страницы». Телефильм.
12.05 «Наш сад».
16.25 Новости.
18.30 Новости.
18.50 «Больше хороших товаров».
19.20 «Романсы русских и советских композиторов».
19.50 Чемпионат СССР по баскетболу. Женщины. ТТТ — ЦСКА.
20.30 «Спокойной ночи, малыши».
20.45 «...До 16 и старше».
21.30 «Время».
22.05 К. Федин. «Первые радости».
22.35 Чемпионат СССР по хоккею.
23.15 «Мир дому твоему». Концерт.

УзТВ I

10.00 «Ахборот».
10.20 «Причалы». Телефильм.
10.30 Фильм — детям. «Новое платье короля».
12.00 «Дни и ночи границы». Телефильм.
13.00 Новости.
18.00 Новости.
18.15 Для школьников. «Книга — наш друг».
19.05 «Ленинский университет миллионов».
19.30 «Ахборот» (рус.).
19.45 Международный дневник.
19.55 «Человек и закон».
20.30 «Ахборот».
20.50 Концерт.
21.30 Москва. «Время».
22.05 «Идет хлопковая страда».
22.20 К 60-летию образования УзССР и Компартии Узбекистана. «Встречи на белорусской земле». Видеофильм.
23.15 Новости.

УзТВ II

9.00 — 16.30 ЦТ II
18.05 Программа.
18.10 Экран — учителю.
19.15 «Погода на завтра» (рус.).
19.45 «Кони, кони...» Телефильм.
19.55 Ташкентские новости.
20.20 «Многоцветный экран».
21.30 ЦТ II

СРЕДА

28 НОЯБРЯ

ЦТ I

9.00 «Время».
9.40 «Творчество юных».
10.10 «В лесах под Ковелем». 1-я серия.
11.15 «Клуб путешественников».
12.15 Концерт.
12.45 Новости.
15.00 Новости.
15.20 К 40-летию освобождения Албании от фашистских оккупантов. Киночерк.
15.45 «Фридрих Энгельс» Страницы жизни.
16.35 «...До 16 и старше».
17.20 «Сионизм перед судом истории». Документальный фильм.
18.30 «Наш сад».
19.00 «Веселые нотки».
19.15 «Сегодня в мире».
19.30 Мультфильм.
19.50 «Мир и молодежь».
20.25 Премьера трехсерийного художественного телефильма «В лесах под Ковелем». 2-я серия.
21.30 «Время».
22.05 Футбол. Кубок УЕФА. 1/8 финала. «Спартак» (Москва) — «Кельн» (ФРГ).
23.45 «Сегодня в мире».

ЦТ II

9.00 Утренняя гимнастика.
9.15 «Женщина моих гор». Телефильм.
10.45 «Стряпуха XX века». Научно-популярный фильм.
12.05 Шахматная школа.
14.10 «Знай и умей».
14.40 Научно-популярный фильм.
16.25 Новости.
18.30 Новости.
18.50 Страницы истории.
19.35 «Свадьба в долине Арарата».
20.00 «Мамина школа».
20.30 «Спокойной ночи, малыши».
20.50 «Слово о досуге молодежи». В передаче принимает участие первый секретарь Калужского обкома КПСС Г. И. Уланов.
21.20 Народные мелодии.
21.30 «Время».
22.05 «Карусель». Телефильм по рассказам А. П. Чехова.
23.30 М. Глинка. Вальсы, мазурки.

УзТВ I

10.00 «Ахборот».
10.20 «Догони автомобиль». Телефильм.
10.45 Фильм — детям. «Приключения Тома Сойера».
12.00 «Раз словечко, два словечко». Обучение русской разговорной речи.
12.20 «Батабад». Телефильм.
13.00 Новости.
18.00 Новости.
18.15 Для школьников. «Планета друзей» (рус.).
18.45 «Ильхом». Телеклуб творческой молодежи.
19.30 «Ахборот» (рус.).
19.45 «Интернационализм — на деле». «Узбекистан — БАМу». Передача 1-я (рус.).
20.15 «Во имя будущего». Премьера документального фильма («Узбектелефильм»).
20.30 «Ахборот».
20.50 Поет заслуженный артист УзССР Ф. Мамадалиев.
21.30 Москва. «Время».
22.05 «Животноводство — ударный фронт».
22.15 «Крах». Художественный фильм. 1-я серия.
23.40 Новости.

УзТВ II

9.00—16.30 ЦТ II
18.05 Программа.
18.10 «Город и село». Телефильм.
19.50 «Шиповский заказник». Телефильм.
20.00 Ташкентские новости.
20.25 «Живут такие женщины».
21.00 «Страницы творчества». А. Токонбаев. К 80-летию со дня рождения.
21.30 ЦТ II

ЧЕТВЕРГ

29 НОЯБРЯ

ЦТ I

9.00 «Время».
9.40 Чемпионат мира по шахматам.
9.55 Мультфильмы.
10.30 «В лесах под Ковелем». 2-я серия.
11.35 «В мире животных».
12.35 «Вместе весело шагать». Фильм-концерт.
13.00 Новости.
15.00 Новости.
15.20 «Советская Армения». Телефильм.
15.55 «Драматургия и театр». А. Н. Островский. «Гроза».
16.45 Шахматная школа.
17.15 К национальному празднику Югославии. Телеочерк «День республики».
18.10 Встреча школьников с дважды Героем Советского Союза, доктором географических наук И. Д. Папаниным.
18.45 «Ленинский университет миллионов».
19.15 «Сегодня в мире».
19.35 Футбол. Кубок УЕФА. 1/8 финала. «Видзев» (Польша) — «Динамо» (Минск). 2-й тайм.
20.20 Премьера трехсерийного художественного телефильма «В лесах под Ковелем». 3-я серия.
21.30 «Время».
22.05 «Читает Дмитрий Журавлев». Фильм-концерт.
23.15 «Сегодня в мире».
23.30 Чемпионат мира по шахматам.

ЦТ II

9.00 Утренняя гимнастика.
9.15 «Волшебный край, очей отрада». Телефильм.
12.00 «Семья и школа». Тележурнал.
12.30 «Новые изделия техники. Вакуумные выключатели». Научно-популярный фильм.
14.05 «Театр одного актера». В. Яхонтов.
15.05 «Звезда пленительного счастья». Художественный фильм с субтитрами. 1-я серия.
16.25 Новости.
18.30 Новости.
18.50 «Поиск резервов». Телефильм.
19.05 Премьера фильма-концерта «Парни из «Орнамента».
19.30 «Сельский час».
20.30 «Спокойной ночи, малыши».
20.45 «Человек. Земля. Вселенная».
21.30 «Время».
22.05 Заключительный концерт Дней болгарской музыки в СССР.

УзТВ I

10.00 «Ахборот».
10.20 «Балахнинские кружева». Телефильм.
10.30 Фильм—детям. «Приключения Гекльберри Финна».
11.40 Для школьников. «Путешествие в мир чудес» (повторение).
12.30 К 40-летию Великой Победы. «О тех, кто помнит». Телефильм.
13.00 Новости.
18.00 Новости.
18.10 «Раз словечко, два словечко» (повторение).
18.30 К 60-летию образования УзССР и Компартии Узбекистана. «Узбекистан — мой край родной».
19.30 «Ахборот» (рус.).
19.45 «Интернационализм — на деле». «Узбекистан — БАМу». Передача 2-я (рус.).
20.10 «Все цветы земли». Документальный фильм.
20.30 «Ахборот».
20.50 Концерт.
21.30 Москва. «Время».
22.05 Международное обозрение.
22.25 «Крах». Художественный фильм. 2-я серия.
23.15 Новости.

УзТВ II

9.00—16.30 ЦТ II
18.05 Программа.
18.10 Показывает студия «Ешдик».
18.40 «Страницы классической музыки».
20.00 Ташкентские новости.
20.25 К 40-летию Великой Победы. «Этюды войны и мира». Телефильм.
20.55 «Физкультура для всех». Ритмическая гимнастика (рус.).
21.30 ЦТ II

ПЯТНИЦА

30 НОЯБРЯ

ЦТ I

9.00 «Время».
9.40 Мультфильмы.
10.05 «В лесах под Ковелем». 3-я серия.
11.10 «Народное творчество». Телеобозрение.
11.55 «Сергей Костриков». Телефильм.
12.15 Концерт.
12.45 Новости.
15.00 Новости.
15.20 «Пятилетка — дело каждого». Документальные фильмы.
16.00 «Русская речь».
16.35 «Москва и москвичи».
17.05 «Жемчужины Хадрамаута». Киноочерк.
17.20 «В гостях у сказки».
18.45 «Человек и закон».
19.15 «Сегодня в мире».
19.30 Премьера мультфильма.
19.40 Концерт советской песни.
19.55 «Слово о чести строителя».
20.25 «Что? Где? Когда?»
21.30 «Время».
22.05 Концерт.
23.35 Чемпионат СССР по хоккею. «Спартак» — ЦСКА. (В перерыве — 23.10 «Сегодня в мире»).

ЦТ II

9.00 Утренняя гимнастика.
9.15 «Крылья». Телефильм.
11.05 «Размышления о доме Герцена». Документальный фильм.
16.30 Новости.
18.30 Новости.
18.50 «Сельские учительницы». Документальный фильм.
19.15 К 40-летию Великой Победы. Клуб фронтовых друзей «Победители». Встреча ветеранов 11-й гвардейской армии.
20.30 «Спокойной ночи, малыши».
20.45 Концерт.
21.30 «Время».
22.05 «Автомобиль на крыше». Художественный фильм.
23.20 «Столица Поморского Севера». Телефильм.

УзТВ I

10.00 «Ахборот».
10.20 Фильм — детям. «Мишук».
12.00 «В том доме счастье». Телефильм.
12.20 «Шахматная школа».
13.00 «Замандас» (каз.).
14.00 Новости.
18.00 Новости.
18.10 «Человек начинается с детства» (рус.).
19.00 «Культура и быт».
19.30 «Ахборот» (рус.).
19.45 «Интернационализм — на деле». «Узбекистан—БАМу». Передача 3-я (рус.).
20.15 Международный дневник.
20.30 «Ахборот».
20.50 Концерт.
21.30 Москва. «Время».
22.05 «Идет хлопковая страда».
22.20 Уйгун. «Абу Али Ибн Сино». Спектакль Узбекского государственного академического театра драмы имени Хамзы.
23.50 Новости.

УзТВ II

9.00 — 16.35 ЦТ II
18.05 Программа.
18.10 Занятия по физическому воспитанию в детском саду.
18.40 «Я приток твой, Волга». Телефильм.
19.20 «Мелодии дружбы».
20.00 Ташкентские новости.
20.25 «Сельская жизнь» (рус.).
20.45 «Лаваш». Телефильм.
21.00 «Друзья книги» (рус.).
21.30 ЦТ II

СУББОТА

1 ДЕКАБРЯ

ЦТ I

9.00 «Время».
9.40 Чемпионат мира по шахматам.
9.55 Концерт.
10.25 48-й тираж «Спортлото».
10.35 «Движение без опасности».
11.05 «Круг чтения».
11.50 Концерт ансамбля «Арманика».
12.20 «Москвичка».
13.50 «Это вы можете».
14.35 Премьера фильма-концерта «Играет лауреат международных конкурсов Б. Петрушанский» (фортепьяно).
14.50 «Семья и школа».
15.20 «Сегодня в мире».
15.35 «Очевидное—невероятное».
16.35 «Содружество».
17.05 Документальный фильм.
17.15 Беседа политического обозревателя В. П. Бекетова.
17.45 Премьера фильма-концерта «Музыкальное путешествие».
18.30 Беседа Ю. А. Жукова.
19.00 «Встречи и размышления». «Человек и космос».
19.50 «Песня-84».
21.30 «Время».
22.05 «Зимний этюд». Музыкально-поэтическая композиция.
22.35 Чемпионат СССР по хоккею. «Химик» — «Динамо» (Москва).
23.45 Чемпионат мира по шахматам.
24.00 Новости.

ЦТ II

9.00 Утренняя гимнастика.
9.15 «Если хочешь быть здоров».
9.30 А. Серафимович. Страницы творчества.
10.20 Программа студии телевидения Ростова-на-Дону.
11.20 «Утренняя почта».
11.50 «Спутник кинозрителя».
12.35 Научно-популярный фильм.
12.45 Концерт.
13.15 «Клуб путешественников».
14.15 Мультфильмы.
14.50 «Музыкальный киоск».
15.20 Молодежная передача из Концертной студии Останкино.
17.10 Чемпионат СССР по баскетболу. Мужчины. «Спартак» (Владивосток)—«Динамо» (Тбилиси).
17.50 «Поэзия». А. Жигулин.
18.25 «Так рождается музыка».
19.45 «Здоровье».
20.30 «Спокойной ночи, малыши».
20.45 «Международное обозрение».
21.00 Телефильмы.
21.30 «Время».
22.05 «Мастера мирового кино». А. Маньяни.
23.45 Чемпионат СССР по баскетболу. Мужчины. «Строитель» (Киев) — «Жальгирис».

УзТВ I

10.00 «Ахборот».
10.25 «Экран» документального кино». «Жизнь, озаренная Октябрем».
11.10 «Стадионы под окнами» (рус.).
11.40 Б. Чепрунов. «Заря над Джейхуном». Телеспектакль.
15.10 «Живой, как жизнь».
18.00 Фильм — детям. «Синюшкин колодец».
18.30 Концерт.
19.00 Научно-популярная программа.
19.30 «Ахборот» (рус.).
19.45 Телетеатр миниатюр.
20.30 «Ахборот».
20.50 «Мархабо, талантлар!» Телефестиваль коллективов художественной самодеятельности, посвященный 60-летию образования Узбекской ССР и Компартии Узбекистана. На экране — Сырдарьинская область.
21.30 Москва. «Время».
22.05 «Мархабо, талантлар!» (продолжение).
18.25 — ПРОГРАММА ТАДЖИКСКОГО ТЕЛЕВИДЕНИЯ

ВОСКРЕСЕНЬЕ

2 ДЕКАБРЯ

ЦТ I

9.00 «Время».
9.40 «Три чинары». «Красный художник». Телефильмы.
10.05 Премьера фильма-концерта «Играет и рассказывает Михаил Рожков».
10.35 «Будильник».
11.05 «Служу Советскому Союзу».
12.05 «Здоровье».
12.50 «Утренняя почта».
13.20 «Сельский час».
14.20 «Музыкальный киоск».
14.50 Киноочерк «По Лаосу».
15.15 К 40-летию Великой Победы. Художественный фильм «Баллада о солдате».
16.40 Всесоюзный телеконкурс «Товарищ песня».
17.25 «Клуб путешественников».
18.35 «Международная панорама».
19.20 Премьера мультфильма.
19.40 «Песнь о Норвегии». Художественный фильм (США).
21.30 «Время».
22.05 «Футбольное обозрение».
22.35 Кубок Интервидения по художественной гимнастике.
23.25 Новости.

ЦТ II

9.00 «На зарядку становись!»
9.20 «Отчий край». Телефильм.
9.30 Ритмическая гимнастика.
10.00 «Русская речь».
10.30 Кубок европейских чемпионов по водному поло. Финал. «Вашаш» (Венгрия) — ЦСК ВМФ.
11.00 Концерт.
11.50 Документальный фильм.
12.05 Мультфильмы.
12.25 Чемпионат СССР по хоккею. «Крылья Советов» — «Сокол».
13.00 «В гостях у сказки».
14.25 «В мире животных».
15.25 «Стадион для всех».
15.55 «Молодо — не зелено». Цирковое представление.
16.40 «Краж инженера Гарина». Телефильм. 3-я серия.
17.45 «Мир и молодежь».
18.20 Чемпионат СССР по баскетболу. ЦСКА — «Динамо» (Тбилиси). Мужчины.
19.00 «Выдающиеся советские исполнители — лауреаты Ленинской премии». Концерты Л. Когана.
19.40 «Боевым орденом награждается...» Телефильм.
20.30 «Спокойной ночи, малыши».
20.45 Чемпионат СССР по хоккею с мячом. «Динамо» (Алма-Ата) — «Зоркий». 2-й тайм.
21.30 «Время».
22.05 Премьера фильма «Синие огни» из серии «30 случаев майора Земана» (ЧССР).

УзТВ I

10.00 «Ахборот».
10.25 К 40-летию Великой Победы. «Обелиск». Художественный фильм.
12.00 «Юбилею республики золото спортивных побед». (рус.).
12.30 «Просто шутки».
13.35 «Об Основных направлениях реформы общеобразовательной и профессиональной школы». «Содержание обучения».
14.05 «Безопасность дорожного движения» (рус.).
14.40 Реклама.
18.05 Для детей. «Угадай-ка» (рус.).
18.35 «Мультипанорама».
19.20 «Шумит дубрава». Видовой фильм.
19.30 «Ахборот» (рус.).
19.45 «Цирк! Цирк! Цирк!»
20.30 «Ахборот».
20.50 Концерт-отдых.
21.30 Москва. «Время».
22.05 «Горожане». Художественный фильм.
23.30 Программа.
16.00—ПРОГРАММА КИРГИЗСКОГО ТЕЛЕВИДЕНИЯ.

СПРАВКИ·ИЗВЕЩЕНИЯ·РЕКЛАМА

ТАШКЕНТСКИЙ АВИАЦИОННЫЙ ТЕХНИКУМ им. Ю. А. ГАГАРИНА ОБЪЯВЛЯЕТ ПРИЕМ НА ПОДГОТОВИТЕЛЬНЫЕ КУРСЫ.

Начало занятий — **с 15 декабря 1984 г.**

Приглашаются учащиеся 8 классов и заканчивающие школу, желающие поступить на учебу в авиационный техникум.

Адрес техникума: г. Ташкент, ул. Куйбышева, 12 (трамваи: 2, 3, 4, 13, 22, 25, 28; автобусы: 58, 68, 133, 26, 52, остановка «Автостанция «Сквер Революции»).

К СВЕДЕНИЮ РУКОВОДИТЕЛЕЙ ОРГАНИЗАЦИЙ И ПРЕДПРИЯТИЙ!

КОКАНДСКИЙ УЧАСТОК ПО РЕМОНТУ ЭЛЕКТРОМОТОРОВ ЗАВОДА «ТАШЭЛЕКТРОМАШ» ЛИКВИДИРУЕТСЯ.

Претензии принимаются в течение месяца со дня опубликования объявления по адресу: 700076, г. Ташкент, ул. Матросская, 176. Завод «Ташэлектромаш».

УЗБЕККОНЦЕРТ

КОНЦЕРТНЫЙ ЗАЛ им. Я. М. СВЕРДЛОВА

29, 30 ноября в 20.00, **1 декабря** в 17 и 20.00, **2 декабря** в 18 и 21.00

Гастроли в СССР ПОЕТ

лауреат международных конкурсов и фестивалей эстрадной песни **Марцела ЛАЙФЕРОВА В СОПРОВОЖДЕНИИ ЭСТРАДНОГО АНСАМБЛЯ «АЛЬБОМ»** (ЧССР).

Билеты продаются в кассе концертного зала с 14 до 19.00.

Принимаются заявки на коллективные посещения.

ТЕАТРЫ

ГОСУДАРСТВЕННЫЙ АКАДЕМИЧЕСКИЙ БОЛЬШОЙ ТЕАТР ОПЕРЫ И БАЛЕТА УЗБЕКСКОЙ ССР им. А. НАВОИ — в 19.30 **Иоланта.**

ГОСУДАРСТВЕННЫЙ УЗБЕКСКИЙ АКАДЕМИЧЕСКИЙ ТЕАТР ДРАМЫ им. ХАМЗЫ — в 19.30 **Заря революции.**

Коллектив Ташкентской высшей школы МВД СССР с глубоким прискорбием извещает о кончине начальника кафедры, заслуженного работника МВД СССР, заслуженного юриста Туркменской ССР, кандидата юридических наук, доцента полковника милиции

ХОМЕНКЕРА Моисея Львовича

и выражает искреннее соболезнование родным и близким покойного.

Коллектив Торгово-промышленной палаты Узбекской ССР с прискорбием извещает о смерти бывшего председателя президиума палаты республики, персонального пенсионера республиканского значения, члена КПСС с 1944 года

ИЛЬХАМОВОЙ Джуры Ильхамовны

и выражает соболезнование родным и близким покойной.

Коллектив территориального центра управления междугородными связями и телевидением № 10 выражает глубокое соболезнование заместителю начальника управления связи Н. С. Гитману по поводу кончины его жены

ЛИТВИНОВОЙ Светланы Илларионовны.

ТЕЛЕФОНЫ РЕДАКЦИИ:

✦ Заместители редактора — 33-10-48, 33-72-77; ✦ ответственный секретарь — 33-24-68; ✦ секретариат — 33-34-75; ✦ ОТДЕЛЫ: писем трудящихся и массовой работы — 33-15-20; пропаганды марксистско-ленинской теории и коммунистического воспитания — 32-57-15; партийной жизни и местной печати — 33-41-47; советского строительства и быта — 33-14-75; промышленности, капитального строительства, транспорта, связи и торговли — 33-16-38; сельского хозяйства — 33-44-92; науки, школ и вузов — 32-57-13; внутренней информации, военно-спортивный — 33-81-29; литературы и искусства — 32-54-81; прием объявлений — 33-81-42.

✦ СОБСТВЕННЫЕ КОРРЕСПОНДЕНТЫ: в Ташкенте — 33-42-92; Нукусе — 2-64-52; Андижане — 4-21-22; Бухаре — 3-13-55; Гулистане — 2-28-94; Джизаке — 3-22-63, Карши — 4-45-71; Намангане — 6-60-90; Самарканде — 4-14-72; Термезе — 2-31-45; Ургенче — 6-30-73; Фергане — 4-18-21.

НАШ АДРЕС:

700047, Ташкент, ул. Ленинградская, 32

Р. 08584. Ордена Трудового Красного Знамени типография издательства ЦК Компартии Узбекистана, г. Ташкент. Индекс 64572. Изд. № 270. 1 2 3 4 5 6 7 8 9 10 11 12