Пролетарии всех стран, соединяйтесь!

ПРАВДА ВОСТОКА

ГАЗЕТА ИЗДАЕТСЯ С АПРЕЛЯ 1917 ГОДА

ОРГАН ЦК КОМПАРТИИ УЗБЕКИСТАНА, ВЕРХОВНОГО СОВЕТА И СОВЕТА МИНИСТРОВ УЗБЕКСКОЙ ССР

№ 291 (20664) • Вторник, 18 декабря 1984 года • Цена 3 коп.

В полете «Вега-1»

СООБЩЕНИЕ ТАСС

В соответствии с программой исследования космического пространства и планет Солнечной системы 15 декабря 1984 года осуществлен запуск созданной в Советском Союзе автоматической межпланетной станции «Вега-1» космического проекта «Венера — комета Галлея».

Многоцелевой научной программой полета, разработанной по предложению советских ученых, предусматривается проведение исследований планеты Венера и кометы Галлея.

На первом этапе полета станции «Вега-1» планируется продолжение изучения атмосферы, облачного слоя и поверхности планеты Венера с помощью спускаемого аппарата и проведения принципиально новых экспериментов по изучению циркуляции атмосферы Венеры и ее метеорологических параметров с помощью аэростатного зонда.

В дальнейшем станция «Вега-1» будет направлена навстречу комете Галлея и впервые проведет непосредственные комплексные исследования ее с пролетной траектории.

В создании комплекса научной аппаратуры и оборудования вместе с советскими учеными, конструкторами, инженерно-техническими работниками и рабочими принимали участие ученые и специалисты Австрии, Болгарии, Венгрии, ГДР, Польши, Франции, ФРГ и Чехословакии.

Станция «Вега-1» была выведена на межпланетную траекторию с промежуточной орбиты искусственного спутника Земли.

По данным измерений, параметры траектории полета близки к расчетным. Бортовые системы и научная аппаратура станции «Вега-1» работают нормально.

Станция должна достигнуть окрестностей Венеры в середине июня 1985 года и пройти вблизи кометы Галлея в марте 1986 года.

ПУТЕПРОВОД ОТКРЫТ

Открыто автодорожное движение по крупнейшему в столице Каракалпакии путепроводу. Он соединил самые напряженные автомагистрали центра и южной промышленной зоны города.

Путепровод возвела и сдала в эксплуатацию на восемь месяцев раньше срока бригада Юрия Рыбкина из мостоотряда № 14. Досрочную поставку деталей и железобетонных конструкций обеспечили рабочие Сергелийского и Дарницкого заводов мостовых конструкций.

(УзТАГ).

Памятное знамя вручено

За достижение высоких результатов в республиканском социалистическом соревновании за достойную встречу 60-й годовщины образования Узбекской ССР и Компартии Узбекистана, успешное выполнение Государственного плана экономического и социального развития республики Ташкентская область признана победителем и награждена памятным Красным знаменем ЦК Компартии Узбекистана, Президиума Верховного Совета Узбекской ССР, Совета Министров Узбекской ССР и Узсовпрофа с дипломом.

17 декабря в Ташкенте состоялся торжественный митинг. Памятное Красное знамя области вручил и выступил с речью первый секретарь ЦК Компартии Узбекистана И. Б. Усманходжаев.

Первый секретарь Ташкентского обкома партии М. М. Мусаханов, первый секретарь Ташкентского горкома партии У. У. Умаров, Герой Социалистического Труда бригадир чирчикского строительного треста № 160 Н. И. Ермолаева и другие выступавшие отмечали, что трудящиеся области, претворяя в жизнь решения XXVI съезда партии, последующих Пленумов ЦК КПСС, ведут настойчивую борьбу за успешное выполнение заданий одиннадцатой пятилетки. Сейчас, намечая рубежи на ее завершающий год, трудовые коллективы изыскивают дополнительные резервы всемерной интенсификации производства в свете указаний товарища К. У. Черненко, изложенных в речи на заседании Политбюро ЦК КПСС. На промышленных предприятиях все большее распространение получает аттестация рабочих мест, широкий размах получает ударная вахта под девизом «40-летию Великой Победы — 40 ударных недель». Горячий отклик нашла инициатива передовых предприятий страны, обязавшихся два дня в году работать на сэкономленном сырье и энергоресурсах.

Труженики полей и ферм области намерены еще выше поднять урожайность хлопчатника, отдачу каждого поливного гектара, дать Родине как можно больше животноводческой продукции. Повышенные обязательства на завершающий год пятилетки берут строители — им предстоит ввести в строй новые крупные мощности на Новоангренской ГРЭС, угольном разрезе «Ангренский», в чирчикском объединении «Электрохимпром», сдать в эксплуатацию сотни тысяч квадратных метров жилья, ряд объектов культурно-бытового назначения.

Участники митинга заявили о стремлении тружеников области закрепить и приумножить достигнутые успехи, достойно встретить XXVII съезд КПСС, с честью выполнить задания одиннадцатой пятилетки.

(УзТАГ).

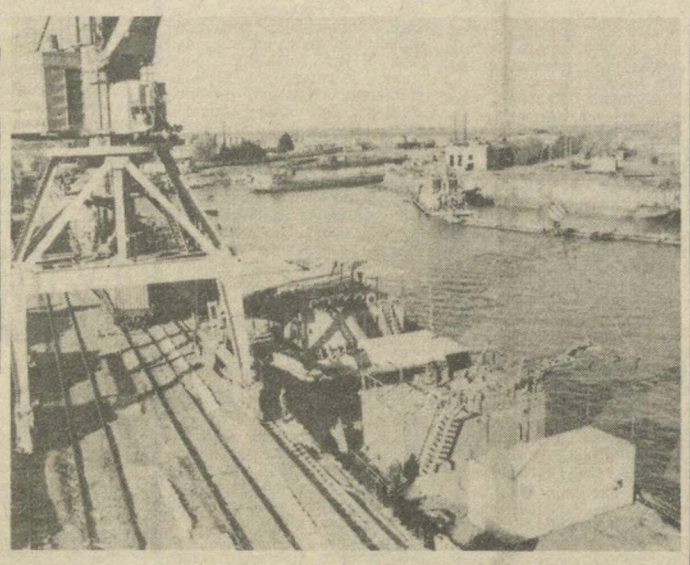

Почти на 4 процента превысил плановое задание по росту производительности труда коллектив Термезского речного порта, что позволило дополнительно переработать тысячи тонн экспортно-импортных грузов и значительно снизить запланированную себестоимость работ. Достигнуто это за счет максимального использования механизмов, которыми оснащен порт, а также тесного сотрудничества с коллективом Термезского отделения железной дороги, автотранспортниками. Успешно осуществляются поставки для дружественного Афганистана. С начала года в этот адрес из Термезского порта было отправлено более 380 тысяч тонн народнохозяйственных грузов. На снимках: докеры передовой бригады Б. Мусаламова (слева направо) — Б. Ходжаназаров, бригадир Б. Мусаламов, Б. Караматов и Г. Штанин; отправка народнохозяйственных грузов в Афганистан.

Фото И. ХОДЖАЕВА (УзТАГ).

ПЛУГ — В БОРОЗДУ

СВОДКА

о ходе подъема зяби по областям республики на 17 декабря

(первая колонка — вспахано за день, вторая — с начала сезона (в процентах к заданию)

Ташкентская	1,4	93,2
Наманганская	0,1	88,6
Бухарская	—	80,7
Хорезмская	—	71,3
Каракалпакская АССР	—	65,9
Навоийская	2,2	62,4
Джизакская	1,6	61,9
Ферганская	0,4	61,4
Андижанская	2,5	47,9
Сырдарьинская	2,9	47,1
Самаркандская	1,1	44,0
Кашкадарьинская	2,7	43,5
Сурхандарьинская	4,2	29,2*)
По Узбекистану	1,7	60,1

* уточнено.

«ПРАВДА ВОСТОКА» НА УДАРНЫХ СТРОЙКАХ

Дорог каждый час

С пуском отделочной фабрики Бухарский текстильный комбинат будет получать десятки миллионов рублей прибыли, отпадет надобность упаковывать суровье, перевозить его на другие предприятия, растаривать и снова запускать в производство, чтобы получить продукцию, готовую к продаже.

Укомплектованы штаты для первой очереди фабрики. Будущие отделочники работают вместе со строителями и монтажниками, чтобы правильно было установлено оборудование, действовало надежно.

К сожалению, строительство и монтаж затянулись. Ввод первой очереди уже трижды переносился. Окончательным сроком пуска назван нынешний год. Для строителей он нелегок. Накопилось много «незавершенки». В прошлом году, например, освоено 700 тысяч рублей, в три раза меньше предусмотренного. В нынешнем году надо произвести строймонтажа на 4,250 тысяч рублей. Но строители треста № 163 еще не преодолели отставания. На три месяца с опозданием предоставлен фронт работ монтажникам. Неудивительно, что затянулся монтаж технологических линий нового производства.

Серьезные претензии заказчик предъявляет руководителям спецмонтажного управления треста «Союзстройхимзащита». По их вине с опозданием начаты монтажные работы.

Ощутимо сказывается нехватка медного кабеля. Ташкентский ГПИ-1 вместе с заказчиком не предусмотрели, что он понадобится, заявку на него дали с опозданием. Союзглавлегкомплект смог выделить лишь 18 километров кабеля, а остальные 28 километров обещает поставить в следующем году. Это может сорвать пуск объекта.

Досадные промахи в организации работ допустил заказчик. На два с лишним месяца задержался монтаж тепловых установок из-за отсутствия огнеупорного кирпича. Идет массовое поступление оборудования на технологические линии. Оно сложно, не всем понятно, зачастую его устанавливают не в определенной последовательности, а как попало.

Отбеливание и опаливание тканей, нанесение на них расцветок — совершенно новые процессы для работников комбината. Никто из них не имеет практического опыта, все они, в том числе и специалисты, выделенные для первой очереди, не знают нового оборудования, поступающего на фабрику. Комбинат ждет помощи от Министерства легкой промышленности Узбекской ССР. На предприятии должны быть люди, которые в совершенстве знают технологические линии. Они помогут ускорить установку оборудования, провести пусконаладочные работы, сократить срок освоения проектных мощностей.

Очень нужны сейчас на строящемся предприятии группы авторского надзора ГПИ-4 «Союзлегпроект». Нередко возникают разногласия у строителей, монтажников, заказчика. На их решение уходит много времени. Допускаются отклонения от проекта.

Полмиллиона квадратных метров тканей будет ежедневно отправлять новая фабрика потребителям. 40 вагонов ежедневно! И в каждом — товары для народа. И хотелось, чтобы первый состав с готовой продукцией был сформирован в канун Нового года, как предусмотрено планом.

Ю. КУЗЬМИН.
Соб. корр. «Правды Востока».
г. Бухара.

К НОВЫМ ТРУДОВЫМ СВЕРШЕНИЯМ

ТОРЖЕСТВЕННЫЕ ЗАСЕДАНИЯ В ОБЛАСТЯХ, ПОСВЯЩЕННЫЕ 60-ЛЕТИЮ УЗБЕКСКОЙ ССР И КОМПАРТИИ УЗБЕКИСТАНА

НАВОИ

Торжественно отмечают 60-летие республики и ее Компартии труженики Навоийской области. На состоявшемся здесь юбилейном заседании с докладом выступил первый секретарь обкома партии В. П. Есин.

Докладчик и выступающие отмечали, что трудом советского человека неузнаваемо преобразились Кызылкумы. Здесь выросли города Навои, Зарафшан, Учкудук. Все дальше в глубь пустыни уходят строители, геологи, горняки, транспортники, обживая и преобразуя ранее безжизненные земли, ставя их богатства на службу народу. Только за два с половиной года, прошедших со времени образования области, вошли в строй действующих новые производства на Навоийских электрохимическом и цементном заводах, в объединении «Навоиазот», ряд производственно - технических объектов для сельского хозяйства.

Труженики Навоийской области, говорили выступавшие, видят свой почетный долг в том, чтобы успешно претворить в жизнь решения XXVI съезда партии и последующих Пленумов ЦК КПСС, задачи, изложенные в выступлениях товарища К. У. Черненко, достойно встретить XXVII съезд родной партии.

В торжествах приняли участие самодеятельные артисты. Во Дворце культуры «Фархад», открылась областная выставка художников, народных мастеров прикладного искусства. Сотни спортсменов приняли участие в агитпробеге, посвященном знаменательной дате, который прошел по улицам областного центра.

КАРШИ

На состоявшемся в Карши торжественном собрании, посвященном 60-летию Узбекской ССР и Компартии Узбекистана, с докладом выступил первый секретарь обкома партии Н. Т. Турапов.

Участники собрания отметили, что трудящиеся Кашкадарьинской области с большим воодушевлением встретили приветствие ЦК КПСС, Президиума Верховного Совета и Совета Министров СССР, полученное республикой в связи с юбилеем. Свою важнейшую задачу они видят в том, чтобы еще теснее сплачивать ряды вокруг ленинской партии, крепить великую дружбу народов нашей страны, обеспечившую расцвет экономики и культуры Узбекистана.

По достоинству оценивая перемены, происшедшие в жизни трудящихся Кашкадарьи и всей республики за шесть десятилетий, выступавшие подчеркивали необходимость всемерного усиления борьбы за успешную реализацию программы созидательных дел, начертанной XXVI съездом партии, безусловное выполнение всех заданий пятилетки. Труженики Кашкадарьи, говорили выступавшие, сделают все необходимое для скорейшего осуществления грандиозных планов освоения Каршинской степи, повышения отдачи каждого гектара орошаемых земель.

ДЖИЗАК

О стремлении тружеников Джизакской области внести достойный вклад в выполнение планов года и пятилетки в целом говорилось на торжественном заседании, посвященном 60-летию образования Узбекской ССР и Компартии Узбекистана. С докладом выступил первый секретарь обкома партии Х. А. Шагазатов.

Участники заседания отметили, что с братской помощью народов страны Джизакская область превратилась в край развитого орошаемого земледелия, современной промышленности. Продолжается строительство совхозов, возводятся новые насосные станции, прокладываются ирригационные магистрали. В молодых городах области сооружаются предприятия, которые позволят полнее использовать местные природные и людские ресурсы.

Участники заседания заверили, что труженики области обеспечат ускорение темпов комплексного освоения целинных земель, повышение отдачи средств, вкладываемых в развитие индустрии и сельского хозяйства, сделают все необходимое для того, чтобы успешно осуществить задания по интенсификации промышленного и сельскохозяйственного производства.

(УзТАГ).

БЕСЕДА К. У. ЧЕРНЕНКО С МЕНГИСТУ ХАЙЛЕ МАРИАМОМ

17 декабря состоялась встреча Генерального секретаря ЦК КПСС, Председателя Президиума Верховного Совета СССР К. У. Черненко с Генеральным секретарем ЦК Рабочей партии Эфиопии, Председателем Временного военного административного совета Социалистической Эфиопии Менгисту Хайле Мариамом.

Во встрече принял участие кандидат в члены Политбюро ЦК КПСС, секретарь ЦК КПСС Б. Н. Пономарев.

В ходе беседы состоялся плодотворный обмен мнениями по некоторым вопросам советско-эфиопского сотрудничества, обстановки в Африке и ряду других международных проблем, представляющих взаимный интерес. Было выражено глубокое удовлетворение успешным развитием многогранных советско-эфиопских отношений, скрепленных Договором о дружбе и сотрудничестве между СССР и Социалистической Эфиопией.

К. У. Черненко отметил, что советские люди близко к сердцу принимают тяжелые испытания, постигшие население Эфиопии в результате затяжной засухи, и по мере возможности стремятся оказать необходимую помощь и поддержку. Была дана высокая оценка решительным действиям эфиопского правительства, направленным на преодоление последствий засухи. От имени народа и руководства Эфиопии Менгисту Хайле Мариам выразил глубокую признательность правительству и народу Советского Союза за бескорыстную и своевременную помощь эфиопскому населению, пострадавшему от стихийного бедствия.

Менгисту Хайле Мариам информировал о деятельности Рабочей партии Эфиопии по осуществлению решений состоявшегося в сентябре с. г. ее учредительного съезда. К. У. Черненко отметил, что создание Рабочей партии Эфиопии, руководствующейся идеями научного социализма, ознаменовало собой новый этап в развитии эфиопской революции, явилось важным событием не только для Эфиопии, но и для всех прогрессивных сил Африки, международного революционного движения. Было особо подчеркнуто значение дружеских связей КПСС и Рабочей партии Эфиопии и выражено взаимное стремление к их дальнейшему развитию.

К. У. Черненко и Менгисту Хайле Мариам высоко оценили значение крепнущих экономических и торговых отношений между двумя странами, важным вкладом в развитие которых стало подписание в сентябре 1984 г. долгосрочной программы экономического сотрудничества между СССР и Эфиопией.

При обсуждении международной обстановки К. У. Черненко и Менгисту Хайле Мариам подтвердили единство взглядов Советского Союза и Эфиопии по актуальным проблемам современности. Они выразили озабоченность сохраняющейся напряженностью в мире, вызванной политикой агрессивных кругов США, взявших курс на достижение мирового господства, наращивание гонки вооружений, вмешательство в дела суверенных государств.

Была подчеркнута необходимость дальнейшей сплоченности и активизации усилий всех миролюбивых сил в целях отпора проискам империализма, предотвращения ядерной войны, упрочения всеобщего мира. В этом плане важное значение имело бы провозглашение Африки безъядерной зоной. Менгисту Хайле Мариам заявил, что Эфиопия всецело поддерживает отвечающие интересам народов планеты мирные инициативы Советского Союза о немилитаризации космоса и по всему кругу вопросов, связанных с ядерным разоружением.

К. У. Черненко и Менгисту Хайле Мариам обсудили положение на африканском континенте. Было отмечено, что империализм всеми средствами стремится воспрепятствовать укреплению политической независимости и достижению экономической самостоятельности освободившихся стран Африки, покровительствует расистам Южно-Африканской Республики, хотел бы превратить континент в арену глобальной политической и военной конфронтации. Собеседники выразили уверенность в том, что укрепление единства независимых африканских государств способно сорвать эти далеко идущие планы империализма. Существенным шагом в указанном направлении явились результаты XX сессии ассамблеи Организации африканского единства, состоявшейся в Аддис-Абебе.

К. У. Черненко выразил поддержку Советским Союзом усилий Эфиопии, направленных на налаживание отношений добрососедства между государствами, расположенными на Африканском Роге, на основе взаимного уважения суверенитета, территориальной целостности, нерушимости границ, невмешательства во внутренние дела друг друга и отказа от территориальных притязаний.

Беседа прошла в атмосфере дружбы, сердечности и полного взаимопонимания.

На беседе присутствовал помощник Генерального секретаря ЦК КПСС В. В. Шарапов.

(ТАСС).

На снимке: во время беседы.

Телефото ТАСС—УзТАГ.

ВСТРЕЧА К. У. ЧЕРНЕНКО С К. МИЯМОТО

17 декабря состоялась встреча Генерального секретаря ЦК КПСС, Председателя Президиума Верховного Совета СССР К. У. Черненко с Председателем ЦК Компартии Японии К. Миямото. Были обсуждены итоги состоявшихся переговоров делегаций КПСС и КПЯ. С обеих сторон высказано удовлетворение успешным завершением этих переговоров. Одобрено подготовленное делегациями совместное заявление, которое будет опубликовано в печати.

К. У. Черненко и К. Миямото выразили уверенность в дальнейшем плодотворном развитии сотрудничества КПСС и Компартии Японии.

Во встрече, прошедшей в товарищеской обстановке, участвовали с советской стороны кандидат в члены Политбюро ЦК КПСС, секретарь ЦК КПСС Б. Н. Пономарев, члены ЦК КПСС А. М. Александров и В. В. Загладин, с японской стороны — председатель секретариата ЦК КПЯ М. Канэко, член постоянного бюро Президиума ЦК КПЯ Х. Татики.

(ТАСС).

ВСТРЕЧА В КРЕМЛЕ

17 декабря член Политбюро ЦК КПСС, Председатель Совета Министров СССР Н. А. Тихонов принял в Кремле кандидата в члены Политбюро ЦК ТПК, заместителя Премьера Административного совета КНДР Ким Бок Син.

В ходе состоявшейся беседы были рассмотрены вопросы дальнейшего развития советско-корейского сотрудничества в соответствии с договоренностями, достигнутыми во время визита в СССР в мае партийно-государственной делегации КНДР во главе с Генеральным секретарем ЦК ТПК, Президентом КНДР Ким Ир Сеном.

Было подтверждено стремление обеих сторон к дальнейшему укреплению разносторонних связей между СССР и КНДР на основе принципов марксизма-ленинизма и социалистического интернационализма, отвечающих интересам народов обеих стран, всего мирового социализма.

Беседа прошла в товарищеской обстановке.

(ТАСС).

ПОЛНЕЕ УДОВЛЕТВОРЯТЬ ЗАПРОСЫ ТРУДЯЩИХСЯ

Вопросы улучшения торговли, бытового обслуживания населения, выполнения плана товарооборота и увеличения производства товаров народного потребления рассмотрены на состоявшемся 17 декабря совещании в ЦК Компартии Узбекистана. В нем приняли участие секретари областных и Ташкентского городского комитетов партии, заместители председателей Совета Министров Каракалпакской АССР, облисполкомов и Ташгорисполкома, руководители министерств, ведомств. С докладом выступил первый заместитель Председателя Совета Министров Узбекской ССР В. К. Михайлов.

На совещании отмечалось, что, несмотря на возросшие за годы одиннадцатой пятилетки объемы розничного товарооборота и оказываемых услуг, запросы тружеников республики еще удовлетворяются не полностью. Меры, намеченные XVI пленумом ЦК Компартии Узбекистана по дальнейшему совершенствованию торгового и бытового обслуживания населения, осуществляются недостаточно энергично, а негативные явления, вскрытые в этой сфере, устраняются медленно. Подчеркнута необходимость значительного улучшения организации торговли, службы быта и производства товаров народного потребления. Важнейшее условие успешного решения этой задачи — совершенствование работы с кадрами, укрепление отраслей честными, добросовестными работниками.

На совещании выступил второй секретарь ЦК Компартии Узбекистана Т. Н. Осетров.

В совещании принял участие секретарь ЦК Компартии Узбекистана И. Г. Анисимкин.

(УзТАГ).

ПРИНЦИПЫ ДИРЕКТОРА ВОРОНЦОВА

ЧЕЛОВЕК И ЕГО ДЕЛО

— Слово предоставляется члену городского комитета партии, директору ремонтно-механического завода Госкомсельхозтехники Юрию Михайловичу Воронцову.

На трибуну поднялся высокий, седой человек. На лацкане его пиджака алой эмалью сверкнули ордена. Воронцов характерно прищурился, поправил и без того идеальный узел галстука. И... остро стал критиковать управляющего крупнейшим строительным трестом. По залу пробежал легкий шум, заволновался президиум. Дело в том, что о сдаче нового цеха на ремонтно-механическом строители отчитались почти полгода назад. А тут оказывается, что директор и не думал подписывать акта сдачи. Вот устраните недоделки... «И вообще, — неслось с трибуны, — пора кончать с подобным стилем работы. Партия требует от нас социалистической предприимчивости. Но ее не надо путать с показухой, очковтирательством».

Аплодисменты подтвердили: делегаты городской партконференции разделяли точку зрения Воронцова. Правда, сосед мой осторожно заметил: мог бы и подождать с этим сыр-бором, гостей много, начальства высокого. Мог бы? Но Воронцов не мог иначе.

...Тридцать три года назад в Джизакскую МТС прислали молодого мастера. Бывалый кадровик, не заглядывая в документы, подметил: фронтовик. Воевал Воронцов стрелком на штурмовике Ил-2, был ранен, снова армия. В гимнастерке и закончил техникум механизации сельского хозяйства.

Много воды утекло с тех пор. Но армейская наука крутого порядка и первые рабочие университеты, когда день и ночь мотался по хозяйствам, запуская руки в «Универсалы» и «ХТЗ», не забылись.

Потом Юрий Михайлович возглавил ремонтно-механический завод. Выстроенный на скорую руку в годы войны, он безнадежно отстал: мощности слабые. Приходилось гнать трактора и машины на «капиталку» за тридевять земель. И дорого, и неудобно.

На заводе Воронцов бывал раньше и знал, что крепки здесь рабочие традиции. Люди трудились десятилетиями, семьями. Важно было ему, новому директору, не растерять этот драгоценный капитал. Более того — приумножить.

Реконструкция преобразила завод. Словно и не было полуподвалов, навесов, времянок. На их месте солидно и просторно расположился гулкий цех металлоконструкций. Под прочную крышу перебрался механический — сердце завода. Сверкает огромными окнами, впечатляет конвейерами, автоматикой красавец тракторный. Плюс котельная, насосная, подстанция.

Заводские мощности за последние десять лет выросли втрое. Налажен выпуск грейдерных ножей со Знаком качества. Но до сих пор нет капитального здания заводоуправления. С заводской конторой вроде как промашка вышла. Не до нее было, цеха поднимали. У Воронцова и нынче кабинет солидностью не блещет.

Кто мало-мальски знаком с укладом завода, знает: директора можно поймать на проходной. Отсюда он начинает и тут завершает ежедневный традиционный обход цехов, мастерских, участков, бригад. Отсюда весь завод и «всяк сюда входящий» — как на ладони. Здесь к директору не надо стучаться, дозваниваться.

Вот подскочил бойкий снабженец из толкачей. Так, мол, и так, пойдите навстречу, отпустите двигатель, а мы уж потом с вами рассчитаемся. Как потом? В бухгалтерии были? Ах, должок за вами? Тогда извините, бухгалтеру приказать не могу, я ведь всего директор...

С главным механиком Волковым у Воронцова другой тон. Нужно срочно подготовить еще одну хлопкоуборочную машину для подшефного хозяйства. Когда? Завтра к одиннадцати доложите. Людей не хватает? Возьмите в моторном. Скажите, что директор приказал.

Разницу улавливаете? В одном случае «не могу», в другом — «приказываю». А по сути две стороны одной медали: порядок есть порядок.

Воронцов считает, что первейшая его обязанность как директора блюсти государственные интересы. Кажется, аксиома для любого руководителя. Но доказывать ее тем не менее надо. Каждый день, каждый час. С чего начинать? Воронцов не сомневается: с человека.

Редкое предприятие в Джизаке не испытывает остроты с кадрами. Где найти толкового главного инженера, грамотного начальника, опытного мастера? Для ремонтно-механического такой проблемы не существует. На завод практически не берут людей со стороны, не сманивают «чужие» кадры длинными рублями, прочими благами. Наоборот, сколько заводских ушло на повышение!

Как рождается руководитель? Кадры растут от станка. Это — твердый, неукоснительный принцип директора. Рабочая закалка — верное средство в будущем от легковесных решений, верхоглядства, халатности.

Из токарей, к слову, вышли в мастера В. Михайлов, Т. Степанова. Дело знают назубок, среди рабочих — уважаемые люди. В токарях начинал и главный инженер В. Коротков — правая рука директора. Ну, а тот же Волков? Воронцов разгадал в нем руководителя, когда тот был... кладовщиком. И сколько лет уже за главным механиком, как за каменной стеной.

Другое требование к руководителю, по Воронцову, быть на «ты» с экономикой. Рубль — вот самый безошибочный критерий в делах хозяйских. «Мы как-то стеснительно говорим о доходах, прибыли, себестоимости. Ничего зазорного тут нет. Это же наш, советский рубль, им гордиться надо, беречь, приумножать. Завод с прибылью — и дышится легко...», — считает директор.

Есть и еще один — главный принцип. Без него настоящий руководитель, хоть ты семи пядей во лбу, не состоится. Это — пристальное внимание к человеку. Сам Воронцов держится его неукоснительно, возведя правило в абсолют.

Около трехсот человек на заводе. И редко кого Воронцов не знает по имени-отчеству. Какой стаж у рабочего, разряд, где живет, сколько детей, где учатся... Зачем ему это? Воронцов убежден: человек приходит на производство не только потому, чтобы заработать себе на жизнь. Человек, если он не перекати-поле, не пустоцвет, связывает с заводом свою судьбу, благополучие семьи, будущее детей. И он ждет от тебя, руководителя, внимания искреннего, неподдельного отношения. Казенщина тут нетерпима, она, если так можно выразиться, неэффективна. Идет человек на завод с душой — встречай работника!

Особая любовь Воронцова к ветеранам. Со многими он ровесник, крепко дружит. А судьбы есть прямо уникальные. Четыре десятка лет в мастерах А. Абкеримов из моторного. Тридцать три года руководит цехом Ю. Туманский. Десятки заводчан удостоены медали «Ветеран труда». Гвардия! Рядом с ней быстрее крепнет, набирается ума-разума заводская поросль. Отцы по-прежнему ведут сюда сыновей. Ведут учить порядку, основательности, добросовестности, рабочей гордости.

Воронцов по характеру человек не жесткий, даже мягкий. Но считается строгим. Как-то застал своего сына, сварщика, в «теплой» компании. Часы уже показывали — рабочий день кончился. Не спасло. Всех лишил тринадцатой зарплаты. А сына еще и «на ковер» вдобавок вызвал.

Однако Воронцов больше верит дисциплине сознательной. В ее основе — четкий порядок на рабочих местах, отлаженность всего заводского механизма. Человек должен не бояться, а понимать, что на него крепко надеются. Тогда он не подведет.

Если у Воронцова рождается идея — он непременно «пропускает» ее через коллективное мнение. Идея становится общей, обретает вес, значимость, силу закона. Так же поступает директор и с провинившимися. Может, конечно, своей властью в два счета наказать, рублем ударить и все такое. Но куда полезней, когда с человека спрашивает коллектив. Тут эффект двойной.

По всем меркам ремонтно-механический завод — не престижный. Ни жилья своего, ни детских садов, ни поликлиники. А люди держатся десятилетиями. Как так? Воронцов с хитринкой прищуривается: нашел выход! У него прочный контакт с городом. Помочь больнице? Хорошо, пришлю рабочих. Открывается школьный учебный комбинат? Станки нужны? Подыщем. Автодром строится? Выручим, чем можем. Ну, как тут городу отказать, если директор для своих заводских что-то попросит? Неудобно как-то.

Нет пока у завода возможностей возвести профилакторий, санаторий. Со временем, может, все и будет. А пока оборудовали крытую стоянку для велосипедов и мотоциклов. Воронцов точно знает, первых пятьдесят, вторых — десять. За личным транспортом сторож приглядывает: у каждого владельца номерок. Мелочь вроде. Но это еще одна ниточка, что связывает человека с заводом. Во всем городе такой стоянки не найдешь.

Задумал Воронцов и жилье строить. Бригаду создал. Трудновато, ясно, будет, не без этого. Но вперед надо смотреть: завод растет, люди нужны. А о них думать уже сегодня нужно. И всегда, впрочем.

В. БЕРЕЗОВСКИЙ.
Соб. корр. «Правды Востока».
г. Джизак.

ПРЕБЫВАНИЕ ДЕЛЕГАЦИИ ВЕРХОВНОГО СОВЕТА СССР

ЛОНДОН, 17 декабря. (ТАСС). Глава находящейся в Великобритании с официальным визитом делегации Верховного Совета СССР член Политбюро ЦК КПСС, секретарь ЦК КПСС М. С. Горбачев встретился с премьер-министром Великобритании М. Тэтчер.

М. С. Горбачев передал М. Тэтчер личное послание Генерального секретаря ЦК КПСС, Председателя Президиума Верховного Совета СССР К. У. Черненко. В послании подчеркивается, что в сложившейся сейчас международной обстановке большое значение приобретает установление определенного взаимопонимания между Советским Союзом и Великобританией, их отношение к вопросам уменьшения угрозы ядерной войны, укрепления европейской и международной безопасности.

М. Тэтчер заявила, что высоко ценит получение этого послания и считает, что высказанные в нем мысли позволяют надеяться на возможность поисков договоренностей между Западом и Востоком, которые бы исключали дальнейшее ухудшение международной обстановки.

В ходе беседы состоялся обмен мнениями по узловым международным проблемам. С обеих сторон была выражена озабоченность возросшей напряженностью в мире. При различиях в оценках причин этого стороны высказались в пользу налаживания плодотворного диалога между Востоком и Западом.

М. С. Горбачев привлек внимание к крупномасштабным инициативам Советского Союза, направленным на устранение угрозы ядерной войны, обуздание гонки вооружений, укрепление доверия и сотрудничества между государствами с различным социальным строем. Было подчеркнуто значение достигнутой между СССР и США договоренности вступить в новые переговоры по комплексу взаимосвязанных вопросов, касающихся немилитаризации космоса, сокращения ядерных вооружений — как стратегических, так и средней дальности. В этом контексте было подчеркнуто, что Советский Союз стремится к выработке радикальных договоренностей, которые бы позволяли продвигаться к полному запрещению и в конечном итоге ликвидации ядерного оружия.

М. Тэтчер высказалась в том плане, что британское правительство стремится со своей стороны содействовать смягчению напряженности в мире, укреплению доверия между государствами и в этой связи выражает надежду на успех советско-американских переговоров.

В ходе беседы затрагивались вопросы о положении дел на европейском континенте. С советской стороны было отмечено, что СССР и Великобритания, наряду с другими европейскими странами, несут ответственность за поддержание в Европе отношений добрососедства и сотрудничества. Этому способствовало бы продолжение и углубление общеевропейского процесса разрядки, утверждение прочных взаимовыгодных связей между государствами на основе, определенной Хельсинкским заключительным актом.

М. С. Горбачев и М. Тэтчер высказались за развитие стабильных, деловых взаимоотношений между СССР и Великобританией.

Советская делегация посетила в Лондоне штаб-квартиру компании «Джон Браун», которая имеет давнее, взаимовыгодное сотрудничество с Советским Союзом.

МИР ЗА НЕДЕЛЮ

Международное обозрение

ВАЖНЫЙ ФОРУМ

Крупным событием в борьбе миролюбивой общественности за мир и разоружение стала состоявшаяся в Афинах международная конференция «За безъядерную Европу», в которой приняли участие свыше 120 представителей антивоенных организаций из 26 стран Европы, США и Канады. Ее участники обсудили один из самых актуальных вопросов современной политической жизни Европы — борьбу за ядерное разоружение на европейском континенте и во всем мире, за устранение угрозы ядерной катастрофы.

Эта проблема приобретает сейчас особую актуальность, учитывая, что США и натовская верхушка, как показывают решения зимней сессии руководящих органов Североатлантического блока, намерены полным ходом продолжать развертывание на территории ряда стран Западной Европы 572 американских ядерных ракет первого удара во исполнение принятого пять лет назад решения совета НАТО. Приняты новые программы наращивания военного потенциала блока в области как ядерных, так и обычных вооружений, развития военной инфраструктуры НАТО. Все это лишний раз свидетельствует о продолжении США и НАТО курса на конфронтацию и усиление напряженности, что идет вразрез с чаяниями народов Европы.

Главная мысль, прозвучавшая на афинском форуме, заключалась в том, что ядерное разоружение в Европе реально и осуществимо, и важную роль в этом призваны сыграть широкая общественность, ширящееся антивоенное движение. В решениях конференции подчеркивается необходимость продвижения вперед дела создания безъядерных зон, в том числе в различных районах Европы, в качестве частичных мер, ведущих к сокращению ядерных вооружений.

Эта мысль не случайно была высказана именно в столице Греции, правительство которой последовательно выступает за развитие отношений мира и сотрудничества, в частности за создание на Балканах зоны, свободной от ядерного оружия. Здесь состоялось уже несколько встреч экспертов балканских государств по вопросу о создании безъядерной зоны на Балканах, на которых были рассмотрены возможные конкретные шаги в этом направлении.

Идея создания безъядерных зон в Европе как важного шага в борьбе за мир и разоружение находит широкую поддержку западноевропейской общественности. Свидетельством этого была и состоявшаяся в конце ноября с. г. в Копенгагене конференция общественности северных стран за создание безъядерной зоны в Северной Европе, где состоялся обмен опытом борьбы за практическое осуществление этой идеи. Были намечены дальнейшие шаги, направленные на превращение европейского севера в зону, свободную от ядерного оружия, в качестве вклада в дело освобождения всей Европы от ядерного оружия.

В этой своей борьбе миролюбивая общественность Европы получает полную поддержку Советского Союза и других социалистических стран, которые решительно выступают за то, чтобы безъядерные зоны были созданы, в частности, в Северной Европе и на Балканах, что представляло бы собой важное направление в борьбе за укрепление безопасности во всем мире.

В. ВОЛКОВ.

СТАВКА НА РАЗБОЙ

Эти два события произошли почти одновременно, но совпадение во времени лишь отчетливее высветило их непримиримую противоположность. На сессии Генеральной Ассамблеи ООН в Нью-Йорке ее Первый комитет по инициативе Советского Союза принял исключительно важный документ — резолюцию «О недопустимости политики государственного терроризма и любых действий государств, направленных на подрыв общественно-политического строя в других суверенных государствах». Потребность в таком документе давно назрела, так как в последние годы все больше проявляется тенденция империализма подменить общепринятые нормы отношений между государствами (уважение национального суверенитета, невмешательство во внутренние дела друг друга, признание права каждого народа определять свой путь) «законами джунглей», когда «прав тот, кто сильнее».

Через три дня в том же самом Нью-Йорке выступил государственный секретарь США Дж. Шульц, который доказывал, что Соединенные Штаты никак не могут не руководствоваться такого рода «законами». «Мы, — провозгласил он, — должны быть готовы использовать нашу силу». При этом госсекретарь говорил не о какой-то там гипотетической возможности, а о необходимости применения военной силы против других государств. Намечены и страны, против которых применение силы, по его мнению, вполне «морально» и оправдано. Это, в первую очередь, Советский Союз, Куба, Никарагуа.

Нельзя сказать, что госсекретарь сказал что-то новое об американской политике. Государственный терроризм стал с приходом Рейгана в Белый дом ее непременным элементом. Достаточно напомнить, что ЦРУ вполне официально получает ассигнования на организацию войны против законного правительства Никарагуа. В сводах международного права нет абсолютно ни одного положения, которое хотя бы формально могло послужить каким-то оправданием открытого американского разбоя против небольшой центральноамериканской страны. Неслучайно, Международный суд в Гааге выступил в поддержку жалобы правительства Никарагуа на Вашингтон.

Если и есть что-то новое у Шульца, так это крайняя степень цинизма, с которой изложена суть нынешней внешней политики Вашингтона. Там, кажется, считают, что уже накоплен достаточный практический опыт по части государственного терроризма и настала пора подвести под него теоретическую базу, роль которой и призвана сыграть новоявленная американская доктрина — «доктрина Шульца». Ее основной тезис — «использовать свою мощь, когда это может принести пользу». Так Шульц и сказал, без всяких околичностей, считая при этом, что право определять, когда и кому «это выгодно», должно принадлежать Соединенным Штатам.

В. ВАСИЛЕЦ.

БУЖУМБУРА: ПОЗИЦИИ РАЗОШЛИСЬ

Два диаметрально противоположных подхода к проблемам Африки проявились на состоявшейся 11—12 декабря в Бужумбуре 11-й конференции глав государств и правительств стран франкоязычной Африки и Франции. На этой конференции Запад пытался отстаивать свои военно-политические интересы в Африке, выдать грубые милитаристские акции за некое «благо» для африканцев. Со своей стороны независимые государства континента потребовали, чтобы западные державы, ответственные за тяжелое экономическое положение стран Африки, отказались от неравноправных экономических и финансовых отношений с развивающимися странами и возместили нанесенный им ущерб.

В фокусе внимания оказалась речь президента Франции Ф. Миттерана. Ее жесткий, открыто неоколониалистский тон, указывают наблюдатели, подозрительно совпал с последними бесцеремонными заявлениями об Африке, прозвучавшими в Вашингтоне. Париж откровенно подтвердил «готовность в любой момент осуществить вооруженное вмешательство на континенте». Франция может развернуть войска в Чаде в течение нескольких часов, сказал Миттеран. Он не скрывал, что это относится не только к Чаду. Анонсом новых авантюр прозвучали рассуждения о том, что Париж «не выпустит ситуации в Африке из-под контроля» и «никому не позволит действовать там, как ему заблагорассудится».

Все это не оставляет и тени сомнения в том, что империалистические круги по-прежнему видят в Африке еще одну арену военно-политической конфронтации и намерены диктовать ее народам свою волю.

Одного взгляда на короткое сухое коммюнике об окончании встречи достаточно, чтобы понять: африканские лидеры не согласны с той ролью, которую отводят Африке империалисты. Они прямо заявили, что народы континента кровно заинтересованы в устранении всех конфликтных ситуаций мирным путем. Африка, по их словам, нуждается в мире и согласии для ликвидации отсталости, голода и колоссальной задолженности, возникших по вине грабительской политики капиталистических держав. И нельзя не согласиться с выраженным в Бужумбуре мнением, что решить стоящие перед Африкой проблемы можно лишь путем установления нового, справедливого международного экономического порядка.

Однако призывы к Западу натыкаются на глухую стену равнодушия. Сделав упор на военно-политические интересы «свободного мира» в Африке, президент Франции уклонился от ответа на требование об установлении равноправных отношений, что вызвало в африканских странах справедливую критику. Вот почему даже французское телевидение вынуждено признать, что конференция вылилась в «настоящий суд над Парижем». Да только ли над Парижем? Кому не ясно, что жесткая позиция Франции во многом объясняется бесцеремонным нажимом Вашингтона, пытающегося осуществить свои экспансионистские планы в Африке чужими руками.

В. КОРОЧАНЦЕВ.
(ТАСС).

ПЕРЕД ФИНИШЕМ ГОДА

● ЭКОНОМИЧЕСКИЙ ОБЗОР

Промышленность республики справилась с одиннадцатимесячным планом реализации продукции, дополнительно ее реализовано на 79,5 миллиона рублей. За январь — ноябрь объем производства возрос по сравнению с соответствующим периодом прошлого года на 2,9 процента. Выпуск товаров народного потребления увеличился на 3 процента, дополнительно к плану их выпущено на 152,5 миллиона рублей. Отрадно, что растет и такой показатель, как производство товаров для народа на рубль фонда заработной платы. Он составил 1,22 при плане 1,18 рубля.

Перевыполнили задания по выпуску товаров для народа предприятия промстройматериалов, легкой, пищевой, местной промышленности, плодоовощного и лесного хозяйства, заготовок. А вот в числе не справившихся с заданиями предприятия Госрыбхоза, Минмебельпрома, Минлегпищемаша, Минсельхозмаша, Минэлектротехпрома и Минхимпрома, а также Джизакская, Навоийская, Сырдарьинская и Самаркандская области.

Больше запланированного произведено муки и крупы, рыбных консервов, растительного масла, макаронных изделий, кожаной обуви, бельевых верхних трикотажных и чулочно-носочных изделий, шелковых тканей, нетканых материалов, нитей шелка-сырца, фарфорово-фаянсовой посуды и других товаров. Вместе с тем снизилось по сравнению с прошлым годом производство пищевых концентратов, парфюмерно-косметических изделий, синтетических моющих средств, туалетного мыла, стальной оцинкованной и чугунно-черной посуды.

Товаров культурно-бытового и хозяйственного назначения недодано к плану на 5,1 миллиона рублей. Недовыполнили задания по их производству предприятия Минхимпрома на 2,5 миллиона рублей, Минудобрений — на 400 тысяч, Минлегпищемаша — на 3,8 миллиона, Минмебельпрома — на 5,4 миллиона, Минбыта — на 1,7 миллиона рублей.

Среди позитивных сдвигов следует выделить то, что план января — ноября по производству продукции высшей категории качества выполнен на 104,2 процента, дополнительно ее изготовлено на 20,3 миллиона рублей. Удельный вес такой продукции в общем объеме производства доведен до 10 процентов при плане 9,9 и увеличился против соответствующего периода прошлого года на 0,3 процента. Значительно превысили задание по производству продукции высшей категории качества предприятия черной и цветной металлургии, химической и местной промышленности. Эти успехи могли быть еще весомее, если бы борьбу за повышение качества товаров для народа активнее повели на предприятиях Джизакской, Кашкадарьинской, Самаркандской, Сырдарьинской, Ферганской, Хорезмской областей и города Ташкента. В долгу перед покупателями остаются многие предприятия Мингазпрома и Минлесбумпрома. Мебельщики, например, снизили выпуск продукции высшей категории качества по сравнению с прошлым годом.

Безусловно, всех интересует работа хлопкоочистительных предприятий по переработке сырца урожая нынешнего года. Минсельхоз Узбекской ССР перевыполнил запланированную норму выхода волокна из хлопка-сырца. В сентябре — ноябре он составил 32,3 процента при плане 31,5. Это не может не радовать.

А вот факт, вызывающий тревогу: ряд производственных коллективов все еще не приступил к выпуску товаров народного потребления. Среди них — предприятия Госкинокомитета, Академии наук, Минздрава, Госснаба республики, Минмонтажспецстроя СССР, Гослесхоза СССР, Минстройматериалов СССР, расположенные на территории Узбекистана.

Задание по выпуску продукции из местного сырья и отходов в январе — ноябре выполнено на 97,3 процента. Не справились с заданием предприятия Минлегпищепрома, Ферганский химический завод фурановых соединений, ташкентский опытный завод «Эталон», Минмебельпром, Минстройматериалов, Минпищепром, Минплодоовощхоз, Гослесхоз, Минводхоз, Госкомводстрой, Узглавстройдревпром, Минавтотранс Узбекской ССР.

Итоги выполнения плана производства за одиннадцать месяцев показывают, что есть еще немало неиспользованных резервов увеличения выпуска и улучшения качества товаров народного потребления. Их надо привести в действие.

Е. ПОТАШНИКОВ.
Экономический обозреватель «Правды Востока».

НАЗЫВАЮТ ИМЕНА ДОСТОЙНЫХ

В Узбекистане продолжается выдвижение представителей в состав окружных избирательных комиссий по выборам в Верховный Совет Узбекской ССР одиннадцатого созыва.

Партийная организация Ташкентского завода грампластинок рекомендовала в состав избирательной комиссии по Урицкому избирательному округу № 14 г. Ташкента бригадира прессового цеха этого предприятия Елену Павловну Маслову. Рабочие, инженерно-технические работники и служащие совхоза «Пахтакор» Кумкурганского района Сурхандарьинской области выдвинули беспартийного механизатора Абдигафара Астанакулова в состав избирательной комиссии по Кумкурганскому избирательному округу № 370. Коллектив работников андижанской средней школы № 21 назвал своим представителем в состав избирательной комиссии по Панфиловскому избирательному округу № 121 учительницу Махсудахон Рустамову. Коллектив Андижанского хлопкоочистительного завода № 3 единодушно выдвинул своим представителем в состав избирательной комиссии по Калининскому избирательному округу № 118 токаря Дильмурада Эргашева.

(УзТАГ).

СЕССИЯ ОБЛАСТНОГО СОВЕТА

17 декабря в Ургенче состоялась сессия Хорезмского областного Совета народных депутатов. Заслушан отчет о работе облисполкома за 1984 год. Депутаты утвердили план экономического и социального развития области и местный бюджет на 1985 год, а также отчет об исполнении бюджета за 1983 год.

(УзТАГ).

ПРИБЫТИЕ В СССР

16 декабря в Москву прибыл Генеральный секретарь ЦК Рабочей партии Эфиопии, Председатель Временного военного административного совета Социалистической Эфиопии Менгисту Хайле Мариам.

На аэродроме Менгисту Хайле Мариама встречали член Политбюро ЦК КПСС, секретарь ЦК КПСС Г. В. Романов, кандидат в члены Политбюро ЦК КПСС, секретарь ЦК КПСС Б. Н. Пономарев, другие официальные лица.

(ТАСС).

ИДЕОЛОГИЧЕСКАЯ РАБОТА ПАРТИИ

Приветствием Генерального секретаря ЦК КПСС товарища К. У. Черненко участникам Всесоюзной научно-практической конференции «Совершенствование развитого социализма и идеологическая работа партии в свете решений июньского (1983 г.) Пленума ЦК КПСС» открывается брошюра «Живое творчество народа», выпущенная Издательством политической литературы. В ней опубликован доклад члена Политбюро ЦК КПСС, секретаря ЦК КПСС М. С. Горбачева, с которым он выступил перед участниками конференции 10 декабря 1984 года.

(ТАСС).

ДРУЖБОЙ ОКРЫЛЕННЫЕ

ДУШАНБЕ. 16 декабря. (ТАСС). С животворной силой единства народов СССР, мудростью ленинской национальной политики КПСС, открывшей перед братскими республиками величественные перспективы коммунистического созидания, связывает таджикский народ свои достижения за шестьдесят лет.

Сегодня на главной площади столицы республики, носящей имя В. И. Ленина, состоялась праздничная манифестация, посвященная 60-летию образования Таджикской ССР и Компартии Таджикистана.

Праздник открылся военным парадом войск Краснознаменного Среднеазиатского военного округа.

Праздничные колонны трудящихся возглавили ветераны труда, победители республиканского юбилейного социалистического соревнования. В диаграммах, лозунгах, транспарантах отражены достижения республики за шесть десятилетий, созидательная сила дружбы и взаимопомощи советских народов. Участники манифестации в ярких театрализованных эпизодах воссоздали важные исторические моменты в жизни таджикского народа.

В праздничных колоннах прошли представители рабочего класса республики: строители, создатели сложного оборудования, труженики легкой промышленности. За шесть десятилетий объем производства в республике возрос в сотни раз. В материалах оформления колонн нашли яркое отражение вклад республики в единый народнохозяйственный комплекс страны, тесная связь между трудовыми коллективами Таджикистана и братских республик страны.

Участников праздника приветствовали член Политбюро ЦК КПСС, первый секретарь МГК КПСС В. В. Гришин, первый секретарь ЦК Компартии Таджикистана Р. Н. Набиев, Председатель Президиума Верховного Совета Таджикской ССР Г. П. Паллаев, Председатель Совета Министров Таджикской ССР К. М. Махкамов, руководители делегаций братских республик, участвующих в торжествах.

УКАЗ
ПРЕЗИДИУМА ВЕРХОВНОГО СОВЕТА УЗБЕКСКОЙ ССР

О награждении медалью «За отличную службу по охране общественного порядка» тт. Агасиева Н. А., Королева В. С. и Пучкова С. В.

За мужество и отвагу, проявленные при задержании особо опасных преступников, наградить от имени Президиума Верховного Совета СССР медалью «За отличную службу по охране общественного порядка»:

Агасиева Николая Андреевича — майора.

Королева Владимира Степановича — старшего лейтенанта.

Пучкова Сергея Викторовича — старшего лейтенанта.

Председатель Президиума Верховного Совета Узбекской ССР
А. САЛИМОВ.

Секретарь Президиума Верховного Совета Узбекской ССР
Г. ХАЙДАРОВА.

гор. Ташкент.
17 декабря 1984 г.

В Президиуме Верховного Совета Узбекской ССР

Президиум Верховного Совета Узбекской ССР за долголетнюю плодотворную работу в партийных, хозяйственных органах и в связи с пятидесятилетием со дня рождения наградил Почетной грамотой Президиума Верховного Совета Узбекской ССР тов. **Инрамова** Карима — первого секретаря Ахангаранского райкома Компартии Узбекистана.

НАРОДНЫЙ КОНТРОЛЬ

№ 12 (264)

ВЕСТИ С МЕСТ

● **ТАШКЕНТ**

Областной комитет народного контроля проверил, как на Алмалыкском химическом заводе выполняются задания по повышению производительности труда и снижению себестоимости продукции. Вскрыто много недостатков. За три квартала этого года из-за плохой организации труда, больших потерь рабочего времени недодано продукции на 446 тысяч рублей. Завод систематически не выполняет план реализации минеральных удобрений в соответствии с заключенными договорами. Непроизводительные расходы по сравнению с прошлым годом возросли почти в четыре раза.

Главному инженеру завода В. Евмененко объявлен выговор. Директору завода М. Мирходжаеву, учитывая непродолжительное время его работы в данной должности, рекомендовано принять срочные меры по устранению недостатков.

● **АНДИЖАН**

Факты бесхозяйственности, нарушения государственной, трудовой и финансовой дисциплины выявил областной комитет народного контроля на заводе металлоконструкций производственного объединения «Водстройматериалы» Госкомводстроя республики. Здесь присваивали денежные средства, изготовляли железобетонные изделия с отклонениями от норм.

По результатам проверки директор завода Д. Мингли6аев и главный инженер Ш. Султанов приказом по объединению «Водстройматериалы» от занимаемых должностей освобождены. По фактам оформления фиктивных нарядов и присвоения денег возбуждено уголовное дело.

● **ТЕРМЕЗ**

В подразделениях треста «Облколхозстрой» обнаружены грубые нарушения государственной и планово-финансовой дисциплины. Так, Джаркурганской межколхозной передвижной механизированной колонной за счет средств на строительство детского сада построены биллиардная, столовая, навес, произведено ограждение частных домов. Построен ряд неплановых объектов. Такой же практики придерживаются и руководители Денаусной и Шурчинской МПМК. А в Термезской и Кумкурганской колоннах выявлены перерасход заработной платы, удорожание себестоимости работ.

Сурхандарьинский областной комитет народного контроля наложил на руководителей проверенных МПМК взыскания и произвел на них денежные начеты.

● **ДЖИЗАК**

В областной комитет поступило заявление, в котором сообщалось о злоупотреблениях служебным положением управляющего Зарбдарским райобъединением Госкомсельхозтехники С. Ешанкулова. Как показала проверка, в течение последних двух лет в объединении были фиктивно оформлены на работу семь человек, а «зарплату» за них получали отдельные должностные лица. В частности, таким образом С. Ешанкулов присвоил более 6 тысяч рублей, главный бухгалтер М. Юнусов — около 4,4 тысячи рублей.

Областной комитет народного контроля объявил заместителю председателя облгоскомсельхозтехники И. Инму строгий выговор. С. Ешанкулов и М. Юнусов от занимаемых должностей отстранены. Материалы проверки направлены в прокуратуру.

ГЛУБЖЕ ВНИКАТЬ

ЗАБОТА—ЭКОНОМИКА

Дозорные предприятий, колхозов и совхозов Наманганской области обсудили речь товарища К. У. Черненко на Всесоюзном совещании народных контролеров. Она дала активистам новый заряд энергии и помогает им перестраивать свою работу в свете требований дня.

Сверяя работу группы народного контроля колхоза имени Навои Чартакского района с этими требованиями, председатель группы Абдулла Касымов замечает:

— Казалось, делали мы много, чтобы предотвратить потери, укрепить дисциплину. Но теперь прихожу к выводу, что надо еще более аналитически подходить к вскрытым недостаткам. «Упор надо делать на то,— советует товарищ К. У. Черненко, — чтобы самым тщательным образом изучить причины неполадок, злоупотреблений. Изучить и на этой основе коллективно добиваться мер, способных предотвратить негативные явления».

В колхозе семь цеховых групп, 20 постов. В них работают 142 человека. Дозорные, занимаясь проверкой экономии горюче-смазочных материалов, выявили перерасход бензина на 1.696 рублей и дизельного топлива на 241 рубль. С виновных удержано и возвращено в колхозную кассу 1.937 рублей. Другой пример. Во время хлопкоуборочной Х. Артыков, стремясь, как говорится, любыми средствами к «рекорду», гнал машину на завышенной скорости, не очищая шпинделей. Чтобы предотвратить распространение вредного «почина», народные контролеры установили потери сырца. Оказалось, на каждом гектаре потеряно 205 килограммов. Водитель Х. Артыков, руководитель механизированного звена Б. Атаханов, бригадир Т. Хасанов понесли наказание, на них сделан денежный начет.

Не соблюдали технологию сборщицы Х. Парпиева, Х. Эргашева, У. Маматвалиева — собирали незрелый хлопок, не подбирали опавший на землю. По представлению дозорных вопрос о бракоделах рассмотрен советом бригады, с виновных взыскан ущерб.

Колхозные народные контролеры в окотную кампанию предотвратили падеж молодняка. По их настоянию утеплили кошары, доставили топливо и корма, создали надлежащие санитарно-гигиенические условия. Народные контролеры ведут решительную борьбу с нарушителями трудовой дисциплины, придавая широкой гласности любой такой случай. Используется колхозное радио, стенная и районная газеты.

Однако деятельность группы, к сожалению, пока замыкается на тех вопросах, которые, как говорится, лежат на поверхности.

Колхоз имени Навои — единственное хозяйство в Чартакском районе, которое в текущей пятилетке ежегодно выполняет и перевыполняет план заготовок хлопка. В этом году хозяйство первым в районе рапортовало о выполнении плана и социалистических обязательств по получению хлопкового волокна. И здесь немалая заслуга народных контролеров.

Но в колхозе остается высокой себестоимость сырца, в минувшем году она составила 59 рублей за центнер, в текущем снизилась лишь на 5 рублей.

Почти вся прибыль, полученная в прошлом году, ушла на покрытие долга. При неплохой в общем работе коллектива в колхозной кассе не остается денег. По итогам текущего года сумма чистого дохода превысила два миллиона рублей. Как будут расходоваться средства? Над этим пока не задумались дозорные.

Константин Устинович Черненко обратил внимание на вопросы справедливого распределения заработанных средств. Говорил о необходимости изживания уравниловки. Тенденция к ней, подчеркивал он, это тенденция к тому, чтобы облагодетельствовать лодыря, бракодела и одновременно обидеть, ущемить хорошего, добросовестного работника.

Пересмотрено отношение к качеству сырца, главным показателем стал выход волокна. Это хорошо. Однако до сих пор еще принижено значение экономической работы. Вопрос, какой ценой производит хозяйство продукцию, нередко остается без внимания контролеров.

Скажем, в колхозе имени Навои, да и в других хозяйствах области, есть реальная возможность для увеличения производства тонковолокнистого хлопка. Есть на этот счет соответствующие решения директивных органов, стимулируется расширение посевов тонковолокнистого. Расширение посевов тонковолокнистого хлопчатника в колхозе имени Навои позволило бы хозяйству уже в будущем году получить в полтора раза больше чистого дохода. Но и этим вопросом контролеры вплотную не занялись.

Глубже вникать в экономику, предотвращать возможные потери, вскрывать неиспользованные резервы — таковы задачи, поставленные партией перед народными контролерами. В реализации их и должны видеть свою цель колхозные дозорные.

В. ВОРОХОВ.
Соб. корр. «Правды Востока».
Чартакский район, Наманганская область.

«Широкое поле деятельности—экономия материальных ресурсов. Быть рачительным хозяином, бороться за достижение наибольшей экономии—вот первейшая задача».

К. У. ЧЕРНЕНКО

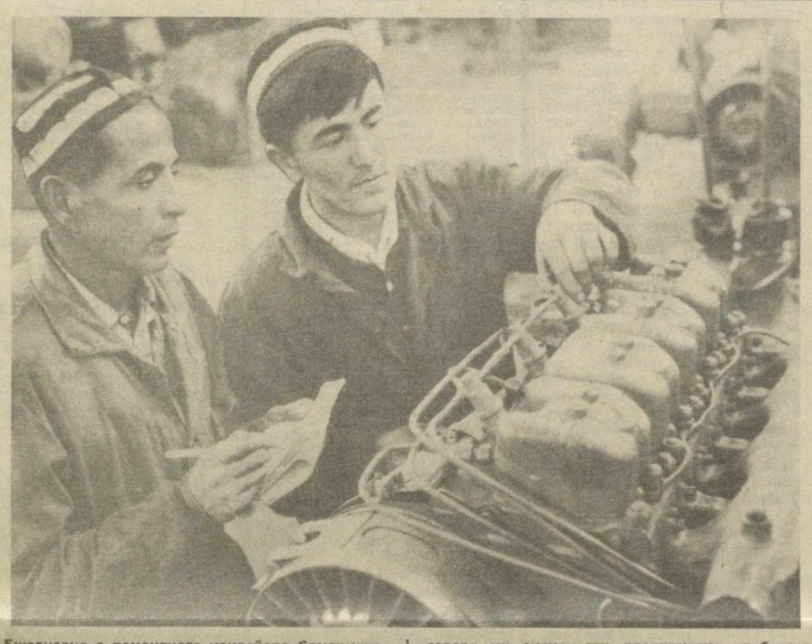

Ежедневно с ремонтного конвейера Самаркандской райсельхозтехники сходит 4 восстановленных трактора. Специалисты предприятия проводят и техническое обслуживание сельскохозяйственной техники. Народные контролеры объединения регулярно осуществляют проверки качества ремонта. Во многом благодаря их активности предприятие работает без рекламаций. На снимке: народные контролеры Самаркандской райсельхозтехники С. Рустамов и А. Шакулов проверяют качество ремонта техники.

Фото Р. ГАФУРОВА (УзТАГ).

В РЕСПУБЛИКАНСКОМ КОМИТЕТЕ

Комитет народного контроля Узбекской ССР рассмотрел вопрос о деятельности спецшколы-интерната № 67 Денауского района Сурхандарьинской области. Проверкой, проведенной работниками комитета, установлены грубые нарушения в организации питания детей, факты незаконного списания и припрятывания продуктов. Питание однообразное, выявлены случаи занижения калорийности. Нарушается порядок назначения и списания медикаментов. Не отвечают требованиям и жилищно-бытовые условия.

Грубо нарушается порядок приема воспитанников в школу-интернат. Установлены факты нарушений штатно-финансовой дисциплины и правил списания материальных ценностей, незаконных выплат и переплат сотрудникам денежных средств. Игнорируются требования положения о совместительстве по службе и инструкции о порядке начисления заработной платы совместителям. Семи работникам школы-интерната незаконно выплачено около 1,7 тысячи рублей. Кроме того, здесь содержится 6 сверхштатных работников административно - управленческого персонала, которым только за 9 месяцев этого года выплачено 5.597 рублей.

Плохо поставлены учет и отчетность материальных ценностей, списание их производится с нарушениями. Убыточно подсобное хозяйство.

В постановлении указывается, что директор школы Т. Бердышев и старший бухгалтер Л. Абдиев халатно относятся к выполнению служебных обязанностей, не сделали выводов из установок XVI пленума ЦК Компартии Узбекистана.

Плохо осуществляет контроль за организацией питания, жилищно-бытовых условий и медицинского обслуживания группа народного контроля школы-интерната, которая не использует прав, предоставленных Законом о народном контроле.

В нарушении порядка приема и комплектования контингента воспитанников школы, недостатках в организации питания и медицинского обслуживания, необеспечении должного контроля за сохранностью материальных ценностей, нарушениях штатно-финансовой дисциплины, что повлекло за собой незаконные расходы государственных средств, виновен и директор спецшколы-интерната № 67 Т. Бердышев. Вопрос о его ответственности передан на рассмотрение Министерства просвещения Узбекской ССР.

За неудовлетворительную постановку бухгалтерского учета, нарушение правил списания материальных ценностей, переплаты и незаконные выплаты государственных средств старший бухгалтер школы-интерната А. Абдиев отстранен от должности.

За необеспечение контроля за работой по комплектованию контингента воспитанников школы-интерната и созданием для них необходимых жилищно-бытовых условий выговор объявлен заведующему Сурхандарьинским облоно Э. Джураеву. Принято к сведению заявление Э. Джураева, что совет облоно примет все меры по устранению недостатков в комплектовании контингента воспитанников спецшколы-интерната № 67, в организации их обучения, питания и медицинского обслуживания.

На необходимость активизировать деятельность по контролю за состоянием жилищно-бытовых условий, организацией питания и медицинского обслуживания воспитанников, сохранностью материальных ценностей и денежных средств указано группе народного контроля спецшколы-интерната.

Материалы проверки по спецшколе-интернату № 67 поручено передать прокуратуре Сурхандарьинской области.

В постановлении обращено внимание Министерства просвещения Узбекской ССР на необходимость усиления контроля за деятельностью школ-интернатов республики.

Комитетам народного контроля Каракалпакской АССР, всех областей республики и города Ташкента поручено в первой половине 1985 года осуществить проверку деятельности всех спецшкол-интернатов республики.

ФАКТЫ КОММЕНТИРУЕТ ХУДОЖНИК

НЕ ХРАНЯТ, А РАЗБИВАЮТ

Бесхозяйственность в хранении сырья и материалов царит на Ферганском масложиркомбинате. Поступающая стеклотара складируется на-

валом, в местах ее хранения много боя. Тарная дощечка, сода и другие материалы разбросаны по территории предприятия.

г. Фергана.

«ЗАБЫВЧИВОСТЬ»

В мастерской «Шодлик» при приеме заказов с клиентов взимают плату за усложненные элементы в одежде, о

выполнении которых «забывают». Закройщики примерки делают небрежно. Качество изделий таково, что многие из них заказчики возвращают на переделку.

г. Карши.

БИБЛИОТЕЧНЫЕ СТРАДАНИЯ

Трудно приходится читателям, желающим получить или обменять книги в центральной библиотеке Гулистанского района и ее филиалах. Режим ра-

боты в них не соблюдается, сотрудники приходят на работу по своему усмотрению. Нередко филиалы в колхозах имени Крупской, «Коммуна», «Узбекистан», имени Навои по нескольку дней закрыты.

Гулистанский район.

И В ДОЖДЬ, И В ЗНОЙ

10 пахотных тракторов из 18 имеющихся в совхозе «Порлытау» (директор Ш. Кошмаганбетов) простояли на полях с весны до глубокой осени. И знойное солнце, и про-

ливной дождь — железным коням все нипочем. Так считает главный инженер хозяйства Ш. Реймов, по вине которого допущено разукомплектование двух тракторов Т-28Х4, двух прицепов, автомобиля, комбайна.

Бозатауский район.

Рис. В. МУРОМЦЕВА.

● **ТОВАРЫ — НАРОДУ**

РАЗОБРАЛИСЬ, НО НЕ ВСЕ

В подборке «Предлагаем разобраться по существу», опубликованной 16 октября, говорилось о необходимости повышения качества многих видов продукции шести промышленных предприятий республики. В редакцию поступили ответы с четырех из них.

Генеральный директор производственного объединения «Узбектекстильмаш» В. Макаров сообщает, что выступление газеты было обсуждено на производственном совещании руководящих работников, а также народными контролерами объединения. Для устранения недостатков разработан план мероприятий, в котором предусмотрено совершенствование конструкции прядильных машин П-76-5М6 и повышение их производительности на 8—10 процентов. За допущенные отклонения от нормативно-технической документации на главного конструктора объединения Павлушева, начальников цехов Ковалева и Кротова наложены строгие взыскания.

Информация под рубрикой «Предлагаем разобраться по существу» стала предметом обсуждения директоров производственного мебельного объединения «Ташкент». Издан приказ по объединению. За нарушение технологической дисциплины контрольному мастеру фабрики № 2 М. Ракшиной, начальнику цеха № 4 Т. Назарову, контрольному мастеру Г. Мощенко, технологу Т. Поляковой объявлены выговоры. Начальник цеха фабрики № 2 М. Исамутдинова и начальник цеха № 4 Т. Назаров лишены премии за качество труда за сентябрь 1984 года. В целях упорядочения контроля за качеством деталей и готовых изделий возобновлена работа комиссии по инспекционному контролю качества. Контроль за исполнением мероприятий по устранению нарушений возложен на главного инженера объединения В. Володина. Об этом сообщил председатель группы народного контроля ПМО «Ташкент» А. Кучми.

«Вопросы изготовления газовых плит с отступлениями от требований стандарта подняты газетой своевременно, — пишут в редакцию председатель группы народного контроля Ферганского завода газовой аппаратуры Л. Кувайшев и начальник ОТК завода Г. Тишина. — Указанные отступления действительно имели место». И сообщают, что в настоящее время недостатки устранены. Почему они были допущены и по чьей вине? Эти вопросы остаются пока открытыми.

На Ташкентском заводе резино-технических изделий производились викельные кольца с отклонением от норм. Узгосстандарт наложил запрет на некачественную продукцию. Не говоря о причинах выпуска брака, не называя фамилий его «творцов», директор завода Д. Микиртичев пишет, что после повторной проверки запрет снят. Обращаясь к народным контролерам завода, мы рассчитывали на глубокий анализ сложившейся ситуации, на подробный рассказ о принятых мерах.

А что сделано по улучшению качества продукции на заводе «Ташавтоматика» Минлегпищепрома и Термезском ремонтно-механическом заводе Госкомсельхозтехники, о которых также шла речь в номере за 16 октября? Народные контролеры предприятий об этом в редакцию пока не сообщили.

ОТ РЕДАКЦИИ: О принятых мерах сообщают редакции зачастую руководители предприятий. Это хорошо. Но почему рядом с подписью директора не поставить подпись председателя группы дозорных? Такая информация полнее отражала бы вклад и участие народных контролеров в исправлении недостатков.

ПРЕДЛАГАЕМ РАЗОБРАТЬСЯ ПО СУЩЕСТВУ

Вниманию народных контролеров Каршинской швейной фабрики, Ташкентского производственного объединения кожгалантерейных изделий и спортивных товаров, Андижанской обувной фабрики!

Рейд или повторная проверка, сатирический листок или серьезный разговор с бракоделом на собрании народных контролеров. В вашем арсенале много форм выявления некачественной продукции и средств воздействия на виновных в ее выпуске. Напишите нам, почему брак попал на поток, по чьей вине, что предпринято, чтобы такое не повторилось!

▲ На Каршинской швейной фабрике выпущены сорочки мужские и для мальчиков, не соответствующие эталону. На этих изделиях выявлены такие нарушения стандарта: петли на разных расстояниях от края борта и между собой, неправильное распределение посадки рукавов, редкая частота стежков, искривлены отделочные строчки.

▲ Проверка продукции Ташкентского производственного объединения кожгалантерейных изделий и спортивных товаров работниками республиканского управления Госстандарта показала, что партия рюкзаков выпущена с серьезными недоделками. Обрезные края подогнуты не по всей длине, усилительные накладки прострочены в один слой, нижние срезы карманов не обработаны.

▲ Кривые декоративные строчки, небрежная обработка задников, плохая формовка, смещенные каблуки, механические повреждения, кожаная подкладка, выступающая за края верха,— так выглядят полуботинки, ботинки и сапоги, изготовленные на Андижанской обувной фабрике.

МИСТИКИ

ФЕЛЬЕТОН

Нынче никого и ничем не удивишь: каждый образован. Если, скажем, у человека нет институтского или университетского диплома — не беда: он регулярно смотрит передачи «Что? Где? Когда?», «Это вы можете», ну и, конечно же, «Очевидное — невероятное». Так что сориентироваться в кибернетике или астрофизике, разобраться в свойствах фосфолипидов или мсланинов нашему современнику, как говорится, — раз плюнуть. А отдельные индивидуумы, заметим по секрету, овладев основами оккультизма, довольно плодотворно пользуются им даже в производственной практике.

Читатели, знакомые с философскими течениями, могут, конечно, задать законный вопрос: как, мол, можно использовать скрытые силы в человеке или космосе, которые и признаются оккультными науками, в производстве, скажем, обуви или стиральных машин? Это же мистика! Вот-вот, о ней-то и пойдет речь, ибо оккультизм, будучи противоположным научному мышлению, довольно близок к мистике. Именно это свойство очень тонко подметили Саидали Магрупович Таиров и Валентин Павлович Шатилин. И не только подметили. Являясь один начальником, а другой — главным инженером управления «Средазстроймашавтомат и з а ц и я» Министерства строительно-дорожного и коммунального машиностроения СССР, С. М. Таиров и В. П. Шатилин и положили мистику в основу своей довольно многогранной деятельности.

Ну, посуди сам, дорогой читатель, можно ли без помощи скрытых сил за два с половиной года искусственно увеличить объем проделанных работ на два с половиной миллиона рублей? Или доказать, будто есть 360 тысяч рублей прибыли, когда их фактически нет? Только в тесном контакте с мистикой можно смело заявлять, что средняя выработка на одного рабочего возросла на треть, а темпы роста производительности труда достигли поистине рекордной цифры — почти 19 процентов. В природе такое встречается. Но не в управлении, которым руководили С. М. Таиров и В. П. Шатилин, ибо здесь рекордные показатели добывались, мягко говоря, без напряжения духовных и физических сил.

Обеспечивая создание мифа о блестящей производственной деятельности, руководители коллектива управления сразу же становились ортодоксальными материалистами, ибо миф о рекордных делах оборачивался солидными и далеко не мистическими премиями в размере 246 тысяч рублей! А за создание мифа о великолепных делах управления С. М. Таиров, В. П. Шатилин и некоторые другие представители управленческого персонала лично оторвали без малого 17 тысяч рублей.

Злые языки утверждают, будто души поклонников оккультизма в конце каждого отчетного периода разрывались между любовью к скрытым силам и к открытым премиям. Как видишь, дорогой читатель, души Таирова, Шатилина и других все же знали, когда и кому отдавать предпочтение.

Любовью к мистике заинтересовались работники Комитета народного контроля Узбекской ССР. Глубоко проанализировав производственную деятельность управления, руководимого Таировым и Шатилиным, не трудно было убедиться, что она во многих аспектах оказалась обычной мистикой. Шла она здесь в основном по двум накатанным путям. В одном случае, в отчеты включались работы, проделанные не по договорам, а в другом — примитивно вписывались те самые цифры, которые и создавали миф о блестящих административных способностях начальника и главного инженера.

Пример? Сколько угодно!

Проверили, скажем, отчеты об осуществлении работ на пятнадцати объектах. Если судить по бумагам, работ проделано на 250 тысяч рублей. А если отбросить мистические цифры, которыми полны отчеты, то работы на 85 тысяч рублей были просто приписаны.

Вчитываешься в справку о делах, которые творились в управлении «Средазстроймашавтоматизация» поклонниками мистики, и диву даешься: Таиров и Шатилин творили все, что хотели.

Рассказывают такой анекдот: вождь одного маленького племени решил одарить соплеменников демократическими свободами и сочинил свод правил поведения подчиненных. Состоял этот документ из двух пунктов. Пункт первый: вождь всегда прав. Пункт второй: если ты не согласен с вождем, загляни в пункт первый.

Судя по всему, обстановка в управлении «Средазстроймашавтоматизация» была очень похожей на ту, о которой повествует анекдот.

Если конспективно, хотя и частично, изложить содержание форм и методов работы мистиков из управления, то это будет выглядеть примерно так.

За последние два с половиной года:

— не выполнялись предусмотренные объемы и сроки работ ни по одному из 239 заключенных договоров;

— систематически завышалась фактическая стоимость работ в среднем на 20 процентов;

— на объектах, подвергнутых проверке, установлено, что заработная плата работников завышена в среднем без малого на 40 процентов;

— весь фактически израсходованный материал списывался на себестоимость работ, как нормативный. Только на объектах трех производственных участков управления из восьми выявлено незаконно включенных в акты процентовок материалов почти на 108 тысяч рублей, в том числе 340 тонн металлопроката;

— сторонним организациям реализовано фондовых материалов на 52 с лишним тысячи рублей, в том числе свыше 132 тонн дефицитного металлопроката.

И еще очень много дел творилось в управлении, систематически нарушалась государственная и финансовая дисциплина. Но руководителям управления все было нипочем. Чтобы не прослыть консерваторами, они раструбили будто на объектах управления широко применяется такой прогрессивный метод, как сварка металлоконструкции в среде углекислого газа. Знай, мол, наших! Внедрение новшества, естественно, сопровождалось премиями. В частности, Таиров отхватил 170 рублей, Шатилин — 140. Суммами чуть поменьше были одарены и другие должностные лица. Но, дорогой читатель, как ты догадываешься, в этом прогрессивном новшестве реальностью были только премии. А вот сварка металлоконструкций в среде углекислого газа оказалась, как и многое другое, — мифом.

Каков же финал этой неблаговидной истории?

Он естествен: мистики из управления «Средазстроймашавтоматизация» Таиров и Шатилин сняты с работы. Сняты за бездеятельность, за грубые нарушения в планировании производства работ, за обман, очковтирательство, бесхозяйственность, расточительство... Строго наказан и заместитель начальника управления Д. И. Новак. Такой финал прямо соответствует принципиальной линии XVI пленума ЦК Компартии Узбекистана.

Но вот что удивительно: создается впечатление, будто мистики из управления «Средазстроймашавтомат и зация» творили свои дела в безвоздушном пространстве: будто в управлении нет ни партийной организации, ни народных контролеров, ни даже просто людей, которые бы намного раньше обязаны были дать принципиальную партийную оценку непартийному поведению Таирова, Шатилина, других лиц, забывших о том, что они поставлены на пост народом и подотчетны народу.

Видимо, последнюю точку в этой истории поставит Хамзинский райком партии.

А. РАШИДОВ,
В. ОБУХОВ,
П. МИХАЙЛОВ.

РЕСПУБЛИКА ОТ КРАЯ И ДО КРАЯ

И ЛЕЧАТСЯ, И ОТДЫХАЮТ

КАГАН. (Общ. корр. А. Левченко). С 1976 года при хлопкоочистительном заводе работает профилакторий, в котором ежегодно лечится и поправляет свое здоровье более 300 человек. Стоимость путевки на 24 дня—15 рублей, остальное доплачивает профсоюз. В нынешнем году хорошо отдохнули по льготным путевкам и 250 детей заводчан в пионерских лагерях имени Олега Кошевого и «Огонек».

ВЕЧЕР ПОЭЗИИ

НАМАНГАН. (Общ. корр. Т. Сулайманов). Состоялась творческая встреча коллектива комбината шелковых тканей с узбекскими поэтами и писателями. «Вечер поэзии» открыл ответственный секретарь областного отделения Союза писателей Хабиб Сагдулла. Он поздравил текстильщиков с трудовой победой — выполнением четырехлетнего плана по реализации товаров народного потребления. «Мы пришли к вам со своими новыми стихами и произведениями», — сказал Х. Сагдулла. И они звучали весь вечер.

БЕСЕДЫ У РОЯЛЯ

ТАШКЕНТ. (Общ. корр. И. Пифлаис). В Большом зале консерватории состоялся сольный концерт заслуженной артистки республики, заведующей кафедрой специального фортепиано Офелии Юсуповой. Впервые программа концерта составлена из фортепианных произведений композиторов Узбекистана.

Другая особенность концерта — жанровое своеобразие. «Беседы у рояля» — так можно назвать прошедший вечер. Важно то, что основное направление концерта — просветительское. Даже профессионалам редко представляется возможность в такой широкой панораме услышать фортепианную музыку композиторов нашей республики.

О ЗЕМЛЯКАХ-ГЕРОЯХ

ГАЛЛЯАРАЛ. (Соб. корр.). С новой своей работой познакомил зрителей кинолюбитель О. Эргашев. Короткометражную документальную киноленту он посвятил своим землякам—труженикам совхоза «Галляарал», не вернувшимся с фронтов Великой Отечественной войны.

За плечами у Ивана Сергеевича Секретарева, члена партии с 1919 года, гражданская и Великая Отечественная войны, участие в борьбе с басмачами, десятилетия самоотверженного труда. Заместитель председателя Ташкентского городского совета ветеранов партии, он все свое время отдает общественной работе, часто встречается с молодежью. На снимке: И. С. Секретарев беседует в одном из залов Ташкентского филиала Центрального музея В. И. Ленина со старшеклассницами ташкентской средней школы № 5.

Фото В. КАЗАНЦЕВА (УзТАГ).

● НАУКА — ПРОИЗВОДСТВУ

НОВЫЙ АГРЕГАТ

Для термической обработки деталей из легированных сталей на Ташкентском агрегатном заводе внедрены новые агрегаты.

До этого загрузка и разгрузка печи проводилась вручную. Преимущества новых агрегатов — в полной механизации перемещения поддонов с деталями, автоматическом контроле и регулировании технологических параметров. В течение часа обработку проходят 800 килограммов заготовок.

Агрегаты разработаны специалистами Волгоградского НИИТмаша. Применение их на Ташкентском агрегатном заводе обеспечило рост производительности труда, повышение качества термической обработки деталей, экономию электроэнергии, полную автоматизацию процесса.

Годовой экономический эффект от внедрения новшества — 45 тысяч рублей.

С. ПОЛЫНОВА.

В ГОСУДАРСТВЕННОМ КОМИТЕТЕ СССР ПО ЦЕНАМ

Государственный комитет СССР по ценам сообщает, что в соответствии с решениями Совета Министров СССР с 17 декабря 1984 года снижены государственные розничные цены на следующие виды товаров народного потребления:

	Процент снижения цен (в среднем)
Головные уборы из каракуля	25
Пальто из каракуля	15
Отдельные артикулы шерстяных тканей	30

СПОРТИВНЫЙ МЕРИДИАН

● ПЛАВАНИЕ

ЗИМНИЕ ЗАПЛЫВЫ

В Норвегии стартовал пятый розыгрыш Кубка Европы по плаванию. Соревнования командные. По итогам выступления в 28 видах программы будут определены лучшие мужская и женская сборные континента.

Накануне заплывов не было недостатка в прогнозах. Среди фаворитов — и наш земляк, мировой рекордсмен в плавании на спине Сергей Заболотнов. Он вновь подтвердил свое высокое звание и выиграл на дистанции 200 м.

В ленинградском бассейне СКА проходит розыгрыш Кубка СССР по плаванию, который одновременно «закрывает» нынешний сезон и дает старт в новый. Ташкентка Л. Белоконь пока не в лучшей спортивной форме, она была третьей на дистанции 200 м брассом.

● КОРОТКО

▲ Хоккеисты сборной СССР, хозяева традиционного Московского международного турнира на призы газеты «Известия», в восемнадцатый раз стартовавшего 16 декабря во Дворце спорта в Лужниках, начали с победы над сборной ФРГ — 6:0. Это был второй матч турнира, а в стартовой встрече на лед вышли сборные ЧССР и Швеции. Их соперничество принесло победу чехословацким хоккеистам — 3:1.

▲ Три золотые медали из четырех завоевали советские фигуристы на первенстве мира для юниоров, завершившемся в Колорадо-Спрингс (США). Сборная СССР завоевала также три серебряные и две бронзовые медали. Такого успеха не достигала за всю историю крупнейших соревнований по фигурному катанию ни одна команда в мире.

▲ Матч чемпионата страны по волейболу между «Динамо» (Ташкент) и «Искрой» (Одинцово) закончился победой ташкентских спортсменов — 3:2.

▲ Ташкентский «Университет» проиграл в матче чемпионата страны по баскетболу команде ВЭФ (Рига) со счетом 85:96.

ПЕРВЫЙ ПРЫЖОК

Из воспоминаний ветерана спорта

Весной 1935 года при ташкентском горкоме комсомола был создан первый парашютно - тренировочный отряд. Записалось около 50 девушек-комсомолок. Теоретические занятия и укладку парашюта мы проводили после окончания рабочего дня в зале заседаний горкома партии. Готовили нас к прыжкам летчик-командир Абрамов, инструктор парашютного дела летчик Огнев. Частым гостем на занятиях отряда был и командир авиабригады Михайлов.

И вот первое сообщение, ставшее для нас праздником: активистка Осоавиахима Шура Алексеева, наша комсомолка, 14 мая совершила прыжок с самолета. Первого августа новое событие— прыжок совершила телефонистка железной дороги комсомолка Башорат Мирбабаева, первая узбечка-парашютистка.

Наступил, наконец, день, когда и нашему тренировочному отряду объявили о предстоящих прыжках. И снова были отобраны только девушки. 15 августа моими спутницами под голубым куполом неба стали комсомолки-узбечки Акида Атаулласва, Бибиниса Балтабаева, Хабиба Умарова, Зарипова, Усманова, Тагирова... Сбылось долгожданное — на самолете ТБ-1 взмываем ввысь, с замиранием сердца ждем команды летчика... Казалось, не мы сами, а упругий порыв ветра сбрасывал нас в воздушную купель.

Парашютная секция пополнялась активно. Мы уже в качестве зрителей наблюдали прыжки наших товарищей. Мне и А. Атаулласвой разрешили совершить по второму прыжку вместе с комсомольскими активистами Суннатом Артыковым, Борисом Фрадкиным и Серафимом Мельниковым.

В начале октября в Ташкенте должен был состояться первый съезд женской молодежи. В программе была женская спартакиада, групповой прыжок девушек-парашютисток, фигуры высшего пилотажа, затем делегаток пригласили совершить полеты на самолетах над Ташкентом.

Об атмосфере этого праздника, пожалуй, лучше всего расскажут участники, отзывы которых публиковались в «Комсомольце Узбекистана».

«Сердце замерло, когда коснулась дверки самолета. Но вот машина отделилась от земли и пропал весь страх. Я чувствовала себя, пожалуй, спокойнее, чем на арбе. Появилось неудержимое желание совершить прыжок.

Шарипа ЧИБАДАДХОН, колхозница Денауского района».

«Впервые я видел смелые прыжки парашютистов. Впервые видел шлем пилота. Мне казалось, что я уже летчик, смелый и отважный. Горжусь тем, что партия и ленинский комсомол Узбекистана имеют славный отряд парашютистов, который показал нам свое искусство.

Мамасалых УСМАНОВ, колхозник Куйбышевского района, орденоносец».

«...та самая робкая девушка с текстильного комбината, которая десять месяцев назад стыдилась говорить «для газеты», а теперь, только десять месяцев спустя, эта робкая девушка превратилась в смелую, отважную пионерку парашютного спорта среди женской узбекской молодежи.

Так быстро растут здесь люди.

Первой узбечкой, которая прыгнула с парашютом, была Башорат Мирбабаева.

Через десять дней совершила прыжок Бибиниса Балтабаева. В стране, где многие женщины еще и сегодня носят паранджу, это был великий революционный акт.

Прошло только два месяца, сейчас прыжок с самолета сделали уже шесть узбечек».

Добрый почин комсомолок Ташкента имеет доброе продолжение. В 1972 году мне довелось встречаться с учащимися школы № 161. На этой встрече было решено организовать для старшеклассников парашютный кружок. И вот за неполных четыре года кружок этой школы воспитал 24 парашютиста-разрядника, в том числе девушек Г. Млынину, Л. Новакову, А. Софрину. Все кружковцы — активные участники и победители военно-спортивных игр. Примечательно, что все эти годы кружком руководил В. Н. Павлов, который воинскую службу проходил в той самой авиационной части, которая нас в тридцатые годы готовила к первым парашютным прыжкам. Как самую драгоценную реликвию своей долгой жизни храню комсомольский билет и свидетельство о пятикратном совершении прыжков с самолетов ТБ-1 и У-2, подписанное старшим лейтенантом авиабригады Абрамовым и инструктором парашютного дела ВВС РККА Забелиным.

Н. БОБКОВА.
Ветеран парашютного спорта.

ЧИТАЯ ПОЧТУ

О СЛОМАННОМ КРЫЛЬЦЕ И ПОШАТНУВШЕМСЯ АВТОРИТЕТЕ

Письма эти во многом схожи. Люди обеспокоены теми или иными обстоятельствами, жалуются, просят помощи.

«Дом до сих пор не пригоден к эксплуатации, хотя и живем мы в нем уже три месяца» (г. Хазарасп, улица 1 Мая, дом 9).

«Наступила зима, а наши дома не отапливаются. И так уже несколько лет. Вот и приходится спать в одежде» (г. Ширин, блок 1, дом 12; блок 2, дом. 3).

«В течение трех месяцев во Фрунзенском райсобесе не могут оформить мои документы на получение пенсии» (г. Ташкент, ул. Ивлиева, дом 59).

«С весны у меня не работает квартирный телефон» (г. Бекабад, 81 квартал, дом 3).

«Каждый день у нас выключают электроэнергию. Казалось бы, за тринадцать лет можно решить вопрос, тем не менее никто его не решает» (Калининский район, пос. Садовый, ул. Зеленая).

Не всегда человек знает, по чьей вине он испытывает неудобства. Видимо, поэтому Б. Сапожников не называет конкретных виновников того, что группа домов на улице Зеленой в поселке Садовом ежедневно на несколько часов остается без электричества.

А вот Р. Емельянова из Андижана, можно сказать, лично знакома со своими «обидчиками». 12 марта она подала заявление на имя начальника жэк Х. Солиевой с просьбой отремонтировать дверные косяки и крыльцо. Потом еще несколько раз обращалась к ней и главному инженеру Х. Курбанову по этому же вопросу. Но, как говорится, увы...

Семья учителей Гариповых из Хазараспа — помните, «дом до сих пор не пригоден к эксплуатации» — тоже жалуется небезадресно. Супруги-педагоги обращались в весьма авторитетные инстанции, к ответственным должностным лицам — заместителю председателя райисполкома Б. Жуманазарову, председателю горисполкома Х. Балтаевой, начальнику ПМК-38 (строившей дом) Б. Раззакову, к руководителям горкомхоза и жэу С. Сабирову и К. Бабаеву. Бесполезно. Правда, в связи с коллективным письмом жильцов их посетила комиссия, направленная райкомом партии, но ничего не изменилось.

К сожалению, месяцы и годы нередко уходят на разрешение элементарных людских просьб и жалоб. И это иначе, чем испытание терпением, не назовешь. Плодятся бумаги, растет волокита, страдает дело. Наслоения здесь болезненные. Они, конечно же, сказываются на социальном климате. Там, где в общественных коммуникациях с одной стороны проявляется равнодушие, халатность, безответственность, с другой — неизбежно возникают огорчения, недовольство, досада.

Р. Емельянова недоумевает: почему отмахнулись от ее просьбы Х. Солиева и Х. Курбанов? Неужто такая сложная вещь — укрепить расшатавшиеся двери и крыльцо? Нет, конечно. И ничто не может оправдать ситуации, когда вопрос о дверном косяке приобретает проблемный характер. Ведь Р. Емельянова обращалась к тем, кто по служебному положению обязан был без проволочек рассмотреть ее просьбу, помочь человеку.

Доверие, авторитет, ответственность. Понятия эти слитны с нашими представлениями о людях высокого долга, о работниках, чье слово не расходится с делом. Их множество — всех рангов, во всех сферах. И обращаясь в ту или иную инстанцию, люди не сомневаются, что к их заявлению, жалобе, просьбе отнесутся с пониманием, что обязательно будут приняты меры. В большинстве случаев так оно и бывает. В большинстве, но не во всех.

Как мы уже видели, даже тогда, когда речь идет о довольно простых вещах, возникает положение, которое нормальным никак не признать.

Заглянем снова в тот же поселок Садовый, где на улице Зеленой столь часты перебои с электроснабжением на протяжении 13 лет. Оказывается, чтобы избавить добрую сотню людей от каждодневной нервотрепки, требуется установить дополнительно... два столба и подключить многострадальные дома к нормально действующей линии электропередачи. По крайней мере, пишет Б. Сапожников, таково мнение обслуживающих линию электриков.

Равнодушное отношение к нуждам и запросам людей проявляется в различных формах. Не всегда его разглядишь сразу. В одном случае оно под покровом ссылок на принятые меры, которых на самом деле не было и в помине, в другом — таится за обещаниями, выполнять которые не торопятся.

Поселку Чинар, что в Бостанлыкском районе, уже более двадцати лет. Давно появилась здесь и водопроводная сеть. Только вот на улицу Некрасова вода не поступает. Письмо об этом осенью прошлого года редакция направила в Ташкентский облисполком. Заместитель председателя исполкома Х. Умаров сообщил, что для улучшения подачи воды на улицу Некрасова в поселке Чинар Угамский кишлачный Совет принял решение заменить водопроводные трубы— меньший диаметр их позволит увеличить напор. «Выполнение работ запланировано на IV квартал 1983 года», — указывалось в официальном ответе. Завершается IV квартал 1984 года, а дело — ни с места. Принято решение Угамского кишлачного Совета. Вопрос рассмотрен в Бостанлыкском райисполкоме. Авторитетно подписан ободряющий ответ из Ташкентского облисполкома. Нет только одной «мелочи» — воды, конкретного результата, которого ждут люди. Среди них — и знают об этом во всех названных Советах — большая группа инвалидов и участников Великой Отечественной войны.

Можно привести и другие примеры вроде бы и неформального отношения к жалобам и просьбам. Как правило, они рассматриваются, обсуждаются, словом, на них реагируют, отвечают. Но случается, что это все-таки «внешнее» соблюдение правил. За ним не чувствуется личной взыскательности, ответственности, заботы о деле и своем авторитете.

Известно, что уважаемые и ценимые качества работника — не приложение к должности. Не следует забывать об этом. Иначе потихонечку начинаешь давать себе поблажки, позволяешь себе проявлять неуважительность к другим, не замечаешь, как начинает притупляться совесть. И закрываешь глаза на то, что пренебрежение просьбой починить сломанное крыльцо может крепко пошатнуть твой авторитет.

Какой такой особый заряд энергии нужен, чтобы оформить пенсионные документы? Ведь видели же во Фрунзенском райсобесе, что почти три месяца старая женщина хлопочет о пенсии, назначенной ее дочери по инвалидности. Никого, однако, это не смутило. «Наши законы, — пишет А. Поваляева, — очень справедливы и таких, как я, в беде не оставляют, нам назначается пенсия, т. е. государство берет нас на свое обеспечение. Но беда в том, что исполнение законов зависит порой от нерадивых людей». И еще она называет таких людей «черствыми». Эпитеты довольно резкие. Но вспомним: человек уже несколько месяцев не получает положенных денег. Тут, конечно, не до ласковых слов.

Суровая критика прозвучала на XVI пленуме ЦК Компартии Узбекистана по адресу партийных и советских органов Джизакской области. Сейчас здесь многое делается, чтобы избавиться от груза негативных явлений. К заявлениям, просьбам трудящихся отношение стало более внимательным. Так, в связи с жалобой рабочих «Пахтакорсельмаша» на холод в производственных помещениях обком партии отреагировал тут же: дал указание Пахтакорскому райкому партии немедленно разобраться в этом вопросе и принять необходимые меры для нормальной работы завода в зимний период. Но до нормальных условий здесь еще далеко. Принятые меры оказались половинчатыми. Что толку в отремонтированных цеховых отопительных системах, откуда ждать тепла, если, как пишут рабочие, «котельная не функционирует». Выходит, одних указаний мало, нужно строжайше контролировать, как они выполняются.

Жизненные уроки учат, что почву коллективных интересов надежно укрепляют личная ответственность, высокая требовательность к себе и окружающим. В большом и малом. Во всем. Будем же помнить об этом.

Л. ВОЛЫНСКИЙ.

(СЛЕДУЮЩИЙ НОМЕР «ПРАВДЫ ВОСТОКА» ВЫЙДЕТ 20 ДЕКАБРЯ).

Редактор Н. Ф. ТИМОФЕЕВ.

СПРАВКИ·ИЗВЕЩЕНИЯ·РЕКЛАМА

ОБЪЯВЛЯЮТ КОНКУРСЫ

НА ЗАМЕЩЕНИЕ ВАКАНТНЫХ ДОЛЖНОСТЕЙ:

ТАШКЕНТСКИЙ ОРДЕНА ТРУДОВОГО КРАСНОГО ЗНАМЕНИ ГОСУДАРСТВЕННЫЙ МЕДИЦИНСКИЙ ИНСТИТУТ

ПРОФЕССОРСКО-ПРЕПОДАВАТЕЛЬСКОГО СОСТАВА

ПО КАФЕДРАМ:

заведующего стоматологии детского возраста;

доцентов: детских инфекционных болезней, психиатрии, туберкулеза, политэкономии, хирургической стоматологии;

старших преподавателей: нормальной анатомии, спортивной медицины и физического воспитания, медицинской и биофизической физики, русского языка для иностранных студентов, научного коммунизма, политэкономии;

ассистентов: патологической физиологии (2), топографической анатомии и оперативной хирургии, нервных болезней, урологии, спортивной медицины и физического воспитания, инфекционных болезней, хирургических болезней № 1, хирургических болезней № 2, гистологии, нормальной анатомии, внутренних болезней № 1, внутренних болезней № 3 (2), медицинской и биофизической физики (3), патологической анатомии (2), общей гигиены, детских инфекционных болезней, социальной гигиены с организацией здравоохранения, истории медицины, травматологии и ортопедии, микробиологии, хирургических болезней санитарно-гигиенического факультета, эпидемиологии (4), военно-полевой хирургии с нейрохирургией, внутренних болезней стоматологического факультета, терапевтической стоматологии (6), ортопедической стоматологии (2), хирургической стоматологии (5), стоматологии детского возраста (2), акушерства и гинекологии № 3, акушерства и гинекологии № 1;

преподавателей: спортивной медицины и физического воспитания, русского языка (3), латинского языка, русского языка для подготовительного отделения, русского языка для иностранных студентов, истории КПСС, научного коммунизма, политэкономии.

По проблемной биофизической лаборатории:

руководителей секторов (2),

младшего научного сотрудника,

старшего научного сотрудника научной группы лаборатории по реконструктивной хирургии органов слуха и речи.

По научным подразделениям

старших научных сотрудников (6),

младших научных сотрудников (7).

Документы подавать по адресу: 700033, г. Ташкент, п/о 33, ул. Карла Маркса, 103. Телефоны: 33-37-18, 66-98-59.

●

НАУЧНО-ИССЛЕДОВАТЕЛЬСКИЙ ИНСТИТУТ АКУШЕРСТВА И ГИНЕКОЛОГИИ

Министерства здравоохранения Узбекской ССР

руководителей отделов: акушерского и гинекологического (доктора медицинских наук);

заведующих отделений: патологии беременных, патологии родов, оперативной и консервативной гинекологии, эндокринологии, репродукции человека, планирования научно-исследовательских работ с организационно-методической группой; лабораторий: клинико-биохимической и патоморфологической (доктора и кандидаты наук);

старших научных сотрудников отделений: патологии беременных, патологии родов, оперативной и консервативной гинекологии, эндокринологии, репродукции человека, планирования научно-исследовательских работ с организационно-методической группой (2); групп: разработки рациональных методов анестезии при акушерской патологии, изучения гемостаза при акушерской патологии, изучения рационального использования труда беременных женщин на предприятиях хлопкоочистительной промышленности, лабораторий клинико-биохимической и патоморфологической (кандидаты наук);

младших научных сотрудников отделений: патологии беременных (3), патологии родов (3), оперативной и консервативной гинекологии (2), эндокринологии (2), репродукции человека (3), планирования научно-исследовательских работ с организационно-методической группой; групп: разработки рациональных методов анестезии при акушерской патологии, изучения гемостаза при акушерской патологии, изучения рационального использования труда беременных женщин на предприятиях хлопкоочистительной промышленности, лабораторий клинико-биохимической (3) и патоморфологии.

Документы подавать на имя директора института по адресу: 700124, г. Ташкент, проспект М. Горького, 132 «а».

●

ТАШКЕНТСКИЙ ГОСУДАРСТВЕННЫЙ ИНСТИТУТ КУЛЬТУРЫ

Министерства культуры Узбекской ССР

ПО КАФЕДРАМ:

заведующих: теории и истории музыки, народных музыкальных инструментов (доценты), хорового дирижирования (кандидат наук), физического воспитания;

доцентов: марксистско-ленинской философии, научного коммунизма (для преподавания на русском языке), теории и истории музыки, гражданской обороны;

старшего преподавателя марксистско-ленинской философии (кандидат наук);

преподавателей: истории КПСС и политэкономии, истории СССР, русского языка, детской литературы и библиотечной работы с детьми, хореографии (2), фортепиано, физвоспитания, теории и истории культурно-просветительной работы, педагогики и психологии (кандидат наук).

ДЛЯ РАБОТЫ В НАМАНГАНСКОМ ФАКУЛЬТЕТЕ ИНСТИТУТА

преподавателей: сценической речи, физвоспитания.

Обращаться по адресу: 700164, г. Ташкент, массив Высоковольтный, 127 «а». Телефоны: 62-03-23, 62-03-24.

●

НАУЧНО-ИССЛЕДОВАТЕЛЬСКИЙ ИНСТИТУТ ПЕДИАТРИИ

Министерства здравоохранения Узбекской ССР

ПО ЛАБОРАТОРИЯМ И ОТДЕЛЕНИЯМ:

старшего научного сотрудника медико-социальных проблем педиатрии (кандидат медицинских наук);

младших научных сотрудников: пульмонологии, патологии печени и желчевыводящих путей, физиологии и патологии раннего возраста, питания (2), иммуномикробиологической лаборатории (2).

Документы направлять на имя директора института по адресу: 700046, г. Ташкент, ул. 2-й Чимбай, проезд Талант, 3.

Срок конкурсов — месяц со дня опубликования объявлений.

Президиум, партийная и профсоюзная организации Академии наук Узбекской ССР, издательство «Фан» Узбекской ССР скорбят по поводу смерти главного редактора издательства, члена Союза журналистов СССР, заслуженного работника культуры Узбекской ССР, ветерана Великой Отечественной войны

МИЛЬМАНА Захара Аркадьевича

и выражают глубокое соболезнование семье и близким покойного.

Ректорат, партийный комитет и общественные организации Ташкентского института текстильной и легкой промышленности с глубоким прискорбием извещают о смерти заведующего кафедрой политической экономии института, кандидата экономических наук, доцента, члена Союза журналистов СССР

НАСЫРОВА Амирсаида Насыровича

и выражают глубокое соболезнование родным, близким и друзьям покойного.

ТВ

19 ДЕКАБРЯ

ЦТ I

9.00 «Время».
9.40 «Сестры». Художественный телефильм.
10.25 Мультфильмы.
10.55 «Клуб путешественников».
11.55 «Колье Шарлотты». 2-я серия.
13.00 Новости.
15.00 Новости.
15.20 Телефильмы.
16.10 Русское искусство XIX века. «Провинциальный портрет».
17.00 Выступает ансамбль танца «Лявониха» Витебского городского Дворца культуры.
17.15 «Делай с нами, делай, как мы, делай лучше нас».
18.15 Премьера телефильма «Доктор Кулик».
19.15 «Сегодня в мире».
19.30 «Мир и молодежь»
20.15 Мультфильм.
20.25 «Колье Шарлотты». 3-я серия.
21.30 «Время».
22.05 Поет Н. Высотина.
22.30 Международный турнир по хоккею на приз газеты «Известия». Сборная СССР — сборная Швеции. 2-й и 3-й периоды. В перерыве (23.05) — «Сегодня в мире».

ЦТ II

9.00 Утренняя гимнастика.
9.15 «Диалог с атомом». Телефильм.
12.05 «Мамина школа».
13.40 «Уникальные высокопроизводительные прессы». Научно-популярный фильм.
14.20 Театр А. С. Пушкина. Передача 2-я.
15.25 Ж. Верн. Страницы жизни и творчества.
16.10 Новости.
18.30 Новости.
18.45 «Ветераны хоккея. СССР — Канада».
19.00 «Поэзия». К. Батюшков.
19.45 «Путешествие по Москве. Дорога за Яузу». Телефильм.
20.05 Международный турнир по хоккею на приз газеты «Известия». Сборная ФРГ — сборная ЧССР. 3-й период.
20.45 «Спокойной ночи, малыши».
21.00 «Содружество». Тележурнал.
21.30 «Время».
22.05 «Бой на перекрестке». Художественный телефильм. 1-я серия.
23.10 «Архитектор А. Воронихин».

УзТВ I

10.00 «Ахборот».
10.20 «Что делать?» Телеспектакль. 3-я серия (рус.).
11.15 «Ледники Урала». Телефильм.
12.00 Новости.
18.00 Новости.
18.15 «Маленькие звезды». Фильм-концерт.
19.00 Для детей. «Мы весело и радостно живем».
19.30 «Ахборот» (рус.).
19.45 Мультфильмы для взрослых.
20.05 «Животноводство — ударный фронт».
20.30 «Ахборот».
20.50 Выступает заслуженная артистка УзССР Г. Джураева.
21.30 Москва. «Время».
22.05 К 60-летию органов ЧК — КГБ УзССР. Выступление кандидата в члены Бюро ЦК КП Узбекистана, председателя КГБ УзССР генерал-майора В. А. Головина.
22.15 «ТАСС уполномочен заявить...» 10-я серия (рус.).

УзТВ II

9.00—16.15 ЦТ II
17.55 Программа.
18.00 «Эти удивительные руки». Телефильм.
18.55 «Свои люди — сочтемся». 2-я часть (рус.).
20.00 Ташкентские новости.
20.20 Музыкальная прогулка.
21.00 К 40-летию Великой Победы. «Биография поколений» (рус.).

ТЕЛЕФОНЫ РЕДАКЦИИ: ✦ Заместители редактора — 33-10-48, 33-72-77; ✦ ответственный секретарь — 33-24-68; ✦ секретариат — 33-34-75; ✦ ОТДЕЛЫ: писем трудящихся и массовой работы — 33-15-20; пропаганды марксистско-ленинской теории и коммунистического воспитания — 32-57-15; партийной жизни и местной печати — 33-41-47; советского строительства и быта — 33-14-75; промышленности, капитального строительства, транспорта, связи и торговли — 33-16-38; сельского хозяйства — 33-44-02; науки, школ и вузов — 32-57-13; внутренней информации, военно-спортивный — 33-81-29; литературы и искусства — 32-54-81; прием объявлений — 33-81-42.

✦ СОБСТВЕННЫЕ КОРРЕСПОНДЕНТЫ: в Ташкенте — 33-42-92; Нукусе — 2-64-52; Андижане — 4-21-22; Бухаре — 3-13-55; Гулистане — 2-28-94; Джизаке — 3-22-63, Карши — 4-45-71; Намангане — 6-60-90; Самарканде — 4-14-72; Термезе — 2-76-92 Ургенче — 6-30-73; Фергане — 4-18-21.

НАШ АДРЕС: 700047, Ташкент, ул. Ленинградская, 32

Р. 00856. Ордена Трудового Красного Знамени типография издательства ЦК Компартии Узбекистана, г. Ташкент. Индекс 64572. Изд. № 291. 1 2 3 4 5 6 7 8 9 10 11 12