БУТУН ДУНЁ ПРОЛЕТАРЛАРИ, БИРЛАШИНГИЗ!

СОВЕТ ЎЗБЕКИСТОНИ

ЎЗБЕКИСТОН КОММУНИСТИК ПАРТИЯСИ МАРКАЗИЙ КОМИТЕТИ, ЎЗБЕКИСТОН ССР ОЛИЙ СОВЕТИ ВА МИНИСТРЛАР СОВЕТИНИНГ ОРГАНИ

ГАЗЕТА 1918 ЙИЛ 21 ИЮНДАН ЧИҚА БОШЛАГАН ● № 199 (19.275). ● 1985 йил 31 август, шанба ● Баҳоси 3 тийин.

ХУШХАБАР: ТЕРИМ БОШЛАНДИ!

Хирмонга барака

СУРХОНДАРЁ [«Совет Ўзбекистони» мухбиридан]. Область пахтазорларида ҳосил ўтган йилдагидан барвақт пишиб етилди. Кеча область пахта хирмонига дастлабки «оқ олтин» тонналари тўкилди. Термиз, Ангор, Шеробод, Гагарин, Ленин йўли ва Жарқўрғон районлари хўжаликларида ипак пахта теримига киришилди.

Ангор районидаги «Таллимарон», Шеробод районидаги «Шеробод», Н. Муродов номли, Ленин йўли районидаги Қосим Раҳимов номли ва Ленин номли совхозларнинг, Термиз районидаги «Октябрь 40 йиллиги», Жданов номли, «Намуна», Жарқўрғон районидаги «Коммунизм», «Партия XXII съезди» колхозларида дастлабки кундан бошлаб юксак суръатга эришиляпти.

ВСРдаги тантаналарда қатнашиш учун

ВКП Марказий Комитети, ВСР Давлат Кенгаши ва ҳукуматининг таклифига биноан КПСС Марказий Комитети Сиёсий бюросининг аъзоси, РСФСР Министрлар Советининг Раиси В. И. Воротников бошчилигидаги СССР партия-давлат делегацияси 29 август куни Москвадан Ханойга жўнаб кетди. Делегация Вьетнам мустақиллиги эълон қилинганлигининг 40 йиллиги муносабати билан ўтказиладиган тантаналарда қатнашади.

Делегация составида КПСС Марказий Комитети аъзолигига кандидат, СССР Олий Совети Президиуми Раисининг ўринбосари И. П. Калин, КПСС Иркутск область комитетининг биринчи секретари В. И. Ситников, СССРнинг ВСРдаги элчиси Б. Н. Чаплин бор.

Аэродромда делегацияни КПСС Марказий Комитети Сиёсий бюросининг аъзоси, СССР Давлат хавфсизлиги комитетининг раиси В. М. Чебриков, бошқа расмий кишилар кузатиб қолдилар.

* * *

ХАНОЙ, 30 август. (ТАСС). КПСС Марказий Комитети Сиёсий бюроси аъзоси, РСФСР Министрлар Советининг Раиси В. И. Воротников бошчилигидаги СССР партия-давлат делегацияси ВКП Марказий Комитети, ВСР Давлат Кенгаши ва ҳукуматининг таклифига биноан бугун бу ерга келди. Делегация Вьетнам мустақил деб эълон қилинганлигининг 40 йиллиги муносабати билан ўтказиладиган тантаналарда иштирок этади.

(ТАСС).

ДЎСТОНА ВАЗИЯТДА

КПСС Марказий Комитети, СССР Олий Совети Президиуми ва СССР Министрлар Совети 29 август куни Катта Кремль саройида МХРП Марказий Комитетининг Бош секретари, Монголия Халқ Республикаси Буюк Халқ Хурали Президиумининг Раиси Ж. Батмунх шарафига зиёфат бердилар.

Зиёфатда Ж. Батмунхга ҳамроҳ бўлиб келган монголиялик расмий кишилар ҳозир бўлдилар.

Совет томонидан зиёфатда М. С. Горбачев, Г. А. Алиев, Н. И. Рижков, В. М. Чебриков, Э. А. Шеварднадзе, П. Н. Демичев, В. И. Долгих, В. В. Кузнецов, Б. Н. Ельцин, Л. Н. Зайков, М. В. Зимянин, И. В. Капитонов, В. П. Никонов ўртоқлар, СССР Министрлар Совети Раисининг биринчи ўринбосари И. В. Архипов, СССР Министрлар Совети Раисининг ўринбосарлари, бир қанча министрлик ва идораларнинг раҳбарлари, бошқа расмий кишилар бор эди.

Зиёфатда КПСС Марказий Комитетининг Бош секретари М. С. Горбачев нутқ сўзлади.

Ўртоқ М. С. ГОРБАЧЕВ нутқи

Азиз ўртоқ Батмунх!

Ҳурматли ўртоқлар!

Бизнинг амалий учрашувимиз охирлаб қолди. Унинг натижаларидан мамнуниятимизни изҳор этиш учун ҳамма асослар бор, деб ўйлайман. Бу учрашув КПСС билан МХРП раҳбарлари ўртасидаги мавжуд тўла ҳамжиҳатлик ва ишончнинг яна бир далилидир.

Бўлиб ўтган суҳбатда биз қардош партияларимиз ва мамлакатларимизнинг ишлари ҳамда режалари ҳақида бир-биримизга ўртоқларча гапириб бердик. Монголия меҳнаткашлари МХРП раҳбарлигида партия XVIII съезди ва унинг Марказий Комитети кейинги пленумлари қарорларини муваффақиятли равишда бажараётганликлари, ўз ватанининг социал-иқтисодий тараққиётини жадаллаштиришга сабот билан интилаётганликлари совет коммунистларини, барча совет кишиларини қувонтиради. Монгол дўстларга социализм қурилишида янги марралар сари бундан буён ҳам дадил олға ҳаракат қилишларини чин кўнгилдан тилаймиз.

Учрашув чоғида Совет — Монголия муносабатлари масалалари батафсил кўриб чиқилди. Партияларимиз, мамлакатларимиз ва халқларимизнинг дўстлиги ҳамда иттифоқи чуқур тарихий илдизларга, мустаҳкам интернационал негизга эга эканлиги яхши маълум: улуғ Ленин билан Монголия революциясининг йўлбошчиси Сухэ-Батор бизга васият қилиб қолдирган мустаҳкам ҳамкорлик юксалиш йўлидан муттасил ривожланиб бормоқда. Ҳозир бу ҳамкорлик турмушнинг истисносиз ҳамма соҳаларини қамраб турибди. Совет — монгол муносабатларида халқларимизнинг тарихий тақдирлари муштараклиги тушунчаси билан, ўзаро меҳр-муҳаббат ва ҳурмат туйғулари билан бирлашган меҳнаткашларнинг жуда кенг қатламлари қатнашаётганлиги ҳозирги босқичдаги муносабатларимизнинг ўзига хос белгисидир.

Биз эришилган натижаларни муносиб баҳолаш билан бирга ҳозир ўз куч-ғайратларимизни сиёсий, иқтисодий, социал-маданий соҳаларда ва бошқа соҳаларда Совет — Монголия ҳамжиҳатлигининг самарадорлигини оширишга жамлаяпмиз.

Бу соҳада бугун олға томон муҳим қадам қўйилди — Совет Иттифоқи билан Монголия ўртасидаги иқтисодий ва илмий-техникавий ҳамкорликни ривожлантиришнинг 2000-йилгача бўлган даврга мўлжалланган Узоқ муддатли программаси имзоланди. Бу программа зўр сиёсий аҳамиятга молик ҳужжатдир. Уни амалга ошириш Совет — Монголия ўзаро алоқаларининг имкониятлари ва резервларидан тўлиқроқ фойдаланиш, иқтисодий потенциални ўстириш, меҳнаткашларнинг фаровонлигини ошириш учун куч-ғайратларимиз ва тажрибамиз, ресурсларимиз ва билимларимизни янада оқилона тарзда бирлаштириш имконини беради. Бу эса иккала мамлакатимиз халқларининг туб манфаатларигагина эмас, шу билан бирга социалистик ҳамдўстлик позицияларини мустаҳкамлашдан иборат муштарак мақсадларга ҳам мос бўлиб тушади.

Бугунги учрашув шуни яна бир бор тасдиқлаб турибди: биз ҳозирги халқаро вазиятни баҳолашда монгол ўртоқлар билан якдилмиз. Ҳозирги вазият империализмнинг айби билан кескин бўлиб турибди, инсониятнинг ҳозирги куни ва келажаги ҳақида ғамхўрлик қилаётган ҳамма кишиларнинг сергаклигини талаб қилади.

Бу гап Осиё — Тинч океан регионига тўла-тўкис тааллуқлидир, бу регионнинг ишлари Совет Иттифоқига ҳам, Монголияга ҳам яқиндир. Империалистик давлатларнинг милитаристик активлиги бу ерда тобора кенг миқёс касб этмоқда. Ҳозирги вақтда Узоқ Шарқда Американинг юзлаб ҳарбий объектлари жойлаштирилган, Қўшма Штатлар қуролли кучларининг денгиз орқасидаги ўз қудрати жиҳатидан иккинчи гуруҳи шу ерда ҳозиру нозир бўлиб турибди.

Япония АҚШнинг ҳарбий машинаси ғилдирагига тобора кўпроқ даражада боғланмоқда, унинг ҳукумати Американинг «самовий урушлар» программаси амалга оширилишига кўмаклашишга тайёр эканини билдирмоқда. Воқеаларнинг шу йўлдан бориши региондаги беқарорликни кучайтирмоқда, ҳарбий-сиёсий кескинликнинг эски манбалари кенгайишига ва янги можароли вазиятлар вужудга келишига олиб бормоқда.

(Давоми иккинчи бетда).

АВЛОДЛАРНИНГ ШОНЛИ МЕҲНАТ ЭСТАФЕТАСИ

• Стахановчилик ҳаракатининг 50 йиллигига

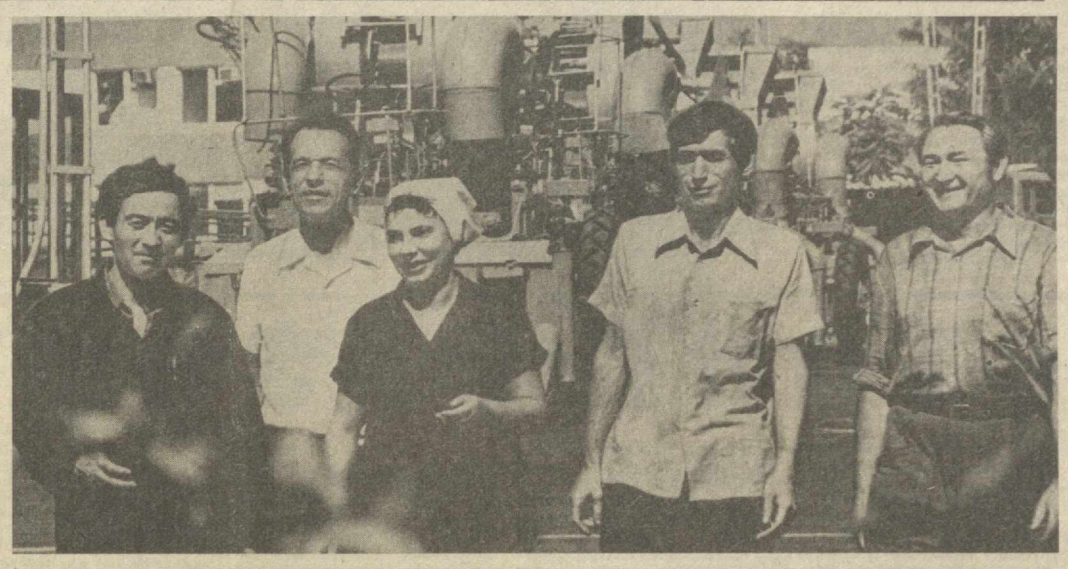

«Ташсельмаш» заводининг энг ҳурматли кишилари қаторида стахановчи ветеран ишчилар кўпчиликни ташкил этади.

Суратда: корхона новатор ишчилари — 1-цех қолипловчиси А. Оғабеков, заводнинг энг кекса ишчиларидан бири — 27-цех катта мастери Б. Назаров, 14-цех фрезерчилар оралиқ комплекс бригадаси бошлиғи О. Карпова, 3-цех фрезерчиси М. Аҳмедов, 1-цех қолипловчилар бригадаси бошлиғи Н. Гараев.

В. Молгачев фотоси.

ОТАЛАР МЕРОСИ

Заводимизда социалистик мусобақа ғолибларини қутлашга бағишланган меҳнат байрамлари ўтказиб турилади. Ғолиблар шарафига байроқ кўтарилади. Шундай дамларда стахановчилик ҳаракатининг туғилишини ёдга оламан.

Ҳаётимда ҳаяжонли дақиқалар кўп бўлган. Ўзим бир неча карра ҳукуматимизнинг юксак мукофотлари билан тақдирландим. Пенсияга чиқдим. Бироқ ўсиб-улғайган корхонамдан, ҳамкасб дўстларимдан кўнгил узолмадим.

Корхонамизда менга ўхшаш ветеран ишчилар талайгина. Масалан, Меҳнат Қизил Байроқ ордени нишондорлари — мартен цехи пўлат эритувчиси Н. Краси, электр ёрдамида пўлат эритиш комплекси пўлат қуювчиси Ж. Худойназаров, прокат цехи катта мастери Н. Бодняев, вальцовкачи Ж. Юсупов ҳалол меҳнати туфайли обрў-эътибор қозонган кишилардир. Улар заводдаги 20—30 йиллик иш фаолиятида стахановчасига ишлаган коммунистик меҳнат зарбдорларидир.

Эндиликда заводда ишчилар синфининг янги авлоди ўсмоқда. Улар орасида илғор ва новатор ишчилар юзлаб топилади. Ишчилардан «Ҳурмат Белгиси» орденли М. Юсупов, А. Мирзаматов, ВЛКСМ XIX съезди делегати М. Саъдуллаев кабилар оталар меҳнат жасоратини давом эттираётган стахановчилардир.

Шу ўринда «КПСС XXVII съездига — 27 зарбдор ўн кунлик» ўтказиш ташаббускорларидан бири Ҳ. Эгамбердиев ва у бошлиқ комплекс бригада аъзоларини тилга олиш жоиз. Улар ишлаётган прокат цехи йилнинг ўтган ойларида пландан ташқари 4000 тонна прокат ишлаб чиқарди. Бу йиллик мажбуриятдагидан 1,5 минг тонна ортиқ.

Ҳа, йиллар ўтиши билан заводда кўп нарса ўзгарди. Аммо бир нарса — стахановчасига зарбдор меҳнат қилиш барқарор равишда металлургларнинг қалб даъвати бўлиб келди. Бугунги ёшларимиз, шогирдларимиз ҳам шунга амал қилишаётир.

Биз беш йиллик планларини муддатидан илгари бажариш учун умумхалқ социалистик мусобақасининг олдинги сафида бораверамиз. Ўз кучимиз, билимимиз ва тажрибаларимизни конкрет ишларда рўёбга чиқариб, юксак онглилик, ишчанлик ва уюшқоқлик намуналарини кўрсатаверамиз.

Р. НУРЖАЕВ,
В. И. Ленин номидаги Ўзбекистон металлургия заводи пўлат эритувчиси, Октябрь Революцияси ордени нишондори.

ЁРУҒ ЮЛДУЗ

Мен қўриқда ўсганман. Ишлигимдаёқ стахановчи, деган номга сазовор бўлиб, эл-юрт ҳурматини қозонган пахта усталарига қойил қолиб, уларга ҳавас қилганман. Стахановчилардек фидокорона меҳнат қилишни кўнглимга тугиб қўйгандим.

Устозларимнинг ўгитларига амал қилиб кам бўлмадим. Бугун кечагидан, эртага бугунгидан яхшироқ ишлашга одатландим. Муваффақиятимга муваффақият, обрўйимга обрў қўшилди. СССР Давлат мукофоти лауреати бўлдим.

Мамлакатимиз коммунистик жамият қуриш йўлидан тобора дадил одимламоқда. Меҳнат кишисининг ҳур, фаровон яшашини таъминловчи бу жамиятни яқинлаштириш эса биз, совет кишилари қўлида. Буни яхши билган кўплаб илғор ишчилар, деҳқонлар, зиёлилар ўз имкониятларини чамалаб янги-янги ташаббуслар билан чиқмоқдалар. КПСС XXVII съездига 27 зарбдор ўн кунлик ташаббускорлари қаторида мен ҳам борлигим билан фахрланаман.

Бу йил бригадамиз коллективи 56 гектар майдонда пахта етиштирмоқда. Ана шу ерларнинг ҳар гектаридан 40 центнердан «оқ олтин» етиштириш мажбуриятини олганмиз.

Бригадамиздаги ҳар бир пахтакор катта тажрибага эга. Улар ўзлари яхши ишлаш билангина кифояланмай, бошқалардан ҳам шуни талаб қилишади, лозим бўлса кўмаклашишади, ўқишади, ўрганишади. Шу туфайли ғўза парвариши билан боғлиқ барча агротехник тадбирларни ўз вақтида, сифатли бажаришга эришяпмиз. Далаларимиздаги ғўза ривожи яхши. Ҳосил нишоналари тобора кўпайиб, кўсаклар кун сайин тўлишяпти. Бу Абдураззоқ Раҳимов, Абдукарим Эрматов, Бозорбой Гузаров, Холбўта Раҳимов каби миришкор дўстларимнинг ҳалол меҳнати натижасидир.

Бригадамиз коллективи ғўза парваришини намунали давом эттириш билан бирга йиғим-теримга ҳам пухта ҳозирлик кўрмоқда. Машина-механизмларни мавсумга шайлаб қўйганимизга анча бўлди.

Мен етиштириладиган барча пахтанинг 200 тоннасини териб бериш мажбуриятини олганман. Терим агрегатим сифатли ремонтдан чиқарилган. Ғўзалар машинабоп қилиб ўстириляпти. Демак, мажбуриятимизни ошириб бажариш учун барча имкониятлар бор. Фақат ўз вазифамизни виждонан, ҳалол адо этиб, стахановчасига ишласак кўзлаган марраларимиз эгаллананаверади.

К. ХАЛИЛОВ.
Ильич районидаги «Правда» газетаси номли совхозининг бригадир-механизатори, СССР Давлат мукофоти лауреати.

ФРОНТЧИ БРИГАДАЛАР

Шаҳрисабзда «Ҳужум» бадиий буюмлар артелининг ташкил этилиши биз, аёлларнинг қувончига қувонч қўшганди. Чунки биз ҳам эркаклардек ишлашни, ҳунар ўрганишни орзу қилардик. Шу ният билан мен биринчилар қатори артелга ёзилганман. Кўп йиллар оддий ишчи бўлиб ишладим. Артель фабрикага айлантирилгач, унга директорлик қилдим.

Илгари артелда 70-80 киши ишлаган бўлса, ҳозир бадиий буюмлар фабрикаси Қашқадарёдаги йирик корхоналардан бирига айланиб, унда 2 мингга яқин киши меҳнат қилади. Корхонада гилам тўқиш билан бирга шоҳи сўзана, дўппи, тўн каби ўндан зиёд буюм тайёрланаётир.

Эсимда, биз ишлаган қирқинчи йиллар жуда оғир эди. Дастгоҳлар алмисоқдан қолган, эски бинода жойлашганди. Ҳамма иш қўл кучи билан бажариларди. Биз замон талабидан орқада қолмасликка интилардик. Мен, ҳамкасбларим Райҳон Набиева, Мунаввар Аминова, Боғи Эшонқуловалар стахановчасига тер тўкиб, смена нормасини бир ярим-икки ҳиссадан адо этишга ҳаракат қилардик.

Улуғ Ватан уруши йиллари биз фронт орқасини мустаҳкамлаш учун кучимизни аямаганмиз. Жангчиларимизга иссиқ кийим-кечак тикиб жўнатар, «Ғалаба учун!», «Фронт учун» шиори остида ишлардик. Фронтчи бригадалар тузиб, Ғалабага ҳисса қўшишни ўйлардик. Ўша йиллар Украинадан эвакуация қилинган 13 нафар қиз фабрикамизга келиб ишлаганди. Бир оила аъзоларидек бўлиб кетгандик. Ишчиларимиз 2-3 ҳисса иш бажармагунча корхонани тарк этишмасди.

Ишчи касби—улуғ. Ҳозир ўғлим Ҳуниддин, келиним Мастура ҳам фабрикада меҳнат қилмоқда. Донгдор тўқувчи Каромат Султонованинг қизлари—Муҳаббат, Назокат, набираси Шаҳодат, келини Салима Раҳмонова сингари ёшлар янгидан янги зафарларни қўлга киритмоқдалар. Эндиликда корхона цехлари замонавий асбоб-ускуналар билан қуролланган.

Биз, кекса авлод вакиллари ўтган кунларни сира унутмаймиз. У кунлар стахановчилик ҳаракатидан сабоқ берган, тоблаган, тарбиялаган. Изланганга толе ёр, дейдилар. Ёшларга истагимиз шу: меҳнат қийинчиликларидан чўчимай, ҳамиша жасоратга интилинг. Инсон ҳар нарсага қодир. Истак, журъат бўлса—кифоя. Ҳеч қачон эришилган ютуқ билан чекланмаслик лозим.

М. ЖАЛОЛОВА,
республика миқёсидаги шахсий пенсионер.

Стахановчилик ҳаракатининг 50 йиллиги ҳақидаги материалларни газетанинг иккинчи ва учинчи саҳифаларида ўқийсиз.

ПАРТИЯ СИЁСИЙ ЎҚУВИ ТАКОМИЛЛАШТИРИЛСИН

30 август куни Тошкентда Ўзбекистон Компартияси область, шаҳар ва район комитетлари, йирик партия комитетлари пропаганда ва агитация бўлими мудирларининг ўринбосарлари — сиёсий маориф уйлари ва кабинетлари мудирларининг икки кунлик семинар-кенгаши ўз ишини тамомлади. 1985—1986 ўқув йилида партия ўқуви ва меҳнаткашларнинг иқтисодий таълимини ташкил этиш масалалари кўриб чиқилди.

Семинар-кенгашда Ўзбекистон Компартияси Марказий Комитетининг, Ўзбекистон касаба союзлари республика Советининг, касаба союзлари республика комитетларининг, Ўзбекистон ЛКСМ Марказий Комитетининг масъул ходимлари, бир қанча министрликлар ва идораларнинг раҳбарлари, область касаба союз советлари ва область комсомол комитетларининг секретарлари, матбуот, телевидение ва радио вакиллари қатнашдилар.

Семинар-кенгашдаги доклад ва нутқлар КПСС Марказий Комитети 1985 йил апрель ва июль Пленумлари қарорлари асосида ғоявий-тарбиявий ишнинг актуал масалаларига, партия комитетларининг меҳнат коллективларида марксча-ленинча ўқиш ва иқтисодий таълимнинг барча формаларини янада такомиллаштириш соҳасидаги вазифаларига бағишланди.

Барҳаёт Ленин меросини ўрганиш, фан-техника тараққиётини жадаллаштириш, Ўзбекистон Компартияси Марказий Комитетининг XVI пленуми қарорлари асосида пропагандистларни, бошқа идеология кадрларини тайёрлаш ва қайта тайёрлаш билан боғлиқ проблемаларга катта эътибор берилди.

Семинар-кенгашда тажриба алмашинди.

(ЎзТАГ).

ҲУЖЖАТ ИМЗОЛАНДИ

КПСС Марказий Комитетининг Бош секретари М. С. Горбачев ва Монголия Халқ Революцион партияси Марказий Комитетининг Бош секретари, МХР Буюк Халқ Хурали Президиумининг Раиси Ж. Батмунх 29 август куни Кремлда 2000 йилгача бўлган даврда СССР билан МХР ўртасида иқтисодий ва илмий-техника ҳамкорлигини ривожлантиришнинг Узоқ муддатли программасини имзоладилар.

Ҳужжатни имзолаш вақтида Г. А. Алиев, Н. И. Рижков, В. М. Чебриков, Э. А. Шеварднадзе, П. Н. Демичев, В. И. Долгих, В. В. Кузнецов, Б. Н. Ельцин, Л. Н. Зайков, М. В. Зимянин, И. В. Капитонов, В. П. Никонов, СССР Министрлар Совети Раисининг биринчи ўринбосари И. В. Архипов ўртоқлар, бошқа расмий кишилар ҳозир бўлдилар.

(ТАСС).

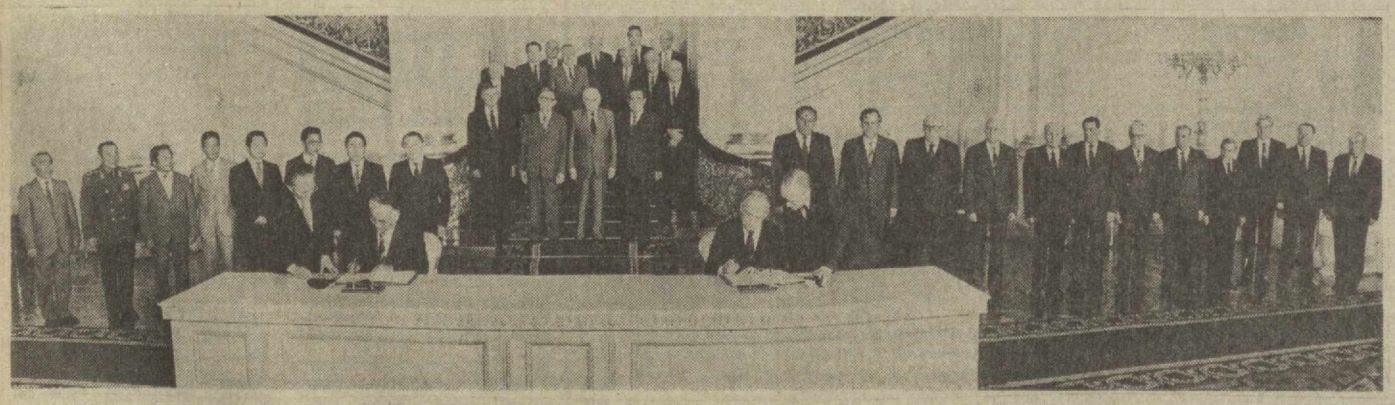

Ҳужжатни имзолаш пайти.

• Август педагогик кенгашлари

ЎҚИТИШ СИФАТИНИ ОШИРАЙЛИК

Андижондаги 13-мактаб анъанавий йиғинга келган ўқувчиларини янги бинода кутиб олди. Янги ўқув-ишлаб чиқариш корпуси қад кўтарди. Бу ерда ўқувчилар ишчи касби асосларини ўрганадилар. Бу корпусни мактабни оталиққа олган ташкилот — Промэнергомонтаж бошқармаси коллективи қуриб берди. Бошқарманинг мактаб билан алоқаси йил сайин кенгаймоқда. Ўқувчилар у ердан келган тажрибали мураббийлар бошчилигида меҳнат кўникмалари ҳосил қилибгина қолмай, бошқарма учун хилма-хил маҳсулот ишлаб чиқармоқдалар.

Республикада бундай амалий ҳамкорлик намуналари оз эмас. Педагогларнинг август кенгашларида шу ҳақда гапирилди. Ўқитувчилар бу кенгашларда ўз иш тажрибалари, педагогик маҳорат сирлари билан ўртоқлашишди, мактаб ислоҳотини амалга ошириш билан боғлиқ проблемаларни муҳокама этишди. Ўзбекистон Компартияси Марказий Комитетининг XVI ва шундан кейинги пленумларидан сўнг ёш авлодни тарбиялаш ишида юз берган катта ижобий ўзгаришлар қайд этилди. Кўпгина мактабларнинг базавий корхоналар билан алоқалари анча кенгайди. Республиканинг олий ўқув юртларида янги фанларни ўқитиш жорий этилди. Бу эса ўқитувчилар тайёрлаш сифатини оширишга имкон беради.

Шу ўқув йилидан бошлаб республикада салкам олти минг жажжи ўғил ва қизларимиз олти ёшдан бошлаб мактаб остонасига қадам қўяди. Бунинг учун катта тайёргарлик ишлари амалга оширилди. Синфлар қайта жиҳозланди, болакайлар ухлайдиган, ўйнайдиган хоналар тайёрланди. «Нолинчи» синфларнинг ўқитувчилари олти ёшли болалар билан иш олиб бориш олдидан махсус қайта тайёргарликдан ўтказилди.

Педагоглар конференцияларининг қатнашчилари ўз сўзларида ёш авлодни ўқитишни такомиллаштириш, ёшларни партия ишига, коммунизм ғоялларига чексиз садоқат руҳида тарбиялаш учун қўлимиздан келган ҳамма ишни қиламиз, деб ваъда бердилар.

(ЎзТАГ).

СТАХАНОВЧИЛИК ҲАРАКАТИНИНГ 50 ЙИЛЛИГИГА

БИЗ КОММУНИСТИК

ФАКТЛАР... РАҚАМЛАР

● Биринчи стахановчилик слётлари, ўн кунликлари ҳозирги зарбдор ўн кунликларимизнинг бир кўриниши эди. Эндликда партия XXVII съездини муносиб кутиб олиш юзасидан социалистик мусобақада 3 миллион 300 минг киши иштирок этмоқда.

● Зарбдор ўн кунликларда фаол иштирок этаётган 300 мингдан ортиқ меҳнаткаш ўн биринчи беш йиллик планларини бажарганлиги ҳақида рапорт берди.

● Республика индустрияси беш йилликнинг якунловчи йилида юксак суръатлар билан ривожланмоқда. Ўтган етти ойда саноат ишлаб чиқариши ҳажми 7,7 процент кўпайди, меҳнат унумдорлиги 5 процент ошди. Планга қўшимча 66 миллион сўмлик маҳсулот реализация қилинди.

Амударё соҳилидаги Аму-Занг-1 доимий насос станциясининг биринчи агрегати ишга туширилди. Катта қувватдаги насос секундига 25 кубометр сувни қарийб 40 метр баландликка чиқариб беради. Насос станцияси бунёдкорлари — «Сурханирстрой» трести коллективи «Стахановчилик ҳаракатининг юбилейи йилида стахановчасига ишлаймиз!» шиори остида меҳнат қилиб, қувончли ютуқларни қўлга киритаётир. Ҳозирги кунда иккинчи агрегат ҳам тахт ҳолга келтирилиб, учинчисини монтаж қилишга киришилди.

Лойиҳага кўра секундига 100 кубомер сув ўтказиш қувватига эга бўладиган Аму-Занг-1 насос станцияси республикамиз жанубида бунёд этилаётган катта ирригация системасининг муҳим таркибий қисмига айланади.

Суратда: насос станцияси қурилишидаги энг яхши монтажчилар бригадаси бошлиғи Станислав Мурий, шу бригада аъзолари С. Баранов ва А. Харлан.

Г. Пун фотоси (ЎзТАГ).

ДЎСТОНА ВАЗИЯТДА

(Боши биринчи бетда).

Осиё — Тинч океан регионининг халқлари бутун тараққийпарвар инсоният билан биргаликда япон милитаризми устидан қозонилган ғалабанинг 40 йиллигини нишонлаётган ҳозирги пайтда империализм ва реакциянинг Осиёдаги кирдикорларига қарши кураш зарурлигини таъкидлаш айниқса ўринлидир. Бу региондаги урушга қарши кучларнинг ошиб бораётган активлиги Осиё мамлакатлари жамоатчилигининг тинчлик тақдири учун тобора кўпроқ хавотирланаётганлигини кўрсатувчи яққол далил бўлиб хизмат қилади.

Совет Иттифоқи, Монголия, бошқа социалистик давлатлар кейинги вақтларда Осиёдаги ва Тинч океан ҳавзасидаги аҳволни нормаллаштиришга қаратилган бир қанча конкрет ташаббуслар билан майдонга чиқдилар. Совет ҳукуматининг ҳар қандай ядро портлатишларини ўз ташаббуси билан 1985 йил 6 августдан эътиборан тўхтатиш тўғрисидаги қарори бутун дунё халқлари хавфсизлигининг энг муҳим манфаатларига мос бўлиб тушади. Бу қарорнинг Осиё—Тинч океан региони учун алоҳида аҳамияти бор: Америкаларнинг иккала атом бомбаси айни шу ерга ташланган эди.

Яқинда мамлакатимиз Осиёдаги хавфсизлик проблемаларига умумий, комплекс тарзда ёндашишни ишлаб чиқишни таклиф қилди. Бу таклифнинг моҳияти шундан иборатки, Осиёдаги барча давлатлар, ўз ижтимоий тузумидан қатъи назар, тинчлик ва барқарорликни таъминлаш йўлида ўз кучғайратларини бирлаштиришлари лозим. Бу таклиф тарихда биринчи бўлиб тинчтотув яшаш ғоясини эълон қилган КПССнинг ленинча ташқи сиёсати фундаментал принципларидан келиб чиқади. Бу таклиф дунёнинг турли районларида кескинликни камайтириш, юмшатиш учун кураш соҳасида ортгирилган тажрибанинг бутун мажмуасини эътиборга олади.

Биз Осиё — Тинч океан регионида тинчликни мустаҳкамлаш йўлида қийинчиликлар ва бирталай машақатлар турганини англаймиз, албатта. Бу ўринда регион давлатлари ўртасидаги зиддиятлар ҳам, улар мавжуд проблемаларга турлича ёндашаётганликлари ҳам таъсир қилади. Бироқ бошқа бир нарса — Осиё халқлари ҳаётий манфаатларнинг муштараклиги билан боғлиқ эканликлари, улар ўтмишда юзага келган ва келгусида ўз олдиларида турган, кўп жиҳатдан бир-бирига ўхшаш вазифаларни ҳал этаётганликлари муҳимроқдир. Бу эса хавфсизликнинг региондаги ҳамма ва ҳар бир давлат манфаатларига мос бўлиб тушадиган кенг концепцияси негизида ҳамкорлик ва яхши қўшничиликни зарур қилиб қўймоқда.

Бизнинг фикримизча, бундай концепция бир вақтлар Осиё давлатлари ишлаб чиққан тинч-тотув яшашнинг беш принципини, Бандунгда эълон қилинган ўн принципни, Совет Иттифоқи, Монголия Халқ Республикаси, КХДР, Ҳинди-Хитой мамлакатлари, Ҳиндистон ва региондаги бошқа давлатларнинг Осиёда хавфсизлик проблемаларига, Ҳинд океанини тинчлик зонасига айлантиришга оид ҳамда бошқа бир қанча ташаббусларини ўз ичига олиши мумкин бўлур эди.

Ядровий давлатлар, жумладан Осиёда, Тинч ва Ҳинд океанлари ҳавзаларида ядро қуроли синовларини батамом тўхтатишлари, шунингдек регион давлатларининг космосни ҳарбийлаштириш режаларида қатнашишдан воз кечишлари Осиё хавфсизлигини мустаҳкамлашга шак-шубҳасиз хизмат қилган бўлур эди.

Коллектив куч-ғайратлар натижасида бу қоидалар ривожлантирилиши ва тўлдирилиши мумкин, албатта. Масалан, куч ишлатмаслик, региондаги барча давлатларнинг суверенитети ва территориал бутунлигини ҳурмат қилиш, ҳарбий-сиёсий соҳада ишонч чораларини амалга ошириш хусусидаги ва бошқа бир қанча таклифлар диққатга сазовордир.

Осиё хавфсизлиги концепциясини ишлаб чиқиш ва турмушда илгари силжитиш — узоқ муддатли вазифа эканлиги равшан. Бу вазифани турмушга татбиқ этиш учун, оддий масалалардан бирмунча мураккаброқ масалалар сари босқичма-босқич ёндашиш зарур. Совет Иттифоқига келганда шуни айтиш керакки, у Осиёда тинчлик ва хавфсизлик тўғрисида амалий ғамхўрлик фикри билан суғорилган ҳар қандай таклифларга эътибор билан қарайди.

Монголиялик азиз дўстлар!

Сизлар билан биз мамлакатларимизда партия съездларига тайёргарлик ишлари авж олиб кетган шонли даврда учрашяпмиз. Бу ишлар Совет Иттифоқи ва Монголия меҳнаткашларининг марксизм-ленинизм, социалистик интернационализм ғояларига садоқати белгиси остида тўмоқда. Бизни абадулабад жипслаштирган бу ғоялар социализм ва тинчлик йўлида тинимсиз ишлашга руҳлантирмоқда.

Азиз ўртоқ Батмунх, Сизга, Монголия Халқ революцион партиясининг раҳбарларига, бутун қардош монгол халқига бу ишда янги катта муваффақиятлар, бахт-саодат ва эсон-омонлик тилашимга ижозат бергайсизлар.

* * *

Ж. Батмунх жавоб нутқи сўзлади.

Ўртоқ Ж. БАТМУНХ нутқи

Азиз Михаил Сергеевич!
Азиз совет дўстларимиз!
Ўртоқлар!

Аввало самимий, дўстона қабул қилганингиз учун, партиямиз ва монгол халқи шаънига яхши сўзлар айтганингиз учун КПСС Марказий Комитетига, СССР ҳукуматига, шахсан Сизга, азиз Михаил Сергеевич, чин қалбдан миннатдорчилик изҳор этишга ижозат бергайсиз.

Биз дўстона учрашувимиз якунларидан чуқур мамнуниятини изҳор қиламиз. Биз самимият, тўла якдиллик ва ўзаро ишонч вазиятида монгол — совет ҳамкорлиги ва халқаро ҳаётга доир актуал масалалар юзасидан фикрлашиб олдик. Бугунги суҳбат монгол—совет алоқаларини кенг қамровли комплексда бундан буён ҳам ҳар томонлама кенгайтириш ва чуқурлаштириш, ҳамкорликнинг барча формаларини муттасил такомиллаштириш ва унинг самарадорлигини оширишга аҳд қилганлигимизни яна бир бор тасдиқлади.

Шуни чуқур мамнуниятлар билан қайд этмоқчиманки, МХРП билан КПСС ўртасидаги, монгол ва совет халқлари ўртасидаги замон синовидан ўтган бузилмас иттифоқ ва қардошларча дўстлик ҳар қачонгидан ҳам мустаҳкам бўлиб, улуғ Ленин ва Д. Сухэ-Батор асос солган бу дўстлик муқаддас негизга ва порлоқ истиқболга эгадир.

Ҳозирги босқичда самарали ўзаро ҳамкорлигимиз сиёсий, идеологик, иқтисодий, илмий-техникавий ва ижтимоий ҳаётнинг бошқа соҳаларида кенгайиб ва чуқурлашиб бормоқда, партия, давлат, хўжалик ва жамоат ташкилотлари ўртасидаги бевосита амалий алоқалар тобора мустаҳкамланмоқда. Совет Иттифоқининг чинакам интернационал ёрдами ва мадади туфайли экономика, фан, маданият ва соғлиқни сақлаш жадал суръатлар билан ривожланмоқда, халқ фаровонлиги ошмоқда. Кейинги йилларда ҳамкорлигимизда бундан буёнги тараққиёт учун катта истиқболга эга бўлган биргаликда корхоналар қуриш тобора мустаҳкам ўрин олмоқда.

Фурсатдан фойдаланиб, МХРП Марказий Комитети ва МХР ҳукумати номидан, бутун монгол халқи номидан бегараз ёрдам ва мадад учун КПСС Марказий Комитетига, СССР ҳукуматига, бутун совет халқига чуқур миннатдорчилик изҳор этаман.

Бугун катта, сиёсий аҳамиятга молик ҳужжат — 2000 йилгача бўлган даврда МХР билан СССР ўртасида иқтисодий ва илмий-техникавий ҳамкорликни ривожлантиришнинг узоқ муддатли программаси имзоланди. Бу программа мамлакатларимиз кўп томонлама ҳамкорлигини янада ривожлантиришнинг кенг истиқболларини очиб беради ва унинг конкрет йўналишларини белгилайди. Мазкур программанинг муваффақиятли амалга оширилиши мамлакатимизнинг иқтисодий потенциалини янада юксалтиришга, меҳнаткашларнинг моддий фаровонлигини оширишга олиб келади. Келгуси беш йиллик бу йўлда муҳим босқич бўлиб қолади. Ушбу программа Ўзаро Иқтисодий Ёрдам Кенгашига аъзо бўлган мамлакатларнинг олий даражада ўтказилган Иқтисодий кенгаши қарорлари руҳига тўла мос келади, МХР экономикасини жадал ривожлантириш ва самарадорлигини оширишга кўмаклашади, мамлакатларимизнинг социалистик иқтисодий интеграциялашда иштирокини янада кенгайтириш ишига хизмат қилади, деб ҳисоблаймиз.

Бугунги кунда мамлакатларимиз халқларининг фикр-ўйлари ва орзу-ниятлари МХРП билан КПССнинг навбатдаги съездларини муносиб кутиб олишга қаратилган.

Бизда Совет Иттифоқи коммунистлари ва меҳнаткашлари КПСС XXVII съездига қандай тайёргарлик кўраётганликларини зўр қизиқиш билан кузатиб бормоқдалар. Бу съезд шубҳасиз жаҳон коммунистик ва ишчилар ҳаракати ҳаётида жуда муҳим воқеа бўлади. КПСС Марказий Комитети фан-техника тараққиётини жадаллаштириш асосида СССР экономикасини интенсив тараққиёт йўлига тўла ўтказиш, меҳнат унумдорлигини кескин ошириш юзасидан катта тадбирларни рўёбга чиқармоқда. КПССнинг ривожланган социализмни янада такомиллаштириш проблемаларига дадил новаторларча ёндашиши партиямиз фаолиятига ҳам янги омил бахш этади, Монголия меҳнаткашларини илҳомлантиради. Бундай ёндашув КПСС Марказий Комитетининг кейинги Пленумлари қарорларида, КПСС Марказий Комитети Бош секретари Ўртоқ М. С. Горбачевнинг нутқларида ўз ифодасини топган.

Ҳозир партиянинг ва мамлакатимиз барча меҳнаткашларининг асосий диққат-эътибори шу йилни ва умуман беш йилликни муваффақиятли якунлаш, янги беш йилликнинг дастлабки йилига яхши асос яратиш, меҳнат унумдорлигини, бутун ишимиз самарадорлиги ва сифатини оширишга, ҳаётимизда юз берган ижобий ўзгаришларни мустаҳкамлаш, интизом, тартиб ва уюшқоқликни яхшилашга қаратилганки, булар асосий вазифалардир.

Биз, азиз Михаил Сергеевич, жаҳондаги ҳозирги вазиятга, жумладан, Осиё — Тинч океан регионидаги вазиятга Сиз берган баҳога батамом қўшиламиз. Бу вазият ғоят кескин бўлиб қолмоқда. АҚШ ва унинг иттифоқчиларининг қуролланиш пойгасини янада авж олдиришга, Совет Иттифоқи ва бошқа социализм мамлакатларидан ҳарбий устунликка эришишга, космик фазони ҳарбийлаштиришга қаратилган агрессив сиёсати бу кескинликнинг асосий манбаидир. Империализмнинг энг агрессив доиралари тарих ғилдирагини орқага буриб юбориш, социализм, тараққиёт ва демократия кучларидан социал ўч олиш муддаоларидан қайтганларича йўқ.

Бундай мураккаб шароитда Совет Иттифоқи ва социалистик ҳамдўстликдаги бошқа мамлакатлар инсониятнинг ҳозирги ва келгуси авлодлари фаровонлиги ва тинч ҳаёти тўғрисида чуқур ғамхўрлик руҳи билан суғорилган йўлни изчил амалга оширмоқдалар, қуролланиш пойгасини тўхтатиш, ядро ҳалокатининг олдини олиш ва қуролсизланиш учун қатъий қурашмоқдалар. Совет тинчлик ташаббусларининг бутун кенг комплекси ана шу мақсадларга хизмат қилади.

Прогрессив инсониятнинг СССРнинг ҳал қилувчи роли билан Япония милитаризми тор-мор келтирилганлигининг 40 йиллигини нишонлашга тайёргарлик кўраётган кунларда Совет Иттифоқи янги тинчлик ташаббусини кўтариб чиқди. У бундан 40 йил муқаддам Хиросима Американинг атом бомбардимонига учраган ўша фожиали кун, 6 августдан бошлаб ҳар қандай ядро портлатишларини тўхтатиб қўйишни таклиф этди. СССР космосни тинчлик мақсадларида ўзлаштиришда ва ҳамкорлик қилишга ҳам даъват этмоқда.

Монголия Халқ Республикаси Совет Иттифоқининг тинчликсевар ташқи сиёсий йўлини маъқуллайди ва батамом қўллаб-қувватлайди.

Осиёдаги социалистик давлат сифатида бизнинг мамлакатимиз Осиёда мустаҳкам тинчлик ва барқарорликни таъминлаш, қитъадаги ва унга яқин регионлардаги мамлакатлар билан яхши қўшничилик муносабатларини ўрнатишга астойдил интилмоқда. Инсониятнинг учдан иккі қисми яшаётган бу бепоён қитъада империализм, милитаризм ва реакция кучлари кескинликни авж олдирмоқдалар, низо ва можаролар уруғини сочмоқдалар, унинг турли районларида беқарорликни кучайтирмоқдалар. Бу ерда социализм мамлакатларига қарши қаратилган ва Европадан кейин иккинчи ракета-ядро плацдармини барпо қилмоқдалар. Осиё халқлари Японияда милитаризм бош кўтараётганидан жиддий ташвишланмоқда, унинг ҳарбий қудрати ва илмий-техникавий потенциалини АҚШ ўзининг ҳарбий-стратегик манфаатларига хизмат қилишга жалб этмоқда.

Шундай бир шароитда Осиёда тинчлик ва хавфсизликни мустаҳкамлаш проблемасига нисбатан Совет Иттифоқи илгари сурган умумий, комплекс ёндашиш тўғрисидаги таклифлар алоҳида эътиборга сазовордир. Бу таклиф Осиёдаги катта ва кичик барча давлатларнинг куч-ғайратини бирлаштириш, Осиё мамлакатларининг ўзи ва бошқа қитъалардаги давлатлар тўплаган тажрибани ҳисобга олиш асосида Умумосиё хавфсизлигини таъминлаш йўлларини биргаликда қидириб топишни кўзда тутади, деб ҳисоблаймиз. Бандунг ва Хельсинки бунга намуна бўлиб хизмат қилади.

Осиё давлатлари ўртасида кенг музокаралар олиб боришнинг ривожлантирилиши бу қитъада тинчлик ва хавфсизликни таъминлашнинг халқаро воситалари асосини биргаликда ишлаб чиқишга кўмаклашиши мумкинлигига ишончимиз комил.

МХР Осиёда тинчлик ва хавфсизликни мустаҳкамлашга кўмаклашадиган ибратли ташаббусларни, шу жумладан у ёки бу регионда ядросиз зона барпо қилиш, низоли проблемаларни тинч бартараф этиш соҳасидаги ташаббусларни ҳам қўллаб-қувватлайди. Биз Ҳинди-Хитойдаги учта қардош мамлакатнинг, КХДР, Афғонистон Демократик Республикасининг тинчликсевар ташаббуслари ва таклифларини қўллаб-қувватлашимизни яна бир бор изҳор этамиз.

МХР янги мустамлакачилик ва апартеидга, империализмнинг ҳар қандай аралашувига қарши курашаётган Осиё ва бошқа қитъалар халқларининг адолатли кураши билан бирдамлик изҳор этади.

Монголия Халқ Республикаси ХХР билан тинч-тотув яшашнинг яхши қўшничилик, суверенитетни ўзаро ҳурмат қилиш, бир-бирининг ички ишларига аралашмаслик каби ҳамма тан олган принципларига асосида давлатлараро муносабатларни нормаллаштириш йўлини амалга оширмоқда. Шу позицияга амал қилиб, биз Хитой — Совет муносабатларини нормаллаштириш юзасидан маслаҳатлашувлар қандай бораётганлигини манфаатдорлик билан кузатиб турибмиз. Бизнинг бу соҳадаги позициямиз бир неча бор баён этиб берилган.

МХР ўзининг ташқи сиёсий йўлини Совет Иттифоқи ва социалистик ҳамдўстликдаги бошқа мамлакатлар билан маҳкам мувофиқлаштирибориб, тинчлик ва халқлар хавфсизлигини сақлаш ва мустаҳкамлаш, ядро уруши хавфини бартараф этиш ишига кўмаклашиш учун бундан буён ҳам куч-ғайрат сарф-лайверади.

Азиз Михаил Сергеевич,
қадрли дўстлар ва ўртоқлар,

пировардида, ривожланган социализмни янада такомиллаштириш, КПСС XXVII съездини муносиб кутиб олиш борасидаги кенг кўламли вазифаларни амалга ошириш ишида, тинчлик ва халқаро хавфсизлик учун курашда қардош совет халқига чин қалбдан янги катта муваффақиятлар тилашимга ижозат бергайсиз.

* * *

М. С. Горбачев ва Ж. Батмунх ўртоқларнинг нутқлари зўр эътибор билан тингланди ва давомли қарсаклар билан кутиб олинди.

Зиёфат самимий, дўстона вазиятда ўтди.

* * *

Шу куни Ж. Батмунх ватанига жўнаб кетди.

Аэродромда уни КПСС Марказий Комитети Сиёсий бюросининг аъзоси, КПСС Марказий Комитетининг секретари Н. И. Рижков, КПСС Марказий Комитетининг секретари Б. Н. Ельцин, бошқа расмий кишилар кузатиб қолдилар. (ТАСС).

УМУМХАЛҚ ҲАРАКАТИНИНГ БУЮК КУЧИ

Улуғ Октябрь меҳнаткаш инсон нималарга қодир эканлигини намойиш эта олиши учун мисли кўрилмаган имкониятлар яратди. Коммунистик партия раҳбарлигида ягона оилага бирлашган совет кишилари озод меҳнатнинг буюк бунёдкорлик кучини бутун дунёга кўз-кўз қилдилар.

Бундан роппа-роса эллик йил муқаддам Донецк кўмир конларидан бирида социализм шарофати билан туғилган бекиёс қаҳрамонлик содир бўлди: шахтёр Алексей Стаханов смена нормасини ўн тўрт баробар ошириб адо этди! Стахановчилик ҳаракати, ижтимоий бунёдкорлик вазифалари инсон шахсини активлаштиришнинг мисли кўрилмаган уфқларини очиб берди.

Бу жасорат дастлабки беш йилликларнинг яратувчилик планларини бажараётган бутун мамлакатни тўлқинлантириб юборди. Завод ва фабрикаларда, улкан қурилишларда, колхоз ва совхоз далаларида стахановчилик ҳаракати авж олди. Кечагина ишчилар синфи сафига қўшилган деҳқонлар, чорвадорларнинг фарзандлари ҳам бу ҳаракатда ўзларининг лаёқатларини намоён эта бошладилар. Стахановчилик ишчилар синфи, бутун меҳнаткашлар қалбини буюк бунёдкорликнинг тарих билмаган шижоати билан тўлдирди.

Ўзбекистон меҳнаткашларининг илғор вакиллари бу ватанпарварлик ҳаракатига биринчилар қаторида қўшилдилар. Улардан бири — пахта тозалаш саноатида зарбдорлик ҳаракатини бошлаб берган машҳур ишчи Н. Маткамолов бўлди. У тармоқ нормасидаги учта ўрнига ўн иккита жин машинасида ишлай бошлади. Тошкент тўқимачилик комбинатининг тўқувчиси Муҳаббат Носирова эса зичлаштирилган зонага ўтиб, юксак меҳнат унумдорлигига эришди. Унинг бир йўла 64 станокда газлама тўқиш тажрибаси тармоқ корхоналарида кенг қулоч ёйди. Зарбдор ишчилар кунлик нормани 380-400 процентга етказиб бажара бошладилар.

В. И. Ленин «Буюк почин» асарида мусобақани ташкил этиш масалаларига тўхталиб, озод меҳнат қилиш ҳуқуқини қўлга киритган халқ оммавий қаҳрамонликлар кўрсатишга қодир эканлигини башорат қилган эди. Дастлабки беш йилликлар давридаёқ бу башорат нечоғли тўғри эканлиги яққол кўринди. Ўнлаб халқ қурилишларида — «Чирчиқстрой»да, Катта Фарғона канали трассасида, Тошкент тўқимачилик комбинати цехларида, Фарғоқ ГЭСида, Бекобод металлургия заводида, пахта далаларида ўз ёрқин келажагини яратишга отланган халқ қаҳрамонлиги оммавий равишда намоён бўлди.

Стахановчиларга орден топширилаётган чоғда Кремль саройида қозоқ ўзбек ўғлони Дўнан Дўсматов айтган сўзлар бутун республикага қанот қоқди: «Яхши ишлаб, бу ерга орден олгани келаверамиз!» Орадан кўп ўтмай, у Катта Фарғона канали қурилиш участкаларидан бирига чиқди. У ўз мусобақадоши Боймат Бойбобоев билан басма-басига меҳнат қилиб, нормани ўн баравардан ошириб адо этди.

Коммунистик партия стахановчилик ҳаракатини оммалаштира бориб, меҳнаткашларнинг янги-янги отрядларини мамлакат олдида турган муҳим вазифаларни бажаришга сафарбар этди. Зарбдорлик тажрибасини ёйишга бағишланган слётлар, курслар, техника ўқувлари ташкил қилинди. Ўша кезлари Алексей Стаханов: «Гап, албатта, ўн-ўн беш шахтёр, борингки, юз киши у ёки бу рекордни қўйиши тўғрисида эмас, энг муҳими, уларнинг тажрибасини бошқаларга ёйишда», — деб айтган эди. Бу меҳнат кўтаринкилиги минглаб, миллионлаб кишиларни қамраб олди.

Йиллар ўтди. Стахановчилик ҳаракати янги тажрибалар, анъаналар билан бойиб борди, янги жиҳатлар касб этди. Улуғ Ватан уруши йилларида фронт орқасидаги меҳнатчилар «Ўзимиз учун ва фронтга кетган дўстимиз учун меҳнат қиламиз» шиори остида зарбдор вахтада туришди. Фронтчи бригадалар юксак меҳнат унумдорлигига эришиб, Ватан мудофаа қудратини оширдилар.

Урушдан кейинги йилларда зарбдорлик ҳаракати янги тажрибалар билан янада бойиди. Ленинча шанбаликлар, қолоқларсиз ишлаш ҳаракати, тежамкорлик учун кураш, бугунги рекордни эртага ҳар бир ишчи учун нормага айлантириш — мана шулар бой тажрибанинг алоҳида-алоҳида, қудратли, сержилло қирраларидир. Стахановчилик ҳаракати ҳозирги кунда ленинчасига, коммунистчасига меҳнат қилиш учун умумхалқ интилишида акс садо бермоқда. КПСС Марказий Комитетининг Бош секретари М. С. Горбачев партия Марказий Комитетининг 1985 йил апрель Пленумида инсон шахсини активлаштириш, ҳар бир киши ўз иш жойида Ватан фаровонлигини кўзлаб, ғоят самарали меҳнат қилиши лозимлигини, экономикани интенсив йўлга ўтказишда бу ҳал қилувчи омил эканлигини алоҳида таъкидлаб кўрсатди.

Республика меҳнаткашлари КПСС XXVII съезди шарафига бошлаган зарбдор ўн кунликлар ҳаракати стахановчиликнинг мантиқий давомидир. Бу ҳаракат саноатда, қурилишда, қишлоқ хўжалигида — экономиканинг барча соҳаларида ўсиш суръатларини ошириш, фан-техника тараққиёти ютуқлари ва илғор иш тажрибаси асосида ҳар бир иш участкасида юксак самарадорлик ҳамда сифатга эришишнинг қудратли омили бўлиб қолмоқда.

Партия съезди шарафига бошланган мусобақа бутун ресурсларни ўн биринчи беш йилликни муваффақиятли якунлаб, ўн иккинчи беш йилликда юксак суръат билан ишлаш учун зарур шароит яратиш йўлидаги курашга сафарбар этиш имконини яратмоқда. Ҳозир бу мусобақада 3,3 миллион меҳнатчи иштирок этмоқда. Улардан бири — Маргилондаги «Атлас» ишлаб чиқариш бирлашмасининг тўқувчиси Мукаррам Каримова шу беш йилликнинг ўтган муддатида 335 минг метр шойи газлама тўқиди. Донгдор ишчининг меҳнат календарида 1993 йилнинг биринчи кварталы якунланмоқда. Бутун билимини, тажрибасини, салоҳиятини, талантини меҳнатда намоён этиш учун интилаётган бундай зарбдорлар оз эмас. Меҳнатга юксак онгли, коммунистик муносабат уларнинг фазилатидир.

Меҳнат тарзимизнинг гултожи — стахановчилик ҳаракатининг шонли 50 йиллигини нишонламоқдамиз. Социал-иқтисодий тараққиётнинг бугунги юксак довонидан туриб, яқин ўтмишга назар ташлаганимизда партия ташкилотларининг, совет ва хўжалик органларининг жуда катта сиёсий-тарбиявий ва ташкилотчилик иши самаралари, янги жамиятда ўзи учун, ўз Ватанининг гуллаб-яшнаши учун, янада гўзалроқ, фаровонроқ истиқбол учун меҳнат қилаётган замондошларимизнинг фидокорлиги нималарга қодир эканлиги яққол намоён бўлади.

Бугунги вазифа стахановчилик ҳаракатининг ибратли тажрибасини қунт билан ўрганишдан, қудратли техника, мукаммал илмий ечимлар билан қуролланган меҳнаткаш инсон нималарга қодирлигини кўрсата олиши учун зарур шарт-шароит яратишдан иборат. Оталарнинг шонли меҳнат байроғи бугунги авлод қўлида қилпирамоқда. Дастлабки беш йилликларнинг, гитлерчи фашистларга қарши мисли кўрилмаган жанглар олиб борилган йилларнинг, тикланиш даврининг шонли анъаналари шу байроққа содиқ замондошларимизни бугун кечагидан, эртага бугунгидан унумли, баракали, сифатли ва тежамли меҳнат қилишга руҳлантираверади.

ФАКТЛАР... РАҚАМЛАР

● Социалистик мусобақанинг ажойиб формаси — стахановчилик ҳаракати майдонга келиши билан ишлаб чиқариш новаторлари ташаббуси қисқа муддат ичида Ўзбекистон халқ хўжалиги тармоқларини ҳам қамраб олди. Колхоз ишлаб чиқаришида кўпдан-кўп новаторлар етишди. Бухоролик звено бошлиғи Файзулла Юнусов, фарғоналик Мадраҳим Боборахимов, Иброҳим Раҳматов ва пахтадан юқори ҳосил олишнинг бошқа усталари стахановчилар изидан бориб ажойиб ютуқларга эришдилар.

● 1935 йил 19 декабрда Москвада Ўзбекистон, Қозоғистон ва Қорақалпоғистон АССР қишлоқ хўжалик илғорларининг кенгаши очилди. Бу кенгашда пахтачиликни юксалтириш учун кураш якунлари кўриб чиқилди. «Оқ олтин»дан юқори ҳосил олишдаги ютуқлари учун Ўзбекистон ССР қишлоқ хўжалик илғорларидан 104 киши орденлар билан мукофотланди.

● Иккинчи беш йиллик давридаги меҳнат беллашуви туфайли пахта етиштириш ва унинг ҳосилдорлиги қарийб икки, пилла ҳосилдорлиги икки баравар ошди. Қорамоллар сони 150 минг бош, қўйлар сони 230 минг бош кўпайди.

ЎЗБЕКИСТОН ССР ОЛИЙ СОВЕТИ ПРЕЗИДИУМИДА

Ўзбекистон ССР Олий Совети Президиуми совет органларида кўп йил самарали ишлаганлиги учун Ўзбекистон ССР Министрлар Совети Ишлар мудирлигининг катта референти ўртоқ Озода Алиевна **Юсуповага** «Ўзбекистон ССРда хизмат кўрсатган маданият ходими» фахрий унвони берди.

* * *

Ўзбекистон ССР Олий Совети Президиуми меҳнатда эришган муваффақиятлари, жамоат ҳаётида актив қатнашганликлари учун ва республика нефть саноатининг 100 йиллиги муносабати билан «Андижаннефть» нефть-газ қазиб чиқариш бошқармасининг бошлиғи Носир **Раҳимов**, «Ўзбекнефть» ишлаб чиқариш бирлашмасининг бош инженери Иван Николаевич **Христенко** ўртоқларга «Ўзбекистон ССРда хизмат кўрсатган саноат ходими»; «Андижаннефть» нефть-газ қазиб чиқариш бошқармасининг бошлиғи Носир **Раҳимов**, «Ўзбекнефть» ишлаб чиқариш бирлашмасининг бош инженери Иван Николаевич **Христенко** ўртоқларга «Ўзбекистон ССРда хизмат кўрсатган инженер» фахрий унвонлари берди.

«Ўзбекнефть» ишлаб чиқариш бирлашмасининг алоҳида ўрнак кўрсатган ходимларидан бир группаси Ўзбекистон ССР Олий Совети Президиумининг Фахрий ёрлиғи билан мукофотланди.

* * *

Ўзбекистон ССР Олий Совети Президиуми алоқа корхоналарида кўп йил самарали ишлаганлиги учун Тошкент шаҳар телефонисти ўртоқ Вера Васильевна **Волковага** «Ўзбекистон ССРда хизмат кўрсатган алоқачи» фахрий унвони берди.

МЕҲНАТ ҒАЛАБАСИ САРИ БОРАМИЗ!

В. И. ЛЕНИН

«СОВЕТ ЎЗБЕКИСТОНИ» КОНКУРСИГА

СЎНМАС МАШЪАЛА

ОКТЯБРЬ РЕВОЛЮЦИЯСИ НОМИДАГИ ТОШКЕНТ ТЕПЛОВОЗ РЕМОНТИ ЗАВОДИ УЧ АВЛОД ВАКИЛЛАРИНИНГ АЙТГАНЛАРИ

Корхона Улуғ Октябрь революцияси йилларида ифтихор билан «Ишчилар қалъаси» деб номланган. Бугун биз корхона стахановчилик ҳаракатининг анъаналарини қизғин давом эттириб келаётган коллектив эканлигини алоҳида таъкидлаб ўтмоқчимиз.

Завод партия комитетида бизни корхонанинг уч авлоди вакиллари билан таништиришди. Улардан бири — саксон ёшларни қоралаб қолган отахон. Иккинчиси, завод бешигини тебратган, унинг тараққиётига аллақачон меҳнатлари сингган қаҳрамон ишчи, учинчиси эса комсомолларга хос ғайратшижоат билан меҳнат қилаётган ёш коммунист эди.

— Мени отахон деб аталганларида кўнглим ҳамиша ёшариб кетади,— дейди **токарь Александр Литкевич.**— Оила аъзоларимизнинг заводдаги иш стажи 130 йилдан ортади. Ўзимнинг меҳнат қилаётганимга 60 йил тўлди.

Бир мен эмас, корхонамизнинг кўплаб ишчилари ҳам Алексей Стаханов ҳаракатига биринчилардан бўлиб қўшилишгани ҳамон ёдимда. В. Свистунов, М. Тетушкин, А. Муҳаммаджонов, С. Умаров, Б. Усмонов, С. Ўрозхўжаев, И. Сериков... Улар жуда кўп эди.

Металл йўнувчи Султон Умаров ҳақида икки оғиз сўз. У 1930 йилда корхонага оддий ишчи бўлиб келган. Уни биз ишлайдиган механика цехига ўтказишди. Икки йилдан кейин тўртинчи разрядли бўлди. Стахановчилик ҳаракатига қўшилган Султон смена нормаларини дастлаб уч ҳисса, кейин тўрт баравардан ошириб ado эта бошлади.

Хотирамда: 1935 йили корхонамизда стахановчасига ишлаганлар 42 киши бўлса, йил охирига келиб уларнинг сони икки баравар ортди. 1936 йил январида эса Стаханов усулида ишловчилар 400 кишига етди.

— Бизнинг зиммамизга оғир вазифалар тушганди, — деди **меҳнат ветерани, Социалистик Меҳнат Қаҳрамони Абдушукур Қодиров.** — Улуғ Ватан уруши бораётган. Корхонамиз ҳарбий аслаҳалар етказиб беришга сафарбар қилинди. Ана шунда социалистик мусобақа, стахановчилик ҳаракати катта имкониятлар очиб берди. Стахановча ишлаш қандай бўлишини биз Улуғ Ватан уруши йилларида ва унинг оқибатларини тугатиш, халқ хўжалигини тиклаш йилларида чин қалбдан тўйдик. Ишчилар вақт билан ҳисоблашмас, мумкин қадар кўпроқ ва сифатлироқ маҳсулот тайёрлашга ҳаракат қилишарди. Стахановча суръат, маҳорат ва жасорат туфайли корхонамизда «200 процентчилар», «300 ва 400 процентчилар» ҳаракати кенг қулоч ёйди. Кейинчалик сафимизга келиб қўшилган Азимжон Ғуломов металларни тоблашда катта шуҳрат қозонди. Унинг шогирди Маҳмуджон Нуралиев ҳозир ҳам корхонада баракали меҳнат қилмоқда. У металларга ишлов бериш санъатини акаси Сиддиқ Нуралиевдан ўрганган. Тезкор ишлашда амакиси Азим Ғофуровдан намуна олди. Корхонада стахановча ишлаш ҳаракати кенгайиб боришида алоҳида ишчиларгина эмас, бутун-бутун ишчилар авлоди, ишчилар сулолалари ҳам ибрат кўрсатишди.

Пенсияга чиққан бўлсам ҳам корхонага келиб туришни канда қилмайман. Ҳар келганимда шогирдларимнинг яхши ишларидан, камолидан кўнглим кўтарилади.

— Мусобақа — миллионлар ижоди, дейишлари бежиз эмас, — ҳикоя қилади **комсомол-ёшлар бригадасининг бошлиғи, слесарь Маҳмуджон Нурхўжаев.** — Мусобақа давомида ўзингдаги бор имкониятларни ишга соласан, сафдошларингдан ортда қолмасликкина эмас, улардан ўзиб кетиш чораларини кўрасан. Стахановчилик ҳаракатининг 50 йиллиги арафасидаги меҳнат беллашувида корхонамиз ёшларининг ишларини кузатиб, шунга қаноат ҳосил қилдим.

Бригадамиз кейинги зарбдор ўн кунликда корхона ёшлари мусобақасида ғолиб деб топилди. Бу менга қувонч бағишлайди, албатта. Лекин шуни ҳам айтиш керакки, жаҳондаги кўпгина ишчи-ёшларнинг аҳволи оғир. Улар ёлчиб овқатланишмайди, шунга яраша ишлашади. Иш шароитлари ёмон. Бунга мен студент ва ёшларнинг Москвада бўлиб ўтган XII Жаҳон фестивалида қатнашганимда тўла ишонч ҳосил қилдим.

Фестиваль қатнашчилари учрашувларда ва суҳбатларда менга ҳорижий мамлакатлардаги ишчиларнинг аҳволи ҳақида гапириб беришди. Тинч меҳнат нашидасини сураётган совет ёшларига ҳавас қилишларини таъкидладилар. Шунда мен совет ёшлари турмуш тарзи имкониятларидан фахрланиб кетдим.

Уч авлод вакиллари ҳикоясидан кўриниб турибдики, меҳнат беллашуви беқиёс юксалишлар учун катта резервларни ҳаракатга келтириб, янги имкониятларни очиб бермоқда. Бунн завод коллективининг бугунги ишларида ҳам яққол кўриш мумкин. Корхона коллективи КПСС XXVII съездн ва Ўзбекистон Компартияси XXI съезди шарафига мусобақа байроғини баланд кўтариб, саккиз ойлик топшириқларини муддатидан илгари орттириб бажарди. Бунда стахановча ишлаш ўз самараларини берди. Яратувчилик ишига бўлган зўр иштиёқ бамисоли сўнмас машъала каби бунёдкорлик йўлларимизни ёритиб турибди.

Ж. ХОЛҚОСИМОВ,
«Совет Ўзбекистони» махсус мухбири.

Ўзбекистон ССРнинг биринчи Президенти Йўлдош Охунбобоев, ташаббускор шахтёр Алексей Стаханов ва Йўлдош отанинг ўғли Каримберди Қримда. 1936 йил.

Социалистик мусобақа фақат энг юқори меҳнат унумдорлиги учун, пландан зиёд кўмир, металл, қишлоқ хўжалик маҳсулотлари учунгина эмас, балки янги инсон учун кураш ҳамдир. Худди мана шу мусобақа Орлов қишлоғидан келган мендек бир саводсиз йигитга яшашнинг мақсади ва маъносини мутлақо бошқача кўз билан кўришга, тўғри йўлга чиқиб олишга ёрдам берди.

Алексей СТАХАНОВ.

Стахановчасига ишлаб

ГРАФИКДАН ЎЗИБ

Сирдарё электр тармоқлари корхонаси коллективи трансформаторларни ремонт қилишда графикдан икки ой ўзиб кетди. Колхоз ва совхозларда 2,2 минг сўмлик шартнома ишлари бажарилди. Истеъмолчиларга электр энергияси етказиб беришда барқарорликни таъминлаш йўли билан 2125 минг киловатт-соат электр энергияси тежаб қолинди.

Ҳозир Ворошилов район электр тармоқлари коллективи, мастер Г. Тян бошлиқ хўжалик ҳисобидаги юқори вольтли линиялар бригадаси, А. Пак етакчилигидаги трансформатор ремонти бўйича электр монтёрлар бригадаси мусобақада пешқадамлик қилишаётир.

Ю. ШАФЕРОВ.

МАВСУМГА ҲОЗИРЛИК

Умумхалқ мусобақасида актив иштирок этаётган Андижон районидаги Ёрбоши пахта қабул қилиш пунктининг ишчи-хизматчилари стахановчилик ҳаракатининг олтин тўйини қувончли ютуқлар билан қутиб олмоқдалар. Улар ремонт ишларини районда биринчи бўлиб ниҳоясига етказдилар. Пунктдаги қурилиш-тозалаш цехлари, пахта сақланадиган 18 та майдон, 6 та 18 метрли транспортер, 3 та вентилятор, 29 тоннали автотарози ва бошқа кўплаб техника воситалари тўлиқ ремонтдан чиқарилди.

Пунктни мавсумга ҳозирлашда А. Нурматов, С. Усмонов, Н. Солиев, Т. Эгамбердиев каби ишчи-хизматчилар бошқаларга ўрнак бўлишди.

Р. ИМИНОВ.

Асқад МУХТОР,
Ўзбекистон ССР халқ ёзувчиси

МЕҲНАТ КИШИСИНИНГ ҚУДРАТЛИ РУҲИ

ПУБЛИЦИСТИКА

Мен унинг сўзларидан ҳам кўра кўпроқ кўзларига эътибор берардим. Мамлакатнинг меҳнат ҳаётида тарихий давр очган, барча эски тушунча, эски нормаларни янчиб, элларни ларзага солган бу табаррук одамнинг кўзларида, ажабки, қатъият ё ирода эмас, шунчаки, илиқ бир меҳр, узоқдан келган меҳмонларга қизиқиш аломатларинигина кўрдим. Инсоний меҳр! Меҳнаткаш инсонга меҳр-муҳаббат! Унинг буюк ва шарафли жасоратида энг муҳим нарса балки шу бўлгандир?..

У кексайиб қолган эди, бизга оталарча кулиб боқди-да, чарчаганини айтди.

— Музейда сизларга Тая ҳамма гапни ҳикоя қилиб беради. Дарвоқе, билиб қўйинглар: у асли тошкентлик!

Шундай деди-да, бу буюк ишчи-инсон она-заминни авайлаб босгандай салмоқлаб биздан узоқлашди. Мен уни биринчи ва охирги кўришим эди.

ТАЯ ДЕГАНИ Москванинг биринчи машҳур стахановчиларидан Таисия Соколова бўлиб чиқди. Унинг суратини байрам транспарантларида кўп кўрганман. Комсомоллик йилларида Тошкентда яшаган, ўқиган, ОДО паркида севгилисини учратиб, илк муҳаббат онларини бизнинг юртимизда кечирган экан. Пенсияга чиққандан кейин Горловкадаги Марказий кончилар музейига ишга кирибди. Унинг ўзи ҳам музейдек бир тарих эди.

— Қандай қилиб стахановчи бўлгансиз, Таисия Семеновна?

Унга бу саволни кўп беришса керак. «Ҳеч ёдимдан чиқмайди...,» дея одатдаги ҳикоясини ҳозиржавоблик билан бошлаб юборди.

...Ҳа, Таядек кўксига КИМ нишонини таққан тўртак комсомоллар у қаяжонли кунни ҳеч қачон унутмайдилар. 1935 йилнинг 1 сентябри — Халқаро Ёшлар Куни эди. «Правда»нинг Сталинодаги мухбири бутун мамлакатни тўлқинлантирган ажойиб хушхабарни эълон қилди: **кадиевкалик забойчи Алексей Стаханов Халқаро Ёшлар Куни муносабати билан зарбдорларча ишлаб, бир сменада 102 тонна кўмир қазиб чиқарди ва Бутуниттифоқ рекордини қўйди.**

Бу — 14 кунлик иш нормаси эди!

Чет элларда бунга ҳеч ким ишонмади, албатта. Лекин бизда меҳнат қаҳрамонлиги одат тусини олган йиллар эди. Ҳали стахановчилик деган сўзнинг ўзи бўлмаса-да, Донбасс шахтёрининг жасорати минглаб ёш ватанпарварларнинг қалбида ўт ёқди. Стахановнинг ўзи ҳам эндигина ўттизга кирган йигит эди, лекин янги ишлаб чиқариш рекордлари ҳақидаги хабарларни ҳар куни эшитавериб, у жуда доно сўз, замонасининг энг долзарб сўзини айтди: **«Гап ўн-ўн бешта ёки борингки, юзта ишчининг рекорд қўйишида эмас, энг муҳими — яхши тажрибани мамлакат бўйлаб кенг ёйишда. Бугунги рекорд эртага норма бўлиб қолиши керак!».**

Стахановчилик асли коммунистнинг мана шу ҳикматли сўзидан кейин халқ ҳаракатига айланди. Бу Ленин башорат қилган оммавий ватанпарварлик ҳаракати эди! Ишлаб чиқаришнинг, қишлоқ хўжалигининг ҳамма соҳаларида гўё кучли шаршара барча тўсиқларни, эски нормаларни улоқтириб, шовуллаб оқа бошлади. «Центральная-Ирмино» конидаги воқеа бутун мамлакатда шонли тарихий воқеага айланди.

БУ ҚУДРАТЛИ ҲАРАКАТ ҳаётимизга ҳақиқий меҳнат байрамидай кириб келди. Эсимда, бир йил ўтгач, 1936 йил кеч кузида стахановчиларнинг Кремлдаги учрашувидан орден ва медаллар, кўчма байроқлар, қимматбаҳо мукофотлар, автомашиналар билан тақдирланиб қайтган зарбдорларимизни республиканинг барча шаҳар ва қишлоқлари қайтган зарбдорларимизни республиканинг барча шаҳар ва қишлоқлари оёққа туриб кутиб олди. Тантанали митингларда совет кишиларининг меҳнат қаҳрамонлиги ҳақидаги ифтихор тўла шиорлар, улуғ Ленининг коммунизм йўли бизни онгли меҳнат байрамига элтажаги ҳақидаги сўзлари такрор-такрор янгради.

Кейин стахановчиликнинг янги тўлқинлари турли-туман шаклларда, катта илҳомбахш куч билан давом этди, янги маънавий фазилатлар, янги меҳнат ва ахлоқ нормалари, янги традициялар яратди, халқнинг энг ёрқин анъаналарини тирилтирди. Халқ хўжалигидаги катта оммавий ҳашарлар шулар жумласидандир. Бунинг дунёда тан олинган тарихий намунаси Катта Фарғона канали қурилиши бўлди. Гўзал водийни бошдан-оёқ кесиб ўтган 350 километрли бу сунъий дарёни халқ асосан қўл кучи билан (бутун трассада, масалан, атиги 14 экскаватор бор эди) 45 кунда қуриб тугатди. Стахановчиликнинг бу хили энг зўр фантастларнинг ҳам хаёлига келган эмас. Биргина шу халқ ҳашарида юзлаб, минглаб стахановчилар, меҳнат қаҳрамонлари етишиб чиқди. Учқўрғонлик оддий деҳқон Дўнан Дўсматов тупроқ қазишда кунлик нормасини 1200 процентгача етказиб бажарарди. Халқ ирригация қурилишларида дўсматовчилик, деб ном олган бу ҳаракатнинг юзлаб иштирокчиларини шу зилол дарёлардан сув ичган ҳар бир киши улуғ ҳурмат билан тилга олади. Водийда беёён пахтазорларнинг яшил тўлқинлари бизга ўша меҳнат эпопеясининг юртга содиқ қаҳрамонларини ҳамиша эслатиб туради.

Ёш Советлар мамлакати атиги икки ўн йилликда мана шундай маънавий қудрат касб этди. Унда Коммунистик партия таълимотининг, адолатли социалистик тузумнинг бутун моҳияти жаҳонга аён бўлди. Стахановчилик буюк тарбия мактаби эди. Улуғ Ватан урушининг шиддатли жангларида ғолиб чиққан авлод тарбиясида бу ажойиб меҳнат мактабининг муносиб улуши шубҳасиздир. Кўп миллионли стахановчилар армияси ўзининг бутун тажрибасини, илҳомбахш руҳини оғир йилларда мислсиз синовлардан олиб ўтди.

СЎНГГИ ҚИРҚ ЙИЛЛИК тинч меҳнатнинг оддий кунлари Ватанимиз қудратини мислсиз даражада оширди, ажойиб ватанпарварлик ҳаракатини юзага келтирган барча тарихий илдизлар эндиликда минг чандон бақувват. Илмий-техника ривожини жадаллаштириш, инсон факторини фаоллаштиришга қаратилган бош йўлимиз меҳнатда ёппа зарбдорлик ғоясига янги туртки бермоқда, стахановчилик ҳаракатининг авлоддан авлодга ўтиб келган эстафетаси бугун ишончли қўлларда!

Биргина бизнинг республикамизда уч ярим миллион киши — социалистик мусобақа иштирокчиси. Улар **«КПСС XXVII съездига — 27 зарбдор ўн кунлик!»** шиори остида меҳнат қилмоқдалар, бутун бошлиқ меҳнат коллективлари ҳақиқий стахановча меҳнат намуналарини кўрсатмоқда, ёш авлоднинг оташин ғайрати меҳнат ветеранларининг бой тажрибаси билан қўшилиб, социалистик мусобақага янги куч бағишламоқда.

Андижон машинасозлик заводининг слесари Каримжон Турдиевни шу кунгинг типик стахановчиси деса бўлади. У ишлаб чиқарган ҳар бир модель мукаммал; ўз ишига ҳақиқий ижод, деб қарайди. Яқинда у ишчи дўсти ёш коммунист Геннадий Малишев билан бирга, кўп миқдорда металл ва маблағ тежашга имкон берадиган яна бир янги рационализаторлик таклифи киргизди. Асбобсозлик цехининг бригадири бўлган Каримжон меҳнатсевар одамларга меҳрибон, талабчан. Унинг бригадасида меҳнат интизоми, дўстлик ва ўртоқлик, юксак ахлоқий нормалар қонундир. Бригада республикамизнинг ўн биринчи беш йилликда ўн йиллик нормани бажариш чақириғи билан чиққан ўн беш илғор ишчи ташаббусига биринчилардан бўлиб қўшилди. Область партия комитетининг аъзоси Каримжон Турдиев стахановчиликнинг барча анъаналари қатори, ёшлар тарбияси билан ҳам астойдил шуғулланади. Яқинда ёшлар стахановчилик ҳаракатининг ветеранлари билан учрашиб, уларнинг ҳаяжонли хотираларини тингладилар. Ветеранлар область мусобақасида ютиб чиққан ёш ишчиларга ғолиблик дипломларини топширдилар.

Оташин ватанпарварлик эстафетасини қўлга олган ёшлар ишчи синфи шонли анъаналарининг муносиб ворисларидир. Улардан яна бири — республика Ленин комсомоли мукофоти лауреати Мукаррам Каримова. У Марғилон «Атлас» ишлаб чиқариш бирлашмасининг тўқувчиси. Беш йилликнинг бошидан бери 330 минг метр ипак газлама тўқиб, ўн икки йиллик нормани бажариб қўйди, ҳозир 1993 йил ҳисобига ишламоқда. Ўзбекистон ишчи синфининг узоқдан кўринадиган бундай ёрқин маёқлари кўп.

СТАХАНОВ ИШЧИ-ИНСОН номини юксакларга кўтарди. Бундан 16 йил аввал Донбассга борганимда у менга ишчи-инсон шарафига қўйилган биринчи ҳайкални кўрсатган эди. Ўтган йили шахтёр дўстим ёзувчи Геннадий Головинникига меҳмон бўлиб борганимда дунёда ишчи-инсон номи билан аталган биринчи шаҳарни кўрдим. Дон ёқасидаги гулзор шаҳар — Стаханов шаҳри гўзалликда машҳур «Шахтёрлар пойтахти»дан сира қолишмайди.

Коммунистик партиянинг XXVII съезди арафасида бу оташин ҳаракатнинг янги сафарбарлиқ тўлқини авж олаётгани бежиз эмас. Стахановчилар армиясининг эзгу-ҳисларини жонажон партиямиз, порлоқ ғояларимиз ҳақиқати, социалистик қурилишнинг жўшқин жараёни тарбиялаб етиштиргандир.

Социалистик мусобақа фақат энг юқори меҳнат унумдорлиги учун, пландан зиёд кўмир, металл, қишлоқ хўжалик маҳсулотлари учунгина эмас, балки янги инсон учун кураш ҳамдир. Худди мана шу мусобақа Орлов қишлоғидан келган мендек бир саводсиз йигитга яшашнинг мақсади ва маъносини мутлақо бошқача кўз билан кўришга, тўғри йўлга чиқиб олишга ёрдам берди.

Алексей СТАХАНОВ.

ВОРИСЛАР

Куни кеча Бутуниттифоқ радиосидан стахановчилик анъаналари ҳақидаги бир эшиттиришни тинглаб ўтириб, беихтиёр социалистик мусобақанинг бу янги формаси туғилган чоғларда автоном республикамиз меҳнат аҳли ўртасида вужудга келган новаторлик ҳаракатини, кўп центнерчилик таташаббускорларини, юзмингчилар, иккиюзмингчилар ҳаракатини эсладим. Колхозчилардан Гулзира Ортиқова, Бибизода Қўшберганова, Гулжон Ўразимбетова, тракторчилардан — Ғоп̆ур Яшимов, Қурбонниёз Тўраев каби ўнлаб юртдошларим ана шулар сафида эди. Улар Москвада ўтган стахановчилар Бутуниттифоқ кенгашида иштирок этишганди.

1940—1941 йилларда Хўжайли районидаги Ленин номли канални қазишда 7550 киши бу ҳаракат издошлари бўлиб майдонга чиқди. Уларнинг ҳар бири кунига ўз иш нормаларини 400—500 процент бажаришга эришгандилар.

Хўш, орадан 50 йил ўтгач, ўша қутлуғ ташаббус анъаналари қандай давом этяпти? Узоққа бормайлик. Бу йил автоном республика пахтакорлари, шоликорлари 387 минг тонна пахта, 311 минг тонна шоли етиштиришга ва бу билан партиямизнинг бўлажак XXVII съездини муносиб кутиб олишга бел боғлашган.

Шу мақсад йўлида ҳозир 3310 бригада, 1668 цех, 563 корхона коммунистик меҳнат коллективи деган юксак номга сазовор бўлиш учун астойдил интиляпти. 43 мингдан зиёд колхозчи коммунистик меҳнат зарбдорларидир.

Энди ўзим бошлиқ бригада фаолияти ҳақида икки оғиз сўз. «КПСС XXVII съездига — 27 зарбдор ўн кунлик» вахтасида фаол қатнашаётган коллективимиз бу йил 310 гектар ерда деҳқончилик қилмоқда.

Айни кунларда хўжалигимизда экин парвариши билан бирга ўрим-йиғимга ҳам пухта ҳозирлик кўрилмоқда. Техника мавсумга шай. Ана шуларнинг ҳаммаси шонли стахановчилик ҳаракати анъаналари ҳамон ривожланиб, бойиб бораётганидан, ўттизинчи йиллар ташаббускорларининг меҳнат эстафетасини саксоннинчи йиллар ворислари давом эттираётганидан ёрқин далолатдир.

Қодиримбет ДУРУМБЕТОВ,
Ленинобод районидаги «Олтинкўл» совхозининг шоличилик бригадаси бошлиғи, СССР Олий Совети депутати.

БЕДАЗОРЛАР САХОВАТИ

УЙЧИ РАЙОНИДАГИ ЛЕНИН НОМЛИ КОЛХОЗДА БЕДАНИ ПУШТАЛАРГА АНИҚ ЭКИШ ИЛҒОР ТЕХНОЛОГИЯСИ ҚЎЛЛАНИБ, ЧОРВАЧИЛИК УЧУН ОЗУҚА ЕТИШТИРИШ КЕСКИН КЎПАЙТИРИЛДИ ВА СИФАТИ ЯХШИЛАНДИ

Хўжаликда ҳар бир гектар экинзор энг кўп самара берадиган бўлди. Бедани тўрт марта ўришдаёқ пичан тайёрлаш йиллик плани бажарилди. Озуқанинг асосий қисми юқори сортларга топширилди. Ҳар килограмм пичанда одатдагидан анча кўп — 0,48 озуқа бирлиги бор.

Бошқа кўпчилик хўжаликларда бўлгани каби, бу колхозда ҳам беда текис майдонга экиларди. Кейин пол олинарди. Бу технологиянинг камчилиги шунда эдики, беда уруғи турли чуқурликка тушиб экин ола чиқарди. Ҳосилдорлик паст бўлиб, ҳар килограмм пичаннинг тўйимлилиги 0,32 озуқа бирлигидан ошмасди.

Ўтган йили Ленин номли колхозда илк бор бедани кузда пушталарга белгиланган миқдорда экишди. Бунинг учун одатдаги сабзавот сеялкасини мослаштиришди. Унга металл халқачадан мослама улашди. Бу мослама беда уруғи экиладиган тупроқни енгил юмшатиб кетади.

Баҳорда беданинг қийғос униб чиқиши қутилганидан аъло бўлди. Ҳар квадрат метрда 300 тупгача ўсимлик униб чиқди. Бу эса анъанавий технологияда экилганидан уч баравар кўпдир. Ҳолбуки, уруғлик олдингисига нисбатан икки баравар кам сепилганди.

• Диққат: қизиқарли тажриба

Ҳар бир ўрим ортидан культивация ўтказилиб, тупроққа минерал ўғит солинди, экин икки марта суғорилди, бунда эгатлар 50 метр қисқартирилди.

Натижада тўрт ўримда ҳар гектар ердан 132 центнер пичан олинди. Мавсум охиригача 200 гектар бедазордан яна икки марта ўрим ҳисобига 50 центнер пичан олиш мўлжалланмоқда.

— Яна бир муҳим натижага эришдик,— дейди колхоз раиси Наби Абдуллаев. — Бедани янгича экиш тупфайли тупроқнинг таркиби анча яхшиланди. Ҳар гектар майдонга 1,5-2 тонна азот солинди. Энди келгуси йили алмашлаб экиладиган бу далада пахтадан мўл ҳосил етиштириш мумкин бўлади.

Озуқа тайёрловчиларнинг меҳнатини ташкил қилишда ҳам янгилик қўлланилди. Беда тайёрлаш учун ихтисослаштирилган бригада тузилди. Бу бригадалар хўжалик ҳисобидаги оилавий звенолардан иборат бўлади. Уларга трактор, комбайн, бошқа ўриш механизмлари бериб қўйилди. Пировард натижадан юксак манфаатдорлик, звенолар ўртасида мусобақанинг яхши ташкил этилганлиги ҳам бедачилар ишчи самарасини оширишга имкон бермоқда. Экишга яроқсиз ерлар, суғориш ва зовур тармоқларининг чекаларига ҳам беда экилган эди. Хуллас, озуқани кўпайтиришнинг ҳамма резервлари ишга солинди.

Ленин номли колхоз тажрибаси Уйчи районидаги барча хўжаликларда жорий этилмоқда. Чортоқ районидаги «Москва», Наманган районидаги «Ленинград» колхозлари ҳам беда экишнинг янги усулини муваффақиятли ўзлаштириб олишди.

Р. БИЧУРИН,
ЎзТАГ мухбири.
Наманган области.

БУРЧ ДАЪВАТИ

Бугун мамлакатимиз меҳнат аҳли донгдор шахтёр Алексей Стаханов жасоратининг шонли 50 йиллигини зўр ифтихор билан байрам қилмоқда. Унинг меҳнатда эришган улкан муваффақияти эндиликда миллионларнинг бунёдкорлик ишларида мужассам.

Стаханов бир кунда 14 норма иш бажариб, Советлар мамлакатида эркин, ижодий меҳнатнинг чексиз имкониятларини равшан кўрсатиб берганди. Буни республикамиз пахтачилигининг истиқболида ҳам яққол кўриш мумкин. Илгари бор-йўғи гектарига 2-3 центнердан пахта етиштирилган ерлар Стаханов издошлари жасорати билан «оқ олтин» конига айланди.

Биз чўлда ҳалол ишлаб, фаровон ҳаёт кечириш, Ватанга мўл-кўл «оқ олтин» етказиб беришга ўз ҳиссамизни қўшиш мақсадида шу йил февраль ойида Зарбдор районидаги «Ленин йўли» совхозига кўчиб келдик. Келган кунимиздан барча қулайликларга эга уйларнинг калитлари топширилди. Ҳамқишлоқларим билан бригада тузиб, 81 гектар ерда деҳқончилик қиляпмиз.

Чўл фидокорларни ёқтиради. Ўз касбини севган, қийинчиликлардан қўрқмайдиган меҳнаткаш кишиларга бу ерда хазиналар кўзи очиларди. Мана, бир мисол: дастлаб келган давримизда ҳар гектар ердан 25 центнердан пахта етиштириш мажбуриятини олгандик. Ваъдага вафо қилиш учун Марҳамат районидаги Калинин номли колхозда ортирилган тажрибамизни ишга солдик. Ҳар бир агротехник тадбирни тупроқ шароитига қараб, ўз вақтида, фақат аъло сифат билан ўтказиш — ҳаммамизнинг шиоримизга айланди. Сувчилардан Ғуломжон Низомов, Неъматжон Расулов, Ашурали Бегимқуловлар ўсимликларни оби-тобида суғоришди. Эндиги вазифа ҳосилни ўз вақтида нобуд қилмасдан йиғиб-териб олишдан иборат. Яқинда бригадамизда йиғилиш ўтказиб, ҳар қимга конкрет топшириқлар берилди. Терим агрегатлари старт кутиб турибди. Ҳосил чўғини чамалаб чиқиб, ҳосилдорликни 30 центнерга етказиш мажбуриятини олдик. Бу қўрқ ер имкониятлари чексизлигидан ёрқин далолат. Бундан кейин ҳам стахановчасига меҳнат қилиб, чўл саҳоватини ошираверамиз.

Абдуллажон ЖЎРАЕВ,
Зарбдор районидаги «Ленин йўли» совхозининг бригада бошлиғи.

ФАКТЛАР... РАҚАМЛАР

Стахановчилик ҳаракати авж олиши билан республикамиз колхозларида меҳнатни ташкил қилишда, ишлаб чиқариш планини тузишда, меҳнатни иш кунларига қараб ҳисобга олишни йўлга қўйишда, қишлоқ хўжалик асбобларини ремонт қилишда катта қадамлар қўйилди.

Бу даврга келиб, машина-трактор станциялари ҳузурида 75 та, совхозларда 12 та снёсий бўлимлар тузилди.

Партия ва ишчилар синфининг бунёдкорлик иши, меҳнаткаш деҳқонлар оммасини, колхозларни ташкилий жиҳатдан мустаҳкамлаш йўлидаги кураши Ўзбекистоннинг қишлоқ хўжалигини социалистик негизда қайта қуришга ва коллективлаштиришни муваффақиятли тугаллашга имкон берди. 1937 йилга келиб, барча деҳқон хонадонларининг 99,2 проценти, экин майдонларининг 98,8 проценти колхозлар ихтиёрида эди.

Фарғона колхозчиларининг сув учун кураш ҳаракатини республиканинг ҳамма шаҳар, қишлоқлари, бутун мамлакат қизғин маъқуллади. Барча касбдаги, турли миллат кишилари Катта Фарғона канали қурилишига чиқдилар. У мисли кўрилмаган жадаллик билан 45 кунда қуриб битказилди.

ТАБИАТ ТЎҒРИСИДА ҒАМХЎРЛИК

29 август куни СССР Министрлар Совети Президиуми атроф-муҳитни муҳофаза қилиш ва табиий ресурслардан оқилона фойдаланиш комиссиясининг навбатдаги мажлиси бўлиб ўтди.

СССР Госплани доклади бўйича 1986 йилда СССРни иқтисодий ва социал ривожлантириш Давлат планининг «Атроф-муҳитни муҳофаза қилиш ва табиий ресурслардан оқилона фойдаланиш» бўлими лойиҳаси тўғрисидаги масала кўриб чиқилди. Комиссия СССРнинг айрим министрликлари ва иттифоқдош республикаларнинг Министрлар Советлари асоссиз равишда табиий муҳитнинг ифлосланишини камайтириш сўрғаларини пасайтиришни ҳамда табиатни муҳофаза қилиш объектлари қувватларини ишга туширишни кечиктиришни мўлжалламоқдалар, деб таъкидлади.

Комиссия СССРнинг манфаатдор министрликлари билан идоралари ва иттифоқдош республикаларнинг Министрлар Советларига икки ҳафта муддат ичида СССР Олий Советининг 1985 йил 3 июлдаги «Табиатни муҳофаза қилиш ва табиий ресурслардан оқилона фойдаланиш тўғрисидаги Қонун талабларига риоя этилиши ҳақида»ги қарорига амал қилиб, ғабиатни муҳофаза қилиш бўйича 1986 йил плани лойиҳаси кўрсаткичларини яхшилаш юзасидан СССР Госпланига таклифлар тақдим этишни топширди.

Комиссия 1986—1990 йилларда атроф-муҳитни муҳофаза қилиш ва табиий ресурслардан оқилона фойдаланишга оид илмий-техника программалари тўғрисидаги масалани кўриб чиқди. Бу программаларнинг тайёрланаётган лойиҳалари фан-техника тараққиёти ютуқларини халқ хўжалигига жорий қилишни жадаллаштириш тўғрисидаги талабларга ҳали тўла жавоб бермаётганлиги уқтириб ўтилди. Уларда, жумладан, табиатни муҳофаза қилиш ускуналарининг янги турлари, технология жараёнлари, атмосферага чиқариб юбориладиган ифлос чиқитларни тозалаш методлари ва воситаларини ишлаб чиқиш, саноат чиқитлари ва бошқа чиқитлардан фойдаланиш, уларни зарарсизлантириш ва кўмиб ташлаш сингари актуал масалалар ўзининг тегишли ифодасини топмаган. Фан ва техника давлат комитети СССРнинг тегишли министрликлари ва идораларида бу илмий техникавий программаларни тайёрлаш ишларини суст ташкил этмоқда.

Комиссия бир қанча министрликлар ва идораларга ҳамда СССР Фанлар академиясига ўн иккинчи беш йилликда табиатни муҳофаза қилиш соҳасидаги илмий-техника программалари тайёрлашни тезлаштиришни, бу программаларга табиатдан оқилона фойдаланишнинг актуал масалаларига доир топшириқларни, шунингдек фундаментал экологик тадқиқотлар натижаларидан фойдаланиш ва уни ривожлантиришга оид конкрет таклифлар киритишни топширди.

(ТАСС).

ЙЎЛДОШЛАР ПАРВОЗДА

1985 йил 29 август куни Совет Иттифоқида ернинг навбатдаги сунъий йўлдоши «Космос—1678» учирилди.

Йўлдош ичида СССР халқ хўжалигининг турли тармоқлари ва халқаро ҳамкорлик манфаатларини кўзлаб, ернинг табиий ресурсларини тадқиқ этишни давом эттириш учун мўлжалланган илмий аппаратлар ўрнатилган. Аппаратлар нормал ишлаб турибди.

Олинган маълумотлар ишлаб чиқиш ва фойдаланиш учун давлат «Природа» илмий-тадқиқот ва ишлаб чиқариш марказига юборилмоқда.

1985 йил 29 август куни Совет Иттифоқида ернинг навбатдаги сунъий йўлдоши «Космос-1679» учирилди.

Йўлдош ичида космик фазони тадқиқ этишни давом эттириш учун мўлжалланган илмий аппаратлар ўрнатилган. Аппаратлар нормал ишлаб турибди.

Координация-ҳисоб маркази олинган маълумотларни ишлаб чиқмоқда.

(ТАСС).

КАТТА ВА КИЧИК ҲАР БИР ИШДА ТЕЖАМКОР БЎЛАЙЛИК

СССР Журналистлар союзи правлениесининг секретариати иқтисод ва тежамкорлик учун умумхалқ ҳаракатини газеталар, журналлар, телевидение ва радиода энг яхши ёритганлик учун Бутуниттифоқ конкурси эълон қилди. Конкурсда марказий, республика, ўлка, область (шу жумладан ёшлар), округ, бирлашган, шаҳар, район ва кўп тиражли газеталарнинг, журналларнинг, телевидение ва радиоэшитириш комитетларининг, ахборот агентликларининг редакциялари коллективлари қатнашади.

Конкурсга: совет кишисида ўз мамлакатининг омилкор хўжайини туйғусини, хўжасизлик ва исрофгарчилик фактларига муросасизларча муносабатда бўлиш туйғусини ёркин ва ишонарли тарзда тарбиялайдиган; нобудгарчиликка чек қўйиб, маҳсулот таннархини камайтирган, иқтисод қилиш соҳасидаги топшириқ ва мажбуриятларни бажарган меҳнат коллективларининг ютуқларини, тежамкорлик учун курашда, энергия, ёқилғи ва материалларни тежаб-тергаб сарфлашда энг яхши натижаларга эришган ишлаб чиқариш илғорларининг тажрибасини кенг ва моҳирона пропаганда қиладиган; партия, совет, касаба союз, комсомол ташкилотларининг меҳнаткашларни ишлаб чиқариш нобудгарчилигини қисқартиришга сафарбар этиш соҳасида олиб бораётган ташкилотчилик ва ғоявий-сиёсий ишлари тажрибасини чуқур ва ҳар томонлама очиб берадиган; меҳнаткашларнинг иқтисод ва тежамкорлик учун олиб бораётган социалистик мусобақасини, халқ контроли органлари ишини, оммавий рейдлар ва жамоат кўрикларини оператив ва изчил ёритадиган; халқ мулкини исроф қилиш, моддий ресурсларни хўжасизларча сарфлаш, инсон меҳнатини, пул маблағларини совуриш ҳолларини конкрет мисолларда принципиал ва омилкорлик билан танқид остига олган подборкалар ва айрим мақолалар тақдим этилиши мумкин.

Конкурсга тақдим этилган материаллар, шу жумладан танқидий мақолалар уларнинг таъсирчанлигини, натижадорлигини характерловчи қўшимча материаллар (босилган материаллар изидан бериладиган хабарлар) билан тўлдирилиши керак. Конкурсда бешта биринчи ўрин белгиланади: марказий газета ва журналлар, ТАСС ва СССР Телевидение ва радиоэшитириш давлат комитети редакциялари; республика газета ва журналлари, ахборот агентликлари ҳамда телевидение ва радиоэшитириш давлат комитетлари; ўлка ва область газета, журналлари редакциялари ҳамда телевидение ва радиоэшитириш комитетлари; округ, бирлашган, шаҳар ва район газеталари редакциялари; кўп тиражли газеталарнинг редакциялари. Конкурс ғолиби бўлган редакцияларнинг коллективлари учун пул мукофотлари белгиланди. Бундан ташқари, мазкур мавзулардаги энг ёркин, теран ва таъсирчан материаллар авторлари учун ўнта алоҳида мукофот берилади.

Конкурсга КПСС Марказий Комитетининг 1985 йил апрель Пленумидан кейин 1986 йилнинг 1 январигача матбуотда эълон қилинган ёки телевидение ва радиода эшиттирилган материаллар қабул қилинади. Материалларни Бутуниттифоқ жюриси кўриб чиқади. Конкурс 1986 йил февраль ойида якунланади.

Редактор Л. ҚАЮМОВ.

ЕР ЮЗИНИ ЁНҒИНДАН ОМОН АСРАЙЛИК

Ўзбекистон меҳнатчилари Касаба союзларининг тинчлик учун ҳаракатлари халқаро кунида Ер юзидаги барча холис ниятли кишилар билан биргаликда актив қатнашдилар. Республика шаҳар ва қишлоқларида урушга қарши митинглар бўлиб ўтди. Ишчилар, пахтакорлар, халқ зиёлилари Ер юзини ядровий фалокатдан омон асрашга якдиллик билан интилаётганликларини билдирдилар. Кўпгина корхоналарда зарбдор тинчлик вахталари бўлиб ўтди. Ишлаб чиқариш коллективлари Улуғ Ватан урушидан қайтиб келмаган юртдошларини ўз составларига киритдилар ва улар учун ҳам қўшимча нормаларни бажариб бердилар. Шунинг эвазига тушган маблағ Совет тинчлик фондига ўтказилди.

30 август куни Тошкентда урушга қарши умумшаҳар митинги бўлди. Митингни Ўзбекистон Касаба союзлари республика Советининг раиси Н. М. Маҳмудова очди. Уруш ва меҳнат ветерани, «Ташсельмаш» заводининг токари В. К. Яновский минбарга чиқади.

— Совет кишилари,—деди у, — ядро уруши хавфига қарши норозилик билдираётган Ер юзидаги барча тараққийпарвар кучларнинг даъватларига ўз овозларини қўшадилар. Фашистлар Германиясига қарши жангда йигирма миллион ўғил ва қизидан жудо бўлган мамлакатимиз уруш даҳшатлари такрорланишини хоҳламайди. Биз Ўзбекистон Касаба союзларининг олти миллион кишилик отряди номидан АҚШ бошлаб юборган тўхтовсиз ракета-ядро қуролланиши пойраси тўхтатилишини талаб қиламиз. Биз Вашингтоннинг Исроил, ЖАР агрессив кирдикорларига, ҳарбий фашист режимларга қилаётган жинояткорона ҳомийлигини, Афғонистонга ва Никарагуага қарши олиб борилаётган пинҳона урушни ғазаб билан қоралаймиз!

Тошкентдаги «Малика» трикотаж ишлаб чиқариш бирлашмасининг ишчиси Раъно Холбоева ядро урушининг олдини олиш учун кўрашга барча мамлакатлар хотин-қизларини актив қўшилишга чақирди. У қуролланиш пойгасини космоса кўчиришга интилаётган, Совет Иттифоқининг янги тинчлик ташаббусларини рад қилаётган океан нариёғидаги уруш олови ёқувчиларини лаънатлади.

Митингда сўзга чиққан «Оққўрғон» совхози пахтачилик бригадасининг механизатори М. Ковешников, Тошкент политехника институтида таълим олаётган кубалик студент Карлос Лоренсо Родригес, бошқа нотиқлар уларнинг фикрига қўшилдилар.

Якдиллик билан қабул этилган резолюцияда митинг қатнашчилари КПСС билан Совет давлатининг халқаро хавфсизликни мустаҳкамлашга қаратилган тинчликсеварлик сиёсатини, СССРнинг ҳамма турдаги ядро синовларини ўз ташаббуси билан тўхтатиб туриш тўғрисидаги қарорини астойдил маъқулладилар. Ғарб бу ташаббусга муносиб жавоб бериши керак— дейилади резолюцияда.

Ўзбекистон меҳнаткашлари янги уруш оловини ёқувчиларнинг дағдағасига жавобан Ер юзида тинчликнинг ишончли таянчи — Ватанимизнинг иқтисодий ва мудофаа қудратини мустаҳкамлашга муносиб ҳисса қўшиш учун белни маҳкам боғлаб, зарбдорларча меҳнат қиладилар.

(ЎзТАГ).

„ЗАНГОРИ ЭКРАН“ ҲАФТАЛИГИ

2—8 сентябрь

2 сентябрь, душанба

МОСКВА-I. 9.00 — «Время». 9.40 — Футбол шарҳи. 10.10 — Концерт. 10.45 — Телефильм. 11.05 — Болалар учун фильм. 12.20 ва 15.00 — Янгиликлар. 15.20 — Телефильм. 15.50 — Концерт. 16.45 — «Моҳир қўллар». 17.15 — Вьетнам Социалистик Республикасининг миллий байрамига. 17.35 — «Сени топаман». Бадиий фильм. 19.00 — «Янги ўқув йилининг бошланишига». 19.15 — «Дунё воқеалари». 19.30 — «Ишлар ва одамлар». 20.00 — «Иккинчи жаҳон уруши тугалланган кунга». 20.15 — «Ўсмирлар ижоди». 20.30 — Ғалаба стратегияси». 14-фильм, 1-қисм. 21.30 — «Время». 22.05 — Футбол шарҳи. 22.35 — Концерт. 23.40 — «Дунё воқеалари».

МОСКВА-II. 9.00 — Гимнастика. 9.15 — Ҳужжатли фильм. 9.35 — Совет Иттифоқи гимни ҳақида. 10.05 — «Тинчлик дарси». 10.35 — Тарих. 11.05 — Умумий биология. 11.35 — Астрономия. 12.05 — «Фан ва турмуш». 13.10 — «Ўқитувчига — музика сабоғи». 14.10 — Табиатшунослик. 14.30 — «Тарих саҳифалари». К. Маркс. 15.00 — «Совет Иттифоқига хизмат қиламан!» 16.00 — Академик эшкак эшиш. Жаҳон чемпионати. 16.45 ва 18.30 — Янгиликлар. 18.50 — Илмий-оммабоп фильм. 19.00 — Ритмик гимнастика. 19.30 — Концерт. 20.15 — Телефильм. 20.30 — «Хайрли тун, кичкинтойлар». 20.45 — Футбол. Ўсмирлар жаҳон чемпионатининг чорак финали. 21.30 — «Время». 22.05 — «Осойишта хонадон». Бадиий фильм.

ТОШКЕНТ-I. 7.30 — Ритмик гимнастика. 7.50 — «Салом, кичкинтойлар». 8.05 — Телефильм. 8.30 — «Ахборот». 8.50 — «Лайлакча». Бадиий фильм. 9.30 — Табиатшунослик. 10.00 — Телефильм. 10.30 — География. 18.15 — Янгиликлар. 18.30 «Тинчлик дарси». 19.00 — «Ёшлик». 19.30 «Ахборот». 19.45 — Халқаро аҳвол кундалиги. 20.00 — Концерт. 20.30 — «Ахборот». 20.50 — Фильм-концерт. 21.20 — Манзарали фильм. 21.30 — «Время». 22.05 — «Салют, Мария!» Бадиий фильм. 1-серия.

ТОШКЕНТ-II. 9.00 — 16.50 Москва-II. 18.10 — Болалар учун фильм. 18.30 — «Албатрос»нинг сўнгги рейси». Бадиий фильм. 1-серия. 19.40 — Ҳужжатли фильм. 20.00 — Тошкент янгиликлари. 20.20 — Телефильм. 20.55 — «Халқлар дўстлиги — адабиётлар дўстлиги». 21.15 — «Телефильм. 21.30 — Москва-II.

3 сентябрь, сешанба

МОСКВА-I. 9.00 — «Время». 9.40 — «Осойишта хонадон». Бадиий фильм. 11.05 — Концерт. 11.25 — «Ғалаба стратегияси». 14-фильм. 1-қисм. 12.25 ва 15.00 — Янгиликлар. 15.20 — Ҳужжатли фильмлар. 16.00 — Татар халқ қўйлари. 16.20 — Ёзувчи Алекс ла Гума билан учрашув. 16.40 — Совет тасвирий санъати. 17.40 — Концерт. 18.30 — «Сиз яратган боғ». 19.00 — «Расмларда қуёш акси бор». 19.15 — «Дунё воқеалари». 19.30 — «Ҳамма нарсани билишни истайман». 19.40 — «Инсон ва қонун». 20.10 — Концерт. 20.30 — «Ғалаба стратегияси». 14-фильм. 2-қисм. 21.30 — «Время». 22.00 — Футбол. «Торпедо» (М) — «Жальгирис».

МОСКВА-II. 9.00 — Гимнастика. 9.15 — Ҳужжатли фильм. 9.35 — Табиатшунослик. 9.55 — Илмий-оммабоп фильм. 10.05 — Француз тили. 10.55 — Илмий-оммабоп фильм. 11.05 — Эстетик тарбия. 11.45 — Ботаника. 12.05 — Шахмат мактаби. 13.30 — Концерт. 14.00 — Совет тасвирий санъати. 14.30 — «Тарих саҳифалари». 15.15 — «А. С. Макаренко — педагог, ёзувчи, гражданин». 16.05 ва 18.30 — Янгиликлар. 18.45 — «16 ёшгача ва ундан катталар». 19.30 — «Мухбирларимиз ҳикоя қиладилар». 20.00 — Илмий-оммабоп фильм. 20.10 — Палех санъати. 20.45 — «Хайрли тун, кичкинтойлар». 21.00 — «Музикали киоск». 21.30 — «Время». 22.00 — «Ака-укаларнинг ичида энг кенжаси». Бадиий фильм. 1-серия.

ТОШКЕНТ-I. 7.30 — Ритмик гимнастика. 7.50 — «Салом, кичкинтойлар». 8.05 — Телефильм. 8.20 — Музикали дақиқалар. 8.30 — «Ахборот». 8.50 — «Оқёл ҳақида қисса». Бадиий фильм. 18.15 — Янгиликлар. 18.30 — «Ёз хотиралари». 18.50 — Мультфильм. 19.00 — «Ер ва эл». 19.30 — «Ахборот». 19.45 — Адабий альманах. 20.30 — «Ахборот». 20.50 — «Қалбимдасан, фестивалы!». 21.30 — «Время». 22.00 — «Пахта ва тола». 22.20 — «Салют, Мария!» Бадиий фильм. 2-серия.

ТОШКЕНТ-II. 9.00 — 16.10 — Москва-II. 18.10 — Телефильмлар. 18.55 — «Албатрос»нинг сўнгги рейси». Бадиий фильм. 2-серия. 20.00 Тошкент янгиликлари. 20.20 — Телефильмлар. 21.00 — Музикали фильм. 21.30 — Москва-II.

4 сентябрь, чоршанба

МОСКВА-I. 9.00 — «Время». 9.40 — Шахмат бўйича жаҳон чемпионати. 9.55 — «Ака-укаларнинг ичида энг кенжаси». Бадиий фильм. 1-серия. 11.15 — «Моҳир қўллар». 11.45 — «Ғалаба стратегияси». 14-фильм. 2-қисм. 12.45 — Футбол. «Динамо» (Тб) — «Спартак». 13.30 ва 15.00 — Янгиликлар. 15.20 — Ҳужжатли фильмлар. 16.10 — Концерт. 16.45 — «Стадион ҳамма учун». 17.15 — «16 ёшгача ва ундан катталар». 18.00 — «Сув қанча туради?» 18.30 — Концерт. 19.15 — «Дунё воқеалари». 19.30 — «Приморье дастлабки кашфиётчилари изидан». 19.50 — «Мен рақсга тушишни истайман». Балет. 20.40 — «Босқинчилик». Б. Чирков ўқийди. 21.30 — «Время». 22.05 —Футбол. Ўсмирлар жаҳон чемпионати ярим финали. 23.45 — Шахмат бўйича жаҳон чемпионати.

МОСКВА-II. 9.00 — Гимнастика. 9.15 — Ҳужжатли фильм. 9.35 — «Совет Иттифоқи герби ҳақида». 10.05 — Немис тили. 10.35 — Умумий биология. 11.05 — Астрономия. 11.35 — «Драматургия ва театр». 12.30 — «Оила ва мактаб». 13.00 — Зоология. 13.55 — «Оилавий турмуш эстетикаси ва психологияси». 14.25 — «Демьян Бедний. Революция куйчиси». 15.20 — Эстетик тарбия. 16.00 ва 18.30 — Янгиликлар. 18.50 — «Қишлоқ янгиликлари». 19.50 — Алькоголизмнинг зарари ҳақида. 20.30 — «Хайрли тун, кичкинтойлар». 20.45 — «Ҳамдўстлик». 21.15 — Концерт. 21.30 — «Время». 22.05 —«Ака-укаларнинг ичида энг кенжаси». Бадиий фильм. 2-серия.

ТОШКЕНТ-I. 7.30 — Ритмик гимнастика. 7.50 — «Салом, кичкинтойлар». 8.05 — Телефильмлар. 8.30 — «Ахборот». 8.50 — «Бировнинг хати». Бадиий фильм. 10.20 — Телефильм. 10.30 — Ботаника. 18.15 — Янгиликлар. 18.30 — «Дўстларимиз планетаси». 19.00 — «Халқ истеъмоли молларига—юқори сифат». 19.30 — «Ахборот». 19.45 — Халқаро аҳвол кундалиги. 20.00 — «Ўзбекистон адабиёти ва санъати» газетаси саҳифаларида. 20.30 — «Ахборот». 20.50 — Концерт. 21.30 — «Время». 22.05 — «Чорвачилик — зарбдор фронт». 22.25 — Шоира Ҳ. Худойбердиеванинг ижодий кечаси.

ТОШКЕНТ-II. 9.00 — 16.05 — Москва-II. 18.10 — Ҳужжатли фильм. 18.30 — Телефильм. 18.50 — «Албатрос»нинг сўнгги рейси». Бадиий фильм. 3-серия. 19.55 — Тошкент янгиликлари. 20.15 — «Олтин соат». Бадиий фильм. 21.30 — Москва-II.

5 сентябрь, пайшанба

МОСКВА-I. 9.00 — «Время». 9.40 — «Ака-укаларнинг ичида энг кенжаси». Бадиий фильм. 2-серия. 10.55 — «Саёҳатчилар клуби». 11.55 — Концерт. 12.25 ва 15.00 — Янгиликлар. 15.20 — Ҳужжатли фильм. 16.10 — Концерт. 16.45 — Қ. Кулиев поэзияси. 17.15— Мультфильм. 17.30 — Ҳужжатли фильм. 18.20 — Фильм-концерт. 19.15 — «Дунё воқеалари». 19.30 — «Ровесник». 19.40 — «Дунё ва ёшлар». 20.15 — Илмий-оммабоп фильм. 20.25— «Ўз томонимга йўл». Бадиий фильм. 21.30 — «Время». 22.05 — Ҳужжатли фильм.

МОСКВА-II. 9.00 — Гимнастика. 9.15 — Телефильм. 9.35 — Физика. 10.05 — Испан тили. 11.05 — «Совет адиблари В. И. Ленин ҳақида». 11.35 — Музика. 11.55 — Илмий-оммабоп фильм. 12.10 — «Сиз яратган боғ». 13.00 — Физика. 14.00 — Тарих саҳифалари. 14.45 — «Индинги кун жадвали». Бадиий фильм. 16.10 ва 18.30 — Янгиликлар. 18.45 — «Кимнинг кўчасида байрам». 19.40 — «Шахмат мактаби». 20.10 — «Камалак». 20.30 — «Хайрли тун, кичкинтойлар». 20.45 — Ритмик гимнастика. 21.15 — Концерт. 21.30 — «Время». 22.05 — «Юрак операцияси». Телеспектакль.

ТОШКЕНТ-I. 7.30 — Ритмик гимнастика. 7.50 — «Салом, кичкинтойлар». 8.05 — Телефильмлар. 8.30 — «Ахборот». 8.50 — Телефильмлар. 9.30 — Ўзбекистон ССР тарихи. 10.00 — «Ўйлаб топ». 10.30 — Ўзбекистон ССР тарихи. 18.15 — Янгиликлар. 18.30 — «Ҳаёт каби тирик». 19.00 — «Хотира куни». 19.30 — «Ахборот». 19.45 — «Пахта далаларидан дараклар». 20.00 — Ғ. Ғулом. «Мулла Насриддин Афанди ва шайтон Алайҳ ул-Лаъна». 20.30 — «Ахборот». 20.50 — Концерт. 21.30 — «Время». 22.05 — «Эртага — премьера».

ТОШКЕНТ-II. 9.00 — 16.15 — Москва-II. 18.10 — Цирк программаси. 18.40 — Реклама. 18.50 — «Албатрос»нинг сўнгги рейси». Бадиий фильм. 4-серия. 20.00 — Тошкент янгиликлари. 20.20 — Телефильм. 21.00 — Информатика ва ҳисоблаш техникаси асослари. 21.30 — Москва-II.

6 сентябрь, жума

МОСКВА-I. 9.00 — «Время». 9.40 — Шахмат бўйича жаҳон чемпионати. 9.55 — «Ҳайвонот оламида». 10.55 — «Ўз томонимга йўл». Бадиий фильм. 1-серия. 12.00 — Е. Образцова куйлайди. 12.30 ва 15.00 — Янгиликлар. 15.20 — Телефильмлар. 16.10 — Фильм-концерт. 16.40 — Рус тили. 17.10 — «Қувноқ сеҳргарлик». Бадиий фильм. 18.45 — «Фан ва турмуш». 19.15 — Дунё воқеалари. 19.30 — «Жаҳон халқларининг фольклори». 20.15 — «Совет киноси». Киножурнал. 20.25 — «Ўз томонимга йўл». Бадиий фильм. 2-серия. 21.30 — «Время». 22.05 — «1985 йил қўшиқлари». 23.35 — «Дунё воқеалари». 23.50 — Шахмат бўйича жаҳон чемпионати.

МОСКВА-II. 9.00 — Гимнастика. 9.15 — Телефильм. 9.35 — Музика. 10.05 — Инглиз тили. 11.05 — Умумий биология. 11.35 — География. 12.05 — С. Гузденко поэзияси. 13.10 — Умумий биология. 14.10 — В. И. Ленин. «Партия ташкилоти ва партия адабиёти». 14.40 — «Истеъдод». 15.10 — «Рус адабиёти ватанпарварлик манбаларида». 16.10 ва 18.30— Янгиликлар. 18.45 — «Онамларнинг мактаби». 19.15 — «Ғолиблар». 20.30 — «Хайрли тун, кичкинтойлар». 20.45 — «Инсон. Ер. Коинот». 21.30 — «Время». 22.05 — «Ўрмонда тўй». Бадиий фильм.

ТОШКЕНТ-I. 7.30 — Ритмик гимнастика. 7.50 — «Салом, кичкинтойлар». 8.05 — Манзарали фильм. 8.20 — Ҳужжатли фильм. 8.30 — «Ахборот». 8.50 — Болалар учун фильм. 9.20 — Телефильм. 9.30 — География. 10.00 — Болалар учун фильм. 10.30 — Биология. 18.15 — Янгиликлар. 18.30 — «Совет Ўзбекистони шаҳарлари». 19.00 — «Ахборот». 19.15 — Телефильм. 19.30 — Футбол. «Пахтакор» — «Нистру». Танаффусда — «Ахборот». 21.15 — Ҳужжатли фильм. 21.30 — «Время». 22.05 — «Ноз-неъмат бунёдкори». 22.25 — «Ҳам меҳнат, ҳам маҳорат».

ТОШКЕНТ-II. 9.00 — 16.15 — Москва-II. 18.10 — «Ёшлик». 18.40 — «Лалварлик овчи». Бадиий фильм. 19.55 — Тошкент янгиликлари. 20.20 — Фильм-концерт. 21.00 — «Оқ йўл». 21.30 — Москва-II.

7 сентябрь, шанба

МОСКВА-I. 9.00 — «Время». 9.40 — Концерт. 10.30 — «Ўз томонимга йўл». Бадиий фильм. 2-серия. 11.35 — «Актуал мавзуларда». 12.05 — Концерт. 12.25 — «Ғолиблар». 13.45 — «Музей ва кўргазма заллари бўйлаб». 14.15 — «Сиз бунга қодирсиз». 15.00 — «Камалак». 15.35 — «Дунё воқеалари». 15.50 — «Оила ва мактаб». 16.20 — Концерт. 17.45— «Мўъжизасиз — мўъжизалар». 18.45 — Концерт. 19.00 — Мультфильмлар. 19.15 — Халқаро мавзуда суҳбат. 19.45 — Концерт. 20.15 — «Буюк ҳайвон ўргатувчи». Бадиий фильм. 21.30 — «Время». 22.00 — Футбол. Жаҳон чемпионати финали. 23.45 — Янгиликлар.

МОСКВА-II. 9.00 — Гимнастика. 9.15 — «Агар соғлом, бўлай десанг». 9.30 — Телефильм. 10.20 — Озарбайжон телестудиясининг программаси. 11.25 — Тонгги почта. 11.55 — «Саёҳатчилар клуби». 12.55 — «Герника». Балет. 13.45 — Спортча мўлжал олиш. СССР чемпионати. 14.05 — Концерт. 14.45 — «Кинотомошабин ҳамроҳи». 15.35 — Концерт. 16.00 — Футбол. Ўсмирлар жаҳон чемпионати. Учинчи ўрин учун учрашув. 17.45 — «Комбатлар». Бадиий фильм. 1 ва 2-серия-лар. 19.55 — Ҳужжатли фильм. 20.15 — «Халқаро обзор». 20.30 — «Хайрли тун, кичкинтойлар». 20.45 — «Здоровье» 21.30 — «Время». 22.00 — Қисқа метражли бадиий фильмлар. 23.10 — Ҳужжатли фильм.

ТОШКЕНТ-I. 7.30 — Ритмик гимнастика. 7.50 — «Салом, кичкинтойлар». 8.05 — Врач маслаҳати. 8.15 — Телефильм. 8.30 — «Ахборот». 8.50 — Ҳужжатли киноэкран. 9.35 — «Шахмат мактаби». 10.05 — «Эзоп». Спектакль. 11.45 — «Замандас». 18.35 — Мультфильм. 18.45 — Концерт. 19.15 — «Эртага — Журналистларнинг халқаро бирдамлик куни». 19.30 — «Ахборот». 19.50 — Ҳужжатли фильм. 20.30 — «Ахборот». 20.50 — «Мусиқа жаванни». 21.30 — «Время». 22.00 — «Нафосат».

18.00 — **ТОЖИКИСТОН ТЕЛЕВИДЕНИЕСИНИНГ ПРОГРАММАСИ.**

8 сентябрь, якшанба

МОСКВА-I. 9.00 — «Время». 9.40 — Шахмат бўйича жаҳон чемпионати. 9.55 — Концерт. 10.15 — «Спортлото». 10.25 — Ҳужжатли фильм. 10.45 — «Будильник». 11.15 — Совет Иттифоқига хизмат қиламан. 12.15 — «Здоровье». 13.00 — «Тонгги почта». 13.30 — «Ералаш». 13.40 — «Қишлоқ янгиликлари». 14.40 — Музикали киоск. 15.10 — Ҳужжатли фильм. 16.00 — Саёҳатчилар клуби. 17.00 — Бугун — Танкчилар куни. 17.15 — Концерт. 18.00 — «Халқаро панорама». 18.45 — Мультфильм. 19.00 — «Тайга». Бадиий фильм. 20.00 — Футбол. «Торпедо» (М) — «Спартак». 21.45 — «Время». 22.20— Концерт. 23.50 — Шахмат бўйича жаҳон чемпионати. 00.05 — Янгиликлар.

МОСКВА-II. 9.00 — «Зарядкага сафланинг». 9.15 — Расмларда қуёш акси бор. 9.30 — Рус тили. 10.00 — Ритмик гимнастика. 10.30 — Хабаровск телестудиясининг программаси. 11.25 — Сув чанги спорти бўйича жаҳон чемпионати. 12.15 — Концерт. 12.50 — «Ҳайвонот оламида». 13.50 — «Дебют». 14.20 — «Қувноқ сеҳргарлик». Бадиий фильм. 15.55 — «9-студия». 16.55 — Виждон». Бадиий фильм. 2-серия. 18.20 — Машҳур совет композиторлари. Д. Кабалевский. 19.15 — «Дунё ва ёшлар». 19.50 — Поэзия. 20.30 — «Хайрли тун, кичкинтойлар». 20.45 — Концерт. 21.15 Ҳужжатли фильм. 21.45 «Время». 22.20 — «Биринчи муҳаббат». Бадиий фильм. 23.35 — Ҳужжатли фильм. 23.45 — Футбол. «Динамо» (Тб) — «Зенит».

ТОШКЕНТ-I. 7.30 — Ритмик гимнастика. 7.50 — «Салом, кичкинтойлар». 8.05 — Телефильм. 8.30 — «Ахборот». 8.50 — «Врач маслаҳати». 9.00 — «Қувноқ стартлар». 9.40—Концерт. 10.00 —Телефильм. 10.30 — «Ўзбекистон спорти». 11.00— «Биринчи курьер». Бадиий фильм. 18.20 — «Бойчечак». 18.50 — Бугун — Танкчилар куни. 19.05 — Концерт. 19.30 — «Ахборот». 19.45 — Мультипанорама. 20.30 — «Ахборот». 20.50 — «Нафосат гулдастаси». 21.30 — Телефильм. 21.45 — «Время». 22.20 — «Фарҳоднинг жасорати». Бадиий фильм.

16.00 — **ҚИРҒИЗИСТОН ТЕЛЕВИДЕНИЕСИНИНГ ПРОГРАММАСИ.**

Чет элларда

ВОҚЕАЛАР • ХАБАРЛАР • ФАКТЛАР • ШАРҲЛАР

КАПИТАЛ ОЛАМИДА ИШСИЗЛИК

✦ АҚШ

Расмий маълумотларга қараганда, Қўшма Штатларда 8,5 миллион тўла ишсиз бор. Амалда эса уларнинг сони анча кўпдир. Фермерларнинг даромади қисқармоқда, минглаб шундай хўжаликлар ҳонавайрон бўлмоқда. Жаҳон ва мамлакат бозорларида Америка маҳсулоти рақобатга тоб беролмай қолаётганлиги натижасида ташқи савдо камомати ҳам ортмоқда. Бу эса ўз навбатида мамлакат саноати ва қишлоқ хўжалигига зарар етказмоқда.

✦ АНГЛИЯ

Кўмир саноати давлат министри Дэвид Хантнинг визитини Жанубий Йоркшир шаҳтёрлари бир кунлик норозилик забастовкаси ўтказиш билан кутиб олдилар. Лондондан назорат қилиш учун келган эмиссар конга туша олмади, чунки шахтёрлар кўтарма ва шахта машиналарини ишга туширишдан қатъиян бош тортдилар.

* * *

Буюк Британияда одамларни иш билан таъминлаш соҳасидаги танглик кескинлашиб боряпти. Мамлакатдаги етакчи металлургия корпорацияси «Бритиш стил» 800 га яқин меҳнатчи ишдан бўшатилажагини эълон қилди. Бу корпорация маъмурияти Шеффилд шаҳридаги заводларнинг бирини ёпиш тўғрисида қарор чиқарди.

Энг камайтирилган расмий маълумотларга қараганда ҳам ҳозирги вақтда салкам 3,3 миллион инглиз ўзининг асосий ҳуқуқларидан бири— меҳнат қилиш ҳуқуқидан маҳрум этилган.

* * *

Темирйўлчиларнинг миллий касаба союзига аъзо бўлган Донкастер шаҳри транспортчиларидан салкам 150 киши иш ташлади. Бунинг натижасида Донкастер, Лидя ва Шеффилд ўртасидаги қатнов узилиб қолди. Мамлакатнинг бошқа районларида ҳам темир йўл транспорти ишида катта узилиш содир бўлди. Бу районларда касаба союз аъзолари давлатга қарашли «Бритиш рейл» компанияси маъмуриятининг темирйўлчиларни кўплаб ишдан бўшатиш хавфини туғдирган режаларига қарши норозилик билдирмоқдалар.

✦ ИТАЛИЯ

РИМ. Пассажир поездлари перронлар олдида тўхтаб қолди, юк составлари пўлат йўлларга чиқмади. Болонья, Милан, Турин, Венеция ва Триест темирйўлчилари демократик касаба союзлари даъватига биноан забастовка эълон қилдилар. Улар иш ҳақи оширилишини, меҳнат шароити яхшиланишини, янги иш жойларини барпо этишни талаб қилмоқдалар.

✦ ФРАНЦИЯ

Кичкина дарё транспорт кемаларининг юзга яқин эгалари Франциянинг Мелена шаҳри префектураси биносини эгаллаб олдилар. Дарёчилар молиявий аҳволлари муттасил ёмонлашиб бораётганлигига қарамай, маъмурлар ёрдам кўрсатишдан бош тортиб, аҳволни яхшилаш учун ҳеч қандай иш қилмаётганликларига қарши норозилик билдирмоқдалар.

✦ ЯПОНИЯ

ТОКИО. Японияда ёшлар ўртасида жиноятчилик тобора кўпайиб бормоқда. Полиция маълумотларига кўра, шу йилнинг биринчи ярмидагина 86 минга яқин вояга етмаган қонун бузувчилар ушланган. Мактабларни битириб чиққандан кейин ўзларига иш тополмаётган йигит ва қизлар энг хатарли жиноятларнинг тўртдан бир қисмидан кўпроғини қилишган.

✦ ИСРОИЛ

Исроилда автобус ҳайдовчиларнинг умумий забастовкаси давом этмоқда. Улар илгари ишдан бўшатилган 600 дан кўпроқ ўртоқларининг дарҳол ўз ишларига қайтиб олинишини ва Исроил автобус компаниялари ишчиларининг социал-иқтисодий аҳволини яхшилаш борасида шошилинч чоралар кўрилишини талаб қилмоқдалар. Бу ердан олинаётган хабарларга кўра, Исроил министрлар кабинети биноси олдида бўлиб ўтган норозилик намойишида автобус ҳайдовчилардан уч минга яқин киши қатнашган.

(ТАСС хабарларидан).

Спорт

ЧОРАК ФИНАЛЧИЛАР

ЖАҲОН ЧЕМПИОНАТИ. Ереван, Тбилиси, Минск ва Боку шаҳарларида ўсмирлар ўртасида футбол бўйича ўтказилаётган жаҳон чемпионатида чорак финалчилар аниқланди. Группалардаги сўнгги саралаш ўйинларида қуйидаги ҳисоблар қайд қилинди: Венгрия — Болгария — 1:1, Колумбия —Тунис — 2:1, Ирландия — Испания — 2:4, Бразилия — Саудия Арабистони — 1:0, СССР — Канада — 5:0, Австралия — Нигерия — 2:3, Англия — Мексика — 0:1, Парагвай — ХХР — 1:2. Шундай қилиб, Ереванда Болгария —