хр

СОЦИАЛЬНО-ЭКОНОМИЧЕСКАЯ И ОБЩЕСТВЕННО-ПОЛИТИЧЕСКАЯ ГАЗЕТА РЕСПУБЛИКИ УЗБЕКИСТАН

ПРАВДА ВОСТОКА

25 января 2005 года вторник

№ 17 (25457)

Цена свободная

ОСНОВАНА 2 АПРЕЛЯ 1917 ГОДА

УЧРЕДИТЕЛЬ – КАБИНЕТ МИНИСТРОВ РЕСПУБЛИКИ УЗБЕКИСТАН

УКАЗ ПРЕЗИДЕНТА РЕСПУБЛИКИ УЗБЕКИСТАН

О назначении членов Сената Олий Мажлиса Республики Узбекистан

В соответствии со статьей 77 Конституции Республики Узбекистан и статьей 50 Закона Республики Узбекистан «О выборах в Олий Мажлис Республики Узбекистан» назначить членами Сената Олий Мажлиса Республики Узбекистан:

Арипов Абдулла - председатель Союза писателей Республики Узбекистан

Вахидов Эркин Вахидович - председатель комитета по международным делам и межпарламентским связям Олий Мажлиса Республики Узбекистан

Юлдашев Бехзод Садыкович - президент Академии наук Республики Узбекистан, директор Института ядерной физики

Кучерский Николай Иванович - генеральный директор Навоийского горно-металлургического комбината

Инамова Светлана Турсуновна - заместитель Премьер-министра, председатель Комитета женщин Республики Узбекистан

Убайдуллаев Батыр Хусанович - председатель Общественного движения молодежи «Камолот»

Бакибоев Эркин Жураевич - председатель Фонда социальной поддержки ветеранов Узбекистана «Нуроний»

Шарифходжаев Мурат - ректор Ташкентского финансового института

Усманов Мираброр Зуфарович - заместитель Премьер-министра Республики Узбекистан

Адилходжаева Сурайё Махкамовна - исполняющий обязанности профессора кафедры «История государства и права» Ташкентского юридического института

Кучеров Вадим Петрович - генеральный директор акционерного общества «Ташкентское авиационное производственное объединение»

Мухитдинова Фарруха Фахриддиновна - председатель Верховного суда Республики Узбекистан

Рахманкулов Мир-Акбар Ходжи-Акбарович - первый заместитель Секретаря Совета национальной безопасности при Президенте Республики Узбекистан

Худайбергенов Турсинхан Айдарович - Государственный советник Президента Республики Узбекистан

Раджабова Мавжуда Абдуллаевна - председатель суда по уголовным делам Яккасарайского района г.Ташкента

Сафаев Садык Салихович - министр иностранных дел Республики Узбекистан

Президент Республики Узбекистан И.Каримов.

Гор.Ташкент, 24 января 2005 года.

ПОСТАНОВЛЕНИЕ ЦЕНТРАЛЬНОЙ ИЗБИРАТЕЛЬНОЙ КОМИССИИ РЕСПУБЛИКИ УЗБЕКИСТАН

О созыве первых заседаний Законодательной палаты и Сената Олий Мажлиса Республики Узбекистан

В соответствии с конституционными законами «О Законодательной палате Олий Мажлиса Республики Узбекистан», «О Сенате Олий Мажлиса Республики Узбекистан», Законом «О Центральной избирательной комиссии Республики Узбекистан» Центральная избирательная комиссия **постановляет**:

1. Принять предложение о проведении первых заседаний Законодательной палаты и Сената Олий Мажлиса Республики Узбекистан 27-28 января сего года.

2. Предложить Законодательной палате и Сенату Олий Мажлиса Республики Узбекистан включить в повестку дня первых заседаний палат организационные вопросы, вопросы регистрации фракций политических партий и депутатских групп, формирования комитетов и комиссий палат Олий Мажлиса Республики Узбекистан.

Председатель Центральной избирательной комиссии Республики Узбекистан Б.Мустафаев.

Гор. Ташкент, 24 января 2005 г.

КУРСОМ РЕФОРМ

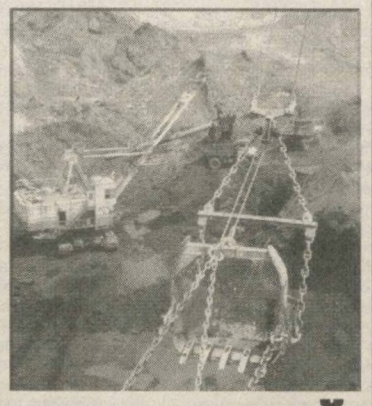

НГМК - ФЛАГМАН ГОРНОДОБЫВАЮЩЕЙ ПРОМЫШЛЕННОСТИ

История любого промышленного предприятия предстает не только созданием материально-технической базы, цепью технологических идей, но и чередой людских судеб - в чем-то различных, но во многом схожих, объединенных общими задачами и чаяниями,стремлением к цели и трудом. Сказать, что многотысячный коллектив Навоийского горно-металлургического комбината достиг многого, значит, ничего не сказать... Большое видится на расстоянии, так и здесь: пятый десяток лет коллективом НГМК строятся города и заводы, стабильно выполняется государственный заказ по выпуску основной продукции - золота высшей пробы, вводятся в строй новые производственные объекты, закупается оборудование, соответствующее мировым стандартам, изобретаются и используются самые современные технологии...

О том, что в НГМК трудятся специалисты высокого класса, знают не только в Узбекистане. Мировое сообщество давно признало этот факт, о чем свидетельствуют обширные связи с ведущими предприятиями из многих стран мира, высокий рейтинг торговой марки комбината, список престижных наград, полученных его представителями за 46-летнюю историю жизнедеятельности НГМК. Перелистывая очередную страницу его летописи, назовем имена тех, кем гордился комбинат в 2004 году.

КЕМ ГОРДИТСЯ КОМБИНАТ

В январе 2004 года генеральный директор Навоийского горно-металлургического комбината **Николай Иванович Кучерский** принят в действительные члены Российской Академии естественных наук.

В апреле, по приглашению руководства НГМК, в Навои прибыла делегация от этой Академии во главе с вице-президентом, академиком В.Ж.Аренсом, который вручил Н.И.Кучерскому удостоверение действительного члена РАЕН, а также орден «За пользу Отечеству» имени В.Н.Татищева главному инженеру НГМК **Евгению Александровичу Толстову**.

В июне 2004 года Николай Иванович награжден медалью «За исключительные силу характера и достижения». Награда выпущена специально для директора комбината, о чем в сертификате подлинности его уведомляет Дж.Эванс - президент Американского биографического института, который объявлял Николая Ивановича «Человеком года» дважды - в 2000 и 2003 годах.

В Киеве Н.И.Кучерскому вручена Георгиевская медаль «Честь. Слава. Труд», учрежденная Международным академическим рейтингом популярности «Золотая фортуна», которая вручается за выдающиеся достижения во всех сферах человеческой деятельности. За 10 лет существования рейтинга его номинантами стали представители почти 60 стран мира, в почетном списке - Папа Римский Иоанн Павел II, оружейник Михаил Калашников, звезда мировой оперы Пласидо Доминго.

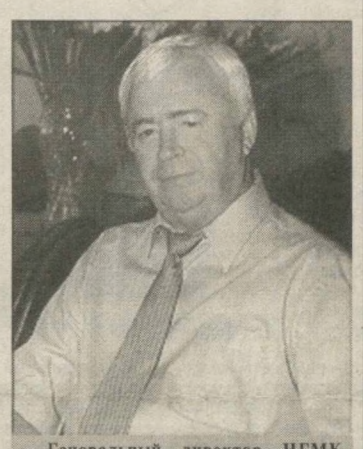

Генеральный директор НГМК Н.И. Кучерский.

(Окончание на 2-й стр.)

В ЦЕНТРАЛЬНОЙ ИЗБИРАТЕЛЬНОЙ КОМИССИИ РЕСПУБЛИКИ УЗБЕКИСТАН

24 января состоялось очередное заседание Центральной избирательной комиссии Республики Узбекистан, которое вел председатель комиссии Б.Мустафаев.

В соответствии со статьей 5 Закона Республики Узбекистан «О Центральной избирательной комиссии Республики Узбекистан» и статьей 58 Закона Республики Узбекистан «О выборах в Олий Мажлис Республики Узбекистан» на заседании были рассмотрены итоги выборов в Сенат Олий Мажлиса Республики Узбекистан, состоявшихся 17-20 января 2005 года. Зарегистрированы избранные 84 члена Сената Олий Мажлиса Республики Узбекистан.

На заседании Центральной избирательной комиссии отмечалось, что совместные заседания депутатов представительных органов власти по выборам членов Сената Олий Мажлиса прошли в соответствии с требованиями выборного законодательства. В результате тайного голосования члены Сената избраны в равном количестве - по шесть человек - от Республики Каракалпакстан, областей и города Ташкента из числа депутатов Жокаргы Кенеса Республики Каракалпакстан, представительных органов государственной власти областей, районов и городов.

Согласно Положению «О порядке избрания членов Сената Олий Мажлиса Республики Узбекистан» кандидаты в члены Сената выдвигались Советами старейшин из числа наиболее авторитетных депутатов местных Кенгашей, имеющих большой практический опыт и особые заслуги в сфере государственной и общественной деятельности.

В соответствии с Указом Президента Республики Узбекистан также назначены 16 членов Сената Олий Мажлиса Республики Узбекистан.

В составе Сената представлены практически все социальные слои общества. Около 15 % сенаторов представляют аграрный сектор Узбекистана и являются хорошо известными в стране руководителями фермерских хозяйств, принимающих активное участие в реализации осуществляемых в сельском хозяйстве социально-экономических реформ. Более 20 % избранных сенаторов - представители системы образования, науки, культуры. Это, прежде всего, руководители колледжей, лицеев, т.е. образовательных учреждений, призванных обеспечить реализацию основных задач, предусмотренных в Национальной программе по подготовке кадров, по духовно-нравственному воспитанию молодежи, подготовке специалистов для различных отраслей экономики, социальной сферы страны. В числе сенаторов - крупные ученые, деятели культуры и искусства.

Индустриальный комплекс страны представляют 10 % сенаторов. Это руководители крупнейших производственных предприятий, представители приоритетных отраслей экономики Узбекистана, определяющих темпы экономического роста, повышения благополучия граждан страны.

15 % членов Сената - женщины, представляющие самые различные сферы деятельности, активно участвующие в общественно-политической жизни страны, своим трудом, активной жизненной позицией завоевавшие авторитет среди народа.

Среди сенаторов - представители семи национальностей: 89 % -узбеки, 11 % - каракалпаки, русские, туркмены, казахи, украинцы, корейцы.

В Сенате также представлены авторитетные, известные в стране руководители региональных органов представительной и исполнительной власти.

На заседании Центральной избирательной комиссии было подчеркнуто, что выборы членов Сената Олий Мажлиса Республики Узбекистан прошли с участием представителей ЦИК, открыто и гласно, каких-либо нарушений законодательства отмечено не было. Постановление Центральной избирательной комиссии о регистрации членов Сената, а также Указ Президента Республики Узбекистан о назначении 16 членов Сената публикуются в печати.

На заседании были рассмотрены и другие касающиеся полномочий Центральной избирательной комиссии вопросы, приняты соответствующие решения.

(УзА).

НОВЫЕ ТЕХНОЛОГИИ

ЦИФРОВАЯ ТЕХНИКА, КОТОРОЙ МОЖНО ДОВЕРИТЬ ВСЕ

Так можно вкратце охарактеризовать продукцию фирмы SONY, представленную на выставке, проводимой в Международном Бизнес-центре.

В этот раз крупнейший в мире производитель электронной техники из Страны восходящего солнца представил узбекистанцам свои последние разработки систем видеоконференцсвязи, оборудования для сетевого видеонаблюдения и новые технологии телевизионного и вещательного оборудования.

- Новая система цифровой видеоконференцсвязи и IP-мониторинга, разработанная японскими специалистами, - пояснил на проведенном семинаре глава московского представительства фирмы SONY Александр Зеликов, - может быть использована в различных направлениях. Технические возможности новой аппаратуры, создающей четкое изображение с частотой до 30 кадров в секунду и высокое качество сетевых соединений, к примеру, могут быть использованы в телемедицине, дистанционном обучении и многих других жизненно важных сферах.

К сказанному можно добавить, что своего рода эволюцию фирма SONY произвела в минувшем году, судя по представленным на ташкентской выставке экспонатам, и в видеомониторинге, который до недавнего времени представлял собой замкнутую ТВ-систему. Это вынуждало пользователя делать большие затраты на прокладку коаксиальных кабелей, соединяющих аналоговые видеокамеры, создание специальной аппаратной, получая при этом нечеткое, размытое черно-белое изображение. Новая цифровая техника позволяет исключить все эти недостатки и резко сократить финансовые затраты. Сетевой видеомониторинг открывает новый мир применений, выходящих за пределы традиционного замкнутого телевидения. От систем охраны, видеонаблюдения и дистанционного мониторинга до быстро развивающихся новых направлений (в промышленности, транспорте, розничной торговле, правительственных и банковских учреждениях, отдыхе и развлечениях).

Особый интерес наших коллег-телевизионщиков вызвал представленный на выставке камкодер (видеокамера) MSW-900P. Новый камкодер, осуществляющий цифровую видеосъемку с потоком 50 Мегабит в секунду, уже в ближайшее время вытеснит "рабочую лошадку" тележурналистики - камеру "Betacam SX".

По мнению специалистов авторизованного дилера фирмы SONY в Узбекистане компании "INTERMICRO Telekom systems", большинства участников выставки и двух проведенных семинаров, состоявшееся знакомство с новейшими технологиями и аппаратурой одного из мировых лидеров в области электроники будет способствовать насыщению потребительского рынка современной высококачественной аппаратурой.

Сергей Левченко.

ДРУЖБА КРЕПНЕТ

Народы Узбекистана и Греции издавна связывают традиционные дружеские отношения. Теперь эти связи выходят на новый уровень: парламент этой средиземноморской страны принял решение о создании специальной парламентской группы «Греция-Узбекистан».

В функции новой парламентской группы входит укрепление отношений между законодательными ветвями власти двух государств. Председателем группы избран представитель партии «Новая демократия» Георгиос Сурлас. Всего в ее составе 21 депутат от партий «Новая демократия», «Пасок» и других.

ИА «Жахон».

В понедельник в центре Багдада взорвался заминированный автомобиль. Взрыв произошел в так называемой "зеленой зоне", где сосредоточены правительственные и дипломатические учреждения, в частности, посольство США и здание временного правительства Ирака. Есть пострадавшие, о жертвах не сообщается.

***

Восемь китайских заложников, ранее в этом месяце взятые в плен иракскими повстанцами, освобождены. Об этом сообщили представители посольства Китая в Ираке. Согласно этой информации представителям дипломатической миссии уже удалось встретиться с освобожденными из заложников согражданами. В настоящее время все они находятся в Багдаде, угрозы их жизни и здоровью нет.

***

Израильская армия арестовала восьмерых руководителей ячейки ХАМАС в городе Наблус на Западном берегу реки Иордан. По словам военных, в результате ареста ими были получены данные о местонахождении подпольной фабрики по производству взрывчатки и ракет, которая была успешно ликвидирована в воскресенье.

***

В Индонезии в понедельник произошло землетрясение силой 6,2 балла по шкале Рихтера, сообщает CNN.

Наиболее сильно колебания почвы ощущались на индонезийском острове Сулавеси (Sulawesi), эпицентр землетрясения находился в 40 километрах от города Палу (Palu).

В результате землетрясения, произошедшего около 03.00 в понедельник по местному времени, на острове разрушено несколько зданий, приостановлена работа аэропорта в Палу. Сообщений о жертвах среди населения не поступало.

***

Впервые в истории в ООН проходят мероприятия памяти жертв немецких концлагерей, приуроченные к 60-летию освобождения узников Освенцима. В понедельник в штаб-квартиру ООН в Нью-Йорке в числе прочих официальных лиц прибудут министры иностранных дел Израиля и Германии Сильван Шалом и Йошка Фишер.

***

Российский ледокол "Красин" в понедельник завершил прокладку канала во льдах к причалу американской научной станции "Мак-Мердо" в Антарктиде. Об этом сообщается со ссылкой на пресс-секретаря Дальневосточного морского пароходства. Теперь путь открыт, однако движению двух кораблей - танкера "Paul Buck" и теплохода "Natanell Palme", везущих полярникам топливо и продукты питания, - пока мешают куски льда, находящиеся в канале. Экипажи судов ожидают, пока сопутствующий ветер унесет их в море Росса.

***

26 января 2005 года экипаж десятой экспедиции Международной космической станции (МКС) выйдет в открытый космос. Это будет первая работа экипажа в космосе, и космонавты будут работать за бортом станции в российских скафандрах "Орлан". Согласно плану российский космонавт Салижан Шарипов и американский астронавт Лерой Чиао произведут установку аппаратуры космического эксперимента и фотографирование сопловых насадок выброса газов.

***

Число погибших в результате снегопада, обрушившегося на северо-восточные штаты США, достигло 13. Как отмечается, высота снежного покрова в этих районах достигла 80 см.

Только в Массачусетсе без света остались свыше 36 тыс. человек. В связи со стихийным бедствием губернаторы штатов Массачусетс, Род-Айленд и Нью-Джерси объявили чрезвычайное положение.

***

Шесть контейнеров с радиоактивными материалами обнаружены в одном из крымских сел. Как сообщают агентства со ссылкой на Министерство по чрезвычайным ситуациям Украины, 83-килограммовые контейнеры с маркированием радиоактивности были найдены в субботу во время санкционированного обыска на территории частной усадьбы в селе Ишунь Красноперекопского района. По данным МЧС, радиоактивный фон на поверхности контейнеров составляет 2,14 миллирентген в час, что превышает предельно допустимое излучение в 380 раз.

***

На венгерской атомной электростанции "Пакш" произошел пожар, сообщило венгерское телевидение. Хотя пожар произошел еще в четверг 20 января, руководство АЭС сообщило о факте возгорания только поздно вечером в воскресенье. По словам генерального директора АЭС "Пакш", "пожар не представлял угрозы для безопасности работы электростанции или выброса радиоактивных веществ". По его словам, никто из работников АЭС не пострадал. Это уже второе ЧП на венгерской АЭС за последние полтора года. Тогда Международное агентство по атомной энергии (МАГАТЭ) констатировало выброс радиации и назначило специальную комиссию, в которую вошли и российские специалисты по оказанию помощи в ликвидации последствий аварии.

***

В понедельник суд Хошимина приговорил 17 обвиняемых к смертной казни и еще 10 - к пожизненному заключению за торговлю наркотиками. Среди осужденных к высшей мере - двое бывших сотрудников правоохранительных органов.

Осужденные признали себя виновными в продаже более чем 800 кг героина в течение пяти лет.

Согласно вьетнамскому законодательству высшей мерой карается продажа свыше 600 г героина.

НГМК - ФЛАГМАН ГОРНОДОБЫВАЮЩЕЙ ПРОМЫШЛЕННОСТИ

(Окончание. Начало на 1-й стр.)

За весомый вклад в процветание нашей Родины, успехи, достигнутые многолетним самоотверженным трудом в социально-экономической сфере, указами Президента Республики Узбекистан, правительственными наградами и званиями отмечены следующие работники:

Анатолий Иванович Рубан - главный энергетик Навоийского горно-металлургического комбината награжден орденом «Фидокорона хизматлари учун»;

Анатолий Павлович Иванов - начальник строительно-монтажного отдела Зарафшанского управления строительства - и бригадир рудника «Сабирсай» Южного рудоуправления **Абдирасул Карабаев** удостоены ордена «Дустлик».

За весомый вклад в укрепление независимости Родины медалью «Шухрат» награждены:

Баходыр Санъатович Эшимов - бригадир слесарей гидрометаллургического завода № 2 Центрального рудоуправления;

Саодат Рауфовна Саломова -заместитель директора по духовности и просветительству Навоийского горного колледжа комбината.

Николаю Петровичу Сысоеву, директору ДК «Фархад» Навоийского ГМК, присвоено звание «Заслуженный работник культуры Республики Узбекистан».

Звания «Заслуженный тренер Республики Узбекистан» удостоена главный тренер по художественной гимнастике ФСК «Согдиана» **Валентина Васильевна Шевченко**.

В марте прошлого года коллектив НГМК награжден кубком Центрального комитета по содействию обороне Узбекистана «Ватанпарвар» по итогам 2003 года - как лучшее предприятие страны по развитию и внедрению спортивно-технических видов спорта.

В 2004 году комбинат по праву гордился своими спортсменами.

На Международном чемпионате Азии, состоявшемся в Китае летом 2004 года, жительница г.Навои **Ульяна Трофимова** завоевала в финале золотую медаль, показав лучший результат в истории художественной гимнастики детской юношеской спортивной школы ФСК «Согдиана».

На Международном турнире по боксу на приз братьев Кличко, проходившем в Киеве, «золото» выиграл воспитанник ДЮСШ **Азиз Улугов**, а с чемпионата мира среди высших учебных заведений, проходившего в Турции, он привез серебряную медаль.

На чемпионате Азии по фехтованию (Тайвань), а также на международном турнире «Кассет Кат» в Таиланде воспитанник навоийской спортивной школы **Павел Орлов** завоевал бронзовые медали.

В Индии на международном турнире по дзюдо **Л.Кожемякина** из Учкудука заняла первое место.

На Открытом Балканском спортивном фестивале трудящихся «Балканы призывают к миру» наша **женская команда по стритболу** заняла первое место.

На Чемпионате мира по самбо, проходившем в Ташкенте, первое и второе места заняли **З.Расулов и Ш.Шукуров** из Зарафшана.

Творческие коллективы Дворца культуры «Фархад», его солисты также стали гордостью комбината в ушедшем году.

Оркестр «Сказ» на международном фестивале-конкурсе «Золотые струны России» среди оркестров народных инструментов занял первое место.

Шерзод Давронов удостоен Президентской премии для молодых творческих дарований «Нихол».

Сухроб Кенжаев принимал участие в международном фестивале молодых исполнителей в городе Варна (Болгария), где занял второе место и получил серебряную медаль. А в Венгрии, на III Международном детском фестивале-конкурсе «Созвездие Будапешта - юность, вдохновение, талант» он получил первое место и номинацию «Золотой голос».

Первое место отдано детскому танцевальному коллективу **«Соната»** в Берлине на ежегодном международном хореографическом форуме «Танцевальный Олимп», а также третье призовое место на Киевском Международном конкурсе хореографических коллективов.

ЗАПАДНОЕ РУДОУПРАВЛЕНИЕ: НАЧАЛО БОЛЬШИХ ДЕЛ

Решением правительства республики в мае 2004 года в структуре НГМК создано Западное рудоуправление. Основанием для этого послужило признание Навоийского ГМК победителем тендера «По выбору инвестора на право пользования недрами с целью их геологического изучения на Джамансайской площади в горах Султанувайс (Каракалпакстан) с последующей добычей полезных ископаемых из выявленных золоторудных месторождений».

- Основными задачами Западного рудоуправления является проведение геологоразведочных работ на перспективных рудопроявлениях Джамансайской тендерной площади. Это - рудопроявления золота Джамансай, Урусай и Северный Актау, - рассказывает директор подразделения Андрей Ващенко. - В течение последующих четырех лет будет произведена детальная оценка и разведка месторождений, определены перспективы выявленных рудопроявлений.

В 2004 году решались организационные вопросы. В настоящее время подготовлен проект на строительство пионерной базы. Это будет вахтовый поселок из сорокафутовых контейнеров, переоборудованных под жилые и служебные помещения. База расположена вблизи железнодорожной станции Караузак Берунийского района. Сейчас ведутся работы по организации доставки грузов железнодорожным транспортом.

Решаются кадровые вопросы. Основных специалистов - буровиков со стажем работы в геологоразведочных партиях - набираем со всей республики.

С ноября 2004 года Центральная геологоразведочная партия приступила к разведочным работам на рудопроявлениях Урусай и Северный Актау. На Джамансайской площади будут работать специалисты Западного рудоуправления. В конце прошлого года получены две буровые установки российского производства. В первом квартале этого года намечается поставка еще двух буровых установок. С марта начнет поступать дорожно-строительная техника и автотранспорт: бульдозеры, экскаваторы, полуприцепы.

На площадях горного хребта Султанувайс, где сохранились рудопроявления, геологоразведочные работы проводились еще в тридцатых годах прошлого века. Предстоят их детальное изучение и оценка.

До 2006 года должны произвести максимум объемов по бурению и обработке проб. В следующем году намечена организация опытно-промышленного карьера с небольшой производительностью.

ПРОЕКТ СЕБЯ ОПРАВДАЛ

Совместное предприятие «Зарафшан-Ньюмонт» является примером успешного промышленного производства золота по передовой технологии кучного выщелачивания.

В Навоийском ГМК создан целый ряд новых технологий, направленных на повышение рентабельности при добыче и переработке бедных руд Мурунтау, среди которых технология кучного выщелачивания считается единственной на постсоветском пространстве. Эта технология позволяет обеспечить наиболее полное извлечение золота из бедных руд, увеличить производство золота со сравнительно низкими затратами и в довольно короткие сроки.

Сотрудничая с компанией «Ньюмонт», горный комбинат получает валюту за счет продажи забалансовой руды и дивиденды в сумме 25 миллионов долларов в год. Таким образом, первый проект с участием иностранных инвесторов, который был предпринят в независимом Узбекистане, полностью себя оправдал, показав высокую работоспособность и надежность.

В отношениях с американскими партнерами у навоийских горняков есть полное взаимопонимание на профессиональном уровне. Поэтому не возникает никаких препятствий в обмене опытом. Пользу от этого сотрудничества получают и американцы. Они рассматривают те научные достижения узбекских партнеров в горном деле, которые улучшают качество отработки месторождений, и стараются применить на предприятиях, принадлежащих компании «Ньюмонт». Так что интерес есть и с той, и с другой стороны.

Дальнейшая переработка руды на СП запланирована до середины 2011 года. И одним из направлений деятельности является поиск возможностей по расширению сырьевой базы, что позволит продлить сроки деятельности совместного предприятия.

В настоящее время на СП «Зарафшан-Ньюмонт» трудятся около 900 человек - как иностранных, так и местных работников. Каждый признает, что несет личную ответственность за сохранение целостности политики и практики совместного предприятия по защите окружающей среды.

Общий экономический эффект для Республики Узбекистан с начала функционирования совместного предприятия «Зарафшан-Ньюмонт» превысил 500 миллионов долларов США (общая сумма расходов на трудовые ресурсы, закупки в пределах страны, налоги и т.д.).

Одним из ключевых факторов успешной деятельности СП является обучение местных кадров современным международным технологиям и методам управления. С момента запуска предприятия на настоящий момент количество иностранных специалистов снизилось более чем со 100 до 14 человек.

Помимо производственной деятельности, «Ньюмонт» осуществляет широкий спектр социальных программ. Совместное предприятие профинансировало несколько программ и проектов помощи населению региона на местном, областном и республиканском уровнях. СП «Зарафшан-Ньюмонт» вносит значительный вклад в развитие здравоохранения, образования и спорта в Узбекистане. Сюда можно отнести заботу о детских дошкольных учреждениях Зарафшана, обеспечение всех школ города учебниками, компьютерными лабораториями, доступом к сети Интернет, оказание постоянной помощи детскому дому Зарафшана. По инициативе и при финансировании СП «Зарафшан-Ньюмонт», начиная с 1995 года, регулярно осуществляются поставки в республику гуманитарных грузов: медицинских препаратов, вакцин и оборудования. В настоящий момент общая стоимость этой помощи превысила 40 миллионов долларов США.

Содействуя развитию социальной инфраструктуры Навоийской области, СП осуществило проекты строительства линии электроснабжения в поселке Янги-Зарафшан и совершенствования системы водоснабжения в поселке Мурунтау, направленные на улучшение условий жизни около 9 тысяч сельских жителей.

Одним из последних гуманитарных проектов является содействие национальной программе развития детского спорта. Так, за последние два года Фонду развития детского спорта республики СП «Зарафшан-Ньюмонт» оказало безвозмездной помощи на полтора миллиона долларов США.

СИМВОЛ ДОВЕРИЯ

Международная награда «Бриллиантовый глаз» Ассоциации Otherways International Research and Consulting присвоена Навоийскому горно-металлургическому комбинату за существенный вклад в экономику Узбекистана, за высокие уровень производства и качество продукции.

В декабре 2004 года в Берлинском отеле «Интерконтиненталь» состоялась торжественная церемония вручения этой престижной награды. Распорядительный комитет Ассоциации представляли коммерческие, промышленные эксперты, эксперты качества, представители дипломатических корпусов из многих стран мира. По результатам их тщательного анализа различных регионов иностранных рынков, названы лучшие компании по добыче и производству нефти, цветных металлов, изготовлению промышленных товаров, службы маркетинга, инвестиций и финансовых секторов, а также сервисные и туристические организации...

Награда «Бриллиантовый глаз».

«Бриллиантовый глаз» символизирует стандарт высочайшего качества продукции, оказываемых услуг, а также международное признание и доверие.

Пресс-центр НГМК.

СТРАНА ДЕНЬ ЗА ДНЕМ

Андижанская область

НА ВСЕ 100!

Для жителей трех кишлаков ходжаабадского ширката имени Бабура отпала необходимость ежедневно заполнять всевозможные емкости водой.

За три месяца завершилось сооружение трехкилометровой водопроводной линии. 25-миллионный расход на это погасило хозяйство. Со сдачей этого объекта здесь на сто процентов реализована программа газификации и водоснабжения десяти населенных пунктов.

Надо было видеть, как и в пяти махаллях соседних ширкатов имени А. Каххора, «Дустлик» и имени Мадиярова люди радовались чистой питьевой воде из крана.

В развитие социальной инфраструктуры густонаселенных кишлаков вошли также пять новых сельских врачебных пунктов, три средние школы, санаторий, зона отдыха для школьников и спортивный комплекс. Кроме капитала госбюджета ширкаты на строительно-монтажные работы и покупку оборудования израсходовали без малого семьсот миллионов сумов.

ИЗУЧАЯ ОПЫТ МАСТЕРОВ

В студенческую аудиторию превратился просторный кабинет экономической службы жалалкудукского ширката «Еркишлок».

Здесь защищали свои дипломные проекты выпускники местного аграрного института. Индустриальная технология, подпленочные методы выращивания хлопчатника, технологии возделывания и уборки ранних сортов пшеницы, кукурузы, кормовых, технический сервис современных сельхозмашин, экономические показатели арендных коллективов - цикл этих вопросов разработан в трудах студентов.

Экономически крепкое хозяйство впервые темы для дипломных работ заказало высшему учебному заведению, полсотни выпускников которого работают в многоотраслевом «Еркишлоке». Выпускникам предстояло изучить проблемы, интересующие тружеников села, оказать им научно-практическую поддержку. Сельчане, в свою очередь, подробно рассказывают о накопленном опыте по получению высоких урожаев.

И ДОМА, И НА РАБОТЕ

На рынки областного центра поступает продукция, на которой нет фабричной марки.

Тем не менее адреса изготовителей оригинальных домашних тапочек, цветных рушников, плетеных корзин, дамских халатов, оригинальных костюмов и другой нужной для дома и семьи продукции хорошо известны. Умельцы, производящие мелкими партиями изделия, только в Шахрихане создали около двухсот мини-фирм. Они в прошлом году выпустили около ста наименований товаров на семьсот миллионов сумов.

На небольших частных предприятиях трудятся около двух тысяч человек: выпускницы сельских средних школ, домохозяйки, ветераны-наставники. Полсотни владельцев домашних фабрик на развитие частного производства получили кредиты от местных отделений «Пахтабанка», «Тадбиркорбанка», «Хамкорбанка», «Алокабанка» и «Халкбанка».

«СЕНОКОС» КРУГЛЫЙ ГОД

На молочном комплексе Избасканского ширката имени Тиллабаева заготавливают сено по голландской технологии.

Свежескошенную люцерну не сушат, как это практиковалось прежде, а вялят - влажность сохраняют максимум на пятьдесят процентов. Потом сено прессуют, закатывают в пленку и получают своего рода «консервы».

По словам руководителя хозяйства Алишера Тиллабаева, такой высокобелковый продукт можно хранить до начала нового сезона.

Благодаря богатому рациону ежесуточные зимние надои на животноводческом комплексе составляют десять килограммов от коровы. Это самый высокий показатель в области. По итогам прошлого года, ширкат от производства мясо-молочной продукции впервые получил стомиллионную прибыль.

ПО ДОЛГУ МИЛОСЕРДИЯ

Все ханабадские промышленные предприятия и фирмы составили план социальной помощи малообеспеченным.

Соответствующая строка появилась и в городском бюджете на 2005 год. Нынче адресная социальная помощь, которую получали более 700 нуждающихся, составит двадцать миллионов сумов. Это на пять миллионов больше прошлогоднего.

Поддержка - это не только денежные средства, но и продукты питания, одежда, лекарства, социальные услуги. План милосердия также охватывает в Год здоровья ремонт медицинских учреждений, доставку инвалидам бесплатных лекарств, предоставление путевок в санатории и дома отдыха.

Нурмухаммад Ватанияр.
Соб.корр. «Правды Востока».

ПОСЛЕ УЧЕБЫ - В ВУЗ И НА СОВРЕМЕННОЕ ПРЕДПРИЯТИЕ

УРГЕНЧ.(Корр. УзА Тимур Шамаков). Два современных средних специальных учебных заведения одновременно открылись в Хорезмской области. Символично, что их расположение в буквальном и переносном смысле открывает местной молодежи дорогу в большую самостоятельную жизнь.

Комплекс зданий первого из них - академического лицея № 2 при Ургенчском государственном университете имени Аль-Хорезми -находится всего в нескольких сотнях метров от учебных корпусов старейшего в крае вуза. Изучением иностранных языков, естественных и гуманитарных наук здесь смогут заниматься 825 учащихся. В их распоряжении 50 аудиторий и лабораторий, спортивный и актовый залы, просторная столовая. Лицей оснащен мебелью и современным учебным оборудованием. Воспитанники этого учебного заведения - завтрашние абитуриенты университета.

Не случаен также адрес нового профессионального колледжа легкой промышленности в Багатском районе. Летом прошлого года здесь вступило в строй узбекско-турецкое СП «Богот текстиль», где сейчас трудятся более 200 юношей и девушек. Перед учащимися - сейчас их сто, а в ближайшие три года будет более тысячи, - открываются хорошие перспективы. В этом году намечено строительство нового узбекско-турецко-японского СП «Богот Бурсель».

Через несколько лет на обоих предприятиях будут не только перерабатываться почти половина всего производимого в районе хлопкового волокна, но и выпускаться конкурентоспособные на мировом рынке готовые изделия из натуральной хлопчатобумажной и трикотажной ткани.

Для обслуживания современных, полностью компьютеризированных технологических линий потребуется более 1000 квалифицированных работников. Поэтому уже сейчас в двух компьютерных классах, химической и физической лабораториях, других учебных кабинетах и производственных мастерских нового сельского колледжа созданы все условия для того, чтобы багатские юноши и девушки смогли освоить около десяти специальностей текстильной промышленности.

В открытии академического лицея и профессионального колледжа принял участие хоким Хорезмской области И.Бабаджанов.

СДЕЛАНО В КИШЛАКЕ УЛУГАБАД

ГУЛИСТАН. (Корр.УзА Акимжан Адизов). Пять рабочих мест организовал в своем доме инвалид первой группы Рауф Рузибаев из кишлака Улугабад.

В Сырдарьинском областном филиале республиканского акционерно-коммерческого «Тадбиркорбанка» он взял кредит в 680 тысяч сумов. На эти деньги купил оборудование и сырье для производства сладких кукурузных палочек. Дело у него наладилось. Уже есть свои оптовые покупатели.

- Успешно занимающихся частным предпринимательством у нас немало, - говорит председатель схода граждан кишлака Улугабад Каюмжон Аданов. - Швейный цех у себя дома организовала Раъно Азимбаева. Вместе со своей ученицей Улмасой Исановой она шьет и реализует добротную верхнюю одежду для детей и женщин. У Анвара Саидкулова есть мельница, а его сосед Анатолий Кан обеспечивает цыплятами из своего инкубатора не только жителей нашего кишлака, но и горожан.

На дехканском рынке города Гулистана есть специальный павильон, где продаются яйца и куриное мясо. Каждый второй продавец здесь торгует продукцией из кишлака Улугабад.

СИТУАЦИЯ

ЗАПЛАНИРОВАННЫЙ УБЫТОК,

или Отчего ширкат ежегодно теряет десятки миллионов сумов

Располагая самым большим хлопковым клином в Чиназском районе Ташкентской области, ширкат имени Ахунбабаева получил по итогам прошлого сезона всего-навсего 14 миллионов сумов прибыли. Отчего же так скромны показатели хозяйства, экономический потенциал которого позволяет зарабатывать в десятки раз больше?

Чтобы ответить на этот вопрос, необходимо сделать небольшой экскурс назад и внимательно проанализировать деятельность хозяйства за последние несколько лет. Среди нескольких просчетов, сильно повлиявших на экономическую активность ширката, необходимо в первую очередь выделить кадровую чехарду. Несомненно, что при любом раскладе смена трех председателей за последние три года не могла не сказаться на итоговых показателях хозяйства. Даже если учесть, что среди этих трех председателей были и толковые, экономически грамотные специалисты. Они попросту не успевали что-то значительное предпринять, как вставал вопрос о снятии с должности.

Не хочется утверждать однозначно, но скорее всего дефицит времени мешал новым председателям браться за перспективные проекты.

Раньше ширкат имени Ахунбабаева славился тем, что здесь производили семенной сырец отличного качества и в большом объеме.

А что значат 14 миллионов сумов для такого хозяйства? Смешно сказать, но на них разве что полтрактора можно купить. Кстати, забегая вперед, отметим, что новый председатель правления ширката Колдыбай Мамуров берет кредит в банке, чтобы приобрести трактор марки "Алтай".

Вот уже четыре сезона подряд ширкат страдает от стихийного бедствия, связанного с половодьем реки Сырдарья, которое раз за разом охватывает все новые участки земли. В результате 370 гектаров земель почти выведены из оборота ширката. Это, конечно, из области объективных причин отставания. Меры принимались, однако затраты очень большие, а урожай получается мизерный, который порой даже не оправдывает расходы на его получение. В минувшем сезоне, например, земледельцы, руководимые Ахмадали Давиловым и Гафуром Пирназаровым, посеяли хлопчатник на 80 гектарах. Около 70 человек исправно трудились весь сезон, сначала выхаживали всходы, а затем приложили немало усилий, чтобы свести на нет пагубное влияние грунтовых вод на развитие хлопчатника. В итоге с большим трудом было получено около 12 центнеров сырца с гектара.

На 182 гектарах был произведен посев пшеницы. И здесь урожай не оправдал затраты. В результате здесь недобрано 128 тонн пшеницы, и хозяйству нанесен экономический убыток в 9,5 миллиона сумов. Это только прямые убытки, а если сюда приплюсовать затраты на выращивание зерна, обработку посевов, вложенные минеральные удобрения, использованные горюче-смазочные материалы, средства, ушедшие на уборку урожая, то сюда надо прибавить еще как минимум 5-6 миллионов сумов. В итоге общие убытки от выращивания пшеницы на прибрежной полосе составили 15 миллионов сумов.

Указанные 370 гектаров земли, расположенные на берегу реки, как в былые времена, попрежнему значатся в документах как площади, пригодные под посевы хлопчатника. И потому они и сегодня подпадают под план посева хлопчатника, спускаемого сверху. Понятно, что руководство ширката постоянно бьет тревогу, составляет акты о непригодности земли для выращивания хлопчатника из-за того, что ежегодно эти карты заливаются водой. Об этом знают руководители района и области. Были здесь различные комиссии, в составе которых находились специалисты как по земельным, так и водным ресурсам. Была представительная комиссия специалистов республиканского уровня. И все они в один голос утверждали, что земля не пригодна для выращивания хлопчатника, что все труды в буквальном смысле смывает водой.

В правлении ширката находятся десятки документов, актов, где выводы специалистов однозначны. Есть даже видеозаписи работы некоторых комиссий, где на ленте запечатлены кадры съемки, как в лодке плывут члены комиссий, а на дне карты видны ростки хлопчатника! Но самое любопытное заключается в том, что до сих пор выводы этих многочисленных экспертиз так и не принесли конкретного результата.

А что значит это для экономики ширката? С попавших под план посева 370 гектаров земли, по документам числящихся в хлопковом клине хозяйства, ежегодно надо получать как минимум 650-700 тонн хлопка-сырца. Этого количества нет вот уже который год, если не считать того небольшого урожая, который выжимается с большим трудом земледельцами на отдельных клочках площади.

В итоге, чтобы выполнить госзаказ, недостающее количество урожая надо "раскидать" на всю оставшуюся часть хлопкового клина. Делается это за счет повышения урожайности гектара. Но эта задача с каждым годом дается все труднее земледельцам. Связано это с ухудшением материальной базы ширката. Отсутствие необходимого количества техники заставляет обращаться к машинно-тракторному парку, а это стоит немалых средств. Правда, справедливости ради нужно отметить, что новый раис Колдыбай Мамуров, до этого много лет проработавший на должности главного бухгалтера, знающий цену деньгам, полон оптимизма и, наверное, знает пути подъема экономики хозяйства. При нем уже немало сделано, подготовлена техника для проведения сева хлопчатника, большое внимание уделяется организации труда, строящейся на доверии к дехканам, делается ставка на материальные стимулы и т.д.

Но как быть с прибрежными землями, ведь здесь нет окончательного решения до сих пор? Даже по самым минимальным подсчетам, ежегодный ущерб экономике хозяйства наносится в размере ста миллионов сумов. Это по самым скромным подсчетам! Районные и областные специалисты сельского хозяйства, руководители хокимиятов, видимо, никак не наберутся решимости поставить перед руководством Министерства сельского и водного хозяйства вопрос о снятии этих 370 гектаров земли с баланса ширката имени Ахунбабаева. Думается, здесь есть вина и руководителей отдела земельного и водного хозяйства Ташкентского областного хокимията (начальник Ускен Атемов), которые занимаются составлением петиций в различные вышестоящие организации, да и то время от времени. Такая выжидательная и формальная позиция выдерживается уже не первый год, приходится сомневаться, принесет ли она вообще какие-то положительные плоды? Ведь время идет, а положение в ширкате с каждым сезоном становится все сложнее. Не настала ли пора чиновникам различного ранга, в компетентность которых входит разрешение земельных вопросов, заняться конкретным решением проблемы и снять с земельного баланса ширката земли у прибрежной полосы?

Акрам Ташкенбаев.
Соб. корр. "Правды Востока".
Ташкентская область.

НАЦИОНАЛЬНАЯ ХОЛДИНГОВАЯ КОМПАНИЯ «УЗБЕКНЕФТЕГАЗ»
ОТКРЫТОЕ АКЦИОНЕРНОЕ ОБЩЕСТВО «O'ZTASHQINEFTGAZ»

объявляет
ТЕНДЕР № 07/05
сроком на 30 дней с момента опубликования на закупку реагента ВПРГ-240 тонн, ФХЛС- 497 тонн, КССБ-320 тонн;
ТЕНДЕР № 08/05
сроком на 30 дней с момента опубликования на закупку:
- графита серебристого- 420 тонн
- каустической соды- 1590 тонн
- реагента УЩР- 2400 тонн
- хлористого калия (КСЕ1)- 190 тонн
- едкого калия (КОН)- 240 тонн
- кальцинированной соды- 1420 тонн.

Срок окончания приема заявок на участие в тендерах № 07/05, 08/05 - до 18.00 (по ташкентскому времени) 22 февраля 2005 года.

Подробную информацию по объявленным тендерам можно приобрести по адресу: ОАО «O`ztashqineftgaz», Узбекистан, г. Ташкент, 700047, ул. Ахунбабаева, 21. Тел./факс: (99871) 136-76-74, 132-10-49. Web-site: www. Ogutrade.uz

МАСЛО ХЛОПК. 812,0▼-1,4 | САХАР 513,0▼-6,8 | АММОФОС 228,2▲+5,0 | КАРБАМИД 134,5▼-1,5 | УГОЛЬ бпк 11,5▼-3,8 | ЦЕМЕНТ 29,4▼-3,2

ЛЮДИ НАУКИ

«ИЗУЧИЛ ФРАНЦУЗСКИЙ, ЧТОБЫ ПРОЧЕСТЬ ГЮГО...»

В науку люди приходят разными путями, следуя инерции учиться, овладевать знаниями. Многие по совету родителей или старших товарищей избирают научное поприще. Но нередко встречается категория людей, которые идут в науку из сугубо внутреннего интереса, от очарования миром открытия, стремления ощущать красоту разума. Рахмон Фармонович Фармонов, доктор исторических наук, профессор университета Мировой экономики и дипломатии, из числа тех, кто пришел в науку по наитию души, по зову сердца.

Рахмон Фармонов родился в селе Тайлок Самаркандской области. В семье дехкан Киме и Фармона Бегимовых было пятеро детей - два сына и три дочери.

Вспоминая свое детство и школьные годы, Рахмон Фармонович рассказал несколько интересных случаев. В школу он пошел рано, в шесть лет. Зима в 1950 году была морозной, с обильным снегом. И в один из этих дней мальчик не пошел на занятия. Но через некоторое время в дом пришла учительница Манзура-опа. Она помогла своему ученику одеться и, подняв его на руки, понесла в школу. Матери учительница сказала, что без Рахмона урок выглядит неполным.

Любовь к родному краю, окружающим людям постепенно переросла в Рахмоне к увлечению историей, литературой, поэзией. Еще будучи учащимся педучилища, он заинтересовался историей и литературой Франции. Красота и звучность французского языка настолько очаровали юношу, что он начал самостоятельно его изучать. После училища поступил на исторический факультет Душанбинского госуниверситета. «Я стал изучать французский, - пояснил он, - чтобы прочесть Гюго в оригинале». Примечательным явилось и то, что первая научная публикация Р.Фармонова называлась «Образ Наполеона Ш в произведениях В.Гюго».

В 1973 году, обучаясь в аспирантуре исторического факультета Московского университета, Рахмон Фармонов защитил кандидатскую диссертацию на тему «Бонапартистский государственный переворот (2 декабря 1851 года) в отражении современной ему французской публицистики». В этом исследовании, подготовленном под руководством известного специалиста в области истории Франции Н.Е.Застенгера, Р.Фармонов проявил лучшие стороны своего научного таланта. В центре внимания диссертанта находились публицистические работы, французские периодические издания различных направлений. Авторы многих работ, газетных публикаций были участниками или очевидцами событий 2 декабря 1851 года. Изучение и анализ этих источников исследователем Р.Фармоновым придало его кандидатской диссертации особую ценность.

После защиты кандидатской Рахмон Фармонов продолжает свои научные изыскания в области истории политических систем зарубежных стран. В 1990 г. он поступает в Москве в докторантуру Российской академии управления. Здесь же через два года, в 1992 г. успешно защищает докторскую диссертацию на тему «Революция 1848-1849 годов и политическое развитие Франции в период второй республики (1848-1851)». Диссертация отличалась богатой источниковедческой базой, привлечением большого объема оригинальной исторической литературы, ссылками на редкие источники, документы, архивные и справочные материалы.

УРОКИ ФРАНЦУЗСКОЙ ИСТОРИИ

В 1992 г. в Москве выходит монография Р.Фармонова «Развитие французской общественно-политической мысли в годы второй республики (1848-1851)». Особенностью этой работы является то, что здесь критически рассматриваются прежние узкопартийные, классовые подходы в оценке социально-политических событий стран Западной Европы. Р.Фармонов в своей монографии пишет, что провозглашение Франции республикой в 1848 г. было огромным историческим событием для всего европейского континента. Республиканская Конституция 1848 г. впервые законодательно закрепляла принципы разделения трех ветвей власти - законодательной, исполнительной и судебной. Были провозглашены всеобщее избирательное право, свобода союзов, ассоциаций, неприкосновенность личности, защита частного имущества и другие демократические свободы, которые явились завоеваниями исторического значения.

Автор монографии уделяет также особое внимание работе парламента Французской Республики.

«Борьба французов за демократию, за основы парламентаризма, за плюрализм мнений, за утверждение президентской власти... с позиции общечеловеческих ценностей имеет непреходящее значение», - пишет Р.Фармонов. - «Хотя бонапартистский переворот 2 декабря 1851 г. привел к крушению многих завоеваний Французской Республики 1848 г., однако трехлетний опыт парламента явился серьезным опытом демократической системы государственного правления. По сути дела, во Франции в 1848-1851 годах на практике была создана и испробована та модель политических структур и гражданского общества, которая с учетом национальной специфики была использована в дальнейшем большинством стран Европы».

Современная действительность, реалии конца 1980-х - начала 1990 годов побуждали исследователя Фармонова начать обсуждение таких вопросов, как демократизация общества, создание гражданского общества, развитие плюрализма мнений, изучение механизмов формирования парламентского типа власти. Поэтому политическая история стран Запада и, в частности, Франции, изучалась и исследовалась им в контексте выявления наиболее оптимальных, приемлемых для использования лучших традиций политической культуры в условиях развития новых независимых государств Центральноазиатского региона.

Большую роль в овладении передовыми научными знаниями исследователем Р.Фармоновым сыграла его годичная стажировка в университете Сорбонна, работа в Национальной библиотеке и Национальном архиве Франции. Его учителями и наставниками были А.З.Манфред, Н.Е.Застенгер, В.М.Далин, З.Ж.Ражабов, А.Н.Слонимский, а также французские ученые А.Г.Юлон, Альбер Согул и другие.

После защиты докторской Р.Фармонов работал на историческом факультете Национального университета Узбекистана, а с 1995 г. - в университете Мировой экономики и дипломатии в качестве профессора, а затем заведующего кафедрой «Политология и история».

Весь свой богатый научно-теоретический и педагогический опыт Р.Ф.Фармонов передает молодежи, своим ученикам. А их у него немало. Только за последние пять лет под его руководством защищены пять кандидатских и одна докторская диссертации. Он - автор нескольких книг, учебников, пособий. Учебник «Всемирная история» для учащихся 8-х классов средних школ был переведен на семь языков (каракалпакский, русский, таджикский, казахский и др.). В издательстве УМЭД опубликованы его учебно-методические пособия для изучения политологии, истории, международных отношений.

Любопытно, что ученый Р.Ф.Фармонов - тонкий лирик, он автор двух сборников стихов, у него много поэтических переводов с французского, русского, таджикского, ногайского. В его стихотворениях, поэмах в художественной форме отражены красота родной земли, новые приметы жизни, вдохновенно воспеты трудолюбие, лучшие черты характера узбекского народа.

У Рахмона Фармоновича пятеро детей, девять внуков и для всех них он самый близкий и дорогой человек. Вместе со своей верной спутницей жизни супругой Саидой он воспитывает в них высокую нравственность, любовь и внимание к друг другу, взаимопомощь. Рахмон-ака Фармонов по своему большому жизненному опыту знает, что человек-гражданин начинается с порога родного дома, с того, что привито ему в семье. Ведь и его большой мир науки, насыщенная творчеством трудовая биография состоялись благодаря благотворной среде его далекого детства, заботе и вниманию многочисленных сельчан, родных и близких.

Фатима Муминова.
Доктор филологических наук.

НАРОДНЫЙ БАНК - БАНК ВАШЕЙ СЕМЬИ!

УЛУЧШЕНИЕ САНИТАРНОГО СОСТОЯНИЯ ГОРОДОВ И ПОСЕЛКОВ

Предприятие, оснащенное современной техникой, оказывает услуги по прочистке и промывке канализационных сетей, коллекторов и других технологических коммуникаций диаметром от 100 до 1500 мм. Устраняет аварии и засорения, которые невозможно устранить обычными способами.

Качество услуг гарантируется.

Обращаться по телефонам: 104-75-08, 110-70-03.

ПРОДАЕТСЯ ОБОРУДОВАНИЕ:

Трафаретно-листовая плоскопечатная полуавтомат. машина «Saturn-1526».

Тел. 56-25-54.

СООБЩЕНИЕ ЦЕНТРАЛЬНОГО БАНКА

Центральный банк Республики Узбекистан установил с 25 января 2005 года следующие курсы иностранных валют к суму для ведения бухгалтерского учета, статистической и иной отчетности по валютным операциям, а также исчисления таможенных и других обязательных платежей*)

1 австралийский доллар	818,36
1 англ. фунт стерлингов	1994,39
1 датская крона	186,37
1 дирхам ОАЭ	289,44
1 доллар США	1062,94
1 египетский фунт	182,86
1 исландская крона	16,98
1 канадский доллар	868,77
1 китайский юань	128,43
1 малайзийский ринггит	279,76
1 польский злотый	339,73
1 СДР	1610,93
1 турецкая лира	794,72
1 швейцарский франк	896,69
1 евро	1386,82
10 южнокорейских вон	10,28
10 японских иен	103,30
1 российский рубль	37,75
1 украинская гривна	200,40

***) Курсы установлены без обязательств Центрального банка Республики Узбекистан покупать или продавать валюты по данному курсу.**

В ОБЩЕСТВЕННЫХ ОРГАНИЗАЦИЯХ

АВТОЛЮБИТЕЛИ - ЗА ЧИСТОТУ ОКРУЖАЮЩЕЙ СРЕДЫ

На недавно состоявшемся седьмом съезде Добровольного общества автомотолюбителей Узбекистана подчеркивалось, что с расширением авторынка Узбекистана, насыщением его отечественными автомобилями сделано немало по улучшению обучения водителей, предупреждению дорожно-транспортных происшествий. И действительно, региональные структуры организации значительно повысили коэффициент полезного действия автошкол, совместно с органами СБДД шире стали практиковать рейды и технические осмотры, патрулирование и месячники безопасности.

Конечно, сказать сегодня, что удалось решить все проблемы, было бы преждевременным. Неспроста решением правительства была сформирована Комиссия по безопасности дорожного движения при Кабинете Министров, чьи решения стали для ДОАМЛ руководством к действию.

Прежде всего укрепили кадры автошкол высококвалифицированными специалистами. 27 учебных заведений общества в областях и 75 их филиалов в городах и районах готовят сегодня тысячи водителей, в том числе и профессионалов. Подлинным центром методики и мастерства стала Республиканская автошкола, которую возглавляет ныне Эркин Джураев. Здесь много лет работает сплоченный высокопрофессиональный коллектив преподавателей и мастеров вождения. Причем она ведет не только обучение будущих водителей и их переподготовку, но и курс повышения квалификации самих преподавателей и инструкторов региональных автошкол и филиалов. На ее базе задействован и республиканский постоянно действующий семинар для руководителей структур Добровольного общества. Здесь же впервые в республике были открыты женские классы для желающих научиться управлять автомобилем.

Кроме учебной работы, в обществе ведется широкая организаторская деятельность в первичных организациях, особенно по месту жительства автолюбителей. Был одобрен опыт зачинателей этого дела - Ферганского и Хорезмского областных советов.

Умело поставлено дело и в столичной городской организации во главе с Шухратом Рашидходжаевым. В каждом районе города на базе 67 кооперативных автостоянок и гаражей, охвативших своим влиянием более 2,6 тысячи автовладельцев, действуют первичные организации общества, которые информируют своих членов о состоянии дел на дорогах, изменениях в законодательстве, связанном с обеспечением безопасности. Здесь же проводятся и техосмотры, контроль за состоянием техники. Развернуты сервисные пункты.

Не отстает от столичной и ее областная организация, которую возглавляет Махкам Батырбеков. Именно он стал инициатором развертывания в отдаленных и особенно в горных районах автоклассов для желающих обрести права. Облавтошкола своими силами оборудует эти мини-филиалы и предоставляет своих преподавателей. Так спрос рождает предложение.

Но особенно заметна работа общества на селе в Бухарской областной организации: создано 10 филиалов облавтошколы в городах и районах. И готовят тут не только водителей легковых машин, но и грузовых, и автобусов. Не случайно Бухарская областная организация ДОАМЛ на съезде общества признана лучшей. Именно здесь под руководством Максуда Амонова в тесном контакте с областным УСБДД проводятся конкурсы среди региональных структур за звание образцовой. И уже не первый год держит первенство Гиждуванская районная организация во главе с опытнейшим работником Музафаром Ураковым. Тепло отзываются жители и о проводимых регулярно вместе с автоинспекцией агитпробегах, ралли, рейдах и смотрах. Словом, есть чему поучиться коллегам.

Недавно возглавил Самаркандскую областную организацию Навруз Мурадов, но уже многое успел сделать. В свое время именно здесь было положено начало перевода автомобилей на газобаллонное топливо, именно сюда впервые поступили отечественные учебные машины "Дамас", "Тико" и др. В каждой из областных организаций есть что-то новое, специфическое, полезное для других. И все щедро делятся опытом.

Но особое внимание уделяется в последнее время борьбе за чистоту окружающей среды. И в этом направлении в наступившем году, объявленном Годом здоровья, есть над чем поработать и Добровольному обществу. Потому этой проблеме на съезде было отведено значительное время.

Посудите сами. На прошедшей в минувшем году научно-практической конференции транспортников столицы приводились такие цифры: в 2000 году от всех автомобилей республики выбросы отработавших газов составили почти 70 процентов от общего объема загрязняющих атмосферу веществ, а по таким городам, как Ташкент, Самарканд, Андижан, Бухара и Карши - даже 80. Подсчитано, что один легковой автомобиль ежегодно выбрасывает с выхлопными газами примерно 800 граммов окиси углерода, 40 кг окиси азота и почти 200 кг различных углеводов. Только в столице в том же 2000 году выбросы от государственного транспорта составили более 60 тысяч тонн, а от частного и того больше - 165 тысяч. Здесь есть над чем задуматься. Чем мы дышим, чем дышит автовладелец? Безусловно, государственными структурами приняты меры по борьбе с этим злом: созданы посты диагностики токсичных выбросов, налажен контроль за качеством топлива, полнится парк экономичных машин и т.д.

Но еще немало проблем надо решить. Поэтому наступивший год автолюбители стремятся сделать годом борьбы за снижение вредных выхлопов своих автомобилей. И здесь решаются сложные задачи как перевода личного транспорта на газобаллонное топливо, внедрение диагностики в гаражах и на автостоянках, регулировки двигателей на сервисных пунктах, так и приобретение современных экономичных машин вроде "Матизов", "Тико", а также использование высококачественного топлива. В этом направлении и будут ныне работать все структуры Добровольного общества. Помнить об этом, видимо, следует и каждому автолюбителю.

Борис Палацкий.

НЕЗВАНЫЙ ГОСТЬ И ЕГО ОПАСНЫЙ ГРУЗ

ГУЛИСТАН. (Корр.УзА Акимжан АДИЗОВ). С недобрыми намерениями пересек в конце прошлого года узбекско-таджикскую границу 42-летний житель соседней страны П.Пиронов. Незваный гость пожаловал к нам с крупной партией опасного груза. До города Янгиера его «сопровождали» оперативники. Здесь и был задержан наркокурьер в момент продажи восьми килограммов опиума и одного килограмма героина.

Сырдарьинские стражи правопорядка выявили и немало случаев выращивания на приусадебных участках растений, содержащих наркотические вещества. Так, жительница кишлака им.К.Султанова Сайхунабадского района Л.Станценко на своем огороде вырастила 2000 «головок» опийного мака. Сотни подобных растений были обнаружены в огородах жителей г.Гулистана Е.Каштанниковой, Сайхунабадского района Р.Маматкуловой, Гулистанского района Ш.Сапаровой и М.Шерановой. Незаконные посевы уничтожены, некоторые «цветоводы» привлечены к уголовной ответственности.

Для борьбы с наркокурьерами на границе с Таджикистаном и Казахстаном организованы милицейские посты. На каждом круглосуточно дежурят кинологи с обученными собаками. Кроме этого организованы десятки оперативных групп. В их распоряжении более 100 транспортных единиц, все необходимые средства связи.

Благодаря принятым мерам только в прошлом году удалось выявить 148 фактов хранения, транспортировки и продажи наркотических веществ. Конфисковано и уничтожено почти 9 килограммов героина, 147,7 килограмма опиума, около 12 килограммов марихуаны, свыше трех тысяч растений опийного мака.

ПРОГНОЗ ПОГОДЫ

НА 25-26 ЯНВАРЯ

По территории республики - переменная облачность, временами осадки (дождь, снег), по Каракалпакстану, Хорезмской области 26 января без осадков. Местами туман. Ветер западный, 7-12 м/сек., с усилением до 15-20 м/сек. Температура ночью - 3 мороза - 2 тепла, днем - 2-7 тепла; на севере ночью - 3-8 мороза, днем - 0-5 мороза.

В Ташкенте - переменная облачность, временами осадки. Ночью и утром местами туман. Ветер западный, 7-12 м/сек. Температура ночью - 3 мороза - 2 тепла, днем - 2-7 тепла.

Узгидромет.

Ташкентская областная СДЮШОР № 1 по легкой атлетике (ОКПО 18309761), согласно приказу Ташкентского областного управления народного образования, **ЛИКВИДИРУЕТСЯ**.

Претензии принимаются в течение двух месяцев со дня опубликования объявления. Адрес: г.Ташкент, ул.Кунаева, 33. Телефон 56-06-18.

РЕСПУБЛИКАНСКАЯ ФОНДОВАЯ БИРЖА "ТОШКЕНТ"

Итоги торговых сессий, состоявшихся с 17 по 20 января 2005 года

Регион	Принадлежность к отрасли	Наименование эмитента	Категория рынка	Категория биржевого официального бюллетеня	Номинал ценной бумаги	Стоимость одной ценной бумаги	Количество проданных ценных бумаг	Сумма проданных ценных бумаг
Ташкент	Прочие	Dasko	WS	вне листинга	100 000	100 000	130	13 000 000,00
Каракалпакстан	Хокимият	Nokis Aydin joli bozori	WS	вне листинга	1 000	1 000	9 064	9 064 000,00
Ташкент	Узбеккогозсаноат уюшмаси	O`zbek Qogo`zi	WS	вне листинга	1 600	1 600	89	142 400,00
Ташкент	Давархитектуркурилиш	O`ZOG`IRSANOATLOYIHA Instituti	WS	вне листинга	2 650	28 930	1 380	39 923 400,00
Ташкент	Узхлопкпром	Paxta tozalash IICHB	WS	вне листинга	1 764	1 775	2 650	4 703 750,00
Ташкент	Узсельхозмашхолдинг	TOSHQISHLOQMASH	WS	вне листинга	1 000	1 077	2 391	2 575 107,00
Андижан	Уз.агентство автомобильного и речного транспорта	АТП-152	WS	вне листинга	4 500	4 500	180	810 000,00
Ташкент	**Банк**	**Галлабанк**	**WS**	**Категория "А"**	**100**	**105**	**10 000**	**1 050 000,00**
Таш. область	Узбекенгилсаноат	Гунча	WS	вне листинга	850	850	59	50 150,00
Таш. область	Уздонмахсулот	Охангарондон	WS	вне листинга	100	305	16 320	4 977 600,00
Самарканд	Уздонмахсулот	Самарканд дон махсулотлари	WS	вне листинга	1 000	1 410	16 426	23 160 660,00
Ташкент	Узгуштсутсаноат	Узгуштсутсаноати	WS	вне листинга	1 000	1 250	79	98 750,00
Фергана	Узбекчармпойабзали	Фаргона пойабзал	WS	вне листинга	1 000	2 500	200	500 000,00
Сурхандарья	Узагротранс	Лочин-Д	PO	вне листинга	1 140	1 200	4 135	4 962 000,00
Андижан	Кишлок ва сув хужалик вазирлиги	7-хужалик автотранспорт	PS	вне листинга	1 000	1 050	953	1 000 650,00
Ташкент	Узбекчармпойабзали	Poyafzalchi	PS	вне листинга	888	932	4 795	4 470 858,00
Каракалпакстан	Узгеонефтегазказибчикариш	USTIRT GEOFIZIKA	PS	вне листинга	1 000	1 050	4 224	4 435 200,00
Кашкадарья	Уздонмахсулот	Дон халк ризки	PS	вне листинга	1 000	1 133	6 451	7 308 273,39
Ташкент	Узбектуризм	SHODLIK	WV	вне листинга	1 000	$ 0,95	32 536	$ 30 909,20
Ташкент	Хокимият	Chorsu şavdo markazi	WV	вне листинга	1 000	$ 1,10	10 100	$ 11 110,00
					ИТОГО:	79 526	акций на	122 232 798,39 сума
					и	42 636	акций на	42 019,20 USD

PS-акции на первичном рынке, выставляемые ГКИ,сум.; PO - акции доп. эмиссий на первичном рынке,сум.; PV-акции на первичном рынке,$; WS-акции на вторичном рынке,сум.; WV-акции на вторичном рынке,$; KO-корпоративные облигации, сум.

USD - долл. США

Объем биржевых торгов с акциями за национальную валюту на прошедшей неделе составил 122,2 млн сумов и 42,0 тыс. долл. США. Доля первичного рынка на площадках по реализации акций за национальную валюту составила 18,1%, а вторичного рынка - 81,9%.

На площадке по вторичному размещению акций за СКВ были зафиксированы 2 сделки на сумму 44,6 млн сумов в пересчете на национальную валюту по курсу ЦБ на день торгов.

За период с 17 по 20 января текущего года в соответствии с механизмом пошагового снижения были снижены стартовые цены по 16 АО. Общая сумма снижения составила 471,1 млн сумов. Реализовано по сниженным ценам 16 423 акции 4 АО на сумму 17 214 981 сум при номинальной стоимости пакетов 15 886 960 сумов.

Всего с начала года с применением механизма пошагового снижения было реализовано 241,8 тыс. акций 12 акционерных обществ на общую сумму 218,0 млн сумов при номинальной стоимости этих акций 181,6 млн сумов. Средний коэффициент реализации составил 1,20 от номинальной стоимости акций.

В рассматриваемом периоде были совершены сделки с акциями эмитентов 8 регионов республики. Наибольшей инвестиционной привлекательностью пользовались акции предприятий г.Ташкента - 54,0% от общего объема сделок за неделю. Далее следуют предприятия Самаркандской области (18,9%) и Республики Каракалпакстан (11,0%).

В отраслевом разрезе наибольший объем сделок зафиксирован по акционерным обществам "Агропромышленного комплекса" - 39,9% от оборота биржи на площадках по продаже акций за национальную валюту в рассматриваемом периоде.

Сводный индекс фондового рынка TASIX составил 216,9 пункта (124,4 на предыдущей неделе).

СТАДИОН

ИНТРИГА ЕЩЕ ТЕПЛИТСЯ...

Реформа проведения чемпионата Узбекистана среди мужских команд суперлиги полностью оправдалась. Доводы скептиков, считавших, что первенство, в котором участвуют лишь четыре клуба, неполноценно, оказались несостоятельны. Об этом свидетельствует накал борьбы в каждом матче. Третий тур, проходящий в эти дни в спорткомплексе "Металлург" Алмалыкского горно-металлургического комбината, не стал исключением.

Правда, интрига все же разворачивается между действующим чемпионом, хозяевами площадки - АГМК и "УЗИ Самаркандом". Последний, с уязвленным самолюбием, в нынешнем сезоне уже выиграл Кубок страны и еще никому не уступил в тринадцатом чемпионате элитного дивизиона. Тех же алмалыкчан представители древнего города обыграли четыре раза подряд по двухкруговой формуле в каждом туре. Общий счет 12:3.

Сумеет ли кто нарушить гегемонию самаркандцев в отечественном волейболе? Напомню, что они являются восьмикратными (!) чемпионами в двенадцати проведенных первенствах.

Потому-то на матч АГМК и "УЗИ Самарканд" пришло наибольшее количество зрителей. Уж в родных-то стенах их любимцы должны дать бой более именитым соперникам. Болельщики не обманулись в своих ожиданиях. Они действительно увидели большой волейбол.

Как и ожидалось, инициативу захватили хозяева площадки при неуемной поддержке местной публики. Самаркандцы, что называется, "поплыли" в первых двух сетах - 22:25, 19:25. Но слишком рано АГМК, ведомый опытным играющим тренером Александром Серебрянниковым, уверовал в победу. В следующем сете условия уже диктовали гости - 25:23. Зал притих, чтобы в четвертой партии чуть не отчаяться. Первый технический перерыв - 8:8, во втором алмалыкчане повели - 16:13. На табло светились даже цифры 24:21. Одна выигранная подача могла решить исход встречи. Однако "УЗИ Самарканд" проявил характер и сравнял результат - 2:2 (29:27).

Пятый, укороченный сет. Тут у кого нервы окажутся крепче. Но главную роль сыграли родные стены, седьмой полевой игрок, в лице болельщиков заставил самаркандцев дрогнуть - 9:15. Первое поражение в сезоне-2004-2005. И хотя запас очков большой, но если так пойдет и дальше, а впереди еще два тура в Коканде (март) и Ташкенте (апрель), то кто знает, как обернется борьба за первое место?

Дело в том, что и ташкентский "Омад", и "Универсал-банк" из Коканда тоже амбициозные команды и нисколько не считают себя мальчиками для битья. Если пока и проигрывают, то "не в одни ворота". Стоит фаворитам чуть расслабиться, как тут же претенденты на "бронзу" заявляют о себе.

Вот только несколько выбывает из борьбы именно в этом туре "Омад", в рядах которого нет двух травмированных игроков, на что и сетовал главный тренер Гарри Багиров. А команда у него перспективная. Когда по настоящему окрепнет 19-летний Даниер Баякстов, рост которого 204 сантиметра, то соперникам трудно будет удержать гиганта-нападающего, да и в блоке он действует все уверенней.

Прибавляют в мастерстве коканцы.

- У нас собраны только воспитанники местной детско-юношеской спортивной школы, - сообщил главный тренер "Универсал-банка" Закир Гафуров, который еще в прошлом году сам выходил на площадку. - Для них созданы благоприятные условия для полноценной подготовки к чемпионату благодаря председателю совета директоров банка Аббосу Ахмедову. Все поставлено на профессиональную основу. К нам хотят возвратиться многие из наших земляков, выступающих как легионеры в других клубах. Наверняка, как только у них закончатся контракты, то вновь окажутся в родных пенатах. Вот тогда, думаю, мы и станем основными претендентами на первую ступеньку пьедестала почета. А пока молодежь набирается опыта.

Третий тур завершится 27 января.

Тимур Низаев.
Обозреватель "Правды Востока".
Алмалык - Ташкент.

ИЗ ОГНЯ ДА В ПОЛЫМЯ

Завершение первого круга чемпионата страны по мини-футболу ознаменовалось несколькими сюрпризами, которые связаны в основном с матчами команд лидирующей группы.

Как известно, клуб "Строитель" из Заравшана по решению Ассоциации по футзалу стал базовой командой национальной сборной, которой в мае предстоит выступление в чемпионате Азии во Вьетнаме.

Разумеется, все лучшие игроки собраны теперь в "Строителе". И до этого тура в Намангане заравшанцы никому не проигрывали, имея в пассиве лишь одну ничью.

Конкуренцию составлял только ташкентский "Ардус" во главе с неувядаемым Азаматом Абдураимовым, которому в следующем году исполнится сорок лет. И именно столичные футболисты стали авторами сразу двух сенсаций.

Во второй день соревнований неожиданно проиграли "Жиззаху-С" - 2:3. Причем джизакцы накануне дали настоящий бой лидеру, "Строителю". По ходу встречи даже выигрывали - 2:1, но не сумели удержать победный результат - 2:3. Надо заметить, что "Жиззах-С", прошлогодний чемпион, начинает обретать былую уверенность и действует все настойчивей. Но "золота" им не видать в этом сезоне, слишком много потеряно очков в первом круге. "Зацепиться" бы за третье место.

Так вот, "Ардус" после своей осечки шибко осерчал и преподнес другую неожиданность, взял да и обыграл затем заравшанцев. Еще как! Камня на камне не оставив от "Строителя". Счет более чем убедительный - 7:3. Кстати, в составе победителей при этом не было Азамата.

Остальные матчи прошли по предсказуемым сценариям, если не отметить еще и тот факт, что самаркандский "Нафис" не набрал в этом туре ни одного очка.

Таджи Тимуров.

Положение команд после первого круга

клубы	в	н	п	м	о
1."Строитель" (Заравшан)	18	1	1	151:34	55
2."Ардус" (Ташкент)	17	1	2	160:51	52
3."Навбахор-М" (Наманган)	14	2	4	157:87	44
4."Жиззах-С" (Джизак)	13	0	7	133:87	39
5."Турон-С" (Андижан)	13	0	7	118:70	39
6."Нафис" (Самарканд)	9	0	11	96: 97	27
7."Букинай" (Зафарабад)	7	1	12	105:158	22
8."Баркамол" (Карши)	5	2	13	100:158	17
9."Нурфайз" (Каган)	5	0	15	91:164	15
10."Р.Мадаминов" (Хива)	4	2	14	87:142	14
11."Олимпиячи" (Ташкент)	0	1	19	63:213	1

Самарканд своей историей и красотой прославился на весь мир, так как он был любимым городом известных великих исторических деятелей. Подтверждение этому - многочисленные вековые памятники.

"Регистан" называют сердцем Самарканда. Не случайно путешественники, не посетив Самарканд, не уезжают. В последнее время "Регистан" стал еще красивее. Уделяется большое внимание реставрации исторических памятников, благоустройству территории вокруг них. Расчищена территория вокруг медресе "Тилла-кори", "Шердор", высажены сотни деревьев. Заново застроены дорожки и дороги, реставрирована историческая выставочная галерея.

Сейчас с целью обеспечения питьевой водой жителей, проживающих рядом с площадью "Регистан", проводятся водопроводные трубы с большим диаметром. Эту работу ведут каттакурганские строители.

НА СНИМКЕ: на ковровом предприятии при медресе "Шердор".

Фото Тохира Норкулова (УзА).

Коллектив АК "Xalqaro Hamkorlik Markazi" выражает глубокие соболезнования заместителю председателя правления компании Ф.М.Кафидулину в связи с кончиной брата

КАФИДУЛИНА
Равшана.

Коллектив АО "Национальный депозитарий "ВАКТ" выражает соболезнование члену ревизионной комиссии общества Л.А. Новиковой в связи с кончиной отца

НОВИКОВА
Алексея Ивановича.

УЗБЕКСКО-НИДЕРЛАНДСКОЕ СП ОАО «MELIOTRANSQURILISH»

СООБЩЕНИЕ О СУЩЕСТВЕННОМ ФАКТЕ

ПОРЯДКОВЫЙ НОМЕР СООБЩЕНИЯ -15

Эмиссия ценных бумаг в размере, превышающем 50 процентов уставного фонда или суммы стоимости основных и оборотных средств эмитента.

Дата эмиссии ценных бумаг в размере, превышающем 50 процентов уставного фонда или суммы стоимости основных и оборотных средств эмитента: ***13 января 2005 года.***

Срок размещения эмиссии ценных бумаг:

срок размещения акций в течение одного года с даты государственной регистрации выпуска акций в Центре по координации и контролю за функционированием рынка ценных бумаг.

Изменения в проспекте эмиссии ОАО «Мелиокурилиш», зарегистрированные ЦККФРБЦ 13 января 2005 года за № 15-07 / 007

Текст вносимых изменений в проспект эмиссии ОАО «Мелиокурилиш», зарегистрированного ЦККФРБЦ от 3 ноября 1997 года за № 15-04-1-1328

Старая редакция	Новая редакция
Реквизиты эмитента	Реквизиты эмитента
1.Полное и сокращенное наименование эмитента: открытое акционерное общество «Мелиокурилиш», ОАО «Мелиокурилиш»	1.Полное и сокращенное наименование эмитента: Узбекско-Нидерландское совместное предприятие в форме открытого акционерного общества «Meliotransqurilish», СП ОАО «Meliotransqurilish»
3. Наименование регистрирующего органа, дата и номер государственной регистрации эмитента: Каршинский районный хокимият, 26.08.97 года № Х-309 / 8	3. Наименование регистрирующего органа, дата и номер государственной регистрации эмитента: Кашкадарьинское областное управление юстиции, 24.09.2004г. №002058
5.Головная организация: Концерн «Узбекистон Сув хужалиги курилиш» Специализированное строительное объединение «Каршикурилиш»	5.Головная организация Нет
6.Расчетные и другие счета эмитента, наименование и реквизиты обслуживающего банка: р/с 20210000600397543036, Акционерно-комерческий Пахта банк, Карши. Код банка - 00183	6.Расчетные и другие счета эмитента, наименование и реквизиты обслуживающего банка: р/с 20214000900397543001 , ЧОАКБ «Бизнес-банк», г.Ташкент. Код банка – 00957

АНКЕТА ВЫПУСКА
Узбекско-Нидерландского совместного предприятия в форме ОАО «MELIOTRANSQURILISH»
(ИЗВЛЕЧЕНИЕ),

зарегистрированная в Центре по координации и контролю за функционированием рынка ценных бумаг Республики Узбекистан от 13 января 2005 года № RU102P0751T3

1. ОСНОВНЫЕ СВЕДЕНИЯ ОБ ЭМИТЕНТЕ

1.Полное и сокращенное наименование эмитента: **Узбекско-Нидерландское совместное предприятие в форме открытого акционерного общества «MELIOTRANSQURILISH» , «MELIOTRANSQURILISH» QK OAJ.**

2. Организационно-правовая форма эмитента: **открытое акционерное общество.**

3. Местонахождение и банковские реквизиты:**Кашкадарьинская область, Каршинский район, город Бешкент, р/с 20214000900397543001, ЧОАКБ «Бизнес-банк»,г.Ташкент . Код банка – 00957.**

Полный почтовый адрес: **Кашкадарьинская область, Каршинский район,город Бешкент.**

Название обслуживающего банка и его местонахождение: **ЧОАКБ «Бизнес-банк», г.Ташкент.**

Наименование налогового органа и ИНН: **ГНИ Каршинского р-на, ИНН 200686375.**

4. Наименование регистрирующего органа, дата и номер государственной регистрации эмитента: **Кашкадарьинское областное управление юстиции.**

Дата и номер государственной регистрации эмитента: **24 сентября 2004 года № 002058.**

5. Основные виды деятельности:

- Строительство, реконструкция, капитальный ремонт автомобильных дорог, мостов, путепроводов на автомобильных и железных дорогах;

- Строительство магистральных инженерных коммуникаций. Благоустроительные работы;

- Проведение мелиоративных и дренажных работ;

- Промышленно-гражданское строительство

и другие виды деятельности, не запрещенные законодательством Республики Узбекистан.

3. УСЛОВИЯ ПРЕДСТОЯЩЕГО ВЫПУСКА АКЦИЙ В ОБРАЩЕНИЕ

23. Условия предстоящего выпуска акций в обращение:

а) вид и форма акций выпуска: **безналичные, простые, именные;**

б) количество акций выпуска: **120 262 шт.;**

в) номинальная стоимость одной акции выпуска, сум. – **1300;**

г) общий объем выпуска (по номинальной стоимости), сум. - **156340600 сумов;**

д) права, предоставляемые каждой акцией выпуска: **Акционеры-владельцы простых акций имеют право на:**

- включение их в реестр акционеров общества и получение в отношении себя выписки из реестра акционеров;

- часть прибыли Общества в виде дивидендов;

- участие с правом голоса в общих собраниях акционеров;

- получение полной и достоверной информации о результатах финансово-хозяйственной деятельности Общества;

- требование, в соответствии с законодательством Республики Узбекистан, проведения аудиторской проверки финансово-хозяйственной деятельности Общества;

- защиту своих прав в суде и в других органах;

- часть имущества Общества, в случае его ликвидации, в соответствии с принадлежащей ему долей;

- свободное распоряжение своими акциями;

- страхование рисков, связанных с возможными убытками и (или) потерями части прибыли в результате финансово-хозяйственной деятельности Общества;

- преимущественное право на приобретение акций нового выпуска.

Акционеры вправе требовать выкупа Обществом всех или части принадлежащих им акций в случаях принятия общим собранием акционеров следующих решений, если они голосовали против принятия нижеуказанных решений или не принимали участия в голосовании по уважительным причинам:

- о реорганизации Общества;

- о совершении крупной сделки, предметом которой является реализация имущества, стоимость которого составляет свыше 50 процентов балансовой стоимости активов Общества на дату принятия решения о совершении такой сделки;

- о внесении изменений и дополнений в устав Общества или утверждение устава в новой редакции, ограничивающих их права;

е) способ размещения акций: **закрытый, согласно решению общего собрания акционеров акции будут размещены иностранному инвестору Нидерландской компании ООО «G.C.B.Engineering & Consultance B.V.»**;

ж) срок и порядок размещения акций: **срок размещения акций - в течение одного года с даты государственной регистрации выпуска акций в Центре по координации и контролю за функционированием рынка ценных бумаг** ;

з) предполагаемая цена размещения акций - **1300 сумов;**

и) условия и порядок оплаты акций, в том числе форма расчетов, банковские счета, на которые должны перечисляться средства в оплату акций - **оплата акций производится поставкой запасных частей, агрегатов и узлов для строительных машин и механизмов;**

к) орган эмитента, принявший решение о выпуске акций, и дата принятия: **общее собрание акционеров, протокол №3 от 19 июня 2004года**;

л) любые ограничения на эмиссию акций, установленные в уставе эмитента, ограничения в отношении возможных приобретателей размещаемых акций: **акции будут размещены иностранному инвестору Нидерландской компании ООО « G.C.B.Engineering & Consultance B.V.»**

м) налогообложение получаемого инвестором дохода по приобретенным акциям: **в соответствии с действующим налоговым законодательством Республики Узбекистан.**

24. В случае оплаты акций неденежными средствами указать перечень имущества, которым могут оплачиваться акции: **акции будут оплачены поставкой запасных частей к строительным машинам и механизмам**.

25.Доля акций выпуска, при неразмещении которой выпуск считается несостоявшимся (такая доля не может быть определена в размере меньше, чем 60 процентов от общего количества акций выпуска). **Данный выпуск будет размещен. Выпуск не будет считаться не размещенным.**

26.Порядок возврата средств, полученных эмитентом в качестве оплаты за акции, на случай признания выпуска акций несостоявшимся. **Выпуск акций будет признан состоявшимся.**

27.Круг лиц, среди которых эмитент намерен разместить данный выпуск акций:

данный выпуск акций будет размещен иностранному инвестору Нидерландской компании ООО « G.C.B.Engineering & Consultance B.V.»

28. Порядок хранения и учета прав на акции, в том числе полное фирменное наименование, включая организационно-правовую форму, место нахождения, почтовый адрес, телефон реестродержателя, осуществляющего ведение реестра владельцев именных акций эмитента, и в случае выпуска безналичных акций также и депозитария, осуществляющего учет прав на них, а также данные о лицензии (номер, дата выдачи, орган, выдавший лицензию, срок действия) на осуществление соответствующей деятельности.

После государственной регистрации выпуска безналичных акций и постановки эмиссии на учет в Центральном депозитарии ценных бумаг безналичные акции зачисляются на счет ДЕПО эмитента в уполномоченном им депозитарии второго уровня ООО «BIRIHCNI BANKLARARO DEPOZITARIY». Лицензия на осуществление депозитарной деятельности выдана ЦККФРЦБ Республики Узбекистан от 10 ноября 2003 года срок до 2 сентября 2008 года. Реестродержатель - ООО «BIRIHCNI BANKLARARO DEPOZITARIY». Лицензия на осуществление реестродержательской деятельности выдана ЦККФРЦБ Республики Узбекистан от 10 ноября 2003 года № 740 , срок действия - до 2 сентября 2008 года. Адрес: г.Ташкент , ул.Ахунбабаева,15. Тел.119-00-19.

Порядок хранения и учета прав на акции осуществляется на основании Регламента осуществления депозитарных операций, законодательства Республики Узбекистан, а также договорных отношений с эмитентом.

В случае, если эмитент осуществляет ведение реестра владельцев именных акций самостоятельно, указываются подразделение эмитента, осуществляющее ведение реестра, почтовый адрес, телефон.

Приводятся основные данные, касающиеся порядка учета и перехода прав собственности на акции.

Реестр акционеров ведет независимый реестродержатель. Ведение реестра владельцев акций обеспечивает идентификацию зарегистрированных в реестре владельцев. Лицо, зарегистрированное в реестре общества, обязано своевременно информировать держателя реестра об изменениях своих данных. Держатель реестра обязан в течение двух рабочих дней предоставить выписку из реестра по требованию владельца акций. Внесение записи в реестр акционеров осуществляется по требованию акционера не позднее трех дней с момента предоставления необходимых документов.

29. Информация о порядке и месте ознакомления с копиями и оригинальным экземпляром анкеты выпуска акций.

Анкета выпуска будет опубликована в СМИ. С оригиналом анкеты выпуска акций можно ознакомиться по адресу: Кашкадарьинская область, Каршинский район , город Бешкент, СП ОАО «MELIOTRANSQURILISH»

Адреса и реквизиты информационно-справочных систем, периодические печатные издания, где будет размещен полный текст зарегистрированного проспекта эмиссии акций.

Анкета выпуска акций будет опубликована в газете «Правда Востока».

30. Данные об организациях, принимающих участие в размещении акций (андеррайтерах):

договоры с организациями (андеррайтерами), принимающими участие в размещении акций, не заключались.

Полные фирменные наименования, включая организационно-правовые формы, места нахождения и почтовые адреса организаций, принимающих участие в размещении акций, их функции, методы размещения и существенные условия договора (договоров) между эмитентом и этими организациями, условия вознаграждения, а также номера, даты выдачи, сроки действия лицензий на осуществление профессиональной деятельности на рынке ценных бумаг и орган, их выдавший.

31. Основные места (место) продажи акций:

основные места (место) продажи размещаемых акций в случае их размещения путем подписки, места (место) выдачи сертификатов наличных акций в случае размещения наличных акций.

Кашкадарьинская область, Каршинский район, город Бешкент, СП ОАО «MELIOTRANSQURILISH».

32. Использование средств от размещения акций:

Нидерландская компания ООО «G.C.B.Engineering & Consultance B.V.» вносит вклад в уставный фонд Общества в виде запасных частей , агрегатов и узлов для восстановления строительных машин и механизмов в сумме 156340600 сумов. Восстановленная строительная техника будет задействована:

- на строительстве автодорог Республики Узбекистан, в частности, при реконструкции автодороги Гулистан-Гагарин;

- для восстановления и ремонта ирригационных и дренажных систем Акалтынского района Сырдарьинской области, в Мархаматском районе Андижанской области, для улучшения качества земель в Каракалпакстане;

- при строительстве железной дороги.

ПРАВДА ВОСТОКА
Индекс 178
Главный редактор Б.М. Хасанов
Редакционная коллегия: А. Возненко, В. Гольшев, В. Дегтярев (зам. главного редактора), Л. Кабиров, Н. Кучерский, Г. Лю (зам. главного редактора), А. Ромашко (отв. секретарь), Э. Ртвеладзе, Г. Саидова, Р. Шагулямов, К. Эрназаров.
НАШ АДРЕС: 700000, Ташкент, ГСП, ул. Матбуотчилар, 32. Телефон отдела писем: 133-15-20. Адрес в Internet: www.pv.uz Информационная поддержка - UZPAK
Редакция рукописей не рецензирует и не возвращает. Мнения авторов публикуемых материалов могут не отражать позиции редакции. Материалы, опубликованные под знаком Т, печатаются на коммерческой основе
РЕКЛАМА, ОБЪЯВЛЕНИЯ: Отдел рекламы "Правды Востока". Тел.: 133-70-98, 136-57-12, комн. 439, тел./факс (371)133-70-98. Редакция не несет ответственности за достоверность содержания рекламных материалов
Выходит 5 раз в неделю. Газета зарегистрирована в Агентстве печати и информации Республики Узбекистан Рег. № 005. Газета набрана и сверстана в ООО «INFO-REKLAMA» Способ печати - офсетный, формат А-2, объем 2 п.л. Время подписания в печать по графику 21.00.
ТЕЛЕФОНЫ СОБКОРОВ В ОБЛАСТЯХ: Андижан (374) 22-26-05, Бухара (365) 524-70-84, Джизак(372) 22-6-36-51, Навои (436) 22-3-83-73, Самарканд (366-2) 31-10-72, Фергана (373-22) 24-61-61, Ургенч (362-22) 4-02-94, Термез (376-22) 3-37-38, Ташкент 133-14-75
Газета отпечатана в типографии издательско-полиграфической акционерной компании «Шарк». Адрес предприятия: ул. Буюк Турон, 41. Тираж 7875 экз. Заказ Г-040 1 3 4 5 6