O'ZBEKISTON RESPUBLIKASI MILLIY KITOB PALATASI
INV.№

ВАТАНПАРВАР

ЎЗБЕКИСТОН РЕСПУБЛИКАСИ МУДОФАА ВАЗИРЛИГИНИНГ МАРКАЗИЙ МАТБУОТ ОРГАНИ

● 1999 йил, 13 март, шанба № 31 (1139). ● Сотувда эркин нархда.

Газета 1992 йилнинг 24 июнидан чиқа бошлаган.

ЦЕНТРАЛЬНЫЙ ПЕЧАТНЫЙ ОРГАН МИНИСТЕРСТВА ОБОРОНЫ РЕСПУБЛИКИ УЗБЕКИСТАН

● Суббота, 13 марта 1999 г. № 31 (1139). ● В розницу — цена свободная.

Газета издается с 24 июня 1992 г.

УКАЗ ПРЕЗИДЕНТА РЕСПУБЛИКИ УЗБЕКИСТАН

О назначении Кадырова А. С. Чрезвычайным и Полномочным Послом Республики Узбекистан в Туркменистане

Назначить Кадырова Абдурашита Саматовича Чрезвычайным и Полномочным Послом Республики Узбекистан в Туркменистане.

Президент Республики Узбекистан

И. КАРИМОВ.

Гор. Ташкент.
12 марта 1999 года.

ОБ ОФИЦИАЛЬНОМ ВИЗИТЕ ПРЕЗИДЕНТА ТУРЕЦКОЙ РЕСПУБЛИКИ С. ДЕМИРЕЛЯ В РЕСПУБЛИКУ УЗБЕКИСТАН

ПО ПРИГЛАШЕНИЮ ПРЕЗИДЕНТА РЕСПУБЛИКИ УЗБЕКИСТАН И. А. КАРИМОВА ПРЕЗИДЕНТ ТУРЕЦКОЙ РЕСПУБЛИКИ С. ДЕМИРЕЛЬ СОВЕРШИТ ОФИЦИАЛЬНЫЙ ВИЗИТ В РЕСПУБЛИКУ УЗБЕКИСТАН С 15 ПО 16 МАРТА 1999 ГОДА.

● МУНОСАБАТ

ХАЛҚ ИРОДАСИ БУКИЛМАС

«Диққат, қидирув!..» Ҳар кеч ойнаи жаҳонда шу сўзлар янграйди. Кейин бир-бир 16 февраль куни қабиҳ жиноятга қўл урганларнинг сурати ва улар ҳақида маълумот берилади. Мен ҳам уларга тақиламан. Каттаси ўттиздан ошган бўлса, энг кичиги йигирмани қаршилаган. Йигитликнинг баркамол даври. Бу ёшда ҳар бир одам меҳнат қилай, бир нарсага эришай, дейди. Оила қурай, бола кўрай, тўй қилай, деб орзу қилади. Умуман, нафақат жисмонан, балки маънавий жиҳатдан ҳам шаклланади, ўзига хос дунёқарашга, характерга эга бўлади.

Бироқ халқимнинг тинчини бузай, бегуноҳларнинг жонига раҳна солай, деб орзу қиладими киши? Минг афсус, ана шундай нопок, қора ниятлилар ҳам бор экан орамизда. Билмадим, балки улар ўзларини «инқилобчи», Ўзбекистон озодлиги учун «курашчи», деб ҳисоблар. Хўш, Ўзбекистонни кимдан ва нимадан озод қилмоқчи улар? Оллоҳга минг қатла шукур, юртимиз мустақил бўлганига бу йил 8 йил тўлади. Ватанимиз озод давлат, ўз сиёсатини ўзи юритмоқда. Бировга қарамлик жойимиз йўқ.

Еки улар Ўзбекистонни Президентидан «озод» қилмоқчими? Тақдир тақозоси билан ўз вақтида Грузия, Озарбойжонда хизмат қилганман. «Мен сизга озодлик бердим», деб «демократия» сўзини байроқ қилиб олиб, васвасага тушган ёзувчи, шоир, президентларни ҳам кўрганман. Ҳокиниятни қўлга киритгандан сўнг, улар ишни нимадан бошлашганига ҳам гувоҳ бўлганман. Халқнинг аҳволини яхшилаш, иқтисодиётни олга суришдан, деб ўйлайсизми? Қаёқда, уларнинг халқ билан иши йўқ, иқтисодиётда ислоҳот ўтказиш учун эса на билим, на тажрибалари бор эди. Қуруқ гап билан қорин тўяр-миди? Ҳолва, деган билан оғиз чучумайдигандай, демократия, деб жар солиш билан давлатнинг аҳволи ўнгланиб, ишлар ўз-ўзидан юришиб кетмайди.

Шунда, одамларнинг эътиборини бошқа нарсага тортиш учун, улар айбдорларни излашди, кечаги иттифоқчиларни душманга чиқаришди. Аввал сўзда олишишди, кейин уруш бошлашди. Халқ бўлинди, пароканда бўлди, қанчадан-

(Давоми 3-бетда).

● ДАЛА-УҚУВ МАШҒУЛОТЛАРИ АВЖИДА

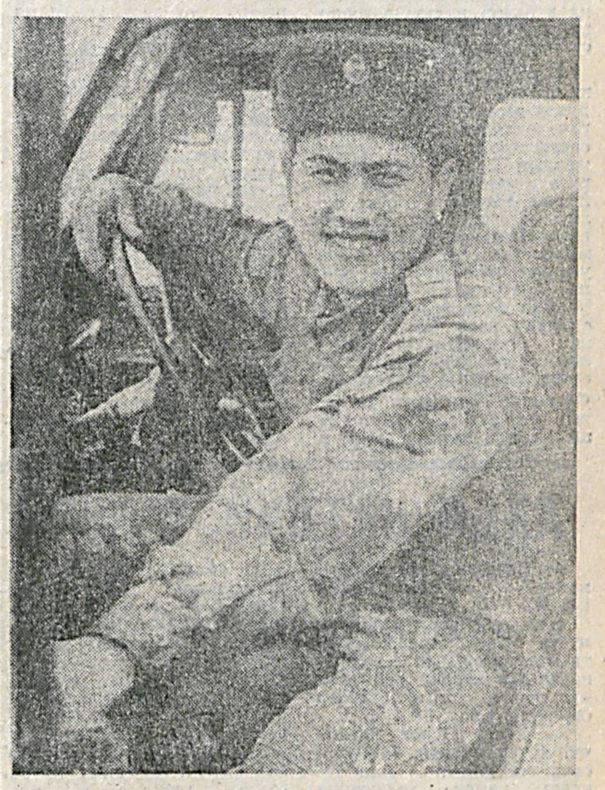

Кичик сержант Тоҳир Муродов она-Ватан олдидаги ўз Конституциявий бурчини муносиб адо этиш ниятида аъло даражада хизмат қилаётир.

Г. ТИТАРЕНКО суратга олган.

Виждонимиз олдида жавоб берайлик

Ўзбекистон Республикаси Президенти девонида 11 март куни марказий газета ва журналларнинг бош муҳаррирлари, Давлат матбуот қўмитаси, Ўзтелерадиокомпания ҳамда мамлакатимиз ахборот агентликларининг раҳбарлари иштирокида йиғилиш бўлди. Йиғилишда ҳозирги кунда оммавий ахборот воситалари олдида турган муҳим вазифалар муҳокама қилинди. Жумладан, февраль воқеаларини матбуотда ёритиш билан боғлиқ айрим масалалар ҳақида фикр юритилди.

Дарҳақиқат, 16 февраль куни пойтахтимиз Тошкентда рўй берган фожиали воқеалар халқимиз бошига тушган оғир мусибат ва синов бўлди. Мустақил Ватанимиз тарихида илк бор мотам куни эълон қилиниб, бегуноҳ қурбон бўлганлар хотираси учун давлатимиз байроғи қуйи эгилди. Одам боласининг тасаввурига сиғмайдиган бу ҳунрезлик иштирокчилари ва уларнинг орқасида турган кучларга нисбатан халқимизда чексиз қаҳр-ғазаб уйғонди. Тошкентда гумбурлаган портлашлар бутун дунёдаги тинчликсевар инсонлар қалбида акс садо берди.

Таниқли давлат арбоблари, фан ва маданият намояндалари, оддий кишилар — узоқ-яқиндаги бизга ғайрихоҳ, ҳамкор дўстлардан Президентимиз Ислом Каримов номига келаётган, ҳамдардлик туйғулари изҳор этилган минглаб мактуб ва номалар бундан далолат бериб турибди.

Мазкур воқеалар муносабати билан мамлакатимиз матбуотида, кўпгина чет эл нашрларида холисона, теран мулоҳазалар билан бир қаторда пала-партиш фикрлар, бирёқлама қарашлар, саёз, шошилинч хулосалар ҳам кўзга ташланди.

Мажлисда содир этилган воқеалар ҳақида жамоатчиликка ахборот бериш, уни огоҳликка чорлаш борасида оммавий ахборот воситаларимиз муайян ишларни амалга оширгани қайд этилди. Хусусан, рўй берган воқеа муносабати билан юрт оқсоқоллари, меҳнат жамоалари ва ёшлар вакилларининг эл дарди акс этган юрак сўзлари ёритиб борилди. Қашқадарёлик муаллиф Н. Равшановнинг «Отадек азиз ва суюк» лавҳасида ҳикоя қилинган бир воқеа бунга мисол бўла олади. Фожиа дарагини эшитгач, бемор бўлиб ётган саксон олти ёшли отахон беихтиёр ўрнидан туриб кетиб, эҳ, қанийди, ҳозир қирқ-эллик яшар пайтим бўлганида эди, нима қилишни ўзим билардим, шундай одамга қўл кўтарган нобакорлар кўр бўлсин, дебди ғазаб билан. Бу сўзларнинг юрагюракдан чиққани шундоқ кўриниб турибди. Чунки отахонинг бу гапларни айтишдан бирон-бир таъмаси, илинжи йўқ, унинг тилаги фақат шу юрт тинч бўлса, орқасида қолаётган фарзандлари, невара-чеваралари соғ-омон яшаса...

Йиғилишда шу нарса таассуф билан таъкидландики, матбуотимиздаги баъзи бир чиқишларда ҳаёт масъулиятини сезишга, англашга даъват этадиган бу фожиага юзаки ёндошиш, ундан сохта обрў орттириш ниятида фойдаланишга уриниш ҳоллари ҳам юз бермоқда. Айрим ахборот воситалари чуқур таҳлил, инсоний кузатишлик, қалб ҳароратини талаб қиладиган бу мавзуни сийқалаштириб, жўн бир воқеага, бошқача айтганда, совет давридан қолган кампаниябозликка айлантириб юборди. Атрофлича мушоҳада солда, самимий ҳис-туйғулар ўрнини тумтарақ гаплар, сўзамоллик эгаллаб олгани айниқса ачинарлидир. Хатто баъзи газеталаримиз бу мўъбаран, нозик, айтиш мумкинки, қалтис масалани мушоҳарага айлантириб юборганига нима деғиш мумкин?

Ўзингиз ўйланг, гуноҳсиз одамларнинг ўлимига сабаб бўлган, юзлаб оналарнинг, мурғак ғўдакларнинг кўзларини ёшга тўлдирган бу машъум фожиа ҳақида қандай қилиб ҳиссиз, ҳароратсиз, турли қитаталар билан безатилган қулоқ-кулоқ «илмий» мақолалар битиш мумкин? Бундай хатти-ҳаракатлар замирида пайт келиб қолибди, газета ёки телевизорда бир кўриниб қолай, зора назарга тушиб қолсам, деган ялинж, носамимий интилиш йўқмикан?

Юртимиз бошига тушган фожиадан сохта обрў орттириш йўлида фойдаланиб қолишга уринган қайси инсоф ва адолат мезонларига тўғри келади? Бундай ноҳўя ишларни кўрганда девонаи ҳақгўй Машрабнинг: «Дилда дардинг бўлмаса, сардафтаримни кавлама», деган сўзлари ёдга тушади.

Бу чиқишлардаги «огоҳлик» ва «ҳушёрлик» сўзларидан бошланувчи эгизак сарлавҳалар, сийқаси чиққан фикр ва жумлалар, қайтариқлар тўлиб-тошиб ётгани тўғрисида-ку гапириб ўтирмайлик. Бир журналист дўстимиз ошкора эътироф этганидек, муайян воқеага кўпчилик нашрларда муносабат бир хил, яъни мустақил муносабат йўқ. Шу сабабли битта муносабат ҳамма газетада «сайр» қилиб юради. Чунки мустақил муносабат йўқ жойда фикр йўқ, олга силжиш йўқ.

Президентимиз таъкидлаганидек, жамиятни ҳайбаракаллачилар эмас, балки мустақил фикрли одамларгина асрай олади ва тараққий эттиради. Мустақил тафаккурга эга журналистгина мустақиллигимизга хизмат қила олади.

Аслини олганда, шу синов муносабати билан ўзини мана шу юрт фарзандиман деган ҳар бир инсон ўз виждони олдида: «Шахсан менинг бу воқеага муносабатим қандай?» деган саволга жавоб бериши керак эмасми? Эҳтимол, кўпчилик ватандошларимиз кўнглидан шу каби саволлар ўтгандир, бироқ, афсуски, аксарият оммавий ахборот воситаларимиз халқимиз юрагидаги ана шу безовта ўйларни, мустақил фикрларни, қалб туғёнларини тўла акс эттира олмади.

Бу ҳол матбуотимизнинг ҳали-ҳануз халқ дилининг кўзгуси бўлолмаётганидан, содда, ўз фикрини бежаб-бўямасдан, лўнда қилиб гапирадиган оддий одамларнинг минбари даражасига кўтарила олмаётганидан далолат беради, дея эътироф этдилар мажлис қатнашчилари.

Шу муқаддас заминда яшаётган ҳар қайси виждонли инсон, миллати, тили ва динидан қатъиназар Ватанимни, отаонам, фарзандларимни турли офатлардан, бало-қазолардан қандай қилиб асрашим мумкин, деган саволларни ўзига-ўзи бериши керак. Эски тизим ва янги қоллар ўртасида кескин кураш кетаётган ҳозирги шароитда ҳар бир фуқаро ҳаётдаги ўз ўрнини аниқ белгилаб олиши. «Мен бу курашда жабҳанинг қайси томонидаман?» деган саволга узил-кесил ва очиқ муносабат билдириши зарур.

Афсуски, ҳамма ҳам шу кескин, масъулият талаб қиладиган саволлар ҳақида ўйлаяпти, деб бўлмайди. Мана шу ҳаёт-мамот масаласида аниқ позицияси йўқ одамни эса мустақил фикрли одам деб аташ мумкин эмас.

Президентимиз «Огоҳ бўлинг, одамлар» деб бутун халқимизга мурожаат этганида аввало ҳар биримизнинг тақдиримизни, нафақат бугунги кунимиз, балки келажак ҳаётимизни ҳам мутлақо бошқа томонга бурриб юборадиган мана шундай хатарларни назарда тутган эди.

Тасаввур қилиб кўрайлик: мабодо ўша қабиҳ ният амалга ошганида Ватанимиз тақдири, халқимиз қисмати нима бўларди?

Не кунлар бошимизга тушарди?

Ўз ташвиш-муаммоларини ўзи ҳал этиб, бировдан садақа сўрамай, ўз сарбони бошчилигида кўзлаган манзили сари собит бораётган Ўзбекистон карвонини йўлдан қайтаришга, ниятини тоғса, унинг бойликларини хомталаш қилишга кўз тиккан, бадниятқароқчилар пана-пастқамлардан бош кўтариб чиқмасмиди?

Ҳалол курашга дош бера олмаган, ҳокимият, амалу мансаб талвасасида турли нопок кучлар билан тил бириктирган даҳо «демократлар»га, ислом динини ўзича «хусусийлаштириб» олган жаҳолат бандаларига кунимиз қолса, ҳолимиз не кечарди?

Энг муҳими, бу террорчилик ҳаракати ортида муайян катта сиёсий кучлар турганини, уларнинг разил мақсади халқимизни ўз Йўлбошчисидан айириб, пароканда қилиб ташлаш орқали халоватга маҳкум этиш, шу йўл билан қабиҳ ниятига эришишдан иборат эканини, қисқаси, 16 февраль воқеалари қандай даҳшатли оқибатларга олиб келиши мумкин бўлганини барча юртдошларимиз ҳам тўла тасаввур қила оляптими?

Мажлисда ана шу фожиа оқибатларини тасаввур этишда одамларга кўмаклашиш, уларнинг бу хусусдаги фикрини уйғотиш, баландпарвоз, ҳавойи гаплар эмас, балки теран фикр, ёниқ сўз билан жамоатчиликнинг нуқтаи назарини шакллантириш матбуотнинг асосий вазифаси ва бурчи эканига эътибор қаратилди.

Агар рўй берган машъум фожиани «Бу кимларга керак эдию қандай кучлар учун манфаатдор эди» деган нуқтаи назардан таҳлил қилиб кўрилганда, кўп нарса ойдинлашарди.

Ўйлаймизки, ҳар бир одам юқорида зикр этилган саволларга ўз савияси, ўз тушунчаси доирасида жавоб топишга ҳаракат қилса ва бу жараён газета саҳифаларида, радио, телевидение эшиттиришларида холис ифодасини топса, матбуот жамият ҳаётининг кўзгуси сифатида бу борадаги ўз вазифасини адо этган бўлур эди.

Йиғилишда оммавий ахборот воситалари ишини замон талаблари даражасига кўтариш юзасидан тавсиялар ишлаб чиқилди.

Мажлисда Президентнинг Давлат маслаҳатчилари Т. Алимов, Н. Жўраев, ахборот-таҳрир хизмати раҳбари М. М. Дўст, матбуот котиби А. Зиё, ахборот маркази раҳбари С. Ҳакимов қатнашди.

(ЎзА).

● С ПОЛЕЙ БОЕВОЙ УЧЕБЫ

ГЛАВНОЕ—КОНЕЧНЫЙ РЕЗУЛЬТАТ

В любом деле, как известно, главное— конечный результат. И сегодня, когда зимний период обучения выходит на финишную прямую, данный фактор приобретает особое значение. Командиры частей и подразделений тщательно анализируют сложившуюся в возглавляемых ими коллективах ситуацию, самым пристальным образом следят за проведением занятий, пытаясь выявить даже незначительные недостатки, чтобы потом, в ходе контрольных занятий, они не повлекли за собой более серьезные промахи. И надо отметить, такой подход к делу незамедлительно сказывается на результатах.

ОГНЕВАЯ ПОДГОТОВКА:

ПОКА ВРЕМЯ ТЕРПИТ

Еще на пункте боевого питания, где солдаты и сержанты получали боеприпасы для выполнения упражнения учебных стрельб, чувствовалось, что недавние новички рядовые Э. Бабакулов и О. Рахимов заметно волнуются. Они то и дело обращались с вопросами к сослуживцам на предмет того, как правильнее выбрать точку прицеливания, какой должна быть поправка на ветер и т. п. По мере возможности старшие товарищи давали им советы, но выглядели они поверхностными, поскольку каждый из них также думал о предстоящей стрельбе. И вот наступил черед молодых солдат. Первые же выстрелы, произведенные ими, наглядно продемонстрировали небеспочвенность недавних сомнений и опасений. В итоге — лишь удовлетворительная оценка. Причину неудавшейся стрельбы солдаты объяснить не могли, зато ее четко определил командир подразделения, наблюдавший за ходом выполнения упражнения. Фонтанчики земли, поднимавшиеся то впереди мишени, то далеко позади неё, а то и совсем в стороне, говорили лишь об одном: воины не до конца усвоили правила прицеливания. Офицер тут же отправил новичков на учебную точку, расположенную в тылу стрельбища, где под руководством командира отделения младшего сержанта А. Бабаджанова они должны были восполнить образовавшийся пробел.

Занятия с помощью командирского ящика длились не более часа. Младший командир использовал различные варианты определения точки прицеливания, и постепенно солдаты начали обретать необходимые навыки. А когда они вновь вышли на огневой рубеж, показатели были уже гораздо выше. Данный пример — не что иное, как результат недоработки сержантов. И хорошо, что она была выявлена сейчас, когда есть еще время наверстать упущенное.

ВОЖДЕНИЕ:

НАДЕЖНОЕ ПЛЕЧО ТОВАРИЩА

У прибывшего из учебного подразделения механика-водителя рядового О. Саидова техник роты выявил посредственные знания устройства и принципов работы основных узлов и агрегатов боевой машины. О допуске солдата к самостоятельной ее эксплуатации не могло пока идти и речи. Но в то же время организовывать для него специальные занятия тоже не представлялось возможным — напряженный ритм процесса обучения замедлить нельзя. Выход был найден. Над начинающим специалистом взял шефство старший механик-водитель взвода рядовой В. Расулов. Хоть начинать приходилось и не с нуля, тем не менее, времени ушло немало, прежде, чем рядовой Саидов научился не только уверенно водить машину, но качественно ее обслуживать, а при необходимости — производить мелкий и средний ремонт. Шаг за шагом, от простого к сложному шли рука об руку наставник и подопечный, не жалея для достижения намеченной цели ни сил, ни свободного времени. И, как уже отмечалось выше, своего добились.

Мне довелось наблюдать за действиями рядового Саидова на трассе танкодрома, и я еще раз убедился в том, что войсковое товарищество, дружба и взаимовыручка — это великая сила. Доложив о готовности и получив «добро» на выполнение упражнения, механик-водитель с первых же метров дистанции развил высокую скорость, а когда впереди возникали препятствия, преодолевал их без тени сомнения, что свидетельствовало о возросшем мастерстве воина, а также о том, что надежное плечо товарища не подвело.

Майор С. ДУСМАТОВ.

ВАЗИФАЛАР БЕЛГИЛАНДИ

Тошкент шаҳар ҳокимлиги Вазирлар Маҳкамаси Аёллар йилига бағишлаб чиқарган «Оилада, давлат ва жамият қурилишида аёлларнинг ролини кучайтириш, уларнинг ҳуқуқий, иқтисодий ва маънавий манфаатларини ҳимоя қилиш тизимини такомиллаштириш юзасидан 1999 йил учун чора-тадбирлар давлат дастури тўғрисида»ги Қарори асосида ҳудудий дастур қабул қилиб, уни амалга ошириш бўйича комиссия ташкил этди.

Мазкур комиссиянинг биринчи йиғилиши бўлиб ўтди. Унда шаҳар ҳокимининг ўринбосарлари, бош бошқарма бошлиқлари, жамоат ташкилотлари раҳбарлари иштирок этди. Комиссия раиси, шаҳар ҳокимининг биринчи ўринбосари А. Миржалилов олиб борган йиғилишда Қарорда белгиланган етти асосий йўналиш бўйича тузилган ишчи гуруҳлари раҳбарларининг дастур асосида қандай ишлар амалга оширилаётгани ҳақидаги ахбороти тинглади.

Йиғилишда аёллар манфаатларини ҳимоя қилиш ҳуқуқий асосларини, оналик ва болаликни муҳофаза қилишни кучайтириш, барча даражадаги бошқарув тизимларида аёллар мавқеини оширишга эришиш зарурлиги таъкидланди. Оналар ва болалар соғлиғини мустаҳкамлаш, жисмоний тарбияни ривожлантириш, оилада қулай маънавий, аҳлоқий муҳитни вужудга келтириш, болалар тарбиясини тўғри йўлга қўйиш масалаларига алоҳида эътибор қаратилди. Бу борадаги долзарб вазифалар белгиланди.

(ЎзА).

ОТ КОМИТЕТА ПО ГОСУДАРСТВЕННОЙ ПРЕМИИ РЕСПУБЛИКИ УЗБЕКИСТАН ИМЕНИ БЕРУНИ (АБУ РАЙХОН БЕРУНИ) В ОБЛАСТИ НАУКИ И ТЕХНИКИ ПРИ КАБИНЕТЕ МИНИСТРОВ РЕСПУБЛИКИ УЗБЕИСТАН

Комитет по Государственной премии Республики Узбекистан имени Беруни в области науки и техники при Кабинете Министров Республики Узбекистан объявляет прием работ на соискание Государственной премии имени Беруни Республики Узбекистан за 1999 год с 15 марта по 1 июня 1999 года.

По вопросам, связанным с требованиями, предъявляемыми к работам на соискание указанной высшей премии, и порядком оформления соответствующих документов обращаться по адресу:

700047, г. Ташкент,
ул. Яхе Гуламова, 70.
Телефон: (371) 133-74-82.

Комитет по Государственной премии Республики Узбекистан имени Беруни (Абу Райхон Беруни) в области науки и техники при Кабинете Министров Республики Узбекистан.

ХОРИЖДАН ХАБАРЛАР

РАБОТ. Жазоирда 15 апрель куни президент сайлови бўлиб ўтади. Жазоир конституциявий кенгашидан маълум қилинишича, дастлабки кўрсатилган 11 номзоддан фақат 7 нафари курашни давом эттиради.

Маҳаллий сиёсатчиларнинг таъкидлашича, бўлажак сайлов мамлакат сиёсий ҳаётида ижобий ўзгаришлар ясаши лозим. Чунки етти йилдан буён ҳукумат билан мутаассиб диндорлар ўртасида давом этаётган қуролли қарама-қаршиликлар туфайли мамлакатда беқарорлик авж олиб кетган. Маълумотларга қараганда, ўтган шу даврда ичида қариб 120 мингдан зиёд фуқаро қуролли низолар қурбони бўлган.

ҚОҲИРА. Фаластиннинг Газо секторидаги Рафоҳ шаҳрида полиция билан маҳаллий аҳоли вакиллари ўртасида тўқнашувлар давом этмоқда. Фаластин офицерини ўлдирганликда айбланаётган «Ҳамас» ҳаракати жангарисининг Газо шаҳри ҳарбий суди томонидан ўлим жазосига ҳукм қилиниши ушбу намойишга сабаб бўлган эди.

Миср пойтахтидан тарқатилган хабарда айтилишича, журналистлар намойиш бўлаётган жойга кирмаслиги ва у ердаги воқеаларни ёритмаслиги учун полиция кўчаларни ўраб олиб, барча йўлларни тўсиб қўйган.

ВАШИНГТОН. Шимолий Корея ҳамон бойитилган уран ишлаб чиқариш технологиясини ўзлаштиришни давом эттирмоқда, у тахминан олти йилдан кейин ўзининг ядро қуролига эга бўлади. «Вашингтон таймс» газетасининг АҚШ энергетика вазирлиги махфий маърузасига таяниб эълон қилган мақоласида шундай дейилди.

АҚШ энергетика вазирлигининг маълумотларига кўра, Шимолий Корея ўзи бойитилган уран ишлаб чиқариш устида иш олиб бораётганидан ташқари, Покистондан ҳам ана шундай технологияга олишга ҳаракат қилмоқда. Бу билан Шимолий Корея миллий ядро дастурини тўхтатиш бўйича 1994 йили ўз зиммасига олган халқаро мажбуриятни бузмоқда.

ЖАКАРТА. Индонезияда турли диний гуруҳлар ўртасидаги можаролар тобора кенг тус олаётир. Амбон шаҳрида давом этаётган тўқнашувларда ўтган икки кун ичида яна 9 киши қурбон бўлди. Амбонда январь ойида бошланган диний можаролар ҳозиргача жами 200 дан ортиқ кишининг ёстиғини қуритди. Шаҳарда вайроналар тобора кўпайиб бормоқда.

ҚУДДУС. Исроил бош вазири Биньямин Нетаняху Қуддус масаласи бўйича Европа Иттифоқи нуқтаи назарини рад этди. Унинг таъкидлашича, Қуддус Исроилнинг ажралмас қисмидир. Б. Нетаняху ЕИга раҳбарлик қилувчи Германия ҳукуматининг Исроил ташқи ишлар вазирлигига қилган мурожаатига жавобан шундай баёнот берди. Мурожаатномада ЕИ БМТнинг Қуддус масаласи бўйича резолюциясини қўллаб-қувватлаши таъкидланади. Мазкур ҳужжатда эса бу ҳудуд зўравонлик билан босиб олингани қайд этилган.

ПЕКИН. Хитойдаги Шандун вилоятининг Вэйфан шаҳрида суд ҳукмига биноан тадбиркор аёл Цао Ша қатл этилди. Маълум бўлишича, Цао Ша қалбаки молиявий векселлар ёрдамида 10 миллион юанни (1 миллион АҚШ долларидан зиёд) ўзлаштириб олган. Текширувлар натижасида тадбиркор аёл товламачилик йўли билан юқорида келтирилганидан ташқари яна 15 миллион юанга эга бўлгани аниқланган.

АДДИС-АБЕБА. БМТнинг жаҳон озиқ-овқат дастури 300 мингга яқин эфиопиялик қочқинга ёрдам кўрсатишга қарор қилди. Жами баҳоси 24,3 миллион АҚШ долларига тенг миқдордаги 45 тонна озиқ-овқат маҳсулотлари келаси 9 ой ичида Эфиопия қочқинларига етказиб берилади.

Эфиопия билан Эритрея ўртасида анчадан буён давом этаётган қуролли тўқнашувлар қочқинлар сонининг тобора кўпайишига сабаб бўлаётир.

АФИНА. НАТО бўлинмалари ва ҳарбий техникаларининг Грециядаги Салоники шаҳрига келиши давом этмоқда. Улар бу ердан қўшни Македонияга ўтиб, халқаро ҳимоячи сифатида Косоводаги вазиятни кузатади.

Биринчи босқичда НАТОдан 18 февраль куни Салоники шаҳри орқали Македонияга 2500 дан зиёд ҳарбий хизматчи юборилган эди.

ПАРИЖ. Германия ташқи ишлар вазири Йошка Фишер Франция ташқи ишлар вазири Юбер Ведрин нетеъфоқа чиққани муносабати билан мазкур мамлакатга сафарини бошқа кунга қолдирди. Ташриф чоғида Косоводаги вазият, хусусан, ўлкада барқарорлик ўрнатиш борасида навбатдаги анжуманга тайёргарлик кўриш масаласи муҳокама қилиниши керак эди.

(ЎзА).

● РАЗГОВОР НА ТЕМУ

В АТМОСФЕРЕ СОСТЯЗАТЕЛЬНОСТИ

Совсем недавно стал свидетелем разговора офицеров, прослуживших в Вооруженных Силах, по крайней мере не менее десяти лет. Тема их беседы была довольно актуальной — организация соревнования в воинских коллективах. Высказывались различные предложения, мнения, обсуждались перспективы этого движения, но, вместе с тем, подчеркивалась мысль о том, что нынешнее начинание — это возврат к прошлому и, что ему не избежать формализма и «бумажных» отличников боевой и общественно-политической подготовок. По правде говоря, было обидно за подобную близорукость этих людей и пытаясь остановить их в самом начале ложного пути, привел пример из собственной практики.

В конце 80-х довелось проходить службу в воздушно-десантной части, которая выступила инициатором соревнования по всем Вооруженным Силам. Что и говорить, ответственность на коллектив ложилась особая, но личный состав был полон готовности нести её. А стимулом для того служило неуёмное желание быть лучше, добиться большего. И надо было только видеть с каким необычайно высоким эмоциональным накалом проходило каждое занятие, каждая тренировка. Офицеры, сержанты, солдаты, буквально, сражались за каждый балл, а если и случались досадные промахи, то они расценивались не иначе, как «ЧП».

Зато неописуемой радостью светились глаза воинов, когда в честь победителя соревнования на строевом плацу поднимался флаг, а лучшим специалистом вручались памятные ленты и вымпела, ценные подарки и грамоты, отправлялись благодарственные письма родителям. Результат такой целенаправленной работы не заставил себя долго ждать — часть добилась звания «отличной» и не уступала его никому на протяжении ряда периодов обучения.

Конечно, подобный дух состязательности не пришел сам по себе. Его организаторами, его вдохновителями были командиры и офицеры-воспитатели, правильно понимающие значимость организации соревнования.

Не знаю насколько убедительным выглядел мой рассказ, но по выражению лиц собеседников чувствовалось, что эти слова заставили их призадуматься и повременить делать скоропалительные выводы. Согласиться с ними пришлось лишь в одном — это, действительно, не новая форма, хоть и отводят ей особое место в решении задач боевой и общественно-политической подготовок, воспитании воинов, формировании у них высоких нравственных качеств. И, тем не менее, давать ей однозначную, тем более, искаженную оценку не стоит. Необходимо гораздо шире смотреть на вещи. И, в первую очередь, учитывать то обстоятельство, что мы живем в новое время, в новой эпохе и наша молодежь, а именно она составляет основной костяк Вооруженных Сил, воспитывается на возродившихся, обретших вторую жизнь духовных ценностях нашего народа. На мой взгляд, именно через призму этого и следует рассматривать роль соревнования, тем более, что уже сейчас, хоть с момента принятия обязательств и прошло совсем немного времени, мы имеем положительные примеры качественного его влияния на жизнедеятельность воинских коллективов.

Очередная неделя боевой учебы, насыщенная занятиями по огневой, воздушно-десантной, технической, тактической подготовкам, близилась к завершению. Воины подразделений, возглавляемых лейтенантами Р. Рахматулиным, Х. Базаровым, Ф. Рустамовым с нетерпением ждали пятницы — ведь именно в этот день должны подводиться итоги. И трепетное ожидание солдат было понятным — впервые их труд будет оцениваться с учетом взятых ими же обязательств. А это означало, что кому-то придется и покраснеть перед товарищами за несдержанное слово. И, действительно, командиры подразделений не обошлись поверхностным обзором достижений или неудач своих подчиненных. Десантники держали ответ о проделанной работе в соответствии с теми показателями, которые они обязались выполнить. Однако одними оценочными критериями офицеры не ограничились. Они дали каждому полную и объективную характеристику его поведения, отношения к службе и товарищам, вклада в успехи коллектива. Кроме того, редакторам боевых листков и стенгазет была поставлена задача отметить в очередных выпусках тех военнослужащих, которые служат образцом выполнения военной присяги, боевой выучки, культуры и вежливости, но вместе с тем, подвергнуть товарищеской критике отстающих и нарушителей дисциплины.

Как видим, налицо первые ростки грамотной, умелой организации соревнования, неотъемлемой частью которого и является подведение итогов. Но это лишь одна из составных его частей. Главное — создать атмосферу состязательности при несении боевого дежурства, отработке учебно-боевых задач, упражнений и нормативов, при проведении регламентных работ и обслуживании военной техники. И хочется верить, что эта цель будет достигнута уже в ближайшее время, вопреки всем скептикам и пессимистам.

Майор Я. КОРУКА.

АҲДИ ҚАТЪИЙ ТАНКЧИ

— Почтачи хат ташлаб кетди. Ўғлимизданми-кан-а?..

Она ҳовлиқиб келаётиб, эрига шундай деди. Хатто ҳаяжонланганидан, шошганидан хат жилдга нима деб ёзилганига ҳам эътибор бермаган эди.

— Хатни тезроқ очинг-чи, кўнглим яхши бир нарсани сезаяпти, — деди у эрига, ҳамон ҳаяжонини босе олмай.

— ... шундай ўғлонни тарбиялаб, вояга етказганингиз учун сизларга қисм кўмондонлиги номидан миннатдорчилик билдирамиз.

Ота беихтиёр хатнинг охирги жумлаларини баланд овозда ўқиди. Қалбида нимадир тўлқиланиб кетди. Юрагини фахр, ғурур эгаллаб олди. Кўнгқўшни-ю, маҳалла кўйга жар солгиси келди. Ўғли Достонжоннинг аъло хизмат қилаётганлигини ифодаловчи бир энлик хатни достон қилгиси келди. Аммо, «нима қиламан мақтаниб, фарзандлик бурчини ҳалол бажараётганини дўмбира қилайми», деди дарҳол ўзига ўзи. Барибир ич-ичидан отилиб келаётган тугённи босолмади. Хотинига: «Нега анграйиб турибсан, бор, қоғоз, қалам олиб кел, жавоб хати ёзамиз», — деди.

Оддий аскар Достон Жўлмирзаев Сурхондарёнинг Термиз шаҳридан ўз йигитлик бурчини ўташ учун келган. У лейтенант Рустам Аҳмадалиев командирлик қилаётган танкчилар ротасида катта механик-ҳайдовчи. Достонбекнинг қишки мавсум ўқув машғулотларида фаол қатнашиб, мувафқиятларга эришаётгани, сафдошларини ҳам илғорликка даъват этаётганини кўрган командир уни рағбатлантириш маъносида уйига Миннатдорчилик мактуби жўнатди.

— Яқинда полигонда дала-ўқув машғулотлари бўлиб ўтди. Тўплаган тажрибаларимиз яна бир карра имтиҳон қилинди, десам янглишмайман. Белгиланган вақт давомида уч босқичли жанговар топшириқни бажариш лозим эди. Мен танюи барча тўсиқлардан моҳирлик билан олиб ўтдим ва белгиланган вақтда топшириқни адо этдик, — дейди посбоннинг ўзи.

Шунингдек, у машғулотларда фаол қатнашаётган сержант Баҳодир Холиқов, оддий аскарлар — Тўлқин Одинаев, Баҳром Имомалиевларнинг номларини фахр билан санаб ўтди.

Йигитнинг сўзи бир бўлади. Достон биз билан хайрлашаётиб, Наврўз умумхалқ байрамига ҳам ютуқлар гулдастасини ҳозирлашини айтди. Ўзига ишонган, қатъиятли бу посбон йигитга омад тиладик.

Катта лейтенант А. САФАРОВ,
«Ватанпарвар» мухбири.

ОФИЦЕР – ВСЕМУ ПРИМЕР

Звонкие трели автоматических очередей терялись в грохоте гулких разрывов. Кому принадлежит этот громоподобный голос, догадаться было нетрудно, и я стал вглядываться вдоль войскового стрельбища, пытаясь определить направление, где «работали» АГС-17. Неоднократно доводилось видеть этих «трудяг» в действии, но каждый раз, когда слышу ни с чем не сравнимый звук, непременно иду к ним, чтобы снова и снова восхититься их огневой мощью.

РЕПОРТАЖ

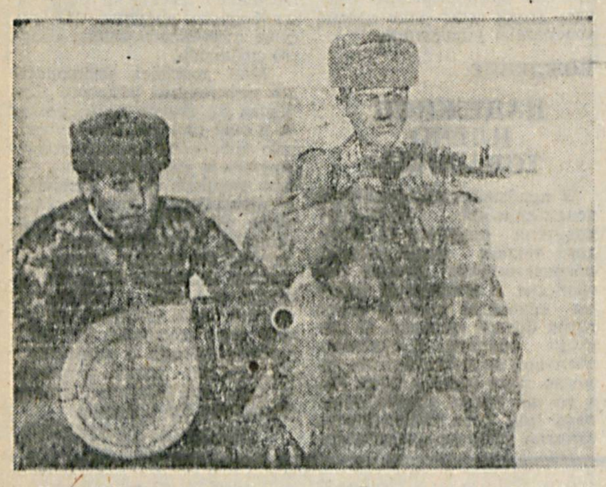

Оператор на вышке управления, видимо, разгадав мое желание, указал рукой в сторону:

— Вправо от автоматного, 500.

Действительно, на склоне холма виднелись едва различимые на фоне прошлогодней пожухлой травы фигуры солдат в пятнистой форме. Считанные минуты — и я на огневых позициях гранатометчиков, где воцарилось временное затишье. Только что очередной расчет выполнил упражнение и руководитель занятия — выпускник ЧВТКИУ лейтенант Дильшод Толипов — проводил разбор действий подчиненных. Офицер предметно указывал на недостатки (чувствовалось, что не новичок в этом деле), однако не забывал отмечать и положительные моменты, а их было немало. Расчет правильно произвел пристрелку цели, уложился и в работное время, но допустил при этом одну ошибку, из-за чего и была снижена оценка на балл. Чтобы подобное не повторилось, лейтенант Толипов заострил внимание тех, кому еще предстояло выйти на огневой рубеж, на правильность определения исходных установок как главного звена для успешного выполнения поставленной задачи.

...Расчет в составе младшего сержанта Хамзы Равшанова и рядового Анвара Хамраева застыл в ожидании команды, которая не заставила себя долго ждать.

— Направление стрельбы — ориентир 2, с разобранным гранатометом — вперед, к бою!

В мгновение ока, преодолев расстояние метров в пятьдесят, расчет занял огневую позицию и перевел свое грозное оружие из походного положения в боевое.

Вдали замаячила цель. Командир расчета, тут же обнаружив ее, установил на прицеле все необходимые параметры. Прозвучали выстрелы. По разрывам сержант Равшанов определил, что они несколько отклонились от цели по дальности и направлению. Тут же были внесены коррективы, и уже следующая очередь пришлась, что называется, в яблочко. Безоткатное орудие «противника» уничтожено.

Среди наблюдавших за действиями расчета послышались восторженные возгласы. Что ж, младший командир и его помощник рядовой Хамраев заслуживали их — действовали воины безупречно: ни одной ошибки, да и время норматива перекрыто.

Достичь такого совершенства — дело непростое. А потому вполне логичным был вопрос руководителю занятия: «Что необходимо усвоить гранатометчикам, чтобы с такой точностью поражать цели?» Ответ лейтенанта Толипова был довольно исчерпывающим, что еще раз подтверждало его высокое методическое мастерство проведения занятий.

— Искусство стрельбы из гранатометов определяется в конечном итоге умением правильно и быстро производить пристрелку цели и стрельбу на поражение. Поэтому, прежде, чем приступить к выполнению упражнений, стараемся больше внимания уделить тренировкам расчетов по выполнению существующих правил. Сами по себе они не сложны, главное — это четко научиться наблюдать и оценивать отклонение разрывов, чтобы при необходимости внести нужные поправки.

Эффективно решить эту проблему можно несколькими способами, но наиболее подходящий и дающий, как правило, положительные результаты — применение для имитации разрывов обыкновенных взрывпакетов. Для этого в район цели высылаем несколько солдат с радиостанцией и имитационными средствами, плюс к этому вручаем каждому из них сетку разрывов. Получив по радио сигнал, например, «Выстрел, 02», солдат поджигает взрыв-пакет и бросает в указанный квадрат. Те, кто находится на огневой позиции, тут же должны «засечь» его и сделать из этого соответствующие выводы. Нумерацию квадратов меняем на каждой тренировке, чтобы обучаемые не знали, где нужно ожидать разрыва. Конечно, не всегда удастся использовать столь оптимальный вариант подготовки специалистов, но для этого и существуют резервные.

Как видим, ключ к достижению гранатометчиками высоких профессиональных навыков не хранится за семью печатями. Залог успеха — отличная подготовка офицера, а поэтому уже сегодня, безо всякого сомнения, можно утверждать, что подразделение с честью выполнит взятые на зимний период обучения обязательства и завершит полугодие с максимальными показателями.

Майор С. НИКОЛАЕВ.

На снимке: расчет АГС-17 в составе младшего сержанта Х. Равшанова и рядового А. Хамраева на огневой позиции.

Фото Г. ТИТАРЕНКО.

НАЗВАН ЛУЧШИМ

В коллективе роты обеспечения учебного процесса ДВВАУ, где командиром капитан М. Юлдашев, в ходе ратной службы развернулось соревнование между подразделениями, а также среди сержантского состава.

Так, по итогам минувшего месяца лучшим из заместителей командиров взводов в роте назван младший сержант А. Тошматов.

Посланцу Ферганской области удалось отличиться в соперничестве младших командиров во многом благодаря прочным знаниям положений Общевоинских уставов Вооруженных Сил и умелому применению их в повседневной служебной практике. На авторитет младшего сержанта А. Тошматова повлияли и его личные успехи по всем предметам боевой учебы. В спортивном городке ли, в классе или на огневом рубеже — везде он является примером для подражания подчиненным. А готовность воина всегда оказать помощь отстающим сослуживцам только увеличила уважение солдат к своему младшему командиру.

Лучшим в роте оказался и взвод, где заместителем командира младший сержант А. Тошматов. Этому посвящен очередной номер «Боевого листка».

Капитан А. ШАПШАНОВ.

● ТВОИ СЫНОВЬЯ, УЗБЕКИСТАН!

ЗАБОТЫ МАЙОРА БОЛТАЕВА

У майора Рашида Болтаева хлопотная и ответственная должность — он начальник штаба авиационной части. Это значит, что вся деятельность воинского коллектива проходит при самом непосредственном и активном его участии.

Спектр деятельности начальника штаба настолько обширен, что можно смело утверждать — пожалуй, нет такой сферы в жизни части, где он не был бы востребован. И все же начнем, как водится, с боевой учебы. Перед началом каждого нового учебного периода идет обычная подготовительная, огромная, скрупулезная работа, буквально, по каждому пункту плана — состыкование по временным параметрам, согласование взаимодействия, подсчет расходов на материально-техническое обеспечение, контроль готовности учебно-материальной базы, решение других возникающих вопросов. Здесь нельзя допустить даже малейшей оплошности — ошибка может повлечь за собой другие, а в итоге сбить с ритма весь учебный процесс.

Однако и после завершения подготовительного периода объем бумажной работы уменьшается ненамного — ведь для того, чтобы эти планы начали выполняться и механизм боевой учебы пришел в действие, необходимо составление различных документов. И здесь опять требуется достаточно высокий уровень штабных знаний — любая неточность в составленном документе может обернуться искажениями при исполнении, нарушить намеченный ход событий.

В этом плане майору Р. Болтаеву не занимать опыта — он уже тринадцать лет служит на штабных должностях. Закончив в 1986 году Пермское ВАТУ по специальности оператор АСУ, он был направлен к новому месту службы, где служил в истребительно-бомбардировочном полку в штабе эскадрильи. Дослужившись до заместителя начальника штаба в воинском коллективе вертолетчиков, в 1995 году был направлен на учебу в Академию Вооруженных Сил Узбекистана.

У него остались самые теплые воспоминания о годах учебы в Академии. Незабываемым событием для всех слушателей стало участие в торжественной церемонии открытия Академии Президента Республики Узбекистан — Верховного Главнокомандующего Вооруженными Силами И. А. Каримова. Слова главы государства, обращенные к ним — первым слушателям кузницы высших офицерских кадров — дали майору Рашиду Болтаеву огромный заряд сил и душевной энергии, настроили на неустанный ратный труд во имя укрепления оборонной мощи любимой Родины.

Кропотливый труд преподавателей этого учебного заведения, помноженные на активность самого слушателя, дал желаемые результаты. Вместе с тем, в его профессиональном росте немалую роль сыграло общение с коллегами из других родов войск — ведь Болтаев до этого имел опыт штабной работы только в авиации, а здесь получил прекрасную возможность изучить особенности деятельности офицеров штабов других родов войск.

Все это очень пригодилось ему после выпуска из Академии — ведь он получил назначение на должность начальника штаба части, а это предполагало периодическое взаимодействие не только с частями других родов войск, но и с местными органами власти по месту дислокации. Поначалу было трудно, но помощь и поддержку оказали командир части подполковник Хайдар Рахимов и его заместитель по работе с личным составом майор Соибжон Алибаев. Причем, делалось это незаметно и ненавязчиво: командир пояснял некоторые нюансы по ведению документации, хозяйственным вопросам, а заместитель сориентировал по деловым и индивидуальным качествам личного состава.

Вот так, общими усилиями майору Р. Болтаеву довелось в короткие сроки освоиться и уверенно возглавить дело на новой должности. Характерно, что, несмотря на большую массу бумажной работы, начальник штаба всегда находит время для общения с личным составом — контролирует питание воинов, благоустроенность казарм, проведение культурно-массовых и других мероприятий, знание своих обязанностей лицами суточного наряда части.

Одна из главных забот начальника штаба — постоянное повышение воинской дисциплины и бдительности, соблюдение мер безопасности заступающими в караул лицами. В свете недавних февральских событий в столице это уже не кажется излишней придирчивостью и строгостью. Помимо их обсуждения в подразделениях на занятиях по общественно-политической подготовке, в части предприняты целый ряд мер по перекрытию даже малейших лазеек для любителей подобных актов, обеспечению гарантий сохранности оружия и боевой техники, строгого режима ведения секретной документации.

Вот так, в заботах о родном воинском коллективе, об укреплении оборонной мощи независимого Узбекистана, встречает свою тридцать третью весну уроженец древней Бухары, достойный сын своего народа майор Рашид Болтаев. Ему ли, отцу троих детей, не быть заинтересованным в обеспечении мира и покоя на узбекской земле? Именно этому и посвятил он свою жизнь.

Капитан А. КАМАЛОВ,
корр. «Ватанпарвара».
Фото Г. ТИТАРЕНКО.

ОСУДАЛИК УЧУН МАСЪУЛМИЗ

Катта лейтенант Даврон Отаев етакчилигидаги бўлинмамиз шахсий таркиби ҳам қишки мавсум ўқув машғулотларида фаол қатнашиб, ўз жанговар тайёргарлик маҳоратларини яна-да ошириб бормоқда. Ўтказилаётган ўқув машғулотлар қизиқарлилиги, сермазмунлилиги билан эътиборга лойиқ. Айниқса, дала-ўқув машқлари биз — посбонларнинг жону дилимиз.

Тоғ ёнбағирларига, кенг далага чиққанга нима етсин. Айниқса, баҳор фаслида. Биргина жаннатмакон заминимизнинг чиройига ҳусну тароватига боқиб, олам-олам завқ олади, киши, Юртимиз ҳавосидан тўйиб-тўйиб нафас олган киши роҳат қилади.

Бироқ тоғ сайлига чиққан бошқа, тоғ жанговар тайёргарлик машқига чиққан бошқа. Мен ҳарбий хизматга чақирилгунимга қадар тоғ сайлига чиққанман. Лекин ҳеч қачон ҳозиргидек маънавий завқ олмаганман. Қўлимда жанговар қурол билан дала бўйлаб сафда кетаяпман-у, атрофдаги жаннатмакон заминимиз осудалиги ва гўзаллиги учун масъуллигимни юрак-юракдан ҳис қиламан.

Рота посбонлари нишонга отиш машғулотида, айниқса яхши натижа кўрсатдилар. Кичик сержант Шерқул Ўринов, оддий аскарлар — Дилмурод Қамбаров, Абдулазиз Жўраев, Марат Жамаев каби етакчи посбонлар барча имкониятлардан унумли фойдаланиб, аъло баҳо олишга муваффақ бўлдилар.

Мен ҳам сафдошларимдан ортда қолмасликка ҳаракат қилдим. Ҳозирда снайперчи бўлиб хизмат қилаяпман. Ушбу дала-ўқув машғулотида ҳам яхши баҳолар олиб, бўлинмамиз шарафини яна-да кўтаришга астойдил интилдим.

Жанговар тайёргарлик маҳоратларини эгаллашимизда офицер-командирларимизнинг улкан меҳнатлари сингмоқда. Айниқса, катта лейтенант Даврон Отаев, лейтенант Нозим Тожибоев каби командирларимиз бизга ҳар бир ишда бош-қош бўлиб, астойдил кўмак бериб келмоқдалар.

Жамоамиз ниҳоятда аҳил ва иноқ. Посбонлар ўзаро кўмакдош, ҳурмат-эътиборли муносабатдалар. Шундай жамоада хизмат қилаётганлигимдан фахрланаман. Мақсадимиз — қишки ўқув мавсумини ҳам аъло натижалар билан якунлаб, бўлинмамиз шарафини яна-да юксалтиришдан иборат.

Оддий аскар
Тўланбой ЗОКИРОВ.

Рағбатларга муносиб

Майор М. Носиров хизмат қилаётган қисмда ўз ишига пухта ҳарбий мутахассислар талайгина. Улар қачон бўлмасин, ўзларига юклатилган ўқув-жанговар топшириқларни аъло даражада уддалаб, умумжамоа ютуғига салмоқли улуш қўшиб келмоқдалар.

Автомобиллар бўйича малакали инструктор муддатдан ташқари хизмат сержанти Анвар Илёсов ҳам ана шундай фидойилар жумласидан. Қишки ўқув мавсуми давом этаётган шу кунларда у яна-да фаол хизмат қилаётир. Айниқса, ёш ҳайдовчиларни илғор мутахассислар даражасига кўтариш бобида у бошқаларга ибрат бўлмоқда.

Анварнинг болалиги турли техникалар мавжуд муҳитда ўтганлиги бонс автомашиналарга қўнгил қўйган бўлса ажаб эмас. Ҳарбий хизматга бориш давригача эса у Чирчиқ шаҳридаги мудофаага кўмаклашувчи «Ватанпарвар» ташкилотининг автомактабида таҳсил олди. Автомобилларни бошқаришнигина эмас, шунингдек, созлаш сирларини ҳам синчковлик ила ўрганди. Малакали мураббийларнинг соҳага оид насиҳатларига диққат-эътибор қилди.

Анвар ўз йигитлик бурчини Термиз гарнизонидаги ҳарбий жамоалардан бирида ўтади. Уша даврда ҳам у ўзининг ҳайдовчилик маҳоратини оширишга масъулият ҳисси ила ёндашди. Қатор дала-ўқув машқларида қатнашиб, барча топшириқларни муваффақиятли адо этди. Кейинчалик унинг номи қисмдаги пешқадам мутахассислар қаторида тилга олинадиган бўлди. Аъло хизматлари учун эса кўмондонликнинг рағбатларига сазовор бўлди.

Хизмат муддатини ёруғ юз билан тамомлаган Анвар уйига қайтиш чоғида ҳарбий автомобилчилик соҳасига чинакамига кўнгил қўйганини англади. Бу ҳақда сила аъзолари билан суҳбатлашди. Уларнинг розилиги билан яна Қуролли Кучларимиз сафига — муддатдан ташқари хизматга қайтди.

— Армиясиз ҳаётимни тасаввур этолмайман,— дейди Анвар Илёсов биз билан бўлган суҳбатда.— Техникани жон-дилимдан яхши кўраман. Шу бонс сержант ва оддий аскарларга уларни доимо кўз қорачиғидай асраб-авайлаш лозимлигини қайта-қайта уқтираман. Уларни ҳам жамоамиздаги моҳир устоз-командирлардан ўрнак олишга даъват этаман. Ҳайдовчи-жангчиларга ҳарбий автомобилчиликнинг ўзига хос жиҳатларини, техникаларни созлаш ва шай ҳолга келтириш қонуларини ўргатишга бор билим ва имкониятимни сафарбар этаман.

Дарҳақиқат, муддатдан ташқари хизмат сержанти Илёсов мустақил Ватанимиз олдидаги фарзандлик бурчини шараф-ла адо этмоқда. Ҳозирда у ҳаммаларнинг олқишларига сазовор бўлаётир.

Катта лейтенант
Ҳ. МУҲАММАДЖОНОВ.

Военно-политические новости

АВИАНОСЕЦ «ВАРЯГ» — ПЛАВУЧИЙ ОТЕЛЬ

200 млн. долларов выделено на переоборудование купленного у Украины недостроенного авианосца «Варяг» в плавучий отель и развлекательный центр. Об этом сообщил в Макао новый владелец корабля — фирма «Адженсиа туристика э диверсос Чонг Лот лимитед». Это будет первая в мире подобная перестройка. Корабль, отстроенный на 70 процентов, был продан за 20 млн. долларов как лом. Корабль к 2001 году откроется как отель на 600 номеров.

ЖАНГОВАР ҲОЛАТГА КЕЛТИРИЛДИ

Австралия армиясининг 7000 нафарга яқин аскари кучайтирилган жанговар тайёргарлик ҳолатига келтирилди. Бу ҳақда мамлакат Мудофаа вазири Жон Мур маълум қилди. Унинг айтишича, бу ҳозирча шундай ҳолатга келтирилган иккинчи бригададир.

Кузатувчиларнинг фикрича, бу тадбирлар қўшни Индонезиядаги вазиятнинг беқарорлиги боис амалга оширилмоқда. Шунингдек, Австралия ҳарбий бўлинмалари зарурат туғилган тақдирда Шарқий Тиморда тинчлик ўрнатиш операцияларида қатнашишга ҳам тайёргарлик кўрмоқда.

СЕНСАЦИОННОЕ ОТКРЫТИЕ

Американский лунный зонд «Клементина» совершил сенсационное открытие: на обратной стороне Луны, как известно, скрытой от земного наблюдателя, обнаружен самый крупный кратер в нашей Солнечной системе — глубиной 13 километров и диаметром 2500 километров! Кратер возник в результате падения астероида размером 200 километров миллиард лет назад!

ПАРЛАМЕНТ ТАСДИҚЛАСА

Швеция ҳамда Финляндия Мудофаа вазирликлари Косовога можороні тинч йўл билан ҳал қилиш учун қўшма батальон жўнатишни режалаштирмоқда. Швеция Мудофаа вазирлиги расмий вакилининг айтишича, батальон 700 нафар ҳарбий хизматчидан иборат бўлади ва улар НАТО кучлари сафига қўшилади. Лекин ушбу қарор аввало Швеция парламенти томонидан тасдиқланиши лозим.

КУБА НЕ ОТКАЖЕТСЯ... ПОКА

Куба не может отказаться от производства и использования противопехотных мин. По словам одного кубинского дипломата, противопехотные мины используются Гаваной исключительно в оборонительных целях, причем единственным местом, где применяется это оружие, остается периметр американской военной базы в Гуантанамо, на востоке острова. 100-километровый периметр военной базы в Гуантанамо известен как одно из мест с наибольшей концентрацией противопехотных мин в мире.

МИССИЯ ҲАРБИЙ КУЗАТУВЧИСИ

БМТ Бош котиби Кофи Аннан даниялик генерал Жон Хвидегардни БМТнинг Тожикистондаги Миссиясига бош ҳарбий кузатувчи этиб тайинлади. Бу қарор БМТ Хавфсизлик кенгаши аъзолари томонидан маъқулланган.

Жон Хвидегард 1940 йилда туғилган. У 1963 йилда Дания ҳарбий кучларида хизматни бошлаган. 1967 йилдан БМТнинг тинчликпарварлик Миссиясида хизмат қилмоқда. 1992—1995 йиллар мобайнида БМТнинг Грузиядаги кузатувчилар Миссиясига бошчилик қилган. У шу кунгача ЕХҲТнинг Косоводаги бошқарув Миссияси таркибида ҳарбий маслаҳатчи вазифасида ишлаб келган.

СПУТНИК ГОТОВИТСЯ К ЗАПУСКУ

Группа инженеров индийской организации космических исследований начала работу на базе Коуроу по проведению технического осмотра ИНСАТ-2Е, заправке топлива, соединения космического корабля с пусковой установкой. Запуск многоцелевого спутника ИНСАТ-2Е планируется осуществить с помощью ракеты «Ариан» с базы Коуроу в начале апреля.

По материалам информационных агентств.

● В ПОМОЩЬ ОРГАНИЗАТОРАМ ЕДИНОГО ДНЯ ПРАВОВЫХ ЗНАНИЙ

БЕРЕЧЬ ВОЕННОЕ И ГОСУДАРСТВЕННОЕ ИМУЩЕСТВО — ДОЛГ КАЖДОГО ВОЕННОСЛУЖАЩЕГО

Такова тема единого дня правовых знаний, который в соответствии с планом мероприятий Управления по работе с личным составом Министерства обороны Республики Узбекистан проводится во всех частях и подразделениях Вооруженных Сил 19, 20 марта текущего года.

Цель изучения данной темы состоит в том, чтобы напомнить воинам основные положения уставов и других документов, определяющих правовое отношение военнослужащих к военному имуществу, их обязанности и святой долг бережно относиться к нему, рачительно сохранять и умело использовать в интересах воинской службы и защиты нашей независимой Родины. Важно также напомнить военнослужащим основные положения законодательных актов, определяющих административную, материальную и уголовную ответственность военнослужащих за нанесение ущерба военному и государственному имуществу.

В содержании темы целесообразно рассмотреть два основных вопроса:

1. Отличное владение оружием и боевой техникой, бережное отношение к военному и государственному имуществу — одна из важнейших боевых традиций Вооруженных Сил.

2. Высокая техническая и правовая культура — залог умелого использования боевой техники и оружия, бережного отношения к военному имуществу.

Узбекистан уверенно идет по пути обновления и прогресса. История последнего времени на всем постсоветском пространстве не знает столь успешного поступательного продвижения вперед, какое отличает социально-экономическое развитие нашей страны от всех других стран СНГ. За короткий исторический срок мы, по существу, заново создали на основе новейших технологий и структурной перестройки народного хозяйства мощную многоотраслевую экономику, способную обеспечить независимость страны, мир и стабильность в нашем родном доме — Узбекистане и его надежную оборону. Благодаря заботам Президента страны И. А. Каримова, руководства республики сегодня Вооруженные Силы Узбекистана оснащены новейшей боевой техникой и оружием, обеспечены всеми положенными им видами довольствия и успешно решают стоящие перед ними задачи.

I

Главными составляющими боевого потенциала Вооруженных Сил, как известно, являются боевая техника и вооружение, а также люди, владеющие этой техникой и оружием. Говорят: солдатами не рождаются. И это абсолютная истина. Ими становятся в упорной, повседневной, мужественной борьбе за мастерское овладение оружием и боевой техникой. При этом становление солдата происходит тем быстрее, чем глубже он понимает свой воинский долг, чем выше его профессионализм, умение и навыки по эффективному использованию вверенного ему оружия, боевой техники и другого военного имущества.

Следует подчеркнуть, что **отличное знание оружия и боевой техники, их умелое применение и эксплуатация, бережное к ним отношение являются одной из важнейших боевых традиций, прямо влияющих на боевую готовность личного состава, боеспособность подразделения, части.**

Что стоит за этим, какова взаимосвязь между военнослужащим и вверенным ему оружием и боевой техникой? Каковы правовые основы этих взаимоотношений?

Прежде чем ответить на эти вопросы, надо дать понятие военного имущества. **Военное имущество — это часть государственного имущества, находящаяся в постоянном или временном распоряжении военного ведомства (Министерства обороны Республики Узбекистан).**

К военному имуществу относятся все виды оружия и военной техники, боеприпасы, горючее, продовольственное, техническое, аэродромное, медицинское имущество и другие материальные средства, а также транспорт, средства связи, жилой, складской, служебный фонды и производственные предприятия военного ведомства. Воинские уставы, наставления, положения о соответствующих видах материального обеспечения и другие нормативные акты определяют порядок использования военного имущества с учетом укрепления обороноспособности страны, защиты ее государственных интересов. Уставы и другие нормативные акты требуют от военнослужащих беречь вверенное им оружие, боевую технику и другое военное имущество как государственную собственность.

В статье 13. Устава внутренней службы Вооруженных Сил говорится: военнослужащий обязан:

— знать и содержать в постоянной готовности к применению вверенное ему вооружение и военную технику, беречь военное имущество.

Это важнейшее положение Устава, имеющего силу закона, подчеркивает **тесную взаимосвязь бережного отношения военнослужащего к военному имуществу,** и, прежде всего, к сохранности оружия и боевой техники, **и боевой готовности,** которая всецело зависит от военнослужащего.

Можно сказать еще точнее: неотъемлемым условием высокой боевой готовности солдата, расчета, экипажа, отделения или подразделения в целом всегда было и остается поддержание оружия, боевой техники и другого военного имущества в исправном состоянии, бережное к ним отношение и надежное хранение.

Обязанность командиров, заместителей по работе с личным составом, всех офицеров, прапорщиков, сержантов — воспитывать у солдат бережное отношение ко всему тому, что дает им народ для надежной защиты нашей независимой республики. Особенно высока в этом роль младших офицеров, прапорщиков, сержантов, которые непосредственно влияют на подчиненных словом и делом, побуждают их отлично знать оружие и боевую технику и бережно к ним относиться.

Для глубокого изучения оружия и боевой техники и их обслуживания в частях и подразделениях созданы все необходимые условия: плановые занятия по боевой и общественно-политической подготовкам, часы ухода за техникой, парково-хозяйственные дни, техническое обслуживание, регламентные работы, перевод техники с одного режима эксплуатации на другой и т. д.

В наших лучших частях и подразделениях утвердилась такая практика. Прежде чем приступить к обслуживанию того или иного агрегата, системы, той или иной техники, оружия, командиры, офицеры технической службы организуют повторение изучения их устройств, регулировочных данных, правил и нормативов по обслуживанию техники. Только затем экипажи, расчеты, отделения приступают к выполнению регламентных работ или технического обслуживания. Это позволяет углублять технические знания и практические навыки воинов по поддержанию техники в боевой готовности.

Обязанности военнослужащих различных специальностей по уходу за техникой, аппаратурой, оружием, по их обслуживанию определены уставами, наставлениями и инструкциями. **Эти обязанности должны выполняться пунктуально,** поскольку даже самая малая небрежность в обслуживании техники может привести к серьезным последствиям, повлиять на выполнение боевой задачи. Во многом успех всей этой работы зависит от добросовестности воина, чувства личной ответственности за неукоснительное соблюдение требований технологической дисциплины, правил эксплуатации и обслуживания оружия и боевой техники. Не зря говорят: **«Кто с оружием дружит, тому оно верно служит».**

Оружие и боевая техника, за которыми — хороший уход и сбережение, никогда не подведут в бою. Они будут служить долго и надежно. А это значит, что ты как рачительный хозяин своего оружия будешь экономить народные деньги, народное достояние. Бережное, заботливое отношение к технике — это сотни литров сэкономленного бензина, это сэкономленные горюче-смазочные материалы, это сэкономленные патроны и боеприпасы.

Надо всегда помнить, что Родина вручила в руки вооруженных защитников современное оружие и боевую технику. Вручила в надежные руки. **Наш долг — оправдать доверие народа, беречь оружие, всегда держать его в постоянной боевой готовности.**

Надо всегда помнить: мы живем в неспокойном мире, в котором немало охотников за современным оружием и боевой техникой. Помня о своем священном долге бережно относиться к своему оружию, надо в любой критической ситуации действовать наверняка, стойко и мужественно и не дать возможности никому завладеть нашим оружием. Действовать так, как недавно действовал в критической ситуации рядовой Аброр Бердикулов. Мужественно и стойко, как велят Военная присяга и воинский долг.

Наш долг — всемерно развивать соревнование за успешное овладение боевой техникой и оружием, их бережное хранение и сбережение. В борьбе за отличное владение оружием и боевой техникой вырастают не только мастера меткого огня, мастера вождения, отличные наводчики и автоматчики, ракетчики и локаторщики, связисты и десантники, но, прежде всего, заботливые люди, рачительные хозяева грозного оружия и боевой техники, люди творческой мысли, высокой ответственности и высокого гражданского долга, то есть такие люди, которые и нужны сегодня нашей независимой Родине.

Следует подчеркнуть: **положение устава — беречь военное имущество — означает не только бережное отношение к оружию и боевой технике, но и ко всем другим видам военного имущества.** И долг воинов — беречь хлеб, бережно относиться к другим продуктам, постоянно содержать свое обмундирование в образцовом порядке, беречь служебный инвентарь, содержать в чистоте служебные помещения, казарму, мебель, все, что обеспечивает нормальную жизнедеятельность воинов, создает им уют и войсковое благополучие.

Далее руководитель занятия останавливается на **разъяснении ответственности военнослужащих за причинение ущерба военному имуществу (уничтожение, повреждение), за нарушение порядка его использования и хранения (хищение, утрата) и другие нарушения.**

В отношении военнослужащих действуют общие принципы юридической ответственности за различные правонарушения. С учетом особенностей военной службы и правового положения военнослужащих законодательством предусмотрены определенные виды ответственности.

Дисциплинарная ответственность определяется Дисциплинарным уставом Вооруженных Сил.

Материальная ответственность регулируется специальным Положением о материальной ответственности военнослужащих за ущерб, причиненный государству. Руководителю занятия следует подробно остановиться на положениях данного документа в связи с рассматриваемой нами темой, подкрепить ее примерами из жизни подразделения.

Уголовная ответственность наступает за совершенные преступления и регулируется Законом «Об уголовной ответственности за преступления против порядка несения воинской службы». Руководитель занятия подробно останавливается на вопросах, связанных с хранением, сбережением военного имущества, использованием боевой техники и оружия и действием этого Закона.

II

Одним из важнейших средств повышения ответственности военнослужащих за мастерское владение оружием и боевой техникой, умелое их использование и бережное хранение является **воспитание у воинов высокой технической и правовой культуры.**

Правовая культура воина предусматривает, прежде всего, глубокое знание уставных положений. Она предполагает такое правосознание воина, когда нормы права, нормы воинских уставов становятся его внутренним убеждением. Это достигается всей системой воспитательной работы, хорошо налаженной правовой пропагандой. Знать требования уставов, глубоко осознавать их необходимость, их жизненность и постоянно руководствоваться ими в своей повседневной деятельности — вот основа правовой культуры. В этом случае бережное отношение к военному и государственному имуществу становится такой же необходимостью, как, например, прием пищи.

Военно-техническая культура воина предполагает высокую степень военной образованности, высокий уровень его военно-технических знаний, отточенных навыков по правильному применению боевой техники и оружия, любовное, творческое отношение воина к выполнению своего воинского долга и овладению своей военной специальностью, понимание ее высокой значимости в общей системе военного дела.

Повышение военно-технической культуры воина — процесс непрерывный, непосредственно связанный со всеми сторонами военного дела, с боевой и общественно-политической подготовками, с его повседневной деятельностью и качественным обеспечением военнослужащего всеми положенными ему видами довольствия.

Есть три неразрывно связанных между собой пути привития воинам высокой технической культуры.

Первый заключается в приобретении воинами глубоких военно-теоретических знаний.

Второй — в привитии им прочных практических навыков в боевом использовании и обслуживании оружия и боевой техники.

Третий состоит в постоянной и последовательной военно-технической пропаганде, способствующей формированию у воинов высоких морально-боевых и психологических качеств, утверждению в их сознании необходимости высокой правовой и военно-технической культуры.

Практическое осуществление этих путей требует определенных способов действий, то есть определенных форм, методов, средств повышения технической культуры воинов, вооружения их правовыми знаниями.

В качестве основных форм обучения и воспитания применяются теоретические и практические занятия в классах, на учебных полях и полигонах, тактических занятиях и учениях, технические кружки и лектории, школы боевого мастерства, технические викторины, вечера техники и другие формы работы.

Важнейшим источником знаний и повышения правовой и технической культуры являются уставы, наставления, инструкции по эксплуатации, уходу и сбережению боевой техники и оружия. Требования и правила, записанные в этих документах, должны, образно говоря, войти в плоть и кровь командиров, заместителей по работе с личным составом, инженеров, техников, других офицеров и прапорщиков, сержантов и солдат и стать незыблемыми и одинаково обязательными для всех. Они носят обязательный правовой характер.

Ярким показателем технической культуры военнослужащего является классность. Чем она выше, тем эффективнее может воин применять вверенную ему технику и оружие, тем грамотнее будет их эксплуатировать и беречь.

Военно-техническая культура воина немыслима без высокой дисциплинированности, строжайшего соблюдения установленных уставами и другими документами правил эксплуатации, всякое нарушение которых таит в себе опасность вывода из строя дорогостоящего вооружения, отрицательно влияет на боевую готовность войск и может привести к срыву выполнения боевой задачи.

Поэтому командиры, органы по работе с личным составом должны постоянно заботиться о том, чтобы правила эксплуатации оружия и боевой техники неукоснительно соблюдались всеми военнослужащими. А это обеспечивается четкой организацией службы, строгой требовательностью и постоянным контролем, а также высокой военно-технической культурой военнослужащих. Именно высокая техническая культура воинов не позволяет им мириться с не приведенной в порядок техникой, с грязью и пылью, захламленностью помещений, парков, территорий. Особое внимание должно уделяться оружию и боевой технике. Не зря нормой жизни наших военнослужащих стало выражение: «Пока техника и оружие не приведены в порядок, учение или занятие считается незаконченным».

Из всего сказанного можно сделать вывод: **благодаря постоянной заботе Президента страны И. А. Каримова Вооруженные Силы Республики Узбекистан располагают всем необходимым для надежной защиты независимой Родины.** Наш народ доверил вооруженным защитникам современное оружие и боевую технику, другое военное имущество, которые становятся эффективными только в умелых руках воинов. Поэтому долг военнослужащих — в совершенстве знать и умело применять вверенное им оружие и боевую технику, умело их эксплуатировать и заботливо сберегать. **Беречь военное и государственное имущество — патриотический долг каждого военнослужащего, его святая обязанность.**

Управление по работе с личным составом Министерства обороны Республики Узбекистан.

Организаторам единого дня правовых знаний при проведении занятий рекомендуется также использовать материалы, которые будут опубликованы на второй странице следующего номера газеты.

Новости науки и техники

ВСЕ ДЕЛО В НАГРЕВАНИИ ДНА?

Ученые выдвигают одну из гипотез разгадки феномена Бермудского треугольника. Они предполагают, что во время нагревания донных пород происходит их перемагничивание, что приводит к аномальным изменениям. Это объясняет отказ приборов и генераторов. Главную опасность представляет насыщенная газами водная толща, плотность которой в этой зоне самая низкая. Изменение окраски воды вызывает шлейф газированных вод резко сниженной плотности, он заставляет судно буквально проваливаться в пучину. А белесая мгла состоит из перенасыщенного вулканическими газами океанического пара и пепла и делает невозможным ориентирование.

ЯНГИ ДАСТУР

Японияннинг Сэйк шаҳрида жойлашган юқори технология халқаро илмий-текшириш институти мутахассислари япон тилидан инглиз тилига ва инглизчадан японча таржима қиладиган автоматлаштирилган тизим ишлаб чиқишди. Ихтиро қилинган бу дастур компьютер ёрдамида ишлайдиган бўлиб, микрофон орқали унга ўтказилган товуш (сўз) бир зумда япон ёки инглиз тилида экранда пайдо бўлади ва таржима қилинган тилда эшитилади (айтилади).

Бироқ, матнни равон қилиб айтиш керак. Акс ҳолда тизим уни қабул қилмайди.

УНИКАЛЬНАЯ НАХОДКА

Деревню, относящуюся к эпохе раннего ислама, обнаружили египетские археологи в ходе работ, проводимых в районе Бальтим. По их мнению, поселение возникло около 1300 лет назад. Среди наиболее значимых находок — хорошо сохранившаяся мечеть, построенная в IX веке, расписные гончарные изделия, предметы домашней утвари — ножи, тарелки, весы. Кроме того, в районе Бальтима найдены развалины фортификационных укреплений и маяка на озере Буруллус, пушки и монеты различных эпох.

ЎГИТ СЕПАДИ, ҲАМ ЭКАДИ

Самарқандаги «Кинап» ишлаб чиқариш бирлашмаси конструктори Ю. Ким қишлоқ хўжалигида бир йўла икки ишни бажарадиган мослама ихтиро қилди. Унинг ёрдамида далага ўғит сепиш, экин экиш ишларини бажариш мумкин.

Янгилик деҳқонларга гоят манзур бўлди. Ҳозирдаёқ вилоят қишлоқ ва сув хўжалиги бошқармаси томонидан икки юзта ана шундай мослама тайёрлаб бериш тўғрисида буюртма олинди.

КИНЕТИЧЕСКАЯ СКУЛЬПТУРА

Можно ли изобрести уже изобретенное? Можно, изобретают же до сих пор велосипед, причем с неизменным успехом, только зачем? Француз Бернар Гиттон создал клепсидру — водяные часы. Клепсидра Гиттона соответствует требованиям нашего времени — большая и сложная конструкция из сосудов и трубок, по которым течет лазурная жидкость. Вместо циферблата — 12 часовых сосудов, 60 минутных сосудиков и секундные трубочки. Устройство хитрое, но наглядное, а сложные перемещения голубой влаги завораживают и наводят на философские размышления о бесконечности времени.

ЭКСПЕРТЛАР ХУЛОСАСИ

Хитой 2000 йилга бориб, 1350—1400 миллиард киловатт соат электр қуввати ишлаб чиқариш имкониятига эга бўлади. Хитой давлат электроэнергия корпорациясининг экспертлари тайёрлаган ҳужжатда ана шундай дейилади.

Мамлакатни электр қуввати билан тўла таъминлаш мақсадида Хитойда яқин йиллар ичида ҳар бирининг қуввати 300 минг киловаттга етадиган 20 та гидроэлектр станцияси барпо этилади. Ушбу ишлар Хуанхэ дарёсининг юқори қисмида қуриш мўлжалланмоқда.

По материалам информационных агентств.

ХАЛҚ ИРОДАСИ БУКИЛМАС

(Давоми. Боши 1-бетда).

қанча қурбонлар берилди, давлат инқирозга юз тутди, обрўси ерга урилди.

Бизда ҳам шундай бўлиши мумкин эди. Лекин Ўзбекистон халқи ўзига Йўлбошчи танлашда адашмади, айрим даъвогарларнинг қуруқ ваъдаларига учмади. Собиқ иттифоқ ҳудудида биринчи бўлиб, ўз Президентини — Ислом Каримовни сайлади. Юртбошимиз биринчи қадамларидаёқ, нафақат эр иқтисодчи, балки қатъий иродали сиёсатчи эканлигини ҳам исботлади. Москвалик «катта акалар» қанча таз ўйиқ қилишди, яна ўз ногорасига ўйнатмоқчи бўлишди. Бўлмади, қўлларидан ҳеч нарса келмади. Бугунгача келиб улар ҳам, дунёнинг манаман деган давлатларининг раҳбарлари ҳам Президентимизга тан беришди. Унинг олиб бораётган сиёсати, иқтисодиётни ислоҳ қилишга белгиланган йўли энг маъқул, деб топилмоқда. Вақт, ҳаётни ўзи ҳам бундан далолат бериб турибди.

Юртимизда тинч-осойишталикни сақлаш учун қилган саъй-ҳаракатлари тўғрисида гапирсак, ўш воқеалари ҳали ҳам ёдимизда. Икки ўртада уруш бошланиб кетиши ҳеч гап эмасди. Ўшанда Президентимиз қони жунбушга келган, қуролланган оломонни олдига ўзи чиқди, жонни хавф остига қўйди. Битта ногоҳон ўқдан ҳаётдан кўз юмишиниг билган, англаган ҳолда қилди бу ишни. Кераклі гапларни топди, одамларни тинчлантирди, оломонни ўз иродасига бўйсинтира олди. Ўша пайтдаёқ, Юртбошимизнинг ҳалқимиз тинчлиги, Ватанимиз осойишталиги учун жон фидо қилишга тайёр эканлигига эмин бўлдик.

16 февраль куни манфур ниятлари амалга ошмаган кимсалар бизни шундай Президентдан «озод» қилмоқчи эдими? Ундай бўлса халқдан сўрашсин, чунки халқ уни сайлаган. Халқ эса, ислоҳот даврида учраётган қийинчиликларга қарамай, ўз Йўлбошчисидан мингдан-минг рози. Шундай экан, портлашларни содир этган ва уюштирган бир гуруҳ жиноятчилар ўз қилмишлари билан ўзларини халққа қарши қўйдилар. Бундайларга эса оромизда ўрин йўқ. Бу менинг фикримгина эмас. Қисм ва бўлинмаларда бўлиб, ҳарбий хизматчилар билан суҳбатлашганимда, улар ҳам шу гапларни айтишиб, ўз Президентига содиқ бўлишларини, юртимизнинг тинч-осойиши ҳимоясига доимо тайёр эканликларини қайта-қайта такрорлашганди. Суҳбатдошларимнинг аксарияти ёшлар эди. Ҳали йигирмага тўлмаган поргул аскарлару, ўттизни қоралаган офицер ва прапорщиклар. Ҳа, ўша жиноятчилар билан ёшлари деярли тенг. Лекин уларнинг мақсади ҳар хил. Ҳарбий хизматчилар Ватанимга хизмат қилай, тинчини қўриқлай, деса, анови манфурлар, Ватанга хиёнат қилиб, барқарорликни бузай, дейди.

Бу билан улар нимага эришмоқчи? Бизни уруш гирдобига тортмоқчими? Минг-минглаб одамларнинг ёстиғини қуритмоқчими? Лекин, ўша номаддлар уруш нималигини биларми-кан, кўрганмикан? Фашизмга қарши жанг қилган боболаримиз бежиз: «Урушга лаънатлар бўлсин!», демайди-ку охир. Афғонда хизмат қилган йигитларимиз уруш эсласа, бежиз кўзига ёш олмайди-ку, ахир. Чунки улар уруш кўрган, қон кечган, дўсту биродарларидан ажралган. Қабиҳ ишларни амалга оширган бу номардларда мустақил фикрлаш қобилияти бўлса, икки қўшни мамлакатдаги воқеаларга назар солиб, таҳлил қилиб, уруш қандай мусибатлар олиб келишини тушуниб етса бўлади-ку. Бироқ миясиз заҳарланган бу кимсалар бировларнинг қўлида ўйинчоқ эканликларини ўзлари ҳам тушуниб етмаган бўлсалар керак. Ахир соғ одам энг оғир ҳисобланган террорчилик каби жиноятга қўл урадими?

Ўзбекистоннинг ютуқларига ҳасад қилиб, «заҳар» уруғини сочиб, халқимизни беҳаловат қиламан, деганлар оз эмас. Айниқса, ватангадолар орасида.

«Февраль воқеалари» мақоласида пойтахтимиздаги фожеалар орқасида ким турганлиги, бизнинг танлаган йўлимиздан орқага қайтараман, деганлар ҳақида очиқ-ойдин айтилган. Ушбу манфурлар «заҳрини» сингдириш учун бекорга ёшларни танлашмаган. Улар фақат бугунги кунимизга эмас, балки келажагимизга ҳам «заҳар» сепмоқчи. Шунинг учун Президентимиз Ислом Каримовнинг «Биз ёшларни ҳеч кимга бериб қўймаймиз, уларни ўзимиз тарбия қиламиз, волга етказамиз. Чунки улар мустақил Ватанимизнинг, эрксевар халқимизнинг порлоқ келажаги учун меҳнат қилади», деган гапларини эсда тутиб, бу йўналишда тинмай ишлашимиз зарур, деб ўйлайман.

«Февраль воқеалари» мақоласи «Огоҳликка даъват» рукни остида чоп этилиши бежиз эмас. Ҳа, биз огоҳ бўлишимиз, мустақиллигимизни, ўзимиз сайлаган Президентимизни ҳар қандай ёвуз кучлардан ҳимоя қилишимиз керак.

Иродаси бутун, бир тану бир жон бўлиб ҳаракат қилган халқни ҳеч қачон букиб бўлмайди.

Подполковник К. ЖАББОРОВ.

● МУДОФАА ИШЛАРИ БЎЛИМЛАРИДА

Ўсмирлар аскарликка тайёрланмоқда

«Аскари қувватли мамлакат бой бўлур». Буюк саркарда Амир Темур бобомизнинг бу ҳикмати бугунги кунда янада ўзгача аҳамият касб этмоқда. Зотан, Ватан ҳимоячисидек масъулиятли ва шарафли вазифани адо этиш топширилган мамлакатимиз Қуролли Кучлари сафларида билимли, қобилиятли, чаққон, зийрак, эпчил, кучли, ботир ва жасур ёшлар борлиги, улар юртимизни кўз қорачиғидек сақлаш учун доимо ҳушёр турганликлари барчамизни ҳушнуд этади, албатта. Шунинг учун ҳам барчанинг кўнгли тинч, хотиржам.

Ватан мудофааси долзарб ва муҳим вазифалардан бири экан, бунда аввало сон эмас, сифат масаласига алоҳида аҳамият бериш тақозо этилади. Бу асосий юмуш боғча ва мактабдан бошланиши зарур эканлиги бот-бот таъкидланмоқда. Бу бежиз эмас, албатта. Чунки бола гўдаклигидаёқ, унга юрт қадр-қиммати, эъзози ҳақидаги тушунчалар сингдирилса, бир кун келиб бу саъй-ҳаракатлар ўз самарасини бериши тайин.

Чунончи, туманимизда бу масалага алоҳида аҳамият берилмоқда. Айниқса мактаблар ва бошқа таълим масканларида бу борадаги ишлар чакки эмас. 58 та ўрта, 3 та касб-ҳунар билим юрти ҳамда 1 та кўп тармоқли лицейда ёшларга ҳарб илмидан сабоқ берилмоқда. Ўқитувчиларнинг ихтисослашгани, малакасининг дурустлиги таълим жараёнида муҳим омиллардан бўлаётир.

Буни туман мудофаа ишлари бўлимига илк бор чақирилган ўсмир йигитлар хатти-ҳаракатидан ҳам билиш мумкин. Уларнинг ҳарбий ҳаёт қийинчиликларини тап тортмай енгиб ўтишларига, жонажон юртимизни қўриқлашда бор куч-маҳоратларини, керак бўлганда ҳаттоки жонини ҳам аямасликларига ишонасан. Улар билан суҳбат асносида бу ишонч яна-да кучаяди.

Айни кунларда бўлимизда Ўзбекистон Республикасининг «Умумий ҳарбий мажбурият ва ҳарбий хизмат тўғрисида»ги қонунининг «Фуқароларни чақириқ участкаларида қайд этиш ҳақида»ги 14-моддасига асосан муайян юмушлар амалга оширилмоқда. Шунга кўра, 1982 йилда туғилган ўсмирлар ҳарбий рўйхатга олинаётир. Лўнда қилиб айтганда, бўлажак аскарнинг тайёргарлиги синчковлик билан назоратдан ўтказилмоқда.

Бунинг учун бу ерда махсус комиссия фаолият кўрсатмоқда. Унинг таркибида малакали тиббиёт ходимлари ҳамда жамоатчилик вакиллари бор. Улар бўлғуси ҳарбийнинг барча жиҳатларини бирма-бир текширувдан ўтказадилар. Руҳий ва жисмоний жиҳатдан салоҳиятга эга бўлган ёшларга алоҳида аҳамият бериш комиссиянинг асосий мақсадларидан бири ҳисобланади. Кўрикдан ўтган чақирилувчиларга ҳарбий рўйхатдан ўтганлиги ҳақидаги махсус гувоҳномалар топширилади.

Шу билан бирга, Қуролли Кучларимиз сафини лаёқатли офицерлар ҳисобига тўлдириш долзарб вазифалардан бири эканлиги ҳам яхши маълум. Шу боис ҳам бу муҳим иш ижроси ҳамиша диққат марказида. Ҳам маънан, ҳам жисмонан баркамол йигитлар комиссия хулосасига кўра сараланиб олинади ҳамда уларга олий ҳарбий билим юртларига ўқишга кириш учун тавсиялар берилади.

Умуман, ёшларни чақириққача тайёрлаш борасидаги юмушларнинг тез ва соз амалга оширилишида Навоий вилоят мудофаа ишлари бошқармаси раҳбариятининг кўмаги жуда асқотмоқда. Шунинг учун ҳам ишда самара ва сифат бўлмоқда.

Нуриддин ТОШНИЕЗОВ,
Хатирчи тумани мудофаа ишлари бўлими ходими.

● СУРАГАН ЭКАНСИЗ

ГАЗЕТАНИ ЖУНАТИШ МАНЗИЛГОҲИ ҚАНДАЙ ЎЗГАРТИРИЛАДИ?

Қисм ва бўлинмалар командирларининг шахсий таркиб билан ишлаш бўйича ўринбосарлари ҳамда обуна ташкилотчилари диққатига.

«Ватанпарвар» газетаси редакциясига ҳарбий қисмларнинг вакиллари қисм ёки бўлинманинг манзилгоҳига ёзилган газеталарнинг жўнатиш манзилгоҳларини ўзгартириш тартибини тушунтириш ҳақида мурожаат қилишмоқда.

Газетамизнинг манзилгоҳларини ўзгартириш тартиби қуйидагича белгиланган.

Агар обуна «Ватанпарвар» газетаси нашриётида амалга оширилган бўлса, манзилгоҳни ўзгартириш вазифасини обуна бўлими ўз зиммасига олади. Бунинг учун қисм ёки бўлинманинг обуна ташкилотчиси обуна бўлимига манзилгоҳни ўзгартириш ҳақидаги талабномани жўнатиши (ёки шахсан ўзи расмийлаштириши) лозим. Унда манзилгоҳни айнан қайси кундан ўзгартиришни амалга ошириш ҳамда газета жўнатилиши лозим бўлган янги почта бўлимининг аниқ манзилгоҳи кўрсатилиши шарт.

Обуна қисм ёки бўлима жойлашган маҳаллий почта бўлимида расмийлаштирилган бўлса, манзилгоҳни ўзгартириш ҳақидаги талабномани ўша почта бўлимига тақдим этиш лозим.

ОБУНА БЎЛИМИ.

НАВРУЗГА ТАЙЁРГАРЛИК

Юртимизда ҳар қандай байрамга тайёргарлик озодалик ва саранжом-саришталикдан бошланади. Навоий шаҳридаги энг йирик корхоналарнинг бири — «Навоийазот» ишлаб чиқариш бирлашмасида кўкаламзорлаштириш ва ободончилик штаби фаолият бошлади. Корхона ҳудудида кўчатлар ўтказиш, ариқларни тозалаш, мевали ва манзарали дарахтларга шакл бериш, гулзорлар барпо этиш ишлари бошлаб юборилди.

Ёркул УМАР,
ЎзА мухбири.

„Мечтаю об олимпийской медали“

Жила в Чирчике девчонка. Бойкая, ершистая. Не случайно во дворе и в школе ее прозвали Занозой. Потому что встревала везде. Где шум и гам — Заноза там. Не то что сверстницам, а и мальчикам ни в чем не уступала.

И на прозвище свое не обижалась. Знала: не в обиду, чтобы подразнить, ее так зовут. А потому что уважают. Уже тогда она отличалась прямотой и честностью.

Так и росла Заноза. Прошло время, и превратилась она в прекрасную розу. Правда, с шипами: характер остался прежним — неуступчивым, волевым. Думается, что именно благодаря этим чертам характера и сумела она достичь высот в спорте — стать чемпионкой мира. Итак, сегодняшний наш собеседник — заслуженный мастер спорта, прапорщик Фатма ГАЛИУЛЛИНА.

— Фатма, девушек обычно привлекают такие виды спорта, как художественная гимнастика, легкая атлетика. А вы выбрали велосипедный...

— Чем только я в детстве ни занималась: баскетболом, волейболом, плаванием, легкой атлетикой... Еще в детском саду меня отобрали в гимнастическую секцию. Но далеко было ездить. Папа с мамой — на работе. Некому было меня водить на тренировки. Где-то годик прозанималась, но потом родители сказали: хватит. Правда, тренер мой приходил несколько раз, уговаривал папу, говорил, что если я буду серьезно заниматься, то из меня получится настоящая гимнастка. Однако больше я на гимнастику не пошла.

Недалеко от дома был спортивный клуб «Сплав». Вместе с подружкой пришли мы однажды туда, в секцию легкой атлетики. Там меня увидел тренер Альберт Веньяминович Искандеров. Наверное, что-то во мне разглядел, предложил заняться велоспортом. Было это в 1983 году. С тех пор я и езжу.

— И много наездили?

— Ну я сейчас не могу вам точно сказать. Если взять последние десять лет, в среднем где-то по двадцать тысяч километров в год, то получится...

— 200 тысяч километров. Солидно. Считайте, пять раз по экватору вокруг земли прокатились.

— Вообще-то я сначала не очень серьезно тренировалась. А так как была в спортивном отношении подготовленной, результаты быстро пошли в гору. Удачно выступила на нескольких соревнованиях. Меня приметили тренеры юниорской сборной Узбекистана. В 1985 году в Каунасе стала чемпионкой страны среди молодежи. Через год первенствовала на спартакиаде бывшего Союза. В том же 86-м закончила школу и поступила в Ташкентский государственный институт физической культуры и спорта.

Я в то время чувствовала себя уверенно. Поэтому постепенно начала участвовать и в соревнованиях среди взрослых. С 87-го я с чемпионатов не возвращалась без медалей.

Тренировалась как одержимая. Тяжело было, но терпела. Хорошо, что всегда рядом был тренер Баходир Тошкенович Муминов. Поддерживал, ободрял, лепил из меня настоящую спортсменку.

— А родители, как отнеслись к вашему пристрастию к велоспиду?

— Папа у меня работал водителем, мама — на заводе аппаратчицей. Сейчас они пенсионеры. Сначала были против. Я же иногда по три-четыре месяца пропадала на сборах, соревнованиях. Понятно, что они беспокоились за меня. Молодая же была, вот и волновались, а вдруг что случится. Да и вообще считали, что спорт — это баловство. Позанималась — и ладно, пора за серьезное дело браться.

Потом как-то раз по телевизору меня показали, я уж не помню, где ту гонку выиграла. Родители передачу не видели. Но на следующий день все и везде им обо мне говорили, хвалили: «Молодец Фатма. Вчера видели ее по телевизору. Не подвела она наших». Конечно, родным было приятно. После этого перестали ворчать, поняли: велоспорт для меня — это серьезно, а не просто увлечение.

— И это вы доказали в 1997 году, когда стали чемпионкой мира среди велосипедисток-любителей.

— Я долго шла к этой победе. Мечтала о ней, хотела показать всем, на что способна, что рано еще меня списывать со счетов. Ведь с 1992 года у меня был спад. Пошла какая-та сплошная полоса неудач. К тому же прибавились финансовые трудности.

В 1993 году в Малайзии на чемпионате Азии заняла лишь четвертое место, что, естественно, меня огорчило. Но я не сдалась, постепенно стала набирать форму. Снова начала показывать приличные результаты. На международных соревнованиях постоянно оказывалась в числе призеров.

И вот 1997 год. Опять Малайзия. Чемпионат мира. Я верила в себя, знала, что могу победить. И вернулась в Ташкент чемпионкой.

— После такого успеха все мы ждали, что и на Азиатских играх в Таиланде вы завоюете хотя бы одну золотую медаль.

— Я была готова на все сто. Ведь перед Азиадой на соревнованиях в Малайзии, в которых участвовали почти все мои соперницы, на финише оказывалась первой.

Уже во время перелета в Бангкок, в самолете, я почувствовала себя неважно. Но не обратила внимание, думала, пройдет. Разместились в гостинице. В номере жарко, душно. Включили кондиционер. Утром просыпаюсь — нос забит, голова болит, да еще и температура. Потом поняла, что еще в Малайзии я подхватила грипп.

Отказалась от выступления, но руководители нашей делегации уговорили. Обе гонки — и групповую на 110 км, и с раздельного старта на 25 км — проехала через «не могу». Поэтому и оказалась на 6-м месте.

— Как эта неудача отразилась на вас?

— По натуре я оптимистка. Умею настраивать себя. Поэтому, хоть и расстроилась на Азиаде, не раскисла. Надо думать о будущем. Главная моя цель в этом году — завоевать лицензию для выступления на Олимпийских играх в Сиднее. Для этого надо или победить на чемпионате Азии, или занять с 1-го по 5-е места в чемпионате мира, или успешно выступить на этапах Кубка мира. Нелегко будет, но я упорно готовлюсь.

Сейчас тренируюсь с мужчинами — велосипедистами, занимаюсь по их графику.

Чуть позже, наверное, поеду на сборы во Францию и Италию, где буду тренироваться с россиянками. Я с ними дружу, а чемпионка мира среди профессионалов Зульфия Забирова — самая близкая моя подруга. Думаю, что заработать лицензию на Олимпиаду мне вполне по силам. В Сиднее, если все будет нормально, буду бороться за медали.

— Фатма, вы сильнейшая в своем виде спортсменка Узбекистана. А есть ли у вас смена?

— Есть молодые девчата, тренируются. Но скажу прямо: пока они слабоваты.

А ведь у нас климат какой, природа какая! Можно круглый год заниматься велосипедным спортом. Только для этого нужны спонсоры и деньги. Хороший велосипед сегодня стоит от 1000 долларов и выше. Но если кто-то вложит деньги—не прогадает. Мы ему можем обеспечить рекламу на самых престижных соревнованиях по всему миру.

Кроме хорошей техники нужен еще и большой соревновательный объём. Нам надо почаще участвовать в различных гонках за рубежом и повышать своё мастерство. Ведь я не от хорошей жизни тренируюсь с мужчинами. Достойного спарринга среди женщин нет, не с кем соперничать.

Думаю, что и молодежи нашей надо давать возможность посоперничать со сверстницами из других стран. Только так, они могут приобрести необходимый опыт. Именно на соревнованиях, когда выкладываешься в полную силу, сразу становятся видны твои недостатки. Над их исправлением потом можно работать на тренировках.

Наверное, и в нашей стране тоже надо организовать крупные соревнования, гонки. И, вообще, по-моему, настала пора обратить внимание на велосипедный спорт. Мы сумеем своими победами еще выше поднять престиж Узбекистана.

— Что собираетесь делать после окончания спортивной карьеры?

— Буду тренером. И обязательно в армейском клубе. Меня приглашали в другие общества, но я отказалась. — Я люблю армию, свой клуб. Если будет внимание, то сделаю все, чтобы армейский спорт был на высоте.

— Спасибо, Фатма. От имени читателей «Ватанпарвара» желаем вам новых побед.

Беседовал подполковник К. ЖАББАРОВ.

● НАШЕ СВОБОДНОЕ ВРЕМЯ

ЗДЕСЬ УМЕЮТ ОТДЫХАТЬ

...Личный состав роты собрался в комнате общественно-политической информации. Здесь проходил тематический вечер «Наша Родина — Узбекистан». В нем приняли участие и родители солдат, приехавшие проведать своих сыновей.

С интересом прослушали воины выступления товарищей о больших переменах, происходящих во многих отраслях народного хозяйства страны. В свою очередь, родители рассказывали о достигнутых в минувшем году успехах тружеников Хорезмской, Джизакской и Самаркандской областей.

Разговор получился интересным и полезным, никого не оставил равнодушным. Сердца воинов наполнились гордостью за свою республику, уверенно идущую по пути экономических реформ и демократических преобразований.

...Идет вечер чествования передовиков. Теплые слова в их адрес высказывают командиры и товарищи по службе. Лучшим из лучших вручаются памятные подарки, грамоты. А заканчивается торжество концертом вокально-инструментального ансамбля, в который были включены их заявки.

...Вечер отдыха. Звучит музыка, исполняются песни. Проводятся различные конкурсы, устраиваются игры...

Это только некоторые из мероприятий, которые были проведены в роте за последнее время. Все они надолго запомнились солдатам, оставили в их сердцах добрый след.

— Считаю, что действенность культурно-досуговой работы достигается при условии, если она проводится не только в клубе или библиотеке, но и непосредственно в самом солдатском доме — казарме, — констатирует заместитель командира роты по работе с личным составом лейтенант Д. Мухамедов. — У нас, например, для этого созданы все условия.

Вместе с офицером мы зашли в комнату общественно-политической информации. В ней светло, просторно, уютно. Средства наглядной информации, размещенные здесь, рассчитаны на то, чтобы способствовать глубокому уяснению воинами требований Военной присяги и уставов, своих почетных обязанностей по защите Родины. Внимание солдат и сержантов привлекают плакаты и стенды, отображающие путь нашего государства и его Вооруженных Сил за годы независимости. Большое место отводится оперативному показу достижений передовиков учебы, классных специалистов, спортсменов-разрядников. Что ж, в такой комнате, действительно, можно хорошо организовать культурный досуг личного состава.

— В свободное от службы время спешат сюда воины, — рассказывает ротный активист младший сержант Ю. Низамов. — Ежедневно здесь что-нибудь проводится. Об этом солдаты узнают из заранее составленного плана. В него включаются лекции, беседы по актуальным проблемам, обсуждения прочитанных книг, газетных и журнальных статей. Проводятся встречи с интересными людьми, приезжающими в гости к солдатам родственниками.

Из дальнейшей беседы с младшим сержантом Ю. Низамовым выяснилось, что здесь создан совет комнаты общественно-политической информации, председателем которого является он сам.

Младший сержант Ю. Низамов, другие активисты понимают, что разумно проведенный отдых способствует восстановлению сил, здоровья воинов, позволяет им расширять свой кругозор. Поэтому здесь планируются не только, так сказать, серьезные мероприятия — лекции, беседы. Предпочтение зачастую отдается мероприятиям развлекательного характера.

Такой пример. В роте до недавнего времени несколько солдат играли на различных музыкальных инструментах. Под настроение они устраивали в вечернее время небольшие концерты, собирая вокруг себя друзей. Активисты не прошли мимо этого факта и решили выявить имеющиеся в подразделении таланты. Их оказалось немало. Нашлись и певцы, и чтецы, и танцоры, и даже... фокусники.

В течение нескольких дней шел смотр. Ребята тщательно к нему подготовились и вечерами выступали перед сослуживцами с концертными программами. В общем, все самодеятельные артисты полностью раскрылись, показав, на что они способны. Лучшие номера были отобраны для сводного концерта. Наиболее талантливые исполнители были поощрены. И сейчас они заняли достойное место на клубной сцене.

И еще. По инициативе члена совета комнаты общественно-политической информации младшего сержанта Н. Вахидова проводится конкурс «Знаешь ли ты эстраду?». И зрителей, и желающих принять участие в этом конкурсе всегда предостаточно. Победителям вручаются призы. Уже несколько раз победу одерживал младший сержант С. Юсупов.

Вот так проводят свое свободное время воины этого подразделения. Интересный отдых, как считают они, во многом способствует добросовестному выполнению ими своего служебного долга, вдохновляет их на новые славные дела.

С. АЛЕКСАНДРОВ.

● ТУҲФА

ОЗОД ВАТАН

Гўрўғли сиғинган тупроқ
гардида,
Қуёшга айланган юрак
саси бор.
Ўзбек ўғлонларин
қайноқ қонида,
Паҳлавон Маҳмуднинг
ҳур нафаси бор.
Энди оқармайди
оналар сочи,
Гўдаклар тушини
бузмайди даҳшат.
Тонглар хаёлини гулга
узатган —
Боғларда бахт иси
кезади фақат.
Элга нажот бўлгай
боболар руҳи,
Тинчлик қўрғонидир
биз қурган қўрғон.
Алпомиш қонидан
яралган мардлар,
Сени қўриқлайди ҳур
Ўзбекистон.
Ватан гўдакларинг
кўксингда кулган,
Жажжи юракларда само
сурати.
Халққа ҳаловатдир,
хотиржамликдир,
Юртига сиғинган
фарзанд журъати.
Дўстлар даврасида
мангу бўл, омон,
Эй, қуёш ишқига
чўлғонган маскан,
Темур орзусидан
яралган мардлар,
Сени асрагуси, эй
озод ВАТАН!

Дилмурод ҚОСИМ.

НУКУСДА ХОТИРА МАЙДОНИ

Қорақалпоғистон пойтахти Нукус шаҳрида Хотира ва қадрлаш мажмуи қурилиши бошланди. Она тимсоли акс эттирилган улкан ҳайкал ўрнатиладиган мажмуа бу ерга келувчиларга ўтганларнинг муқаддас ёди абадий эканлигини эслатиб туради. Унда Иккинчи жаҳон урушида ҳалок бўлган оролбўйилик йигитларнинг исми-шарифлари ёзилган лавҳалар ўрнатилади.

Мамлакатимиз Президенти Ислом Каримовнинг Фармонига биноан бунёд этилаётган Хотира ва қадрлаш майдонини қуриш ишлари шу йил 15 апрелгача тугалланади.

(ЎзА).

ТАРИХЧИ ОЛИМЛАР БЎЛАЖАК КАСБДОШЛАРИНИ ТАЙЁРЛАШМОҚДА

Хивада жойлашган Маъмун академиясида доимий ишлайдиган илмий семинар ташкил этилди. Семинар Ўзбекистон тарихини тадқиқ этиш ва ўрганиш муаммоларига бағишланган.

Семинарнинг алоҳида хусусияти шундан иборатки, унинг мунтазам ўтадиган ялпи мажлисларида ва амалий машғулотларида академия ҳамда Ал-Хоразмий номидаги Урганч Давлат университетининг бу фанга ҳозирнинг ўзидаёқ ўз ҳиссаларини қўшган тарихчи олимлари бу муаммоларни, мактаб ўқувчилари билан муҳокама қиладилар. Тўғри, улар оддий мактабларнинг эмас, балки тарих чуқур ўрганиладиган 21-лицей-мактабнинг ўқувчиларидир.

— Давримиз Ватанимиз тарих фани олдига ҳар қачонгидан ҳам катта ва масъулиятли вазифаларни қўймоқда, — дейди Урганч Давлат университети ректори, Маъмун академияси раиси вазифасини бажарувчи академик Азим Саъдуллаев. — Масалан, ўзбек давлатчилигининг вужудга келиши ва ривожланишини холисона ва илмий жиҳатдан асослаб ёритиш муаммосининг ўзи жаҳоншумул аҳамиятга эга бўлиб, бу масалани мамлакатимиз Президенти Ислом Каримов ўтган йили июль ойида тарихчи олимлар билан бўлган учрашувда ўртага қўйган эди.

Шу боисдан Урганчда ихтисослашган лицей-мактаб ташкил этилиши биланоқ университетимиз лицей ўқувчиларини шафеликка олди. Ўқувчиларнинг кўплари фаннинг бу соҳасида тадқиқотчи бўлишни орзу қилмоқда. Лекин бунинг учун ҳатто чуқурлаштирилган махсус ўқув дарслиги асосида олинган билимларнинг ўзи ҳам етарли эмас. Тадқиқот ишлари билан шуғулланиш, ёзма манбаларни, бошқа ёдгорликларни ўрганиш кўпкиласи ҳам зарур. Ўқувчиларда ана шундай кўникмаларни ҳосил қилиш учун Маъмун академиясининг тарих археология ва фалсафа бўлими негизида ана шу ноёб семинар ташкил этилди.

Т. ШАМАКОВ, ЎзА мухбири.

● ТАБАССУМ

БАРИБИР ТАНИЙМАН

Бир куни Яшар Қосимов билан Самарқандга сафар қилдик. Тошкент автошоҳбекатида автобусга миндик. Автобусда Яшар Қосимов:

— Аъзамжон, Баҳодир Муродали деган йигитни танийсизми? —деб сўраб қолди. Мен:

— Танийман, андижонлик, дўппи кийиб юради, ҳикоялар ёзади, — деб жавоб қилдим.

Орадан бирпаст ўтгач, у кўзини юмиб олди. Уйқуга кетди. Жиззахга етгач, уйғонди. У ёқ-бу ёққа қараб, сўради:

— Аъзамжон, Баҳодир Муродали деган йигитни танийсизми?

— Танийман, андижонлик, дўппи кийиб юради, ҳикоялар ёзади.

Шу билан Самарқандгача гаплашмадик. У яна мудраб кетди. Самарқандга етгач, яна шу саволни берди. Жавоб қилдим. Хуллас, Каттақўрғонга етгунча яна бир-икки марта сўради. Манзилимизга бориб, жиндак дам олдик. Уйнинг эгаси билан қиттақ-қиттақ отишгач, Яшар чайқалиб сўради:

— Аъзамжон, Баҳодир Муродали деган йигитни танийсизми?

Роса жаҳлим чиқди. Елкасидан олдим:

— Яшар, — дедим, — йигирма марта сўрайсанми, ўттиз марта сўрайсанми, юз марта сўрайсанми, барибир танийман, андижонлик, дўппи кийиб юрада, ҳикоялар ёзади...

Абдураззоқ ОБРЎЙ.

ҲУШЁРЛИК ҲАҚИДА МАҚОЛЛАР

Дарёга от солмасдан
аввал кечувини топ.

***

Девона ҳам хўржунини
бир марта йўқотар.

***

Душманинг сичқонча
бўлса ҳам,
Кучинг арслонча бўлсин.

***

Дўстингга ҳазил қилма,
Оқибати ёришдир.
Душманингнинг мақсади
Аҳволингга кулишдир.

***

Ёв—ёқадан, от—этакдан
олар.

***

Заҳарли илоннинг терисн
юмшоқ.

***

Итни қопмас, деб бўлмас,
Отни тепмас, деб бўлмас.

***

Офат кўрмай десанг,
ҳушёр бўл.

«ҚИРИҚУЙГА» ГАЗ КЕЛДИ

Наврўз байрами арафасида Эллиққалъа туманидаги «Кирккиз» фермерлар уюшмасининг Қизилқумга туташ «Кириқуй» овулига табиий газ келди. Бу ердаги қирқдан зиёд хонадонда «зангори олов» ёна бошлади. Шу мақсадда беш километрли газ қувури қисқа фурсатда қуриб битказилди.

Ҳозирги вақтда Қорақалпоғистондаги йирик Эллиқалъа туманининг 90 фоиздан кўпроқ аҳолиси табиий газдан баҳраманд бўлмоқда.

А. ИСКАНДАРОВ, ЎзА мухбири.

ЮБИЛЕЙГА БАҒИШЛАНДИ

Термиз Давлат университети қошидаги академик лицейда ўзбек халқининг асл фарзанди, улуғ саркарда Жалолиддин Мангубердининг 800 йиллик юбилейи олдидан тадбир ўтказилди. Лицей ўқувчилари халқ қаҳрамонининг ҳаёти, мўғил босқинчиларига қарши олиб борган мислсиз курашлари, Ватан мустақиллигини сақлаб қолиш йўлидаги жасорати билан боғлиқ билимларини синаб кўришди.

Мамлакатимиз тарихини пухта эгаллаётган, Жалолиддин Мангубердидек Ватанига, халқига садоқатли фарзанд бўлиб етишишга аҳд қилган ўқувчиларга «Олтин мерос» халқаро жамғармаси вилоят бўлимининг эсдалик совғалари топширилди.

Чори ТЎХТАЕВ, ЎзА мухбири.

ТОПҚИРЛИК МАШҚИ

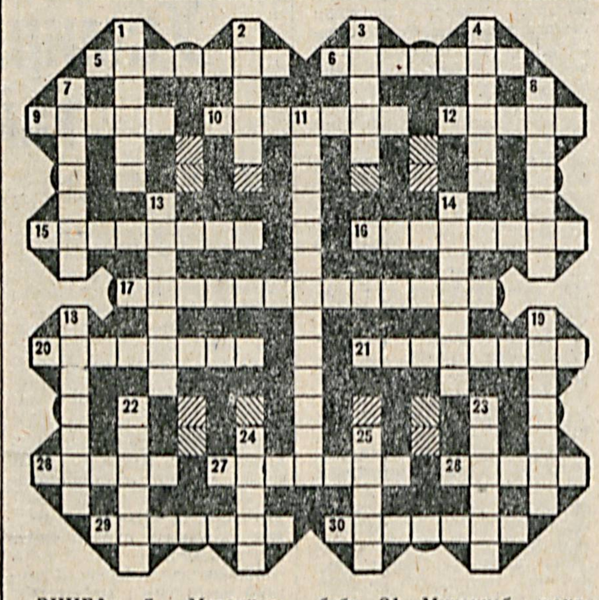

ЭНИГА: 5. Механизмларнинг бир-бирига муносиб равишдаги ҳаракати. 6. Йўловчилар автомобили. 9. Маълум бир нарсага эга бўлиш учун берилади-ган ҳужжат. 10. Двигателнинг қуввати ўртача бўлган спорт автомобили. 12. Қурилма қисмларини мойлашда ишлатиладиган ашё. 15. Ҳаракатни узатувчи тишли ғилдирак. 16. Товушни кучайтирувчи асбоб. 17. Электр токи ўтказилганда магнитланадиган темир ўтказгичли сим ўрнатилган ғалтак. 20. Атмосфера босими ўлчаш асбоби. 21. Мураккаб шакл-дагн тўлқинларнинг ўзгармас ҳаракатдаги қисмини ажратиб олишда қўлланиладиган асбоб. 26. Автомобиль қисми. 27. Трактор учун ёқилғи сифатида фойдаланиладиган нефть маҳсулоти. 28. Маълум бир мақсадни амалга ошириш учун зарур шарт-шароит. 29. Андижон вилоятидаги шаҳар. 30. Эрон адиби, «Қўқиончи Теҳрон» романи муаллифи.

БУЙИГА: 1. Суюқ ҳолдаги ёқилғиларнинг оғир хили билан ишлайдиган, немис муҳандиси номи билан аталувчи ички ёниш двигатели. 2. Туркия автомобиль маркаси. 3. Маълум бир иш юзасидан олдиндан бериладиган маблағ. 4. Автомобилнинг от кучи билан ўлчанадиган кўрсаткичи. 7. Йўлларни таъмирлашда фойдаланиладиган тиркама машина. 8. Транспорт воситаси билан ўйналадиган тўпли ўйин. 11. Ток кучини ўзгартирувчи қурилма. 13. Тарғибот воситаси. 14. Механика ва математика соҳаларига оид кашфиётлар муаллифи, қадимги юнон олими. 18. Ўз салмоғи билан валнинг бир маромда айланишини таъминлайдиган оғир ғилдирак. 19. Телевизион тасвирни узатишда фойдаланиладиган қурилма. 22. Метр ўлчовининг миллионидан бир улуши. 23. Фарғона водийсидаги давон. 24. Дунё томони. 25. Осиёдаги давлат.

Ф. ОРИПОВ.

ГАЗЕТАНИНГ 28-СОНИДА ЭЪЛОН ҚИЛИНГАН ТОПҚИРЛИК МАШҚИНИНГ ЖАВОБЛАРИ:

ЁНИЛАР БЎЙИЧА: 1. Чевар. 2. Зуҳра. 3. Сурма. 4. Сайли. 5. Баҳри. 6. Парда. 7. Лайли. 8. Гажак. 9. Санда. 10. Барно. 11. Ланар. 12. Палак. 13. Раъно. 14. Терма. 15. «Келин». 16. Бекач. 17. «Роҳат». 18. Кокил. 19. «Лазги». 20. Қалам. 21. Тароқ. 22. «Танго». 23. Қумри. 24. Тумор. 25. «Жонон». 26. Шонра. 27. Гўзал. 28. Рўмол.

МУАММОНОМА: Гулбаданбегим.

Турфа олам

«ИШБИЛАРМОН»

Литванинг Понишк туманн аҳолиси ҳақиқий нефть кўлини кўришди. Унинг ўртасида ҳатто нефть фаввораси ҳам отилиб турарди.

Маълум бўлишича, унинг ижодкори ва хўжайини маҳаллий «ишбилармон» бўлиб у ер остидан ўтган нефть қувурини тешиб, нефть ўғирлаш ниятида унга мослаштирилган пластмасса труба ўрнатган. Бироқ, бу «ишни» нуқсонли қилгани учун нефть фаввора бўлиб отила бошлаган.

ИРЛАНДЦЫ БРОСАЮТ КУРИТЬ

Органы здравоохранения Ирландии внедряют новшество в кампанию по борьбе с курением. Выяснилось, что среди строителей курящих больше половины, в то время как средний уровень по стране — 30 процентов. Убедившись в бесполезности запретов, власти решили применить метод пряника: тот строитель, который не прикоснется к сигарете в течение двух недель, будет премирован поездкой в Мексику.

АЙБ РЕЛЬСДА

Воронеж шаҳри кўчалари бирининг чорраҳасидан ўтаётган қўшалоқ трамвайнинг иккинчиси (орқадагиси) кутилмаганда 90 даража бурилиб кетди. Натижада катта тезликда келаётган «Опель» билан «Форд» унинг биқинига «калла қўйди».

Трамвай вагонининг бундай «бебошлик» қилишига сабаб — рельснинг ўз-ўзидан бошқа йўналишга очилиб кетгани бўлиб чиқди.

ПИЦЦЕРИЙНАЯ ХРОНИКА

Первая пиццерия в истории человечества была открыта в Неаполе в 1830 году и до сих пор успешно функционирует. Спустя 70 лет итальянские иммигранты привезли пиццу в США, и она постепенно очень полюбилась американцам. В 1905 году в Нью-Йорке была создана первая закусочная, в которой подавали это вкусное блюдо. Сейчас без него жители США не могут просто представить своего повседневного существования.

АЖОЙИБ ТУЙ

Киноактёр Брэд Питт билан телеюлдуз Женнифер Анистоннинг никоҳ тўйи июнь ойида бўлади. Дастлаб куёв томон одатига хос бўлган қоидалари бўйича, сўнгра келин этникодига кўра грек ортодоксал черковида никоҳ ўқилиб, тўй қилинади.

ПЕЙДЖЕР ЛУЧШЕ НЕ КРАСТЬ

У англичанина Дэвида Уэрса взломали автомобиль и украли много нужных мелочей, включая пейджер. Потерпевший заявил в полицию, но поиски не увенчались успехом. Дэвид, взяв инициативу в свои руки, передал на пейджер сообщение, что на его номер выпал выигрыш лотереи — 500 фунтов, а владельца просят явиться за деньгами. Воришку сгубила жадность, он откликнулся на сообщение — приманка сработала.

Матбуот материаллари асосида тайёрланди.

ПОГОДА

По сообщению Гидрометцентра, 13 марта по всей территории республики ожидается переменная облачность. В Каракалпакстане и Хорезмской области в отдельных районах осадки (дождь, снег), ночью от 4 мороза до 1 тепла, днем 5—10 тепла. В Бухарской и Навоийской областях в отдельных районах осадки (дождь, снег), ночью от 0 до 5 тепла, на севере Навоийской области от 0 до 5 мороза, днем 9—14 тепла. В Самаркандской, Джизакской, Сырдарьинской и Ташкентской областях в отдельных районах дождь, ночью от 0 до 5 тепла, днем 10—15 тепла. В Кашкадарьинской и Сурхандарьинской областях в отдельных районах дождь, ночью 3—8 тепла, днем 13—18 тепла.

В Ташкенте возможен дождь, ночью 1—3 тепла, днем 13—15 тепла.

(ЎзА).

ООО «Миракбаршох Империал» Яккасарайского р-на ликвидируется. Претензии принимаются в течение месяца со дня опубликования объявления по т.: 78-92-75.

БОШ МУҲАРРИР
ПОДПОЛКОВНИК
И. Қ. АБДУКАРИМОВ

АДРЕС РЕДАКЦИИ:
г. Ташкент, 700031
ул. Д. Кунаева, 21

Заместитель главного редактора — 56-17-98; ответственный секретарь — 56-04-60. Отделы: военной службы и воспитательной работы — 69-45-55; по связям с государственными и общественными организациями — 56-02-49; массовой работы и спорта — 56-08-72; культуры и организации досуга — 56-03-48; социологии и рекламы — 56-54-76; подписки — 56-03-46; заказов — 56-18-44. Начальник издательства — 56-04-90; дежурный — 56-09-81; бухгалтерия — 56-03-82.

Письма, рукописи, фотографии и рисунки не рецензируются и не возвращаются. За достоверность фактов ответственность несет автор.

Позиция редакции может не совпадать с точкой зрения авторов публикуемых материалов.

Типография газеты «Ватанпарвар».

Газета зарегистрирована в Государственном комитете Республики Узбекистан по печати. Рег. № 50.

Заказ № 0133.