СОЦИАЛЬНО-ЭКОНОМИЧЕСКАЯ И ОБЩЕСТВЕННО-ПОЛИТИЧЕСКАЯ ГАЗЕТА РЕСПУБЛИКИ УЗБЕКИСТАН

ПРАВДА ВОСТОКА

ОСНОВАНА 2 АПРЕЛЯ 1917 ГОДА

УЧРЕДИТЕЛЬ - КАБИНЕТ МИНИСТРОВ РЕСПУБЛИКИ УЗБЕКИСТАН

10 февраля 2005 года четверг

№ 29 (25469)

Цена свободная

ИССЛЕДУЕМ ПРОБЛЕМУ

ЧТО ТОРМОЗИТ РАЗВИТИЕ ТУРИЗМА?

СТР. 3

ТВОРЧЕСТВО

КОГДА ОЖИВАЮТ ПОРТРЕТЫ

СТР. 4

КУРСОМ РЕФОРМ

ОАО "АММОФОС": ДОСТИЖЕНИЯ И РЕАЛЬНОСТЬ ПЕРСПЕКТИВ

Разработка и наращивание производства новых видов продукции, имеющей высокий покупательский спрос на внешнем рынке, - таково сегодня одно из главных направлений деятельности ОАО «Аммофос». Оно сегодня является крупнейшим производителем и основным поставщиком фосфорных минеральных удобрений в республике. Как живет и работает в рыночных условиях производства коллектив сегодня, каковы его ближайшие перспективы?

Минеральные удобрения - это результат взаимовыгодного равноправного рыночного партнерства различных предприятий Узбекистана: ОАО "Алмалыкский горно-металлургический комбинат", ОАО "Навоийский ГМК", УДП "Мубарек ГПЗ", ОАО "Навоиазот", ОАО "Электрохимпром" г.Чирчика. Это основные партнеры алмалыкцев в производстве фосфорных минеральных удобрений.

Разумеется, действующее законодательство страны и рыночные отношения позволяют ОАО "Аммофос" искать и находить других партнеров в целях улучшения качества выпускаемой продукции, увеличения ее объемов, снижения себестоимости. И этим правом ОАО "Аммофос" пользуется успешно. До недавнего времени один из основных видов сырья - фосфорит - завозился из соседнего Казахстана. Его алмалыкцы приобретали в больших объемах за валюту, что значительно увеличивало затраты на производство конечного продукта.

Предприятию помогла правительственная программа - программа локализации, активного использования сырьевых ресурсов республики, которая в значительной мере способствует резкому сокращению валютных затрат.

В целях реализации программы вступили в строй десятки карьеров с различными видами сырья. Богатство Узбекистана - запасы полезных ископаемых и запасы сырьевых ресурсов различного назначения - в полной мере начинает работать в интересах народа и государства. При разумном использовании этого потенциала народное хозяйство республики получит новое развитие, достигнет новых высот.

Одним из таких больших природных запасников является Кызылкумское месторождение фосфоритов. Его сырьевые запасы позволят, даже при активном их использовании, разрабатывать карьер многие десятилетия.

В начале августа 2001 года Кызылкумский фосфоритный комбинат вошел в строй, и вырабатываемый здесь фосконцентрат стал поступать в Алмалык. ОАО "Аммофос" резко снизил закуп за твердую валюту фосфорита из Казахстана и максимально перешел на использование местного сырья. Но фосконцентрат, вырабатываемый на КФК, в своем составе содержит значительное количество хлора, что приводит к быстрому износу оборудования.

Правительство республики, внимательно рассмотрев предложения специалистов, в 2004 году приняло постановление о строительстве при Кызылкумском фосфоритном комбинате промывочного комплекса по удалению хлора из фосфорита и поставке мытого термоконцентрата на ОАО "Аммофос". Строительство объекта взято под особый контроль. Уже в четвертом квартале этого года комплекс должен войти в строй.

Использование высококачественного технологичного сырья из Кызылкумского месторождения позволит резко сократить затраты на производство минеральных удобрений, повысит их качество, снизит их себестоимость и, что немаловажно, даст возможность свести к минимуму износ оборудования.

Мы не случайно так подробно остановились на решении проблемы использования местного сырья, внимании и заботе, проявляемых правительством республики в этом вопросе. Подобное происходит и в других отраслях промышленности. Эти примеры - яркое свидетельство того, как целенаправленно реализуется программа локализации, перехода на разработку и использование местных сырьевых ресурсов.

Производство минеральных удобрений имеет непрерывный цикл. Прежде чем получить конечный результат - качественную, отвечающую всем параметрам продукцию, необходимо провести десятки операций, связанных с химическими соединениями. Производственные корпуса, размещенные на 200 гектарах, связаны между собой в единый организм и должны работать в едином ритме. Нужно приложить немало усилий, чтобы найти тот самый необходимый и оптимальный производственный баланс, который мог бы позволить предприятию работать слаженно и четко. Именно такая цель стоит сейчас перед командой руководителей и специалистов производства, коллективом ОАО "Аммофос".

Сегодня коллектив предприятия стремится грамотно использовать все возможности для наращивания производства продукции. Можно отметить один очень важный фактор - команду отличает высокая квалификация, профессионализм и преданность делу. Именно сочетание этих свойств позволило намного увеличить объем производства продукции, повысить ее качество, расширить ассортимент продукции. Не привлекая дополнительных средств, на прежних мощностях, оказывается, можно добиться большего. Вот что значит работать по-современному, с душой, ответственно.

Постановлением правительства республики № 19 от 18 января сего года определены план производства и распределения продукции на ОАО "Аммофос". Согласно этому документу в нынешнем году алмалыкские химики произведут более 100 тысяч тонн минеральных удобрений со 100-процентным содержанием фосфора. Выработанная в январе продукция в количестве 4925 тонн уже отправлена в различные регионы республики для нужд сельского хозяйства. Сегодня можно говорить о том, что ОАО "Аммофос", как и полагается современному предприятию, достигло заметной стабильности.

(Окончание на 2-й стр.)

КУРСОМ РЕФОРМ

НАСТОЯЩЕМУ ХОЗЯИНУ ВСЕ ПО ПЛЕЧУ

В этот вечер Нигматулло вернулся с работы раньше обычного, чем и удивил домочадцев. Жена, которая появилась в дверях с чайником горячего чая, заметила, как он, поспешно включив телевизор, расположился на курпаче и внимательно следил за выступлением руководителя государства на совместном заседании Законодательной палаты и Сената Олий Мажлиса.

Повернувшись в сторону жены, с чувством глубокого удовлетворения Нигматулло сказал:

- Не ошиблись мы в своем выборе. Наступило время фермеров. Работай сколько хочешь, главное - желание.

Нигматулло Шамсиддинов - из тех, кто первым в области смело взялся за фермерское дело. Весной 2000 года он поделился своей мечтой с аксакалами кишлака Янгиобод Миришкорского района.

- Сынок, быть хозяином - это замечательно, но хватит ли сил, знаний? Надо быть не только хорошим специалистом, но и упорным, настойчивым. И еще каким упорным, - качали головой престарелые земляки.

Тогда Нигматулло Шамсиддинов работал экономистом в ширкатном хозяйстве «Ташкент». Глядя на производственные неувязки, проблемы, приводящие к срыву выполнения заданий, все чаще разочаровывался в будущем хозяйства. Поэтому без колебаний сменил уютный, прохладный кабинет на полевой стан, на раскинувшиеся бескрайние степные просторы. Миришкорский район расположен на юге Кашкадарьи, где в знойное лето пролетающая птица обжигает крылья, а мороз зимой превращает сухие ветки деревьев в льдинки.

Однако миришкорские фермеры не ссылаются на непогоду или на почвенно-климатические условия.

- Главным в своей деятельности считаем труд, мастерство, умелый подход к развитию производства, - делится руководитель фермерского хозяйства «Саховат» Нигматулло Шамсиддинов. - Мы специализируемся на земледелии, занимаемся выращиванием хлопка и зерна. А практика доказала, что если обеспечить высокое качество проводимых агротехнических мероприятий по уходу за сельскохозяйственными культурами, то, безусловно, можно обеспечить обильные урожаи.

(Окончание на 2-й стр.)

ОЛИЙ МАЖЛИС: УКРЕПЛЕНИЕ НАРОДОВЛАСТИЯ

Вновь избранный Олий Мажлис начал активную созидательную работу по организации своей деятельности.

Напомним, что на своих первых заседаниях обе палаты рассмотрели организационные вопросы. Политические партии образовали свои фракции в Законодательной палате. Избраны Спикер и заместители Спикера Законодательной палаты, Председатель и заместители Председателя Сената. Приняты отдельные постановления Сената и Законодательной палаты об утверждении Премьер-Министра Республики Узбекистан.

Состоялись первые заседания Кенгашей Законодательной палаты и Сената. С учетом основных положений доклада Президента Республики Узбекистан Ислама Каримова на совместном заседании обеих палат 28 января 2005 года Кенгашем Законодательной палаты определены первоочередные задачи работы Комитетов палаты и депутатов в целом по созданию эффективного механизма подготовки законопроектов. Здесь есть новые акценты. Предложено, например, предварительно прорабатывать вносимые предложения, концепции законопроектов на семинарах, совещаниях и "круглых столах". Задачи здесь облегчаются тем, что среди законодателей нового состава немало специалистов, которые знают закон не понаслышке, а активно применяют в своей профессиональной деятельности - это предприниматели и ученые, юристы и экономисты.

В настоящее время в Законодательной палате ведутся консультации между отдельными фракциями политических партий о создании парламентских блоков.

Работа идет. Важно, что члены парламента четко осознают главную задачу своей деятельности - дальнейшее углубление демократических, социально-экономических, общественно-политических реформ и процессов модернизации страны. Настроение вновь избранных парламентариев хорошо выразил руководитель одного из фермерских хозяйств Куйичирчикского района Ташкентской области сенатор Хайрулла Ибрагимов, сказавший, что "совместная работа обеих палат парламента по дальнейшему обустройству нашего общего дома, нашей Родины, будет наглядной возможностью оправдать доверие народа".

ДЕЛОВАЯ СРЕДА РЕСПУБЛИКИ

В Международном Бизнес-центре состоялась беседа «за круглым столом», целью которой стало ознакомление международного сообщества с ходом реализации предпринимаемых правительством страны экономических реформ по дальнейшему совершенствованию деловой среды в Узбекистане.

Инициаторами проведения «круглого стола» выступили Торгово-промышленная палата республики и Международная финансовая корпорация (МФК). В заседании принимали участие представители министерств и ведомств республики, а также дипломатического корпуса и международных финансовых институтов, аккредитованных в Узбекистане: Министерства юстиции, Агентства внешнеэкономических связей, Государственного комитета и Международной финансовой корпорации (МФК).

Выступившая на заседании первый заместитель министра экономики республики Галина Саидова остановилась на Программе по углублению экономических реформ, разрабатываемой исходя из задач, озвученных в докладе Президента страны на совместном заседании Законодательной Палаты и Сената Олий Мажлиса.

МФК ознакомила участников «круглого стола» с опытом реализации проектов программ технического содействия, а также представила предложения по совершенствованию системы назначения и проведения проверок, улучшению законодательства, регулирующего систему получения разрешений и согласований.

По завершении «круглого стола» участниками было предложено рабочей группе завершить подготовку плана мероприятий по формированию благоприятной деловой среды для развития частного сектора в Узбекистане с учетом задач, поставленных Президентом страны и рекомендаций, содержащихся в отчете МФК.

По мнению старшего руководителя программ технического содействия МФК Татьяны Лозанской, задачи, поставленные руководством республики по усилению роли частного сектора в экономике страны, являются серьезным фундаментом для стимулирования малого и частного предпринимательства и обеспечения качественного прорыва в его развитии. Она отметила, что МФК готова продолжать всемерное содействие правительству в данном процессе посредством реализации программ в поддержку частного предпринимательства.

Джамиля Аипова.
Корр. «Правды Востока».

В ЦЕНТРЕ ВНИМАНИЯ - СОЦИАЛЬНАЯ ЗАЩИТА

Состоялось заседание президиума Центрального совета Фонда по социальной поддержке ветеранов Узбекистана «Нуроний», которое вел председатель Центрального совета Э.Бакибаев. В нем приняли участие руководители соответствующих министерств и ведомств, общественных организаций, областных и городских отделений фонда.

На заседании обсуждались вопросы обеспечения выполнения задач, поставленных в докладе Президента Ислама Каримова на совместном заседании Законодательной палаты и Сената Олий Мажлиса, а также итоги деятельности фонда в 2004 году.

Фонд и его отделения на местах в минувшем году провели целый ряд благотворительных мероприятий. В целях выполнения задач, намеченных в программе «Год доброты и милосердия», была усилена социальная помощь ветеранам войны и труда, инвалидам, одиноким старикам, малообеспеченным семьям.

Совместно с министерствами здравоохранения, труда и социальной защиты населения, общественными организациями была проведена диспансеризация более 1 миллиона 665 тысяч пенсионеров, 535 тысяч инвалидов старшего возраста. Более пятисот ветеранов войны и труда из разных регионов страны прошли курс лечения в ташкентской больнице «Нуроний». На проведение мероприятий, намеченных в программе, было израсходовано 337,5 миллиарда сумов.

На заседании были намечены задачи по выполнению государственной программы «Год здоровья», принятой по инициативе руководителя нашей страны Ислама Каримова.

В заседании приняла участие заместитель Премьер-министра -председатель Комитета женщин Узбекистана С.Иномова.

Т.Батырбеков.
Корр.УзА.

ПОЧТЕНИЕ ВЕЛИКОМУ ПОЭТУ

Работа по изучению и распространению богатого духовного наследия Алишера Навои, ставшего национальной гордостью нашего народа, находится в центре внимания Президента Ислама Каримова. Есть большой символический смысл в том, что в первые годы независимости в Узбекистане в столице был возведен Национальный парк имени Алишера Навои.

В этом прекрасном парке 9 февраля было особенно многолюдно. Здесь собрались писатели и поэты, студенты и школьники, представители общественности, международных организаций и дипломатического корпуса, гости столицы. Они возложили цветы к подножию памятника нашему великому предку.

Герой Узбекистана, Народный поэт, председатель Союза писателей А.Арипов отметил, что имя великого Алишера Навои сквозь века бережно хранится народом. В годы независимости изучению богатого духовного наследия великого поэта и мыслителя придается огромное значение. Ярким тому свидетельством является издание полного собрания сочинений Навои.

Внимание к творческому наследию гениального поэта возрастает не только в нашей стране, но и во всем мире. Об этом свидетельствуют издание произведений Алишера Навои на многих языках, возведение памятников нашему великому предку в столицах Японии, России и других государств.

Выступившие на церемонии ученый-навоивед, академик А.Каюмов, Чрезвычайный и Полномочный Посол Японии в нашей стране Ю.Кусумото, Народный поэт Узбекистана А.Файнберг и другие подчеркнули, что творческое наследие поэта бессмертно.

Звучали стихи Навои.

В мероприятии приняли участие Государственный советник Президента Республики Узбекистан Х.Султанов, заместитель Премьер-министра Р.Касымов.

В тот же день Навоийские чтения, научные конференции, состязания поэтов - мушоира - прошли в столичном «Саду поэзии», Государственном музее литературы имени Навои, в библиотеках и дворцах культуры.

Научные, культурно-просветительские мероприятия, посвященные Алишеру Навои, продолжаются по всей стране.

***

В Академии наук Узбекистана состоялось 49-е заседание традиционной конференции, посвященной изучению жизни, литературного и научного наследия Алишера Навои. В этом мероприятии, организованном совместно с Союзом писателей, участвовали представители науки, культуры и общественности.

На заседании, которое вел вице-президент Академии наук Т.Мирзаев, отмечалось, что по инициативе Президента Ислама Каримова в нашей стране уделяется большое внимание изучению жизни и деятельности, литературного и научного наследия Алишера Навои. В частности, стараниями ученых Академии наук изданы полное собрание сочинений Алишера Навои в двадцати томах, новые научные труды навоиведов.

Выступившие на заседании ученые-навоиведы А.Хайитметов, И.Хаккулов, С.Ганиева подчеркнули необходимость более глубокого изучения творчества великого поэта и мыслителя, дальнейшего воспитания молодого поколения в духе благородных идей, содержащихся в произведениях Навои, - справедливости, милосердия, любви к народу, Родине.

Прозвучали песни на газели Навои и посвященные ему стихотворения разных поэтов. Открылась выставка книг произведений Алишера Навои, изданных в нашей стране и за рубежом.

***

Преобразился, похорошел за годы независимости город Навои. В огромном парке, заложенном здесь по инициативе Президента Ислама Каримова, воздвигнут памятник Алишеру Навои. Этот замечательный сад теперь стал любимым местом отдыха для жителей города, в котором проживают представители около ста национальностей и народностей.

В этом парке имени Навои в связи с днем рождения великого

поэта собрались представители городской общественности. Они возложили цветы к подножию памятника Алишеру Навои.

А во дворце культуры «Фарход» прошло торжественное собрание, посвященное 564-летию со дня рождения гениального поэта и мыслителя.

В мероприятии принял участие хоким Навоийской области Б.Рузиев.

Н. Усманова,
Б. Хидирова,
Яркул Умар.
Корр.УзА.

ДОСТОЙНЫЙ ВКЛАД ФОНДА

Состоялся пленум Совета аксакалов Узбекистана и правления республиканского благотворительного фонда «Махалла». На нем обсуждались итоги деятельности органов самоуправления граждан в 2004 году и вопросы по выполнению задач, определенных в докладе Президента страны Ислама Каримова на совместном заседании Законодательной палаты и Сената Олий Мажлиса.

Председатель республиканского благотворительного фонда «Махалла» А.Гадайбаев отметил, что фонд внес достойный вклад в последовательное выполнение программы «Год доброты и милосердия». Национальные ценности, такие, как доброта, милосердие и забота о ближнем, издревле формировались именно в махаллях. В благородных начинаниях, последовательном осуществлении добрых дел и инициатив этот общественный институт играет важную роль.

Так, накануне праздников Навруз и Дня независимости прошли месячники по благоустройству и озеленению, а также всенародные благотворительные хашары. Поступившие на расчетный счет фонда средства были направлены на благоустройство махаллей, развитие их инфраструктуры, оказание помощи малообеспеченным семьям, развитие спорта.

Для сохранения спокойствия в махаллях, поддержания общественного порядка налажено тесное сотрудничество с аксакалами, стражами махаллей, работниками внутренних дел. В целях развития частного предпринимательства, малого бизнеса организованы смотры-конкурсы. Консультанты по вопросам религиозного просвещения и духовно-нравственного воспитания ведут всестороннюю разъяснительную работу среди населения.

На пленуме определены задачи, которые будут решаться в рамках Государственной программы «Год здоровья», разработанной по инициативе главы нашего государства.

Назокат Усманова.
Корр.УзА.

УзРТСБ Биржевые котировки сум/кг | БЕНЗИН (76) 389,8 ▼-4,8 | БЕНЗИН (91) 464,7 ▲+3,6 | ДИЗ.ТОПЛИВО 277,1 ▼-0,9 | МАЗУТ 62,6 ▼-40,2 | СЖ.ГАЗ 155,9 ▼-26,3 | МАСЛО ХЛОПК. 816,0 ▲+3,1

ОАО "АММОФОС":
ДОСТИЖЕНИЯ И РЕАЛЬНОСТЬ ПЕРСПЕКТИВ

(Окончание. Начало на 1-й стр.)

Необходимо отметить, что ОАО набрало хороший производственный ритм с начала прошлого года. Все квартальные планы по выпуску продукции были выполнены с завидной четкостью, что и дало возможность минувший сезон закончить с весьма обнадеживающими результатами. Предприятие произвело 281 тысячу тонн продукции. Часть минеральных удобрений отгружена на экспорт - всего на 1,7 млн долларов.

Сейчас продукция ОАО "Аммофос" уверенно завоевывает мировой рынок, во всяком случае Китай, Иран, Афганистан и наши соседи - Таджикистан и Кыргызстан - готовы приобретать продукцию из Алмалыка в достаточных объемах. Маркетинговые данные свидетельствуют об интересе, проявляемом к продукции ОАО "Аммофос" и другими странами. И если сегодня руководство ОАО стремится ежемесячно продавать на экспорт продукции на 1 млн долларов, то в ближайшем будущем эта сумма может значительно возрасти. Но экспорт продукции не является самоцелью, она будет отгружаться только после выполнения госзаказа, обеспечения потребностей страны в фосфорных минеральных удобрениях.

Так работает ОАО "Аммофос" сегодня. Что ждет его завтра, на что ориентируется предприятие, что нового оно будет производить? Вопрос далеко не праздный, от его правильного решения зависит дальнейший экономический рост предприятия, благополучие коллектива. Сейчас можно с твердой уверенностью говорить о том, что осваиваются весьма успешно новые виды продукции. Эксперименты идут с хорошими результатами. Один из новых видов продукции алмалыкцев в конце года уже начал поступать потребителям. Речь идет об аммонии сульфатфосфате, производимом на основе Кызылкумских фосфоритов. Это наиболее сбалансированное по содержанию азота и фосфора минеральное удобрение. Наибольшим спросом пользуется в том числе, по свидетельству ГАВК "Марказсаноатэкспорт", марка удобрения, содержащая 20 процентов фосфора и 16 процентов азота, т.к. является универсальным средством для выращивания хлопчатника, пшеницы и других культур.

Другой вид продукции - супрефос - сегодня проходит техническую доводку в цехах предприятия. По мнению специалистов предприятия, уже в течение этого года новый вид продукции можно будет производить для потребностей республики.

Для потребителей есть, разумеется, в портфеле руководства ОАО и другие весьма перспективные разработки, в том числе и изготовление продукции из фосфогипса, отвалы которого занимают сейчас немалые площади, где складировано и ждет дальнейшего использования более 60 млн тонн. Над решением этой проблемы работают совместно ученые Ташкентского химико-технологического института и специалисты предприятия.

Если пунктирно обозначить внимание руководства ОАО, уделяемого социальной сфере, то здесь всегда считали, что хороший добросовестный труд человека должен хорошо оплачиваться.

Средняя ежемесячная заработная плата в прошлом году составила 135 тысяч сумов. На предприятии немало семей, 2-3 человека из которых работают в различных подразделениях, таким образом гарантирован значительный семейный бюджет. Продумано материальное стимулирование рядового, среднего и высшего технического персонала, в зависимости от квалификации и стажа работы, что играет немаловажную роль в закреплении на предприятии молодых специалистов.

Технические знания можно приобретать на различных курсах, открытых на ОАО. Многие студенты-контрактники столичных вузов обучаются за счет предприятия. Намечено обучение специалистов на контрактной основе и в Московском химико-технологическом университете. Это означает, что современные грамотные специалисты с высшим образованием завтра займут ключевые позиции на предприятии. Критерий здесь один - высокая квалификация, профессионализм и преданность делу.

Социальная сфера на предприятии развивается стремительными шагами, на нее не жалеют средств. О зоне отдыха "Чимган", профилактории предприятия, где работники поправляют здоровье, набираются сил, было немало написано. А недавно ОАО "Аммофос" выкупило из госфонда за 48 миллионов сумов и вместительную гостиницу. Намечен план ее переоборудования. Теперь здесь будут останавливаться приезжие специалисты из других городов республики и из-за рубежа. В этом году, объявленном Президентом Годом здоровья, ведутся переговоры о выкупе и возврате на свой баланс профилактория.

Одним из первых в Алмалыке ОАО "Аммофос" внедрил пластиковые карточки. В открывшемся при предприятии первом в городе супермаркете по пластиковым карточкам можно приобрести как товары народного потребления, так и продукты. Выбор и качество их не уступают тем, что продаются в Ташкентском центральном универмаге, который по праву считается эталоном по многим параметрам. Кстати, перечень магазинов и торговых точек, где можно приобрести товары по пластиковым карточкам в различных районах только Ташкента, превышает 300 наименований. Этот перечень ежемесячно пополняется.

Ведется работа с областным управлением ПСБ по унификации пластиковых карточек в соответствии с решением Кабинета Министров по установке банкоматов.

Возможно, уже в ближайшее время по пластиковым карточкам работники предприятия смогут приобретать необходимые товары и в других магазинах Алмалыка. Дело за банком, где ОАО "Аммофос" имеет расчетный счет.

Словом, алмалыкские химики успешно развиваются по всем главным направлениям, и перед ними - широкие перспективы. Реальность их претворений в жизнь очевидна.

Акрам Ташкенбаев.
Соб. корр. "Правды Востока".
Ташкентская область.

НАСТОЯЩЕМУ ХОЗЯИНУ ВСЕ ПО ПЛЕЧУ

(Окончание. Начало на 1-й стр.)

Нигматулло Шамсиддинов благодарен Президенту, правительству страны за предоставленную возможность самостоятельно управлять сельскохозяйственным производством и еще за то, что земли выделяются на конкурсной основе, свободно, без вмешательства так называемых «покровителей».

Выручают только деловые качества, прочные знания экономики, земледелия, мастерство. Эти слагаемые и сопутствуют достижениям фермерского хозяйства «Саховат», которое располагает солидной земельной площадью в 258 гектаров, из них на 138 гектарах выращивают хлопок и зерно. А начинали деятельность с шестидесяти гектаров. По мере того как дехкане на деле проявили свои способности, трудились с полной отдачей, расширялся посевной клин.

- Да, приходилось трудиться в поте лица, и в настоящее время мы не можем позволить себе расслабиться, - утверждает фермер. - Правительство верит собственникам земли, верит в то, что повысим урожайность, что несомненно будет способствовать улучшению благосостояния жителей села. Мы должны оправдать высокое доверие.

- Производственные показатели фермера Н.Шамсиддинова заслуживают внимания, - сказал при встрече с нами председатель областной ассоциации фермерских и дехканских хозяйств Фарход Окбоев. - Среди сельских предпринимателей области его коллектив в числе лучших.

В минувшем году на площади 78 гектаров в хозяйстве «Саховат» вырастили ранний и хороший хлопок и получили по 28,7 центнера с гектара - на 5,5 центнера больше по сравнению с предыдущим годом. Неплохими были показатели и в зерноводстве. Около 60 гектаров отвели под поливную пашню. Согласно договорному обязательству было намечено повысить урожайность до 46 центнеров с гектара, фактически этот показатель составил 46,6 центнера. Результаты беспокойного, напряженного труда налицо. Земля отплатила сторицей. Нигматулло Шамсиддинов зарекомендовал себя настоящим хозяином: знающим, рачительным, требовательным. А настоящему хозяину по плечу любые проблемы, решив которые он сможет обеспечить отличные результаты. Земля нуждается в уходе, во внимательном обращении и всегда сполна ответит на эту заботу.

«Коренным образом меняется система организации сельскохозяйственного производства, все более ведущую роль занимает фермерство как наиболее перспективная и эффективная форма ведения хозяйства населения...»
(Из доклада Президента Республики Узбекистан Ислама Каримова на совместном заседании Законодательной палаты и Сената Олий Мажлиса).

Не скрывает своего отношения Нигматулло Шамсиддинов и к лжепредпринимателям, не имеющим элементарных правовых, экономических знаний, навыков организации труда в условиях рынка. Такие дельцы, как правило, оказываются банкротами.

- Правительством принимаются всесторонние меры поддержки фермеров. Это и создание мини-банков, альтернативных машинно-тракторных парков, пунктов по реализации семенного материала, удобрений, горюче-смазочных материалов и других необходимых услуг. Все это обязывает нас работать с должной отдачей, быть полезными государству.

Кстати, дехкане не случайно назвали свое хозяйство «Саховат», что означает в переводе «щедрость». Нигматулло Шамсиддинов, направляя прибыль на расширение производства, не оставляет без внимания и нужды односельчан. Он отремонтировал школу, зимой доставляет овощи в детский садик.

Недавно в кишлак «Янгиобод» прибыла группа ведущих специалистов из медицинских учреждений республики для проведения медицинского осмотра. Сельчане 300 дворов получили квалифицированную помощь и советы столичных врачей. Все расходы на осуществление такого важного мероприятия взяло на себя фермерское хозяйство «Саховат».

Не забывает Шамсиддинов о кишлаке «Потрон» Каршинского района, где родился, где живут друзья и близкие. По его инициативе произведена газификация кишлака, заасфальтированы дороги. В поселке Шайхали областного центра фермер создал мини-завод по изготовлению кирпичей, и, таким образом, около 40 человек трудоустроены. Тепло отзываются о Нигматулло Шамсиддинове люди, потому и избрали депутатом Миришкорского районного Кенгаша на прошедших выборах.

- Пусть растут ряды фермеров, и тогда дастарханы будут обильными, а жизнь краше, - говорят аксакалы Янгиабада. В этих словах кроется истина.

Мавжуда Раджабова.
Соб.корр. «Правды Востока».
Кашкадарьинская область.

ПОМОЩЬ ПРЕДПРИНИМАТЕЛЯМ

В городе Кагане зарегистрировано 185 субъектов малого и частного бизнеса в качестве юридических лиц. Еще более трехсот физических лиц занимаются индивидуальной предпринимательской деятельностью, среди них - 198 женщин. Многие являются членами городской торгово-промышленной палаты, где большое внимание уделяется вопросам развития малого и частного бизнеса, оказанию помощи предпринимателям, защите их законных прав и интересов.

В минувшем году 24 предпринимателям была оказана помощь палаты при составлении бизнес-планов, а на курсах, созданных при информационно-консультативном центре ГТПП, прошли соответствующую подготовку более тридцати безработных молодых людей и получили соответствующие сертификаты. Всего же палата оказала помощь свыше 150 хозяйствующим субъектам в открытии счетов в банках.

К примеру, Каганское городское отделение «Тадбиркорбанка» выделило кредиты в объеме 12,5 миллиона сумов, а двум частным предпринимателям - семейные кредиты в размере 1,6 миллиона. Каганский филиал «Промстройбанка» выделил свыше 250 миллионов сумов. Действенную помощь предпринимателям оказывают и другие банковские учреждения, функционирующие в городе.

Благодаря конкретной помощи торгово-промышленной палаты в минувшем году вновь воспряли духом многие субъекты малого и частного бизнеса, по различным причинам оказавшиеся на грани ликвидации. Среди них - ООО «Каган Макс», ЧП «Чарос бар», ЧП «Хуршид» и другие. Целенаправленная работа ГТПП с предпринимателями приносит хорошие результаты. Так, победителем областного смотра-конкурса поваров в прошлом году стал частный предприниматель из Кагана Ашур Хасанов, который готовится к предстоящему республиканскому смотру-конкурсу.

Большое внимание уделяется в палате работе с заявлениями частных предпринимателей. В 2004 году их поступило около 130, их внимательно рассмотрели и многим оказали практическую помощь.

Ш. Назирова.
Бухарская область.

ВНИМАНИЮ ПРОИЗВОДИТЕЛЕЙ И ПОТРЕБИТЕЛЕЙ МУКИ!

В соответствии с решениями правительства Республики Узбекистан, с 11 февраля 2005 года на УзРТСБ будут проводиться регулярные биржевые торги по реализации муки внутриреспубликанским потребителям.

ДЛЯ УЧАСТИЯ В БИРЖЕВЫХ ТОРГАХ ПРЕДПРИЯТИЯМ НЕОБХОДИМО:

- Выбрать брокера и заключить договор-поручение
- Открыть счет в Расчетно-клиринговой палате (РКП) УзРТСБ и задепонировать на нем сумму в размере не менее 2% от суммы предполагаемой сделки
- Для тех, кто уже осуществлял биржевые операции на УзРТСБ, необходимо срочно связаться с брокером и дать ему поручение по зачислению авансового платежа в РКП для участия в данных торгах.

Сделки на УзРТСБ осуществляются на условиях «Поставка против платежа». Отгрузка муки потребителю осуществляется после 100% оплаты за товар, по факту заключенной на бирже сделки.

В целях обеспечения безусловного исполнения договорных обязательств продавцами и покупателями все расчеты по биржевым контрактам осуществляются через Расчетно-клиринговую палату биржи.

ПО ВСЕМ ВОПРОСАМ РЕАЛИЗАЦИИ И ПРИОБРЕТЕНИЮ МУКИ НА БИРЖЕВЫХ ТОРГАХ ОБРАЩАЙТЕСЬ В ГОЛОВНЫЕ ОБЛАСТНЫЕ ФИЛИАЛЫ:

Узбекская республиканская товарно-сырьевая биржа (г.Ташкент, Ташкентская обл.)
г.Ташкент, пр. Узбекистанский, 53,
тел: 139-83-77, 139-83-78

Каракалпакский филиал
г. Нукус, Ходжелинское шоссе,
тел: (8361-2) 15-32-75, 23-26-83

Андижанский филиал
ул, А.Темура, 13,
тел: (8374-2) 46-14-18, 24-16-32

Бухарский филиал
г. Бухара, ул. С. Муратова,
тел: (8365-2) 23-18-18, 23-44-55

Кашкадарьинский филиал
г.Карши, пр.Мустакиллик,
тел: (8375-2) 21- 13- 87, 21-15-46

Навоийский филиал
г.Навои, ул. Мемор, 4,
тел: (8436-2) 23-66-47, 23-76-17

Джизакский филиал
г.Джизак, ул. Навои, 4-А,
тел: (8372-2) 23-69-21, 23-61-20

Наманганский филиал
г.Наманган, ул. Текстильщиков, 3,
тел: (8369-2) 32-05-89, 32-28-71

Самаркандский филиал
г.Самарканд, ул. Ахунбабаева, 85,
тел: (8366-2) 33-70-51, 31-17-66

Сырдарьинский филиал
г. Гулистан, 3-й микрорайон,
тел: (8367-2) 27-79-69, 27-76-30

Сурхандарьинский филиал
г. Термез, ул. Ходжаева, 32,
тел: (8376-2) 23-15-13, 23-35-12

Хорезмский филиал
г.Ургенч, ул. Ханкинская, 6,
тел: (8362-2) 26-34-29, 22-20-08, 26-23-79

Ферганский филиал
г.Фергана, ул. Касымова, 135,
тел: (8373-2) 24-75-04, 24-76-91, 24-30-85

УЧАТСЯ ФЕРМЕРЫ

155 фермеров из семи районов области прошли обучение по специальной программе тренеров «Винрок интернешнл».

Новые условия хозяйствования требуют от сельских предпринимателей не только физических усилий, но и знаний законов рынка, маркетинга и менеджмента. В процессе обучения была поставлена задача укрепить знания фермеров в сфере правовых основ своей деятельности как самостоятельных хозяйственных субъектов агробизнеса. Поэтому главное внимание было уделено предметному обсуждению «Концепции развития фермерских хозяйств в республике», а также международных и национальных документов, защищающих права фермеров.

Дилфуза Гулямова.
Соб.корр. «Правды Востока».
Навоийская область.

СТРАНА ДЕНЬ ЗА ДНЕМ
Бухарская область

ЗИМНИЕ ЗАБОТЫ ЗЕМЛЕДЕЛЬЦЕВ

Труженики ширкатного хозяйства «Зарафшан» Каганского района, успешно выполнившие договорные обязательства в минувшем году, твердо намерены закрепить свои успехи и в нынешнем.

Все пятьсот гектаров, отведенные под посевы хлопчатника, находятся в стадии промывки. Для этого дехкане своевременно нарезали поливные делянки, запасли необходимое количество органических удобрений. Особенно спорится работа в коллективах, возглавляемых старшими подрядчиками Юнусом Хайитовым, Гафуром Рузиевым и Сайфулло Икрамовым, которые ежегодно получают с гектара 45 и более центнеров сырца.

В ГОД ЗДОРОВЬЯ - НОВЫЕ ВОЗМОЖНОСТИ

Бухарская городская детская поликлиника пользуется у населения областного центра заслуженным авторитетом.

Она рассчитана на 380 посещений в смену, оснащена современным диагностическим и лечебным оборудованием, что позволяет медицинскому персоналу оказывать всестороннюю помощь каждому из более чем 26 тысяч маленьких пациентов, буквально опекать их, проводя патронажный контроль на дому.

Начало Года здоровья здесь ознаменовано радостными событиями - открылись два центра кафедры врачей общей практики Бухарского государственного медицинского института, а также лечебный отдел кафедры семейной медицины вуза. Это позволяет врачам поднять на более высокий уровень медицинское обслуживание пациентов, привлекать для консультаций преподавательский контингент медицинского института и дает возможность студентам получать практические навыки параллельно с прохождением учебной программы.

ЗАСЛОН НАРКОДЕЛЬЦАМ

В областном хокимияте прошло заседание региональной комиссии по контролю за наркотиками.

Его участники были единодушны во мнении, что работа в этом направлении не в полном объеме соответствует современным требованиям. Было отмечено, что в последние годы, несмотря на предпринимаемые меры, отмечается рост наркомании в городе Бухаре, Гиждуванском и Каракульском районах, особенно среди несовершеннолетних, молодежи и женщин.

Ответственный работник Министерства здравоохранения республики Ж.Умаргалиев в своем выступлении отметил, что работа областного наркологического диспансера организована для лечения больных на низком уровне: пациенты, которые проходят курсы добровольного и принудительного лечения, располагаются в одном здании, нередко - в одних палатах, не созданы соответствующие условия для их трудовой реабилитации. Участники совещания утвердили план работы комиссии на 2005 год, в котором намечены меры по исправлению недостатков, подчеркнута важность усиления пропагандистско-разъяснительной работы в махаллях и кишлачных сходах, привлечения к этому преподавательского состава учебных заведений, а также средств массовый информации.

«ИСТИКЛОЛ ФАРЗАНДИ» УВИДЯТ В ТАШКЕНТЕ

В Бухаре прошел смотр-конкурс школьных детских театров области, который проходил под эгидой Бухарского областного отделения Детского фонда республики.

Спектакль любительского театра при Гиждуванском районном центре детского и юношеского творчества - «Истиклол фарзанди», поставленный режиссером Раджабом Авезовым, посвященный проблемам современной молодежи, покорил сердца не только зрителей, но и жюри смотра-конкурса. Он призывает к миру, добру, здоровому образу жизни, любви и преданности Отчизне. Юные артисты из Гиждувана стали обладателями путевки на республиканский смотр-конкурс, который пройдет в Ташкенте.

Второе и третье места поделили любительские театры Алатского района и города Кагана.

КАЧЕСТВУ ПРОДУКЦИИ - ПОВЫШЕННОЕ ВНИМАНИЕ

Хлеборобы области успешно выполнили госзаказ по сдаче зерна в минувшем году. Хлебобулочной продукцией население обеспечено в достатке, но вот ее качество часто вызывает нарекания.

И это не случайно, так как в мукомольном и хлебопекарном производстве еще существует масса проблем, без решения которых качество муки не улучшить.

По мнению специалистов областного управления по демонополизации и развитию конкуренции, главная из проблем - моральная и физическая изношенность оборудования на предприятиях отрасли. Рынок производства хлеба и хлебобулочных изделий сегодня является одним из наиболее развитых, на нем соперничает большое количество производителей, что сказывается на ценах готовой продукции. Причем частные производители порой превосходят крупные производства. Вот почему четыре предприятия, входящие в АООТ «Бухородонмахсулотлари», АО «Бухоронон», ПТАО «Усто Ато», постоянно стремятся повышать качество готовой продукции, держат под контролем обновление основных средств производства.

Большую помощь коллективам окажет внедрение систем управления качеством продукции, которые отвечают международным стандартам. Хотя предприятия не включены в список девяти предприятий области, где внедрение этих систем будет осуществляться в обязательном порядке, но к методике действий в этом направлении они доступ получили. Так что есть уверенность, что качество конечной продукции хлебопекарного производства будет на высоте.

Назира Шабанова.
Соб.корр. «Правды Востока».

ИССЛЕДУЕМ ПРОБЛЕМУ

ЧТО ТОРМОЗИТ РАЗВИТИЕ ТУРИЗМА?

По своим туристическим ресурсам Узбекистан занимает в Центральной Азии одно из ведущих мест и входит в десятку стран мира, обладающих уникальным туристским потенциалом. На его территории расположено более четырех тысяч архитектурных и исторических памятников разных эпох, среди которых много хорошо сохранившихся образцов средневекового зодчества, имеющих еще и религиозную ценность. Важным фактором, определяющим привлекательность региона для туристов, являются также погодно-климатические условия и экзотическая природа республики с ее поразительными контрастами, ландшафтной планировкой, разнообразием растительного и животного мира.

Все это национальное достояние могло бы приносить республике экономическую, социальную и экологическую выгоду. Однако коэффициент использования имеющихся туристических богатств пока незначительный - туризм составляет всего лишь 0,6 процента ВВП страны. Почему такое происходит? Что сдерживает развитие приоритетной отрасли, позволившей, к примеру, Венеции и другим государствам обрести мировую известность и увеличить свой финансовый потенциал?

Причин довольно много. Прежде всего в республике еще не завершена работа по созданию институциональных условий для развития туризма и экотуризма, включающих в себя свод законодательных актов и нормативных документов по туризму, механизмы стандартизации услуг гостиничных хозяйств, разработку маркетинговой стратегии и программ, нацеленных на информирование зарубежных и местных туристов, упрощение туристических формальностей, включая визовые и таможенные требования.

По оценкам независимых экспертов по туризму, в Узбекистане сегодня насчитывается около ста современных гостиниц общей вместимостью до 15 тысяч человек. Но в то же время проживание в них обходится клиенту гораздо дороже, чем в странах Юго-Восточной Азии и СНГ. К примеру, если суточное проживание с одноразовым питанием в четырехзвездночных отелях Дели,Бангкока, Анталии обходится туристам от 15 до 40 долларов США, то в таких же отелях Самарканда и Бухары им придется выложить в несколько раз большую сумму.

- Не берусь комментировать развитие туризма в целом,- говорит заведующая сектором по экологическому туризму Международной организации "ЭКОСАН" Зебо Юсупова,- но, что касается экотуризма, то в этом плане потенциал Узбекистана и региона Центральной Азии используется в недостаточной степени.

- В настоящее время только Зарафшанский заповедник и экоцентр "Джейран" регулярно принимают группы экотуристов. Богатейшие же возможности Чаткала, Заамина,Нураты, Гиссара, амударьинских тугаев, где сосредоточена основная группа заповедников и национальных парков, практически не используются. Не используются во благо обществу и уникальные горные и пустынные ландшафты, ботанические, геологические и гидрогеологические объекты, привлекающие туристов со всех уголков мира, как познавательный и рекреационный элемент экотуризма, включающего в себя спортивный туризм, альпинизм, лыжные, конные, водные и пешие походы и другие виды активного отдыха.

- А ведь при условии грамотного развития,- продолжила Зебо Шапулатовна,- экотуризм мог бы сыграть определенную роль в разрешении экологического кризиса, скажем, в зоне Приаралья. Многие зарубежные экологи, специалисты и просто любители путешествовать уже проявляют интерес к этому региону, чтобы на месте ознакомиться с масштабами аральской трагедии и внести свой вклад в разрешение возникшей проблемы.

- Для активизации работы в этом направлении важно разработать специальные маршруты, пролегающие по уникальным региональным экосистемам, природным и архитектурным памятникам Узбекистана, уделив при этом особое внимание региону Приаралья. Организация ознакомительных поездок по дельте Амударьи, высохшим участкам дна Аральского моря, историко-архитектурным памятникам в Каракумах и Кызылкумах, организация семинаров, конференций, "круглых столов" для специалистов-экологов по актуальным проблемам этноэкологии Туркестана, в том числе и Арала, вызовет неподдельный интерес у специалистов-туристов и позволит вывести на качественно новый уровень развитие экотуризма.

К сказанному можно добавить, что этот вид туризма требует меньших материальных затрат на единицу стоимости турпродукта, поскольку условия быта в нем наиболее приближены к природе: палатки и традиционные жилища вместо роскошных отелей, экологически чистые местные продукты. Как показывает практика ряда зарубежных стран, экотуризм таким образом способствует укреплению финансово-социального положения местных жителей, созданию дополнительных рабочих мест. Его возможности, по сравнению с обычным туризмом, практически безграничны и позволяют зарубежным гостям более детально познакомиться с бытом и традициями узбекского народа, других наций и народностей, проживающих в республике.

В плане развития туризма и экотуризма широкие возможности открывает Указ Президента страны Ислама Каримова "О мерах по активизации участия Республики Узбекистан в возрождении Великого шелкового пути и развитию международного туризма в республике" и создание при поддержке фонда имени Ф. Эберта (Германия) в Ташкенте Международного центра экологического туризма "ЭКОСАН-ТУР", специалисты которого совместно с фондом "Экосан", местными органами власти и другими организациями работают сегодня над созданием новых проектов по экотуризму, вовлечению в его сферу новых рекреационных зон, бальнеологических и спортивно-оздоровительных ресурсов, способствующих проведению полноценного отдыха и лечения туристов со всех уголков земного шара.

Создание МЦЭТ "ЭКОСАН-ТУР" явилось важным фактором развития экологического туризма как в Узбекистане, так и во всем Центральноазиатском регионе. Несмотря на сравнительно небольшой период с момента своего существования и ряд имеющихся трудностей и проблем, Международный центр экологического туризма уже организовал и провел на высоком уровне поездки по ряду экологических маршрутов, в ходе которых участники из многих зарубежных государств познакомились не только с экзотической природой Узбекистана, но и традиционным укладом жизни местного населения. В настоящее время для всех желающих центр организует одно- и многодневные маршруты в Чимган, Чарвак, Бельдерсай, Нурату, Заамин, Дальверзин и другие уголки республики, а также рафтинг по рекам Угам и Чирчик. Так что есть все основания надеяться на то, что туризм и экотуризм в Узбекистане уже в обозримом будущем внесут свой вклад в развитие молодого независимого государства, в повышение его рейтинга на международной арене.

Сергей Левченко.

УЗБЕКИСТАН - НАШ ОБЩИЙ ДОМ

ВСТРЕЧА С ЗЕМЛЯКАМИ

"Хлебом и солью" встречали дети воскресного класса школы-лицея № 110, созданного при украинском культурном центре "Батьківщина" г.Ташкента, делегацию слушателей Харьковского филиала Украинской академии государственного управления. К встрече дети подготовили литературно-музыкальную композицию "Веселый ярмарок" с песнями и танцами, пришлось потрудиться и родителям - готовили все разновидности вареников, пекли каравай.

Председатель правления культурного центра В.Такаева ознакомила гостей с работой центра, работой воскресного класса, где дети разных национальностей познают украинский язык, традиции, культуру.

А зерно украинского языка "сеет" учительница Г.Болотова, родом с Черниговщины. Дети читали стихи, пели песни, причем между "дивчатами" и "хлопцями" развернулось состязание на знание песен. "Веселый ярмарок" удался - была булочная, корчма, цыгане, "пьяни чоловики" и "сварливи жинки". Дети прекрасно разыгрывали сценки, которые так понравились гостям, что они в ответ запели песни Харьковской области. На подмогу им пришли поэтесса М.Гавриляк и другие члены центра. Также были показаны рисунки победителей второго фестиваля-конкурса детского рисунка "Путешествие по Украине", состоявшегося в декабре, фотоальбомы о жизни украинской воскресной школы.

Руководитель делегации - кандидат технических наук, доцент академии В.Элагин и другие гости были едины в своей благодарности руководству страны за возможность изучать украинский язык в Узбекистане, развитие национальной культуры.

Валентина Николаева.

НАСЛЕДИЕ КЛАССИКИ И НАРОДНОГО ТВОРЧЕСТВА

АНДИЖАН. (Корр. УзА Саид Шукуров). «Наследие» - так переводится название популярного в Андижанской области ансамбля «Мерос». Он был создан в октябре 1994 года с целью возрождения классических и народных песен и танцев.

У истоков «Мероса» стоял виртуоз игры на гиджаке, наставник многих молодых музыкантов, профессор Гуломжон Хожикулов и мастер по ремонту национальных инструментов, основатель фирмы «Гижжаки Бобурий» Абдумалик Мадрахимов. «Мерос» - неизменный участник многочисленных культурно-просветительских мероприятий республиканского и областного масштаба. Без песен и танцев в исполнении его артистов не обходятся празднования Навруза и Дня независимости.

В 1995 году на республиканском конкурсе макомистов, посвященном памяти Юнуса Раджаби, ансамбль был удостоен диплома в номинации «Самый перспективный коллектив». Сегодня в репертуаре ансамбля насчитывается свыше 120 уникальных классических песен, многие из которых были восстановлены собственными силами и получили признание ценителей искусства. 25 лучших произведений вошли в музыкальный фонд республиканского радио и телевидения.

- Неиссякаемым источником для нашего творчества являются газели, рубаи и мухаммасы Алишера Навои, Бабура, Муниса, Завкий, Аваза Утара и других классиков,- говорит Гуломжон Хожикулов. -Несколько новых работ стали нашим подарком ко дню рождения Алишера Навои.

Уважаемые соотечественники!
Государственно-акционерный коммерческий банк «АСАКА»
предлагает Вам воспользоваться современным видом банковских услуг – ПЛАСТИКОВОЙ КАРТОЙ!

ASAKA BANK

ПЛАСТИКОВАЯ КАРТА БАНКА «АСАКА» - ЭТО:

- Удобное средство для оплаты за товары или услуги в магазинах, гостиницах, за сотовую связь, на автозаправочных станциях и т.д.
- Возможность быстро и легко оплачивать автокредиты
- Ежемесячный доход в размере 2% на среднемесячный остаток денежных средств
- Исключение потерь денежных средств при утере или краже, так как, теряя свою карточку, вы не теряете свои деньги
- Исключение риска, связанного с подделкой бумажных денег
- Легкий, удобный контроль расходов денежных средств по списку операций на пластиковой карточке
- По всем типам карточек предусмотрено страхование ее владельца.

КРОМЕ ТОГО, БАНК «АСАКА» ПРЕДЛАГАЕТ СРОЧНЫЕ ВКЛАДЫ В НАЦИОНАЛЬНОЙ И ИНОСТРАННОЙ ВАЛЮТЕ.

Также банк «Асака» сдает в аренду депозитарные ячейки для хранения ценностей.

Вклады в национальной валюте:

от 6 месяцев до 1 года	28% годовых
от 1 года до 3 лет	26% годовых
от 3 года до 5 лет	28% годовых
"Орзу" (сроком не менее 3 месяцев)	28% годовых
"Навруз" (сроком на 2 месяца)	32% годовых
"Табассум" (сроком на 45 дней)	32% годовых
"Мадад" (сроком на 1 год)	30% годовых
"Умид" (сроком на 3 месяца)	30% годовых
"На предъявителя" (сроком на 3 месяца)	31% годовых

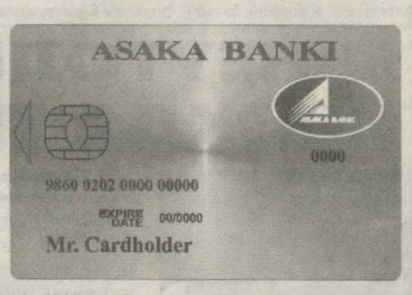

Вклады в иностранной валюте

На 1 год	3% годовых
Свыше 1 года	
от 1000 до 5000 долларов США	4% годовых
от 5000 долларов США и выше	4,5% годовых

Телефоны для справок: 120-83-14, 120-39-18, 144-56-55 125-50-26, 120-84-07.

Обслуживание в банке «Асака» – это престижно, выгодно, удобно и надежно!

unicef

UNICEF CARK UZBEKISTAN VACANCY

National Professional Officer Communication and Marketing Coordinator, Level - 1

The United Nations Children's Fund (UNICEF) CARK in the Republic of Uzbekistan has an open vacancy for a National Professional Officer in the programme section. UNICEF within its mandate provides support to the state to improve the well-being of women and children through the current Country Programme of Cooperation between the Government of Uzbekistan and UNICEF.

The incumbent is expected to work as part of an international and national multi-disciplinary team under the direct guidance and supervision of the Programme Coordinator. Responsibilities include: design, development and implementation of programme communication activities for the wheat flour fortification project funded under the GAIN grant; strengthening the national capacity for communications, including awareness-raising of the population on anemia and the importance of consuming iron-fortified flour. The incumbent will also be responsible for development of Annual Work Plans and periodic project evaluations, preparation of information articles for UNICEF website/printed materials, coordinating production of training materials and public information products, together with the development and implementation of media/communications/advocacy strategies, establishment of new/fostering of existing relationships with project partners (including MOH, MOE, Institute of Health and the Committee for Public Television and Radio).

Qualifications/Requirements
Education: University degree in community development, social political relations, health education, adult education, social work, social marketing, or related disciplines, preferable in the context of health programs
Work Experience: At least 3 to 5 years professional work experience in planning and administration of social development programmes including communications, advocacy and policy issues.
Languages: Fluency in English, Russian and Uzbek languages.
Other skills and attributes: Good judgment, initiative and high sense of responsibility, together with organizational, negotiating, and analytical skills.
Good report-writing skills.
Knowledge and practical experience of communication approaches, tools and methodologies; experience with procurement and management of budget.
Knowledge of computer management and applications.
Ability to work in an international and multicultural environment.
Strong communications and analytical skills.
Excellent spoken and written presentation skills.

Period of Assignment:
The appointment is a Temporary Fixed Term position initially for 6 months with the possibility of extension depending on performance.

Closing date for Applications
The application should include a Covering Letter, a P11 form (available at UNICEF Office), names and contact details of at least three professional or academic referees and proof of academic qualifications. Applications must be submitted by close of business on February 18, 2005 to the Operations Officer, UNICEF Office, 43, Kh. Suleymanova Street, Tashkent (Phone: 133 95 12).

Applications from qualified women are encouraged. Only those who are short-listed for interviews will be notified. UNICEF is a smoke-free environment.

Узбекско-Нидерландское совместное предприятие
ОАО «MELIOTRANSQURILISH»

СООБЩАЕТ:

во исполнение протокольного решения заседания наблюдательного совета СП ОАО «Meliotransqurilish» от 10 декабря 2004 года дочерние предприятия ОАО «Мелиокурилиш»

ПРЕОБРАЗУЮТСЯ

в дочерние предприятия СП ОАО «Meliotransqurilish».
Претензии принимаются в течение месяца со дня опубликования объявления в установленном законодательством порядке по месторасположению дочерних предприятий.
Телефон для справок 8 (37557) 2-10-09.

Дирекция СП ОАО «Meliotransqurilish».

Узбекско-Нидерландское СП
ОАО «MELIOTRANSQURILISH»

СООБЩЕНИЕ О СУЩЕСТВЕННОМ ФАКТЕ
ПОРЯДКОВЫЙ НОМЕР СООБЩЕНИЯ - 01
О РЕОРГАНИЗАЦИИ ДОЧЕРНИХ ПРЕДПРИЯТИЙ И ОРГАНИЗАЦИЙ ЭМИТЕНТА

- Полное фирменное наименование, местонахождение (почтовый адрес) реорганизуемого юридического лица:
- дочернее предприятие «Дорожностроительное управление-4» СП ОАО «Meliotransqurilish» (ДП «ДСУ-4» СП ОАО «Meliotransqurilish»), адрес: Кашкадарьинская область, Каршинский район, совхоз «Аврора»;
- дочернее предприятие «Передвижная механизированная колонна-41» СП ОАО «Meliotransqurilish» (ДП «ПМК-41» СП ОАО «Meliotransqurilish»), адрес: Кашкадарьинская область, Каршинский район, город Бешкент;
- дочернее предприятие «Управление механизированных работ-13» СП ОАО «Meliotransqurilish» (ДП «УМР-13» СП ОАО «Meliotransqurilish»), адрес: Кашкадарьинская область, Каршинский район, Мустакиллиги Ж.Ш.Х. Навруз Кургони, ул.Г.Сагдиева;
- дочернее предприятие «Управление механизации строительства» СП ОАО «Meliotransqurilish» (ДП «УМС» СП ОАО «Meliotransqurilish»), адрес: Кашкадарьинская область, Каршинский район, город Бешкент;
- дочернее предприятие «Хозрасчетное ремонтное управление» СП ОАО «Meliotransqurilish» (ДП «ХРУ» СП ОАО «Meliotransqurilish»), адрес: Кашкадарьинская область, Каршинский район, село Юкор Бешкент;
- способ реорганизации: ***преобразование***
- уполномоченный орган, принявший решение, являющееся основанием реорганизации, и дата его принятия:
наблюдательный совет СП ОАО «Meliotransqurilish», 10 декабря 2004 года;
- способ и порядок размещения ценных бумаг при реорганизации, если это предусмотрено решением о преобразовании:
акции размещены в порядке, согласно утвержденной и зарегистрированной 13 января 2005 года за № Р0751-2 ЦККФРЦБ «Анкеты выпуска акций Узбекско-Нидерландского СП ОАО «Meliotransqurilish»;
- дата реорганизации (дата государственной регистрации организации, созданной в результате реорганизации):
ДП «ДСУ-4» СП ОАО «Meliotransqurilish» - 28 января 2005 года,
ДП «ПМК-41» СП ОАО «Meliotransqurilish» - 28 января 2005 года,
ДП «УМР-13» СП ОАО «Meliotransqurilish» - 28 января 2005 года,
ДП «УМС» СП ОАО «Meliotransqurilish - 28 января 2005 года,
ДП «ХРУ» СП ОАО «Meliotransqurilish» - 28 января 2005 года;
- срок и порядок принятия требований от кредиторов и других лиц:
в течение месяца со дня опубликования объявления в СМИ о реорганизации предприятия, в установленном законодательством порядке.

КОГДА ОЖИВАЮТ ПОРТРЕТЫ

Человеческие судьбы и истории всегда вызывали пристальный интерес кинодокументалистов. На этом пути в нашем кино достигнуты заметные достижения, вспомним такие замечательные работы национальных киномастеров, как "Таджихон", "13 ласточек", "Учитель" и многие другие, составившие лучшие страницы истории узбекской кинодокументалистики. Именно на экране внутренний мир человека, своеобразие его помыслов и страстей становятся фактом и свидетельством времени. И в наши дни на Республиканской студии научно-популярных и документальных фильмов основной задачей считают создание картин, в центре которых - человек во всех его личных и общественных связях, глубинных проявлениях.

Об удачах и терниях на этом пути говорят последние работы студии: "Гафур Гулям", "Охотник", "Степной Страдивари", "Ханжара", "Палван", "Шахматист", "Шукур Бурханов". Список этот неполный, и порой трудно с наскока осмыслить и проанализировать накопленный в этом жанре богатый и разнообразный творческий опыт. Однако уже сегодня следует отметить отдельные произведения, в которых художники благодаря вдохновенному мастерству и изобразительности смогли проникнуться и отразить на экране живой и трепетный образ нашего современника, его характер и устремления.

Можно ли классифицировать эти картины по "цеховым" признакам - как ленты об ученых, поэтах, сельских тружениках и спортсменах? Вряд ли. Следовать этому принципу - значит не сказать ничего, обозначив весьма приблизительно внешние признаки их общности. Как правило, биография избранного персонажа не одномерна и многослойна, а круг его интересов и пристрастий обширен.

Казалось бы, заурядна и обыденна профессия слесаря из Коканда, героя ленты Ж.Исхакова "Четыре дня мастера", но внимательное наблюдение за ним выявляет подлинно творческий настрой его души, не случайно владельца небольшой мастерской часто вызывают на съемки фильмов. А как интересно развертывается перед нами жизнь талантливого хирурга в картине Н.Аббасова "Последний шанс", наполненная тревогами и радостями, передающими атмосферу отчаянной борьбы врача за возвращение больного из объятий смерти. Уже приходилось отмечать удивительную способность каракалпакского режиссера Т.Калымбетова извлекать из каждой истории ее смысл и философскую суть, поднимать своих героев над властью обыденных фактов.

Практика показывает, что мысли и суждения обретают образное воплощение лишь в том случае, когда сам автор горячо "заряжен" на героя, задается целью "испытать его на прочность", выявить яркий неординарный характер в действии, конфликтной ситуации. Главное, чтобы эта устремленность не обретала оттенка пустого пафоса или не принимала формы умозрительного видения. В русле таких плодотворных поисков могут применяться самые разнообразные приемы и подходы к жанру фильма-портрета: репортажные съемки и метод наблюдения, привлечения текста и отрицание его, синхрон, передающий самые тонкие и искренние переживания человека перед камерой.

Удивительный пример умелого отражения на экране поднятой темы преподносят нам авторы фильма "Шавкат Рахмон", посвященного памяти известного поэта. В него включены документы и материалы съемок последних дней Рахмона, его размышления о мире, о смысле творчества, о переменах, принесших родине свободу. Синхронные съемки открывают зрителю богатую личность, многомерность и уникальность поэтической натуры. В то же время режиссер Н.Касымов вместе с группой сумели создать картину, во многом расширяющую понятие "поэзия", заставляющую нас задуматься о творчестве вообще, о высоких проявлениях жизни духа.

С работой Н.Касымова перекликается и пересекается по уровню понимания жанра фильм Ж.Исхакова "Александр Файнберг". Здесь также фокус внимания камеры сосредоточен на одной судьбе. Но как многослоен и богат перипетиями рассказ поэта о своей жизни, творчестве, критериях, объясняющих позицию его перед лицом времени, собственной совести.

Эти два произведения объединяет не только стилистическое многообразие, смелость в выборе выразительных средств, но и главное достоинство - отчетливо проявившееся авторское и личностное начала.

Конечно, несколько работ, пусть наиболее совершенных и интересных, еще не дают представления о характере и многообразии всех работ студии, о методах и приемах кинематографического письма отдельных режиссеров, об отличительных особенностях их творчества. В емкости и оригинальности авторского видения, в эмоционально образном преломлении жизненных наблюдений и впечатлений открываются нам лучшие черты кинопублицистики.

Огромным подспорьем в деятельности студии стало привлечение к съемкам документальных лент опытных постановщиков художественного кино, таких, как Ш.Аббасов, Р.Батыров, Э.Хачатуров, С.Назармухамедов. Наряду со старожилами узбекской кинопублицистики Х.Валиевым, Г.Шадмановым, Ж.Исхаковым, успешно влившимися в коллектив, приглашенные режиссеры смело включаются в производство, отдавая картинам свой талант и многолетний опыт. С их появлением заметно укрепилось понятие ансамбля, художественной яркости и уникальности документа, больше места отведено применению различных приемов киноповествования, тонкостям монтажа и ракурсов. Это особенно впечатляюще сказалось в создании фильма "Тайна кукольного театра" режиссера Р.Батырова. Умело пользуясь методом наблюдения, он строит произведение, представляющее собой удивительный мир творчества, где каждый - от актера до постановщика спектакля - буквально одержим любовью к детям, добротой и ответственностью. Здесь нет места ложному пафосу, замысел раскрывается как сложное сочетание изображения, пластики, музыки.

Подъем национальной документалистики совпал с желанием кинематографистов работать по-новому, в унисон передовым, наиболее жизнеспособным идеям и веяниям в мировой кинопублицистике. Авторы работ студии понимают это как творчество, наполненное искренней любовью к избранному герою, отрицанием шаблонов, голой информативности. Ведь кадр - не только единичный элемент фильма, а символ, аккумулирующий в себе огромную духовную нагрузку.

Джура Тешабаев.

НА СНИМКЕ: подготовку к съемкам ведут режиссер Х.Валиев и оператор А.Туляганов.

ОАО «ГЕОЛТЕХКОМПЛЕКТ»

извещает о проведении общего годового собрания акционеров 25 марта в 15.00 по адресу: г. Ташкент, ул. Проектная, г-44.

ПОВЕСТКА:

- Отчет исполнительного органа ОАО «Геолтехкомплект» за 2004 год и основные задачи на 2005 год
- Отчет председателя наблюдательного совета по итогам деятельности ОАО за 2004 год
- Отчет ревизионной комиссии общества
- Утверждение бухгалтерского баланса, заключения аудиторской проверки по итогам 2004 года
- Принятие решения об определении аудиторской организации и предельного размера оплаты ее услуг
- Распределение чистой прибыли ОАО «Геолтехкомплект» за 2004 год, порядок и сроки выплаты дивидендов за 2004 год
- Утверждение бизнес-плана общества на 2005 год
- Выборы председателя правления в соответствии с Указом Президента от 24 января 2003 года
- Принятие решения о поручении правлению получения банковского кредита или финансового займа на сумму 40 - 50 млн сумов в текущем году
- Принятие решения о поручении правлению проведения работы по переводу наличных акций в безналичную форму
- Разное
- Список акционеров, имеющих право на участие в общем годовом собрании, будет составлен на 25 февраля 2005 года.

Наблюдательный совет.

БАЛАНС ОАО «ГЕОЛТЕХКОМПЛЕКТ» НА 1 ЯНВАРЯ 2005 ГОДА

№ п/п	Наименование статей	Актив	Пассив
1	Долгосрочные активы	176637	
2	Производственные запасы	40043	
3	Расходы будущих периодов	119378	
4	Денежные средства	48195	
5	Расчеты с дебиторами	25936	
6	Уставный капитал		55000
7	Резервный капитал		200770
8	Добавленный капитал		3835
9	Нераспределенная прибыль		29613
10	Долгосрочные займы		4841
11	Расчеты с кредиторами		116130
12	Баланс	410189	410189

ФИНАНСОВЫЕ РЕЗУЛЬТАТЫ

Выручка от реализации продукции	361287
Производственная себестоимость	132100
Расходы периода	134243
Расходы по фин. деятельности	8651
Прочие доходы	7582
Налог на прибыль	70867
Прочие налоги и сборы	12243
Чистая прибыль	10765

Достоверность баланса подтверждается ООО «ASPEKT - AUDIT», лицензия Министерства финансов Республики Узбекистан № 00599 от 26 июля 2004 года.

Наблюдательный совет.

НЕУТОЛИМАЯ ЖАЖДА ТВОРИТЬ

В Центральном выставочном зале Академии художеств Узбекистана открылась выставка, посвященная 70-летию со дня рождения народного художника Узбекистана Муборака Юлдашева.

Окончив в 60-х годах театрально-декорационное отделение Ташкентского театрально-художественного института, М. Юлдашев в течение полутора десятка лет проработал главным художником Самаркандского оперного театра. Здесь раскрылось дарование художника-декоратора. Оно способствовало воплощению сценических образов, помогало раскрытию сути происходящих на сцене событий, замысла постановки.

В Ташкенте в конце 70-х - начале 80-х годов художник переходит на станковую живопись, создавая серию тематических картин эпическо-сказочного направления. За эти годы им написаны сотни произведений, где отражен глобальный дух образов эпоса «Алпомыш», «Гороглы». В процессе работы Муборак Юлдашев изучает историю Востока, эпические поэмы, легенды, глубоко вникает в мир предков, их мечты, простор мышления. Ведь в дастанах, их мифических образах запечатлены духовный мир, страдания, выражение воли и оптимистический настрой народа.

И Алпомыш, и Гороглы борются с таинственными демоническими силами, попадая в фантастические коллизии. Воображение художника воплощается в этих темах в тональном накале живописи, сродни рембрандтовскому с его локальными и многослойными мазками красок, усилении цветовых контрастов. И добивается впечатляющего результата. Огромное энергетическое напряжение противоборствующих сил, страстный дух взлета, эмоциональный настрой героев выявляется в насыщенных цветосочетаниях. Мажорные тона с их яркими красно-коричнево-синими оттенками создают ярчайшую атмосферу для восприятия изображаемого, переводя на язык живописи всю внутреннюю, вулканически бурлящую силу конфликта добра со злом.

Эта драгоценная сторона дарования живописца усиливается в последние годы его творчества. Утрируя, деформируя проявления образа, среды, в которой происходит действие, художник через краски, только ему присущее композиционное и изобразительное мастерство воплощает задуманное. Словно вбирая духовные силы предков, он выплескивает свои ощущения и переживания.

В серии картин, посвященных восточному базару, портретах - образах близких по духу людей, полотнах на тему хлопка, пейзажах угадывается неутолимая жажда творить и оставить потомкам все задуманное. Страстная душа художника, внутреннее волнение скрывается и в его рисунках, эскизах - вспомогательных вариациях к его поискам. И верится, что еще предстоит немало встреч с новыми произведениями Муборака Юлдашева.

Абдували Эгамбердиев.

КИТАЙСКОЕ ТУРНЕ АРТИСТОВ

Балетная труппа Государственного академического Большого театра оперы и балета имени А. Навои вернулась к своим поклонникам. Причиной почти двухмесячного отсутствия артистов в столице стали гастроли в пяти китайских провинциях, впервые организованные театром при содействии посольства Китайской Народной Республики.

- На гастроли труппа выехала в полном составе, а это 50 человек, - рассказывает директор театра Бахтияр Якубов. - Цель, которую мы ставили перед собой, - открыть «дорогу» узбекскому балету на Великом шелковом пути в Китай. Основой для этого стал Договор о взаимном сотрудничестве в области культуры, подписанный в прошлом году между нашими странами в рамках встречи стран - участниц Шанхайской организации сотрудничества.

Нам давно хотелось посетить страну, чьи экономические достижения сегодня известны во всем мире. Было показано 16 спектаклей классического репертуара, за время долгого путешествия между городами наши солисты посмотрели страну. Мне довелось слышать накануне, что китайцев-зрителей «расшевелить» трудно. Однако уже в городе Хафэй, где был представлен спектакль «Лебединое озеро» на необычной площадке - деревянном подиуме, в зале не то что не было свободных мест - публика заполнила проходы, на местах сидели по двое... Овации не смолкали, а после представления зрители долго не отпускали артистов - задавали много вопросов, интересовались Узбекистаном, сравнивали с российским балетом. В каждом городе танцовщиков окружала молодежь, стремящаяся к балетному искусству.

- Хотя поездка была нелегкой - в тренажерные залы превращались вагоны поездов и салоны автобусов, гостиничные номера, где мы останавливались, гастроли прошли при обоюдном энтузиазме артистов и зрителей. И это нас вдохновляло, - говорит главный балетмейстер театра, народный артист республики Ибрагим Юсупов.

Принимающая сторона, взявшая к тому же все расходы на себя, предоставила прекрасные транспорт, питание, гостиницы. Театру поступило предложение вновь приехать в Китай, а сейчас идут переговоры о том, чтобы пригласить с ответным визитом Шанхайскую антрепризу оперы и балета.

Наталья Петрачкова.

ВНИМАНИЕ, КОНКУРС!

ПОСВЯЩАЕТСЯ МЕЖДУНАРОДНОМУ ДНЮ ИНТЕЛЛЕКТУАЛЬНОЙ СОБСТВЕННОСТИ - 26 АПРЕЛЯ 2005 ГОДА.

ГОСУДАРСТВЕННОЕ ПАТЕНТНОЕ ВЕДОМСТВО РЕСПУБЛИКИ УЗБЕКИСТАН

ОБЪЯВЛЯЕТ КОНКУРС

на лучший объект интеллектуальной собственности: изобретение, селекционное достижение и программа для ЭВМ.

Участниками конкурса могут быть создатели объектов интеллектуальной собственности по номинациям - ИЗОБРЕТАТЕЛЬ, СЕЛЕКЦИОНЕР И ПРОГРАММИСТ.

Победителям конкурса будут вручены денежные премии и почетные грамоты Государственного патентного ведомства Республики Узбекистан.

Патентно-информационный аналитический центр (ПИАЦ) Государственного патентного ведомства Республики Узбекистан.
Справки по телефонам: 132-00-18, 133-86-27.
С условиями конкурса можно ознакомиться в ПИАЦ и на сайте: www.patent.uz

Заявки на конкурс принимаются до 11 апреля 2005 года (с 9.00 до 17.00, кроме выходных дней) по адресу: 700047, г. Ташкент, ул. Туйтепа, 2-А.

Организационный комитет.

ПРОГНОЗ ПОГОДЫ

НА 10 -11 ФЕВРАЛЯ

По территории республики - переменная облачность, временами осадки, туман. Ветер западный, 7-12 м/сек, местами с усилением до 15-20 м/сек. Температура ночью - 2-7 мороза, днем 10 февраля - 3-8 тепла, 11 февраля - 1 мороза - 4 тепла; на севере ночью - 12-17 мороза, днем - 3-8 мороза.

По горным районам республики - переменная облачность, временами снег, туман. Лавиноопасно. Ветер западный, 7-12 м/сек., местами с усилением до 15-20 м/сек. Температура ночью - 5-10 мороза, днем 10 февраля - 0-5 мороза, 11 февраля - 4-9 мороза.

В Ташкенте - переменная облачность, временами осадки, туман. Ветер западный, 7-12 м/сек., возможно усиление до 15-17 м/сек. Температура ночью - 2-7 мороза, днем 10 февраля - 3-8 тепла, 11 февраля - 1 мороза - 4 тепла.

Узгидромет.

ШАХМАТНЫЕ ВЕЧЕРА

РАЗДЕЛ ВЕДЕТ МАСТЕР СПОРТА УЛУГБЕК ЭЛЬБЕКОВ

ШАХМАТНАЯ КОМПОЗИЦИЯ

Ее часто называют "поэзией шахмат". В отличие от партии, где борются два противника, в композиции творит один автор. Процесс творчества состоит в создании искусственных позиций с определенным заданием для одной из сторон, обычно - для белых. По характеру задания различают два вида: задачи и этюды.

Задача и этюд, как шахматные произведения, имеют право на существование только в том случае, если предложенная в них позиция может быть получена изначально из положения фигур.

Художественная композиция состоит в соблюдении следующих основных принципов: выразительность замысла, единственность решения, экономичность средств. К главным достоинствам относятся: разветвления, неожиданные "тихие" ходы, матовые финалы.

Композиция выросла из практической игры и сохраняет связь с ней на всем протяжении своего развития. Неразрывная связь заключается не только в общности игровой основы, но главным образом во взаимном проникновении и обогащении идеями и комбинациями.

С одной стороны, композиторы черпают идеи своих произведений из партий, с другой - многие открытия композиторов находят затем применения в практической борьбе.

Важно и то, что решение задач и этюдов способствует развитию комбинационного зрения шахматиста.

Композиция имеет почти тысячелетнюю историю. Древнейшие задачи встречаются в средневековых среднеазиатских руководствах по шатранджу, называясь мансубами. Европейские сборники задач - латинские рукописи, а также первые печатные трактаты Лусены, Дамиано - воспроизводили в несколько измененном виде старинные мансубы.

В XVIII веке развитию композиции способствовало творчество сирийца Стаммы, итальянцев Ломи, Понциани и особенно Дель Рио. В конце XVIII века древняя игра проникла на страницы газет и журналов, и композиции все чаще стали попадать в специальные отделы. Вскоре появились и первые шахматные журналы, нередко их обложки украшали композиции.

В 1851-1853 годы в Лондоне проведены первые международные турниры и конкурс составления композиций, приуроченные к Всемирной выставке. Впоследствии все шахматные издания, многие отделы журналов и газет стали устраивать регулярные конкурсы решений.

Теперь раскроем термины "задача" и "этюд".

Задача - искусственная позиция, в которой одной из сторон (обычно - белым) предлагается выполнить задание, - как правило, дать мат в определенное число ходов. По заданию задачи делят на две группы.

С прямым матом - белые начинают и в заданное количество ходов дают мат черным. Различают: двухходовки, трехходовки, четырехходовки, многоходовки.

Задачи с измененным заданием (обратные маты, кооперативные маты). Обратный мат - одна из старейших разновидностей "сказочных шахмат": белые начинают и заставляют черных дать себе (белым) мат в заданное число ходов. Кооперативный мат - этот вид задач тоже может относиться к области "сказочных задач". По условию, черные не противодействуют замыслам белых, а, наоборот, помогают им создать мат черному королю в заданное число ходов.

Этюд - искуственная позиция, в которой одной из сторон (обычно белым) предлагается выполнить задание без указания количества ходов. Поэтому этюд стоит значительно ближе к практической игре. Начальная позиция, как правило, естественна и начинает положение из партии. По заданию этюды делятся на две группы: с выигрышем - белые начинают и выигрывают, с ничьей - белые начинают и делают ничью. Решение этюда состоит в нахождении задуманного автором единственного пути, ведущего к выполнению задания. Трудность решения этюда достигается замаскированностью основной идеи с помощью вступительной игры и предоставления черным активной контратаки.

В ЧАСЫ ДОСУГА

Предлагаем вам решить оригинальные задачи-близнецы ферганского проблемиста Бари Абдуллина. 13 января в газете были опубликованы три его задачи из присланных ранее десяти:

Задача.
Мат в три хода.

Задача.
Мат в три хода.

Задача.
Мат в три хода.

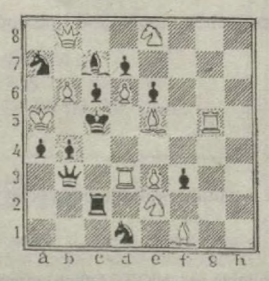

Задача.
Мат в три хода.

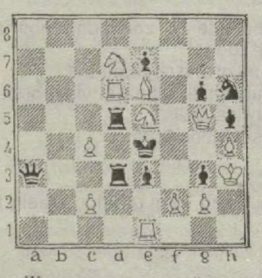

Ждем ваших решений.

ЦЕЛЕБНЫЙ ЧАЙ

ФЕРГАНА. (Корр.УзА М.Сулейманов). Сборы лекарственных трав, заготавливаемые на малом предприятии «Мехригие» в Учкуприкском районе, хорошо известны среди отечественных потребителей. Особым спросом среди них пользуется чай «Ибн Сино», в состав которого входит тридцать три вида целебных растений. Употребление такого чая способствует улучшению деятельности сердца и печени.

На предприятии наладили производство нового вида продукции - «Кукон чойи». Отвар этого сбора помогает в профилактике заболеваний щитовидной железы, нервных расстройств, улучшает обмен веществ в организме.

Утерянную круглую печать частного предприятия "BERKUT-KONDOR", зарегистрированного в Мирзо-Улугбекском районе г.Ташкента, считать **НЕДЕЙСТВИТЕЛЬНОЙ**.

ПРАВДА ВОСТОКА
Индекс 178

Главный редактор Б.М. Хасанов

Редакционная коллегия: А. Возненко, В. Голышев, В. Дегтярев (зам. главного редактора), Л. Кабиров, Н. Кучерский, Г. Лю (зам. главного редактора), А. Ромашко (отв. секретарь), Э. Ртвеладзе, Г. Саидова, Р. Шагулямов, К. Эрназаров.

НАШ АДРЕС: 700000, Ташкент, ГСП, ул. Матбуотчилар, 32. Телефон отдела писем: 133-15-20, факс 133-55-33. Адрес в Internet: www.pv.uz. Информационная поддержка - UZPAK

Редакция рукописей не рецензирует и не возвращает. Мнения авторов публикуемых материалов могут не отражать позиции редакции. Материалы, опубликованные под знаком Т, печатаются на коммерческой основе

РЕКЛАМА, ОБЪЯВЛЕНИЯ: Отдел рекламы "Правды Востока". Тел.: 133-70-98, 136-57-12, комн. 445, тел./факс (371)133-70-98. Редакция не несет ответственности за достоверность содержания рекламных материалов

Выходит 5 раз в неделю. Газета зарегистрирована в Агентстве печати и информации Республики Узбекистан. Рег. № 005. Газета набрана и сверстана в ООО «INFO-REKLAMA». Способ печати - офсетный, формат А-2, объем 2 п.л. Время подписания в печать по графику 21.00. Время подписи: 21.40 Итог по УзА: 21.20

ТЕЛЕФОНЫ СОБКОРОВ В ОБЛАСТЯХ: Андижан (374) 22-26-05; Бухара (365) 524-70-84; Джизак (372) 22-6-36-51; Навои (436) 22-3-83-73; Самарканд (366-2) 31-10-72; Фергана (373-22) 24-61-61; Ургенч (362-22) 4-02-94; Термез (376-22) 3-37-38; Ташкент 133-14-75

Газета отпечатана в типографии издательско-полиграфической акционерной компании «Шарк». Адрес предприятия: ул. Буюк Турон, 41. Тираж 8513 экз. Заказ Г-131 2 3 4 5 6