СОЦИАЛЬНО-ЭКОНОМИЧЕСКАЯ И ОБЩЕСТВЕННО-ПОЛИТИЧЕСКАЯ ГАЗЕТА РЕСПУБЛИКИ УЗБЕКИСТАН

ПРАВДА ВОСТОКА

25 августа 2005 года четверг

№ 165 (25605)

Цена свободная

ОСНОВАНА 2 АПРЕЛЯ 1917 ГОДА

УЧРЕДИТЕЛЬ – КАБИНЕТ МИНИСТРОВ РЕСПУБЛИКИ УЗБЕКИСТАН

Об открытии третьего пленарного заседания Сената Олий Мажлиса Республики Узбекистан

Третье пленарное заседание Сената Олий Мажлиса Республики Узбекистан открывается в городе Ташкенте 26 августа в 10 часов утра в зале заседаний Сената Олий Мажлиса Республики Узбекистан.

К сведению членов Сената Олий Мажлиса Республики Узбекистан

Регистрация членов Сената Олий Мажлиса Республики Узбекистан будет производиться 25 августа с 9.00 до 18.00 часов в фойе здания Сената Олий Мажлиса Республики Узбекистан.

О ПОЕЗДКЕ ПРЕЗИДЕНТА УЗБЕКИСТАНА В КАЗАНЬ

26-27 августа 2005 года Президент Республики Узбекистан Ислам Каримов примет участие в очередном заседании Совета глав государств Содружества независимых государств, которое состоится в городе Казань Российской Федерации.

Участники саммита СНГ примут также участие в официальных мероприятиях, посвященных 1000-летию столицы Республики Татарстан.

К 14-Й ГОДОВЩИНЕ НЕЗАВИСИМОСТИ РЕСПУБЛИКИ УЗБЕКИСТАН

«УЗБЕКЕНГИЛСАНОАТ» НАСЫЩАЕТ ВНУТРЕННИЙ РЫНОК И НАРАЩИВАЕТ ЭКСПОРТНЫЙ ПОТЕНЦИАЛ

Накануне всенародного праздника в текстильную отрасль республики войдут шесть новых совместных предприятий и два учебных центра

По инициативе Президента страны Ислама Каримова в текстильной промышленности Узбекистана поэтапно осуществляются структурные перемены, техническая модернизация и переоснащение предприятий, вводятся новые мощности, активно привлекаются иностранные инвестиции. На протяжении длительного периода совершенствовалась правовая основа хозяйственной деятельности, создавались условия для эффективного ведения бизнеса, упрощались процедуры доступа к необходимым финансовым, материальным, техническим и трудовым ресурсам.

Новый импульс развитию текстильной индустрии дало постановление Кабинета Министров Республики Узбекистан «О мерах по привлечению инвестиций в текстильную отрасль республики» от 27 января 2005 года. Тогда же была утверждена Программа по привлечению инвестиций в текстильную промышленность на 2005-2008 годы.

В программу вошли 94 проекта по всей республике, предусматривающие привлечение иностранных инвестиций на сумму более 1,2 млрд долларов США, направляемых на техническое перевооружение, модернизацию и полную реконструкцию предприятий, а также создание предприятий с законченным циклом производства.

Показателями результативности данной работы стало увеличение за 1 полугодие 2005 года по сравнению с аналогичным периодом прошлого года объема производства товаров народного потребления на 2,9 процента, промышленной продукции в сопоставимых ценах на 2,6 процента, а также объема экспорта на более чем 7 процентов.

Кроме того, в целях насыщения внутреннего потребительского рынка, а также расширения экспортных поставок предприятиями ГАК «Узбекенгилсаноат» был обеспечен выпуск большого числа новых видов текстильной продукции, а именно: свыше 14 млн погонных метров хлопчатобумажных тканей, 657 млн штук швейно-трикотажных изделий и свыше 1,6 млн штук фарфоровых изделий.

Подобный результат достигнут в основном за счет деятельности совместных предприятий, в том числе 17 предприятий, введенных в строй в прошлом году, а также 5 новых объектов, начавших работу накануне праздника Навруз в этом году.

К 14-й годовщине независимости Республики Узбекистан войдут в строй еще 6 объектов с участием иностранных инвесторов. Открытие одного из них - узбекско-турецкого совместного предприятия «АйДемир текстиль» состоялось 23 августа в столице страны. Оно создано на базе ООО «Паризод». Общая стоимость проекта - 17,5 млн долларов США, 7,5 из которых - собственные средства иностранного инвестора. Остальные 10 млн профинансированы кредитом узбекского банка «Асака».

На церемонию открытия «АйДемир текстиль» прибыли представители Законодательной палаты Олий Мажлиса Республики Узбекистан, государственных и общественных организаций, отечественных и иностранных компаний, фирм и банков, средств массовой информации.

Состоялось торжественное собрание. Его открыл хоким города Ташкента А.Тухтаев.

Выступившие первый секретарь посольства Турции в Узбекистане М.Керагез, руководитель компании «Демир групп» О.Кеналикая, председатель комитета Законодательной палаты А.Зие, поэт М.Мирзо, работница СП «АйДемир текстиль» Л.Мансурова отмечали важность дальнейшего наращивания взаимовыгодного экономического сотрудничества наших стран. Свидетельством тому - новые современные предприятия, созданные совместно с турецкими бизнесменами в разных регионах республики.

На СП предполагается ежегодно выпускать 10 млн пар носков, 5 млн штук швейных и трикотажных изделий, в том числе пользующихся широким спросом на внутреннем и внешнем рынках мужских шорт, футболок, рубашек-поло и другой одежды. На предприятии работой будут обеспечены 800 человек.

Большая часть высококачественной продукции ориентирована на экспорт. Носочную продукцию предполагается поставлять известным компаниям «Russell Atlethics» и «Renfro». Швейные и трикотажные изделия пойдут в США и страны Европы. Уже поступили первые заказы от таких известных фирм, как «Fruit of the Loom», «Anvil», «Jacgue».

Из шести вводимых СП три финансируются с помощью кредитов, предоставленных отечественным банком «Асака». Необходимо отметить, что все данные проекты осуществляются посредством привлечения прямых иностранных инвестиций и кредитов без гарантий со стороны правительства республики. Так, собственные средства инвесторов составляют почти 49,4 млн долларов США, или 73 процента от общей стоимости объектов.

Ввод предприятий позволит дополнительно производить большое количество хлопчатобумажной пряжи, тканей, крашенного трикотажного полотна, трикотажных и швейных изделий. Они обладают высоким экспортным потенциалом. В отличие от предыдущих лет пять из шести нынешних проектов ориентированы на выпуск готовой швейно-трикотажной продукции, ввиду чего они имеют высокое социальное значение, обеспечивая насыщение внутреннего потребительского рынка республики, а также занятость свыше 2,8 тыс. человек, преимущественно женского населения.

Виктор Николаев.
Корр. УзА.

Фото Мухаммада Амина (УзА).

ВИЗИТ КОРЕЙСКОЙ ДЕЛЕГАЦИИ

Пребывающая в нашей стране делегация из Республики Корея во главе с президентом Конституционного суда Ёнг Чоль Юном встретилась с министром юстиции Республики Узбекистан Б.Мустафаевым, заместителем председателя Конституционного суда Б.Мирбабаевым.

Во время беседы отмечалось, что в нашей стране последовательно и поэтапно осуществляются реформы по либерализации судебно-правовой системы, принимается множество законов, нормативных актов, которые все более совершенствуются с учетом современных требований. Обращалось внимание на то, что процессы реформирования судебно-правовой сферы происходят в соответствии с требованиями строительства демократического правового государства. Еще одним ярким подтверждением тому могут служить принятые в начале августа нынешнего года указы Президента Ислама Каримова «Об отмене смертной казни в Республике Узбекистан» и «О передаче судам права выдачи санкции на заключение под стражу».

Важное значение в кардинальном реформировании судебно-правовой системы в нашей стране, которая уверенно идет по пути строительства правового демократического государства и свободного гражданского общества, имеет изучение опыта развитых государств. Поэтому отмечалось, что отношения между Узбекистаном и Республикой Корея интенсивно развиваются во всех сферах, в частности, в области законодательства и правопорядка, широко налажен обмен опытом между правоохранительными органами, между учеными-правоведами двух стран.

В ходе диалога состоялся обмен мнениями о судебно-правовой реформе в Узбекистане, дальнейшем совершенствовании действующего законодательства, ведущемся в целях правового закрепления преобразований в экономике, о выработке путей более широкого обеспечения прав и интересов граждан и юридических лиц.

Во встречах принял участие Чрезвычайный и Полномочный Посол Республики Корея в нашей стране Мун Хаёнг.

Бехзод Норбаев.
Корр.УзА.

ИЗ ЗАПИСНОЙ КНИЖКИ ПИСАТЕЛЯ

ЗАГОНИМ ЛИ ДЖИННА В БУТЫЛКУ?

Недавние события в Андижане стали трагедией узбекского народа и поводом для нападок западных СМИ на руководство Узбекистана, решительные действия которого не понравились некоторым "проповедникам демократии".

УСТАНОВКА НА ЖЕРТВЫ

Недавно казалось, что Запад, в полном согласии с Востоком начал осознавать, какую угрозу несут миру террористы, религиозные экстремисты, использующие самые бесчеловечные методы для достижения своих целей. Они готовы облачиться в любые "одежды" - от "пояса смертников" до "пояса" из женщин с детьми, как это было в Андижане. То, что эти несчастные, с замороченным сознанием женщины пришли с детьми на зов своих мужчин (какой отец позовет или какая здравомыслящая мать поднимет среди ночи своего ребенка, чтобы он прикрывал собой вооруженного автоматом родственника или соседа?!) уже о многом говорит.

Гибель многих вольных и невольных участников этого столкновения Преступления с Законом - неизбежное следствие того, как все это начиналось. Вспомните: начиналась трагедия с крови невинных людей, с насилия, убийства солдат, офицеров, сотрудников милиции. С вооружения выпущенных на волю заключенных. То есть с установки на неисчислимые жертвы.

Видимо, этот фактор (несмотря на то, что властями было сделано все возможное для мирного исхода ситуации) и сыграл решающую, обоюдоострую роль - со стороны вооруженных преступников - страх понести тяжесть наказания в случае задержания. Со стороны вооруженных защитников Закона и Конституции - не дать им уйти от ответственности за содеянное, не дать продолжать убивать.

Огнем прокладывали себе дорогу среди людей, растерявшихся от неожиданного прорыва, преступники, дрогнувшие перед перспективой быть заблокированными в захваченном ими здании. Другой огонь настигал и перекрывал пути отступления. Такая картина сложилась из официальных сообщений о произошедшем в Андижане. В ней есть логика развития событий. И только очень верткий язык повернется сказать, что кто-то расстрелял мирное население.

ЛЮБИТЬ РОДИНУ, КАК ЛЮБИМ СВОИХ МАТЕРЕЙ

Узбекский народ глубоко пережил эту трагедию, осуждая тех, кто затеял кровавую бойню, и жалея невинно погибших. Пережил чьи-то драматические судьбы и заблуждения, как свои собственные. И эта болезненная реакция на случившееся вполне естественна.

Трудно представить тысячи юношей и девушек, которые после андижанских событий собрались в Ташкенте на патриотический фестиваль, вдруг оказавшимися во власти средневековых сумерек, которые сулит религиозный экстремизм. Девизом фестиваля стали слова Президента: "Узбекский народ никогда и ни от кого не будет зависеть". Народ хочет видеть себя единым, объединенным общей идеей создания общества на уровне развитых стран. Но эти страны пережили за столетия на пути к своему сегодняшнему высокому уровню жизни немало острых и драматических моментов. Поэтому узбекскому народу, который не хочет столетиями ждать процветания, предстоит нелегкая задача: выработать иммунитет против любых попыток столкнуть его с этого пути.

Когда на стадионе, где проходил фестиваль, прозвучал голос матери, потерявшей сына, убитого в Андижане преступниками, стадион замер. Дочь из семьи моих узбекских друзей, студентка ташкентского вуза, поделилась своими чувствами:

- Я смотрела на лица сверстников и думала: как мы любим своих матерей! Вот если бы мы любили Родину так же, как любим своих матерей!

"Если бы все..." - душевный порыв только одной юной патриотки. А сколько их там было!

Она добавила:

- А еще я часто думаю, почему многие живут с такими иждивенческими чувствами, что им кто-то что-то постоянно должен давать? И не думают: а что я могу дать своей Родине?

Из таких патриотов, по-настоящему требовательных к себе, к своему поколению, и вырастают настоящие лидеры.

И В КАПЛЕ ОТРАЖАЮТСЯ МОРЯ...

Узбекский народ очень чувствителен к тому, как к нему относятся. Если видит искренний интерес, понимание и сопереживание - его отзывчивости и гостеприимству нет предела.

Об этом за долгие годы жизни могу судить по семьям моих узбекских друзей. В одной из них, ставшей мне по духу родной и близкой, словно в капле воды, по которой можно судить о состоянии всего водоема, вижу отражение всех процессов, идущих в глубине жизни народа.

В этой семье патриархальные устои вполне уживаются с новыми ростками, устремленными в будущее. Старшие - родом из кишлака, сегодняшнюю жизнь которого знают не понаслышке.

Несмотря на скромные материальные возможности (а они не так быстро, как хотелось бы, но улучшаются), в семье все отдается - и время, и душевные силы - для того, чтобы дети получили превосходное образование. Они всего добиваются только собственными усилиями. Это вселяет в них чувство особой гордости и уверенности в себе. Старший сын окончил Ташкентский государственный университет мировых языков, его сестренка учится в Университете мировой экономики и дипломатии. В свое время за два летних месяца одолела программу за девятый класс и в числе лучших поступила в академический лицей. "На подходе" еще одна студентка - мечтает получить юридическое образование. Младший сын читает классиков восточной поэзии.

(Окончание на 2-й стр.)

РЕЗОНАНС

КТО УВАЖАЕТ СЕБЯ...

Прочитав в печати отчет о заседании Кенгаша Сената Олий Мажлиса, состоявшемся 19 августа этого года, нашел ответы на вопросы, над которыми уже давно задумывался.

На этом заседании, в котором принял участие Президент Ислам Каримов, наряду с оценкой трагических событий, произошедших 12-13 мая этого года в городе Андижане, рассматривалось и обращение сенаторов от Кашкадарьинской области относительно вывода с территории Узбекистана контингента военно-воздушных сил США, расположенного на аэродроме «Ханабад».

Проблема вывода военнослужащих США из нашей страны беспокоила жителей не только окрестностей аэродрома, но и всего Узбекистана, в том числе и меня.

База военно-воздушных сил США, из-за которой снижается плодородие земель, загрязняются вода и воздух, что в конечном итоге оказывает вредное воздействие на здоровье людей, безусловно, должна быть выведена с территории нашей страны. Чем быстрее решится этот вопрос, создающий целый ряд проблем, связанных с сельским хозяйством, повседневными работами, тем лучше будет для всех.

Военно-воздушные силы США участвовали в активном этапе антитеррористических действий в Афганистане. Но вот почти три года, как истек срок, указанный в соглашении, подписанном между правительствами Узбекистана и США. Как можно понять игнорирование общепринятых правовых норм, являющихся непременным условием демократии, сильным высокоразвитым государством? Разве не противоречит принципам демократии, элементарной законности тот факт, что руководство США столько времени под разными предлогами оттягивает решение вопроса, связанного с дальнейшим пребыванием своих военнослужащих на аэродроме «Ханабад»?

В народе бытует пословица: «Кто уважает себя, тот не даст себя унизить». Если гость злоупотребляет уважением хозяина, который встретил его хлебом-солью, оказал в нужный момент поддержку, естественно, такое поведение может обидеть любого человека. Поэтому целесообразно, чтобы этот вопрос побыстрее нашел свое законное решение. Таково мое мнение по этому поводу, мнение простого представителя народа, который ценит порядок и дисциплину, достоинство и уважение к себе.

Бегали Абдусаттаров.
Главный агроном ширкатного хозяйства «Дустлик» Бекабадского района Ташкентской области.
(УзА).

Школы готовы

Ташкентская область.(Корр.УзА Л.Сувонов). В соответствии с Государственной общенациональной Программой развития школьного образования на 2004-2009 годы в Зангиатинском районе проведена капитальная реконструкция в двух, капитальный и текущий ремонт - в четырех школах.

Совершенно новый облик придан школе № 16 в ширкатном хозяйстве имени Мирзо Улугбека. Она полностью обеспечена мебелью, учебно-лабораторным оборудованием, необходимыми принадлежностями, а также построен современный спортивный зал. А в кишлаке Хонобод вместо старой возведена новая школа на 360 мест.

По сведениям отдела народного образования, все 46 школ района подготовлены к новому учебному году.

"ШАРК ТАРОНАЛАРИ" - 2005

В СТОЛИЦЕ МУЗЫКИ ВОСТОКА

Сегодня в Самарканде приступает к работе пятый международный музыкальный фестиваль "Шарк тароналари". По традиции, блистательный марафон восточных мелодий стартует на древней площади Регистан.

Свое исполнительское мастерство продемонстрируют посланцы музыкального искусства пяти континентов. В конкурсной программе - рекордное количество участников. Если в первом международном фестивале участвовали представители 34 стран, то на этот раз свою любовь и сердечную привязанность к самобытной восточной музыке, к ее традициям разделят с многочисленными зрителями исполнители из 50 государств, что, несомненно, свидетельствует о высоком престиже авторитетного музыкального форума. Впервые в состязании за Гран-при фестиваля, который проводится под эгидой ЮНЕСКО, выступят творческие коллективы из Норвегии, Бразилии, Испании, Доминиканской Республики, Нигерии, Намибии. И каждый внесет в палитру грандиозного музыкального праздника свои неповторимые краски. Оценить их по достоинству смогут тысячи самаркандцев. Помимо главной конкурсной сцены на Регистане, концерты пройдут в амфитеатре "Мужиза", в парках отдыха "Согдиана" и "Ешлар", в пригородных районах.

А что ждет многочисленных участников и гостей фестиваля?

Жемчужина в новой "оправе"

Именно так видится сегодня архитектурный ансамбль Регистан, ставший "колыбелью" фестиваля. Не узнать прилегающую к нему площадь: настолько хороша! Как известно, ранее был отреставрирован только сам ансамбль. Теперь полностью преобразилась и историческая площадь. В результате реконструкции исчезли неказистые соседи - временные строения. Дополнительный простор позволил подчеркнуть величие всего архитектурного ансамбля. Контуры площади очерчены бордюрами из благородного гранита, рядом, для удобства туристов и гостей, - автостоянка, художественный салон "Чорсу", магазин сувениров. Неподалеку, в Саду поэтов, сооружается каскад фонтанов. На трех гектарах посажены хвойные деревья, проложены также удобные красивые дорожки. Впрочем, не останется незамеченным и другое: буквально за два года, отделяющие один праздник от другого, изменился облик многих уголков Самарканда. Полностью реконструирован центральный парк культуры и отдыха. Особенно впечатляет размах градостроительных работ, инициированных на древней самаркандской земле правительством страны в старогородской части столицы музыки Востока.

Широкомасштабные реконструкция и благоустройство охватили еще одну архитектурную жемчужину - мемориальный комплекс Шахи-Зинда. У его подножия сооружается современная автострада - 150 единиц тяжелой техники, строители более 20 организаций прокладывают путь, чтобы уже в ближайшее время урегулировать транспортные потоки в этой исторической зоне. Сотни новых светильников, украсивших городские улицы, ослепительные переливы иллюминации придадут особый колорит праздничным музыкальным вечерам.

Семь теноров и вся танцевальная рать...

Впервые в большой праздничной программе открытия музыкального форума примет участие государственный академический оркестр народных инструментов Узбекистана имени Т. Джалилова. По словам художественного руководителя и главного дирижера народного артиста Узбекистана профессора Фарруха Садыкова, это позволит многочисленным участникам и гостям фестиваля прочувствовать сердцем и душой воистину уникальные технические, художественные возможности наших национальных инструментов. Им подвластны не только макомы и народные мелодии, но и бесценные сокровища мировой классики. В исполнении оркестра прозвучат арии из оперы Д. Верди "Риголетто" и других произведений великих композиторов, песни из оперы С. Юдакова "Проделки Майсары" - семь теноров ГАБТа имени А. Навои донесут до зрителей их чарующую красоту в сопровождении народных инструментов.

Свое мастерство продемонстрирует также неизменный участник всех фестивалей - ансамбль макомов имени Ю.Раджаби под руководством Абдулхошима Исмаилова, которому на четвертом фестивале был вручен специальный приз ЮНЕСКО.

В праздничном театрализованном представлении задействованы лучшие танцевальные коллективы страны - "Тановар", "Узбекистон", известные фольклорные ансамбли из Самарканда, Кашкадарьи, Каракалпакстана, студенты и учащиеся высшей школы национального танца и хореографии. В общей сложности в грандиозном музыкальном спектакле в постановке народного артиста республики Баходыра Юлдашева примут участие более тысячи профессиональных и самодеятельных исполнителей. Ну, а честь открыть праздничную программу фестиваля песней о Самарканде доверено юным соловьям страны - талантливым братьям Нодыру и Бобиру Саидовым и Санжару Балбекову.

В рабочем календаре фестиваля: конкурс на лучшее представление национальной песни, научно-практическая конференция на тему "Межкультурное сравнение и феномен макомов". Планируется также "круглый стол" с участием менеджеров и продюсеров по вопросам международного сотрудничества в сфере музыкальной индустрии.

Наталья Шакирова.
Соб.корр. "Правды Востока".
Самаркандская область.

УзРТСБ Биржевые котировки сумм: БЕНЗИН (76) 399,6 ▼ - 0,4 | БЕНЗИН (91) 464,7 ▲ + 3,9 | ДИЗ.ТОПЛИВО 281,8 ▲ + 0,1 | МАЗУТ 77,1 ▼ - 39,9 | СЖ.ГАЗ 268,9 ▼ - 16,6 | МАСЛО ХЛОПК. 814,5 ▼ - 11,7 | САХАР 588,0 ▼ - 0,06 | МУКА выс.сорт 280,0 ▼ - 0,07

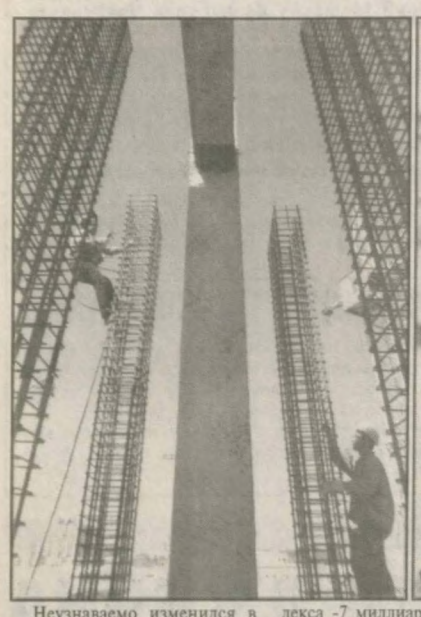

Неузнаваемо изменился в последние годы древний и вечно молодой город Карши. Здесь возводят красивые современные здания, широкие автомобильные дороги, теннистые корты, колледжи и академические лицеи. Быстрыми темпами строится в городе еще одно крупное сооружение - спортивный комплекс на 20 тысяч зрителей. Стоимость этого комплекса -7 миллиардов 470 миллионов сумов.

- На первое августа освоено 3 миллиарда 211 миллионов сумов, - говорит главный инженер открытого акционерного общества "Кашкадаренефтгазсаноаткурилиш" Собир Отакулов. - Вместе с каршинцами трудятся строители из Навои, Бухары, Самарканда и Ташкента.

Особо следует отметить, что на строительстве всех объектов в городе особое внимание уделяется качеству работ. Строители обещают сдать в эксплуатацию крупный спортивный комплекс в мае будущего года.

НА СНИМКАХ: строительство спортивного комплекса в Карши; газоэлектросварщик Камол Жамилов.

Фото Шомурада Шаропова (Уза).

ЗАГОНИМ ЛИ ДЖИННА В БУТЫЛКУ?

(Окончание. Начало на 1-й стр.)

В жизни этой семьи за годы становления независимости было все: и нужда, и преодоление невзгод, и радости заслуженных обретений. И все время рядом были и остаются настоящие друзья, которые помогают. Самое главное состояние и достояние семьи - в ней живет дух великих предков узбекского народа от гениальных поэтов до создателей фундаментальных наук.

О ПОДЛИННОЙ СИЛЕ И "ПРИЗНАКАХ" СЛАБОСТИ

Ах, Америка! Народам есть чему поучиться у тебя, чтобы жить богато. А тебе есть чему поучиться у многих народов с их системой духовных и нравственных ценностей, выработанных, с одной стороны - веками, с другой - лучшими устремлениями людей из малопонятной тебе жизни. Тебе есть что включить в "сферу своих интересов", помимо интереса к земным недрам в иных концах света. Можно научиться "делать деньги из воздуха", но куда интересней добывать "золотой воздух" в недрах души всенародной, без которого можно задохнуться на нашей и без того тяжело дышащей планете. Тебе, Америка, еще многому надо научиться - ты ведь такая молодая! В жизни разных народов есть много чего интересного и поучительного...

Когда речь идет о большой семье со множеством ее детей, непохожих характерами, узбеки говорят: "Рука-то одна, да разные пальцы". Народы Земли - тоже как рука. И если какой-нибудь из "пальцев" вообразит, что он и есть указательный и вся рука беспрекословно последует за ним, он ошибется. В истории немало примеров. Со временем (вот благородная цель!) рука должна стать такой, чтобы все пальцы можно было легко сжать в кулак, но только для того, чтобы отразить внеземную угрозу. Или в полном согласии протянуть руку иным мирам.

Будучи еще школьницей, дочка моих друзей решилась на отважный для скромной и стеснительной девочки шаг. Написала письма сразу трем президентам - Бушу, Путину и Каримову - каждому на родном языке - со своими пожеланиями мира. Джорджу Бушу, только что вступившему в свою должность, к тому же пожелала не быть слабым президентом ("буш" - по-узбекски означает "слабый").

Последовавшие события в Ираке, бомбежки, гибель людей поколебали представления многих людей о силе и слабости. Если владение смертоносным оружием можно считать признаком мощи и силы, то применение его без необходимости защиты интересов своего государства, своего народа - это несомненный признак слабости. Можно ли допустить, чтобы теракты тоже вошли в "привычку"? А ведь те, кто их готовит и осуществляет, питают свою "силу" подобными примерами слабости с ее кровавыми результатами...

***

Существующие методы борьбы с терроризмом - это пока только попытка загнать джинна в бутылку. Конечно же, не может быть никаких церемоний с теми, кто вступил на кровавый путь борьбы. Но только когда "сильные мира сего" сообща возьмутся за усовершенствование человеческого бытия на Земле, - джинн сам уползет туда, где его неспокойный дух найдет умиротворение.

...Трудно представить Узбекистан в современном мире без твердой воли его лидера. И когда Президент принимает важные решения, он не одинок, он со всем народом. За годы независимости, "повидав свет", народ сделал свой выбор в пользу государства с высоким уровнем жизни всех граждан. И он достигнет этого уровня, оставаясь народом независимого Узбекистана.

Наталья Панова.
Член Союза писателей Узбекистана.

ПО-УЗБЕКСКИ - МУСТАКИЛЛИК, ПО-УКРАИНСКИ - НЕЗАЛЕЖНОСТЬ

Вчера дружественная нам страна отметила 14-ю годовщину независимости

Накануне славной даты посольство Украины в Узбекистане устроило пресс-конференцию для местных и иностранных журналистов. Поскольку Чрезвычайный и Полномочный Посол Анатолий Косьяненко отозван в Киев, встречу с работниками средств массовой информации проводил Временный поверенный в делах Украины в Республике Узбекистан Олег Клинченко.

Естественно, журналистов главным образом интересовало состояние узбекско-украинских отношений. Как подчеркнул дипломат, они развиваются динамично и последовательно. Это характерно прежде всего для торгово-экономического сотрудничества двух стран. Оно демонстрирует истинную заинтересованность обоих государств в партнерском союзе друг с другом.

Интересно, что представитель дипломатической миссии оперировал цифрами, полученными в Госкомстате именно нашей страны. Так вот по данным этого ведомства, двухсторонний внешнеторговый оборот за первые шесть месяцев нынешнего года составил 169,7 миллиона долларов и вырос по сравнению с этим же периодом года минувшего на 68,3 процента. Если прежде Украина среди основных торговых партнеров Узбекистана занимала десятую строчку, то теперь шестую. При этом республика поставляет продукцию в такие государства, как Россия, Турция, Италия, Германия, Польша, США, Индия, Китай.

И Узбекистан тоже наращивает свое экспортное присутствие на рынке Украины. Сегодня на берега Днепра из нашей страны идут медь, хлопок, нефтепродукты, в союзе с КБ Антонова действуют авиастроители Ташкентского производственного объединения имени Чкалова.

А какую продукцию с маркой "Сделано в Украине" получаем мы? Прежде всего машины и оборудование, товары металлургического производства, химической промышленности, продукты к нашему столу.

Стороны возлагают большие надежды на итоги предстоящего седьмого заседания совместной украинско-узбекской комиссии по всестороннему сотрудничеству, которое должно состояться в Киеве.

Хотя уже и сегодня плоды сотрудничества очевидны. Скажем, в нашей стране действуют около пятидесяти совместных узбекско-украинских предприятий. И для создания новых появляется все больше возможностей.

Экономика экономикой, а человеческие отношения между людьми красноречивее иных цифр. Посольству Украины небезразлично, как живут граждане его страны в Узбекистане. А их сегодня насчитывается три тысячи. Во всяком случае, столько пришло на избирательный участок в день выборов президента Украины. Национальная диаспора насчитывает тридцать тысяч. У нее есть свои культурные центры, что по словам Олега Клинченко, узбекистанским украинцам не позволяет отрываться от родной культуры, языка, обычаев.

Кстати сказать, в ДК Ташкентского тракторного завода состоялся большой праздничный концерт, посвященный 14-й годовщине независимости Украины. На сцене звучали мелодии на прекрасной распевной приднепровской "мове". Их исполняли талантливые самодеятельные артисты из Ташкента, Алмалыка, Бекабада и других городов, где по соседству с узбеками, татарами, русскими, корейцами в мире и дружбе проживают украинцы.

Савелий Львов.

ТРАНСПОРТ И ЛОГИСТИКА

В эти дни в Ташкенте распахнула двери вторая Узбекская международная выставка "Транспорт и логистика-TransUzbekistan 2005", которая проходит в большом выставочном зале центрального павильона "Узэкспоцентра".

Официальную поддержку выставке оказали Ассоциация международных экспедиторов Узбекистана, Национальная авиационная компания "Узбекистон хаво йуллари", ГАЖК "Узбекистон темир йуллари", ГАК "Узвнештранс", Торгово-промышленная палата республики и другие.

Основными задачами выставки является демонстрация возможностей транспортного комплекса Узбекистана, развитие инфраструктуры международных транспортных коридоров региона, показ современных технологий перевозок и информационно-логистических систем на железнодорожном, воздушном, автомобильном транспорте. Плюс ознакомление с новыми образцами транспортной техники, инвестиционными проектами и программами развития транспорта как республики, так и соседних государств.

В свете происходящей интеграции между странами проведение выставки "Транспорт и логистика" является актуальным событием, так как способствует развитию экономических отношений между государствами, которые традиционно становятся надежными партнерами во многих ключевых сферах деятельности.

Проведение ежегодных выставок по транспорту и логистике дает новый импульс для взаимовыгодного сотрудничества и будет способствовать широкому привлечению в республику иностранных инвестиций, а в целом содействовать налаживанию деловых связей отечественных предпринимателей с зарубежными партнерами. Основные разделы выставки представляют воздушный, автомобильный, железнодорожный, морской транспорт, смешанные перевозки, курьерские службы, логистика, оборудование для перевозки грузов и многое другое.

В работе выставки принимают участие около 30 компаний из таких стран, как Иран, Казахстан, Россия, Украина. Особо стоит отметить активность со стороны российских компаний, на долю которых пришлось 40 процентов от общего количества всех участников выставки. По сравнению с прошлогодней площадь нынешней экспозиции увеличилась на 25 процентов, что свидетельствует об увеличении интереса к выставке и региону в целом.

В. Диев.

НАВСТРЕЧУ ДНЮ НЕЗАВИСИМОСТИ

КРАСА СТОЛИЧНОГО ГОРОДА

Полным ходом ведутся работы по реконструкции и обновлению привокзальной площади и капитальному ремонту главных железнодорожных ворот столицы республики - Северного вокзала.

- Причем первоначальный проект предусматривал провести лишь реконструкцию вокзального комплекса, - комментирует главный инженер проекта - заместитель председателя правления ОАО проектного института "Тоштемирйуллойиха" Рустам УСМАНОВ. Но потом доработали под капитальный.

- Насколько мне известно, проект разрабатывался коллективом вашей организации еще несколько лет назад и был отклонен.

- Не совсем так. Поручение было дано многим проектным институтам, в том числе и городским, был объявлен своего рода тендер, причем с изготовлением макета. В результате наш проект получил одобрение.

- Есть какие-нибудь новинки?

- Их много. Во-первых, при монтаже конструкций, облицовочного каркаса применяется современная технология, во-вторых, сама архитектура отличается строгостью в сочетании с восточным стилем, в-третьих, такая система кондиционирования воздуха, отопления в общественных зданиях такого масштаба еще не применялась.

Часть работ уже выполнена. Сделана автостоянка, смонтирован навес над пешеходным мостом, полностью обновлена привокзальная площадь, где разбиты газоны, выполнены работы в музее железнодорожного транспорта. Автостоянка для такси и личного транспорта будет сделана рядом с трамвайным кольцом.

Масштабы работ поистине не могут не вызвать изумления. Перед зданием вокзала сплошная зеленая зона с фонтанчиками, огороженная невысоким барьером из мрамора. Справа - здание Ташкентского регионального железнодорожного узла (РЖУ) "облеплено" множеством строителей, работы ведутся и на территории, где укладывается брусчатка, дерн. Слева, между гостиницей "Локомотив" и залом VIP, строится крупный фонтан, идет выравнивание брусчатки. Ну, а от здания вокзала вначале остался только бетонный каркас, и работы начались с фасада, а именно - с монтажа арки, установки больших оконных проемов, крепления облицовочных металлических элементов - алекабаны, укладки кровли.

Штаб стройки расположился на третьем этаже гостиницы. Находившийся там заместитель начальника ОКСа дочерного предприятия "Узжелдорреммаш" - "Литейно-механический завод" Марат Сарбаев дал мне список организаций, принимающих участие в работах по капремонту, а их не менее двадцати, и пояснил:

- В роли генподрядчика выступают три организации ГАЖК "Узбекистон темир йуллари" - дочернее предприятие "Узжелдорреммаша" - "Литейный механический завод" (он основной), электромонтажный поезд-1 и Электромеханические мастерские (ЭМАСТ). Вам могут помочь работники нашего предприятия, которые сооружают главные и другие арки, а ежедневно после семи вечера под навесом проходит заседание штаба стройки, которое ведет главный менеджер - главный инженер компании Акбар Сафарович Шукуров. Там можете застать всех руководителей.

Но как выясняется, среди субподрядных организаций на стройке занято немало малых и частных фирм, ООО. Например, "Келажак курувчиси" (руководитель Владимир Трофимов) выполнило все работы по кассе, потом их эстафету приняло СМП-351. Работники поезда Умид Абдурахимов, Акром Отобоев и другие под наблюдением прораба Олимжона Исамухамедова через пару дней завершат побелку и покраску помещения. А снаружи, на облицовке гранитной плитой, трудятся рабочие из самаркандского ЧП "Влат" - облицовщик Садритджин Сафаров, бригадир Хамза Холбаев, прораб Султан Яхшибаев. Их уже побольше - почти сорок.

Любопытно, что эта строительная организация, по словам ее руководителя Александра Алёхина, раньше никакого отношения к железной дороге не имела, но года четыре назад получила заказ и теперь ее люди частенько трудятся на объектах компании. Вокзал в Карши, в Дехканабаде и Бойсуне - это их работа. Своих строителей, где бы они ни были, сопровождает повар Абдукадыр Худайкулов, который кормит их три раза в день.

Пригляделась железнодорожникам и ООО "Электр Нур созлаш сервис" (начальник участка Александр Панкрутский), выполняющая электропроводку по всему зданию и подсобным помещениям. Кстати, свет в комнатах санатория "Ходжикент" - дело их рук. Строители ООО "Нихтел глобол" (Баходир Джураев) три дня как приступили к навесу потолка на втором этаже зала ожидания. Более крупный объект, почти на триста миллионов сумов, - фонтан на привокзальной площади - у "Хориж-курилиш". Это и организация более солидная. На ее счету гостиница "Пойтахт", станция метро "Хамза". По словам директора Алишера Мухаммадиева, основные работы завершены, уложено 150 кубов бетона, остались отделочные работы. Отлично поработали сварщик Ильдар Рахматуллин, Кабул Джамалов, прораб Хаким Юнусов. К празднику фонтан можно запускать. А уложить брусчатку перед входом в здание вокзала поручено ООО пусконаладочному участку (ПНУ) "Курилиш" (Ахрор Сидиков). Руководят своими подчиненными главный инженер Улугбек Ирискулов, прораб Мирабзал Миралимов.

Можно, конечно, перечислять и дальше названия фирм, но все же основные работы ведутся предприятиями компании. И главный из них сам генподрядчик - «ЛМЗ». Рассказывает начальник ремонтно-строительного цеха Ашурали Махмудов:

- Начали мы работы еще в мае - в своих цехах изготовляли металлические конструкции под арки. Потом частями привозили сюда и сразу же делали монтаж. Учитывая сложность и большой объем, вначале наше предприятие выступало в роли субподрядчика, но потом мы стали генподрядчиком. А это еще большая ответственность и большая нагрузка. Ежедневно в две смены трудятся от шестидесяти до девяноста человек. Наши объекты - основная арка, арки перед зданием зала VIP, комнаты матери и ребенка, над входом на перрон, установка колонн, монтаж конструкций и крыши, заливка бетоном и другие строительные работы. На днях монтажники бригады Сергея Петрова, Якова Тена и Олима Вахабова свои работы закончат, а строители бригады Абдуваббора Азаматуллаева приступили к штукатурке наружной стены под керамику. Саму керамику будут укладывать народные умельцы.

Внутри же зала ожидания расположился большой "десант" из Коканда.

- Наши люди - представители из различных организаций узла - вагонного депо, дистанции пути, гражданских сооружений, всего сорок человек, прибыли сюда 5 июля, - говорит инженер ОКСа Мадраим Расулов. - Сменяются добровольцы через каждую неделю. Вначале демонтировали старые конструкции, оконные рамы, убирали перегородки, потом приступили к облицовке колонн гранитом, делали кровлю, укладывали брусчатку, сейчас выполняем работу на главном фасаде, в общем, все внутренние отделочные операции остаются за нами.

Как и на любой важной стройке, и здесь не обошлось без хорошей традиции - хашара. На строительные работы вышли в этот день коллективы поезда Ташкент - Бухара и восстановительного поезда.

Изумрудный наряд привокзальной площади, территории узла, музея и Дворца железнодорожников (а это почти 10 гектаров) дело рук работников Ташкентской ПЧЛ, Термезского и Самаркандского филиалов Бухарской дистанции защитных лесонасаждений. Их руководители - Валерий Лавров, Абдужалил Ураков, Ута Абдушукуров со своими помощниками тоже здесь. Идет укладка дерна, полив травы, цветов. Надо, чтобы все прижилось, разрослось.

И последний штрих: выше строителей из «ЛМЗ» поднялись на арку перед входом только монтажник Константин Сендюков и облачившийся в строительную форму менеджер фирмы "Лайтком" Владимир Зрящев. Они на самом верху конструкции только что закончили монтаж названия "VOKZAL" и им необходимо проверить внутреннюю проводку.

И уже когда начало темнеть, а стройка осветилась множеством огней, во время заседания штаба, где каждый руководитель организации или малого предприятия отчитывался о проделанной работе и получал конкретное задание, стало понятно, отчего при таком скоплении строителей нет особой суеты, а темпы - высоки. Рыночные условия, проведение тендера привели к тому, что теперь никому не выгодно сидеть без дела, ведь принцип прост - сколько сделаешь, столько и заработаешь. Поэтому "толкачи" строителей - прорабы, менеджеры, мастера, инженеры со своими мобильниками суетятся возле своих, добывая и доставая транспорт, материалы, согласовывая свои действия с проектировщиками. И у каждой организации свой конкретный участок, за который она отвечает.

Столица республики пополнится еще одним красивейшим зданием, которое предназначено для пассажиров и наших многочисленных гостей.

Виктор Луков.
Наш. общ. корр.

Фото Алимурада Мамадаминова (УзА).

СТРАНА ДЕНЬ ЗА ДНЕМ

Бухарская область

ЗАКАЗЧИКИ ЗАПИСЫВАЮТСЯ В ОЧЕРЕДЬ

Частная фирма "Замон" из Ромитанского района является владельцем мини-завода по выпуску кирпича, который поставляет индивидуальным застройщикам в поселках и кишлаках района. Уже не один десяток заказчиков воспользовался этой продукцией.

На предприятии работает всего тридцать пять человек, а объем выпуска кирпичей - в среднем ежемесячно 450 - 500 тысяч штук. Его сбыт, по словам директора завода Туймурода Джураева, обеспечен стопроцентно. Причем заказчики иногда записываются в очередь, так как хорошо осведомлены о высоком качестве товара. Сами потребители снижают издержки, так как освобождаются от несения дорогостоящих транспортных расходов по доставке строительного материала из других регионов страны.

С каждым годом населенные пункты района хорошеют и благоустраиваются, в чем немалая заслуга ЧФ "Замон", коллектив которого помогает ромитанцам улучшать свои жилищно-бытовые условия.

"ДАВ - ДИЛ" ШАГАЕТ В СП

Фермерское хозяйство "Дав - Дил", которое возглавляет Давлат Худайкулов, находится в кишлаке Тутикунда Каганского района.

За три года хозяйство стало высокорентабельным, что позволило фермерам освоить переработку хлопковолокна и изготавливать пряжу. Худайкулов несколько раз побывал в Шанхае, где договорился о создании совместного узбекско-китайского предприятия, которое назвали "Когонтекс", а зарегистрировали как общество с ограниченной ответственностью. Производственное оборудование на три миллиона долларов поставили китайские партнеры. Сейчас ведутся пусконаладочные работы, чтобы к началу нового года СП выдало первую продукцию. Благодаря инициативе фермера в районе будет создано двести новых рабочих мест.

Каганские предприниматели активно участвуют в работе по привлечению и освоению иностранных инвестиций. Их получили частные фирмы "Накшбанд - Нигор", "Шахбоз - Шахром" и недавно созданное совместное узбекско-иранское предприятие по выпуску ковровых изделий "Мирон - Бону", где завершается наладка и монтаж оборудования, а технику привезли из Бельгии.

ПОДАРКИ УЧЕНИКАМ

На всех строящихся и реконструируемых объектах народного образования работы в разгаре. Строители стремятся их завершить к главному празднику страны - Дню независимости и к началу нового учебного года.

Так, за сравнительно короткий срок в кишлаке Атторон Ромитанского района коллектив АО "ПМК - 191" возвел двухэтажное здание общеобразовательной школы на 320 ученических мест, освоив 163 миллиона сумов. В эти дни здесь завершаются отделочные работы.

Школа соответствует самым современным требованиям - здесь есть предметные лаборатории, компьютерный и учебный кабинеты, актовый и спортивный залы, столовая. А спонсорскую поддержку оказали фермерские хозяйства " Хумо", "Фидокор", "Сардориболо" и "Тагори".

ПОЯВИЛАСЬ ЧИСТАЯ ВОДА

Жители почти трех тысяч домов, расположенных на территории ширкатного хозяйства им М. Тароби в Джандарском районе, стали пользоваться чистой питьевой водой.

Проблема была решена благодаря пуску в эксплуатацию очистительной установки "ИСД - 100" испанского производства, стоимость которой 245 тысяч евро. За час здесь очищается сто кубометров воды, что позволяет одновременно снабжать тринадцать кишлаков, где проживают труженики ширката . А к Дню независимости работники районного предприятия "Сувокава" проложат двухкилометровый водопровод к кишлаку Караул и таким образом все населенные пункты ширката будут обеспечены питьевой водой.

ХАККЕРАМ ПУТЬ ЗАКРЫТ

На основании решения Государственной комиссии по радиочастотам, расположенное в Бухаре предприятие "УзПАК", предоставляющее услуги по Интернету и передаче данных, приобрело первую партию специальной аппаратуры марки Блутуз и приступило к пусконаладочным работам.

Новая технология беспроводной передачи данных малой мощности разработана с целью замены устаревших проводных соединений офисной и бытовой техники с широким спектром переносных устройств, таких, как мобильные телефоны, электронные записные книжки и так далее. Кроме того, бухарские электронщики примут участие в опытной эксплуатации внутриофисных систем передачи данных в полосе частот 2400 - 2483,5 мегагерц по технологии Ви - Фи.

Внедрение новинок радиоэлектронной техники позволит разгрузить радиочастотный спектр, а высвободившиеся частоты использовать для развития других средств связи и увеличить количество абонентов, пользующихся Интернетом. Одновременно радиодоступ исключает количество промежуточных коммутаций, укорачивает путь прохождения сигналов, а внедрение Ви - Фи избавит пользователей от забот по обеспечению надежности, повысит скорость работы системы и ее защищенность от несанкционированного доступа. Словом, хаккерам к чужим секретам путь будет закрыт.

ФИЛЬМ О ЛЮДЯХ БУХАРЫ

В Бухаре киностудия "Узбекфильм" ведет съемки фильма под названием "Ёлбусун" ("Доброй дороги"). Они проходят под руководством известного узбекского режиссера Камары Камоловой.

В фильме покажут историю любви сельского парня, проблемы современной молодежи, взаимоотношения людей разных поколений. В творческой группе фильма талантливые киноактеры, цвет отечественного кинематографа - заслуженная артистка Узбекистана Саида Раметова, актеры Азиз Раметов, Наргиза Рахматова, Малика Ахмедова, известные широким кругам кинозрителей по предыдущим кинопостановкам.

Съемки проходят в Бухаре и Шафирканском районе. Создатели фильма надеются, что на широкий экран новая лента выйдет нынешней осенью, а зрители по достоинству оценят их работу.

Назира Шабанова.
Соб. корр. "Правды Востока".

ПО СЛЕДАМ ПИСЬМА В РЕДАКЦИЮ

"ПРИЛЕТЕЛИ..."

По техническим причинам "Боинг 757", следующий рейсом из Самарканда в Москву, не смог подняться в небо строго по расписанию. Отказало авиаторам и умение тактично и чутко свести к минимуму психологические издержки форс-мажорных обстоятельств. Подробности - в письме нашего читателя Джамиля Ташпулатова.

Муки за 240 долларов

"В тот злополучный день, 18 июня, я провожал в Москву дочь с двумя малолетними детьми. Регистрация авиабилетов и багажа началась и завершилась вовремя. Авиалайнер вырулил на взлетную полосу. Однако так и не оторвался от земли. Пассажиров продержали в душном салоне несколько часов. Потом попросили покинуть посадочные места на 15 минут, пообещав за это время устранить поломку и взять курс на Москву. Но вылет снова отложили, предложив пассажирам дожидаться этого момента уже в зале аэропорта. И вот тут начался настоящий кошмар, который продолжался до 18 часов. День выдался на редкость жаркий, в зале, где и без того стояла духота, витали клубы сигаретного дыма, несмотря на таблички "Не курить". У моего внука поднялась высокая температура. Дочь несколько раз просила сотрудников аэропорта отпустить детей со мной домой до вылета самолета, однако на эти просьбы никто не реагировал".

По словам автора письма, в ответ на справедливое возмущение долговременной задержкой рейса работники аэропорта стали объяснять, что у "Боинга" вышла из строя электроника, что "сольют 13 тонн горючего и, может быть, тогда самолет взлетит на ручном управлении и, может быть, долетит до Ташкента, а там его снова заправят горючим и, может быть..."

- Короче, все объяснения сопровождались странными, страшными, если не сказать нелепыми в такой критической ситуации отговорками, после которых хотелось немедленно сдать билет и отказаться от воздушного путешествия, - констатирует Джамиль Абдухамидович. - Но не тут-то было. Когда возмущенные пассажиры стали требовать возврата денег за билеты и свой багаж, им объяснили, что невозможно извлечь из общего груза вещи нежелающих лететь и опять просили "немного потерпеть". Мы категорически настояли на возврате багажа, билетов и добились своего.

Как утверждает Джамиль Ташпулатов, за семь с половиной часов задержки рейса по радио не передавалось никакой информации. Никто не боролся с табачным дымом в зале ожидания, не позаботился о питании для пассажиров. Меньше всего волновали авиаторов здоровье и самочувствие взвинченных до предела десятков людей - врач появился лишь в 17 часов. Между тем, делает вывод Ташпулатов, каждый заплатил за билет из расчета 240 долларов США по курсу и, очевидно, вправе был рассчитывать на соответствующее внимание, не только в воздухе, но и на земле, коль возникла нештатная ситуация.

В Самарканде не положено...

Автор письма оказался не из тех, кто молча проглотил горькую пилюлю нашего авиасервиса. Усмотрев во всем этом безответственное отношение к пассажирам, он встретился с заместителем директора аэропорта "Самарканд" Ф.Шариповым и юристом авиапредприятия, которые в принципе согласились со всеми его претензиями. Тем более, по их словам, этим же рейсом летел директор аэропорта и был в курсе того, что происходило как в зале ожидания, так и на взлетной полосе.

На вопрос же о компенсации пассажирам за причиненные неудобства неугомонному искателю справедливости вежливо объяснили, что авиакомпания не несет за это ответственности и никаких компенсационных выплат производить не будет, куда бы он не жаловался.

Такая позиция руководства аэропорта Ташпулатова не устроила.

- Во-первых, для дальнего перелета был подан технически неисправный "Боинг", значит, кто-то должен за это отвечать, - поясняет свои требования Джамиль Абдухамидович. - Как и за то, что пассажиров обрекли на многочасовой психологический стресс и дискомфорт. Во-вторых, если не "разрулить" ситуацию сейчас, то в подобных ситуациях пассажиры могут вновь оказаться заложниками административного бездушия и невнимания.

Свои претензии Джамиль Абдухамидович изложил в письмах, адресованных директору аэропорта "Самарканд" А.Шамсидинову и генеральному директору НАК "Узбекистон хаво йуллари" В.Тяну. В первом случае автора уведомили о том, что "факты, изложенные в письме, рассмотрены на заседании руководящего состава аэропорта "Самарканд". Все собранные материалы направлены в управление организации перевозок НАК для принятия окончательного решения".

Расценив этот официальный ответ как отписку, Ташпулатов стал ждать реакции со стороны авиакомпании.

... И в Ташкенте тоже

Приведем полностью письмо, которое пришло на его имя за подписью первого заместителя генерального директора НАК "Узбекистон хаво йуллари" Э. Палванова:

"Руководство НАК сожалеет по поводу инцидента, происшедшего в аэропорту "Самарканд". Сотрудниками авиакомпании проведено тщательное расследование по факту, изложенному в вашем письме. Действительно, рейс 18 июня задержался по техническим причинам, то есть сбоя в работе блока управления правым двигателем воздушного судна. Весь личный состав аэропорта и члены экипажа выполняли свои должностные обязанности, обязывающие их оказывать всяческое внимание пассажирам, так и соблюдать правила авиационной безопасности. В данном случае задержка произошла из-за отказа техники. Эту проблему инженерно-технический состав экипажа, состоящий из двух человек, хотел устранить на месте. Но, надеюсь, вы понимаете, даже будучи профессионалами своего дела, такую серьезную неполадку устранить за очень короткий срок просто невозможно.

Самолет "Боинг" западного производства начинен современным электронным оборудованием и требуется дополнительное время для устранения неполадок. Мы понимаем, что ваше заявление вызвано психологическим состоянием. Вместе с тем необходимо осознавать, что неустранение дефектов может повлиять на авиационную безопасность, связанную с жизнью и здоровьем людей. Хочу отметить, что сотрудники компании достойно справились с поставленными перед ними задачами. Что касается выплат компенсации, то, согласно документам, регламентирующим деятельность авиакомпании, при возникновении форс-мажорных обстоятельств, а отказ техники входит в данное обстоятельство, компенсация не выплачивается. Прошу вас еще раз принять наши искренние сожаления и надежду на то, что данный инцидент не повлияет на ваше желание и в дальнейшем летать самолетами НАК "Узбекистон хаво йуллари".

Другой бы, может, махнул бы на все рукой, получив вежливый, но твердый отказ в компенсации за причиненные неудобства пассажирам. Но Ташпулатов стоит на своем: виновные так и остались безнаказанными. То есть все те, кого "обязательства обязывают оказывать всяческое внимание пассажирам". И если экипаж авиалайнера достойно справился со своими обязанностями, то, как считает наш читатель, наземные службы оказались не на высоте. Теперь он намерен обратиться с жалобой в международные ассоциации, членом которых значится и наша авиакомпания. Так что инцидент пока не исчерпан.

Наталья Шакирова.
Соб.корр. "Правды Востока".
Самаркандская область.

Вниманию отраслевых министерств и ассоциаций, представителей предприятий всех форм собственности, частных предпринимателей и фермерских хозяйств!

Мы предлагаем вам воспользоваться новой, не имеющей аналогов в СНГ, торговой системой выставочно-ярмарочных торгов УзРТСБ.

- Используя возможности выставочно-ярмарочных торгов, Вы можете выгодно и в короткие сроки купить и продать любой товар или услугу, представленные в базе системы.
- Система выставочно-ярмарочных торгов работает в режиме электронных торгов, доступ к которой осуществляется круглосуточно через глобальную сеть Интернет.
- Эффективность использования преимуществ выставочно-ярмарочных торгов, товарооборот которых за 7 месяцев работы составил 60 млрд сумов, доказана на практике и подтверждается отзывами почти 10 тысяч участников торгов, совершивших за этот период реальные сделки объемом от 10 тысяч до 1 млрд сумов.

С правилами участия в выставочно-ярмарочных торгах УзРТСБ можно ознакомиться по адресу в Интернете www.uzex.com (раздел «EXHIBITION MARKET») или по телефону 139-83-96.

В ПРЕДДВЕРИИ ДНЯ НЕЗАВИСИМОСТИ РЕСПУБЛИКИ УЗБЕКИСТАН

НАЦИОНАЛЬНЫЙ БАНК ВНЕШНЕЭКОНОМИЧЕСКОЙ ДЕЯТЕЛЬНОСТИ

проводит призовой розыгрыш по срочному вкладу *«Таътил»*

Ваш выигрыш может составить ***10 000, 25 000, 50 000*** сумов

Розыгрыш состоится 29 августа 2005 года в 12.00 по адресу: ул. Садыка Азимова, 49-А, «Гузар НБУ».

Результаты тиража вы сможете узнать во всех учреждениях Национального банка, а также газетах «Халк сузи» и «Правда Востока»

Национальный банк - гарантия сохранности и прибыльности ваших денег!

Дополнительная информация по телефонам: 135-42-83, 134-14-14 или в любом отделении/филиале банка.

www.nbu.com

К НОВОМУ УЧЕБНОМУ ГОДУ

Здание школы № 2 имени Ф.Ходжаева в Карманинском районе Навоийской области, построенное 70 лет тому назад, находилось в очень плохом состоянии. В соответствии с Государственной общенациональной Программой развития школьного образования на 2004-2009 годы на ее месте появилось новое двухэтажное здание, рассчитанное на 630 мест. В отвечающем всем современным требованиям учебном заведении - 16 классных кабинетов, актовый и спортивный залы, учебная мастерская и столовая.

Кроме того, был сделан капитальный и текущий ремонт в школах имени Ибн Сино, Фитрата, Алишера Навои. В настоящее время все 28 школ района полностью готовы к новому учебному году.

Яркул Умар.
Корр. УзА.

Общие биржевые показатели РФБ "Тошкент" по торгам в разрезе областей Республики Узбекистан за прошедшую неделю

Область	Сумма сд. (сум.)	Кол. акций (шт.)	Кол. сделок (шт.)	Кол. АО (шт.)
РКК	125 000	25	1	1
Андижанская	85 497 165	35 605	9	5
Бухарская	58 874 470	3 859	3	2
Джизакская				
Кашкадарьинская				
Навоийская	37 500	50	1	1
Наманганская	26 429 041	8 219	4	2
Самаркандская	3 591 500	3 265	35	1
Сурхандарьинская	29 106 980	23 313	6	5
Сырдарьинская				
Ташкентская	2 515 200	1 572	20	1
Ферганская	41 792 316	10 751	2	2
Хорезмская				
Ташкент	165 125 692	306 032	27	17
ИТОГО:	**413 094 864**	**392 691**	**108**	**37**

O'ZBEKTELEKOM AKSIADORLIK KOMPANIYASI — UZBEKTELECOM JOINT-STOCK COMPANY

АКЦИОНЕРНАЯ КОМПАНИЯ «УЗБЕКТЕЛЕКОМ»

извещает о проведении внеочередного общего собрания акционеров 15 сентября 2005 года в 17.00 в гостинице «DEDEMAN silkroad» по адресу: г. Ташкент, ул. Амира Темура, 7/8.

ПОВЕСТКА:

- *О присоединении ПГСПД «UzPAK» к филиалу «UzNET» акционерной компании «Узбектелеком».*
- *О внесении изменений и дополнений в устав и проспект эмиссии АК «Узбектелеком».*

Реестр акционеров в соответствии со статьей 57 закона «Об акционерных обществах и защите прав акционеров» закрыт по состоянию на 16 августа 2005 года.

Начало регистрации участников - с 16.00.

Акционерам необходимо при себе иметь документ, удостоверяющий личность.

Представителям акционеров необходимо при себе иметь доверенность и паспорт.

С информацией по вопросам повестки внеочередного общего собрания акционеров можно ознакомиться в АК «Узбектелеком» по адресу: г. Ташкент, ул. А. Темура, 24.

Наблюдательный совет АК "Узбектелеком".

Контактные телефоны: 134-96-30, 139-23-78.

Прием рекламы в "ПВ"
с 9.00 до 18.00,
кроме субботы и воскресенья
Комн. 445.

ПРИРОДА И МЫ

В РАМКАХ ТРАНСГРАНИЧНОГО ПРОЕКТА

В 12 кишлаках буферной зоны Бостанлыкского района Ташкентской области два раза в неделю проводятся семинары по охране природы и окружающей среды с участием жителей махаллей, граничащих с Чаткальским заповедником, и преподавателей общеобразовательных школ.

- Мы уже провели 6 из 12 намеченных семинаров в несколько необычной, игровой форме, - говорит главный консультант Центральноазиатского трансграничного проекта Всемирного банка ГЭФ (Глобальный экологический фонд) по сохранению биоразнообразия Западного Тянь-Шаня Олим Мирзаев. - Новая методика проведения таких мероприятий, - продолжил наш собеседник, - получившая несколько неординарное название "Роза ветров", позволяет привить молодежи любовь к окружающей нас природе, повысить уровень знаний о флоре и фауне родного края и способствует сохранению биоразнообразия этого райского уголка Узбекистана.

К сказанному можно добавить, что организаторы семинаров на каждой встрече с местными жителями дарят им специальную литературу, расширяющую кругозор в области природы и охраны окружающей среды.

Такая работа с общественностью уже приносит свои положительные результаты. Как показывает статистика, в отрогах Западного Тянь-Шаня сегодня на порядок сократилось количество случаев браконьерства, повысилась культура туристов, ощущается проявление бережного отношения к природе со стороны местных жителей.

Олеся Теницкая.

ВОДА - ЭТО ЖИЗНЬ

Учкудук расположен в Кызылкумских степях, в 300 километрах от областного центра - города Навои. Население этого города в сердце пустыни хорошо знает цену воде. Здесь экономно расходуется буквально каждая капля живительной влаги.

Коллективом Северного рудного управления Навоийского горно-металлургического комбината налажено вторичное использование сточных вод. Благодаря установленному современному оборудованию появилась возможность дополнительно направлять 12 миллионов кубометров воды в год на технические нужды предприятий и учреждений, озеленение города. А это, в свою очередь, позволило посадить на более 100 гектарах фруктовые и декоративные деревья, что, естественно, способствует насыщению воздуха кислородом.

Яркул Умар.
Корр.УзА.

ЦЕМЕНТ (Ахангаран) 48,7 ▼ - 0,03 | УГОЛЬ (бпк) 12,3 ▼ - 0,3 | АРМАТУРА 486,0 ▲ + 81,1 | СУПЕРФОСФАТ 63,6 ▲ + 0,9 | АММОНИЙ СУЛЬФАТ ФОСФАТ 193,0 ▲ + 0,1 | Символы цен: ▲+ Увеличилась ± не изменилась ▼- Снизилась +0,0 на сколько сум | Сум/т | Средневзвешенные цены за неделю для заключения прямых договоров на сайте UZEX.COM : УзРТСБ

ПРОБЛЕМА

ЯБЛОКО РАЗДОРА - ФУТБОЛЬНЫЙ МЯЧ

Подходит к концу август, заканчиваются каникулы. В сентябре затихнут детские голоса во дворах, но так и останется нерешенным вопрос, который возникает каждый каникулярный сезон - площадки для подростков.

Почти в каждом спальном районе Ташкента есть площадки для малышей с горкой, качелями и лестницами, иногда турник. Но эти развлечения уже не привлекают мальчишек в возрасте от 12 лет и более. Они хотят играть в футбол. Даже 18-19-летние парни с удовольствием гоняют мяч во дворе.

Что такое футбольный мяч? Люди незаинтересованные скажут, что это резиновая камера-сфера, обшитая кожей, (или под кожу). Но для юных футболистов это возможность выплеснуть энергию и почувствовать себя хотя бы отдаленно собратьями Девида Бекхема и Рональдо. А для соседских бабушек-старушек - тридцать три несчастья. Раздается свист, созывающий команды, и тут сталкиваются интересы футболистов и пенсионеров. Ибо старушек, собирающихся по вечерам на лавочках посудачить в прохладе о юных соседках и вспомнить старые, добрые времена, само собой не устраивает взопревшая, вопящая толпа мальчишек, самозабвенно гоняющая мяч в клубах пыли. Она покрывает не только лица футболистов, но и вихрем кружится в воздухе, рядом со старушками. Именно поэтому, особенно в летний период, два поколения находятся в состоянии вечной войны.

Можно возразить, что есть спортивные площадки в школах и там можно погонять злополучный мяч, но школьное поле не резиновое и не может вместить всех игроков, а вступать в конфликт с ребятами старше и сильнее, желания, у тех, кто младше, конечно, нет. Да и не всегда школа находится в своей махалле, часто надо переходить дорогу, а то и две. И не каждого "Марадонну", особенно 8-10-летнего парнишку, мама отпустит. Куда веселее на своей территории отбиваться от какой-нибудь бабы Мани, угрожающе потрясающей своей клюшкой. Мальчишки разбегаются с хохотом и свистом, а потом забавы ради стараются лишний раз запульнуть мячом в сторону лавочки. Возмущенные бабули, тщетно пытающиеся поймать сорванцов, разлетающихся по всему микрорайону, смешат соседей. И так каждый день.

Смешно? Но если задуматься всерьез, старушкам не до смеха. Было бы намного гуманнее засеять травкой пресловутые дворовые площадки, а еще лучше, выделить место, в стороне от тихих, уютных двориков, чтобы и детям было, где развернуться, и старики не страдали.

Главный специалист Фонда развития детского спорта Мурат Таштемиров рассказывает:

- На каникулярный период было запланировано для полной инвентаризации и ремонта 323 спортивные площадки, из них 209 сданы. На каждый спортивный уголок требуются деньги, и как правило вопросы детских площадок решает махаллинский комитет, или ТСЖ. Оборудуются они обычно за счет спонсоров. Они и решают вопросы взаимоотношений между жителями махалли. Конечно, трава для игры в футбол - это идеально, но кто будет ее поливать, ухаживать за покрытием? Мы бы посоветовали простой полив - и пыль прибивает, и старики не будут ругаться.

- Взрослые должны не прогонять ребят, а решать, кто будет следить за тем, чтобы футболисты поливали поле, убирали территорию, - считает жительница 2-го квартала Чиланзара, мама одного из запыленных спортсменов Ильмира Т. - Или пусть взрослые выделят для этого людей, установят дежурства, наконец, поливают сами. В конце-концов это наши дети. А скандалы ни к чему не приведут.

Кажется, такая маленькая проблема - площадка для юных спортсменов - а не решается. Давно ли те, от кого зависит решение вопроса, сами гоняли футбольный мяч во дворах и получали по ушам от пожилых соседок? Пора им об этом вспомнить.

Ольга Фазылова.

СОВМЕСТНОЕ БЮРО РЕАЛИЗАЦИИ ПРОЕКТОВ «ЗДОРОВЬЕ-2» И «УКРЕПЛЕНИЕ ЗДОРОВЬЯ ЖЕНЩИН И ДЕТЕЙ» ПРИ МИНИСТЕРСТВЕ ЗДРАВООХРАНЕНИЯ РЕСПУБЛИКИ УЗБЕКИСТАН

ПРИГЛАШАЕТ ЗАИНТЕРЕСОВАННЫХ ЛИЦ НА ВЫПОЛНЕНИЕ КОНСУЛЬТАЦИОННОГО ЗАДАНИЯ «СПЕЦИАЛИСТ ПО МОНИТОРИНГУ И ОЦЕНКЕ»

Проекты «Здоровье-2» и «Укрепление здоровья женщин и детей» направлены на реформирование и укрепление первичного звена здравоохранения, а также учреждений родовспоможения и финансируются за счет кредита Международной ассоциации развития, займа Азиатского банка развития и средств государственного бюджета.

ОСНОВНЫЕ КВАЛИФИКАЦИОННЫЕ ТРЕБОВАНИЯ К КАНДИДАТАМ:

1. Высшее медицинское или экономическое образование или по смежной дисциплине, ученая степень по общественному здравоохранению, экономике здравоохранения, эпидемиологии или другой смежной сфере является значительным преимуществом.
2. Свободное владение русским языком. Владение узбекским и английским языками является значительным преимуществом.
3. Опыт работы - не менее 5 лет в сфере управления здравоохранением, оценки системы здравоохранения, общественного здравоохранения, экономики здравоохранения или же смежной специальности. Опыт работы по мониторингу и оценке, управлении проектом, развития систем здравоохранения и разработке индикаторов является обязательным условием.

ОСНОВНЫЕ ДОЛЖНОСТНЫЕ ОБЯЗАННОСТИ

1. Разработать концепцию и план мероприятий по мониторингу и оценке проекта ВБ «Здоровье-2» и проекта АБР «Укрепление здоровья женщин и детей», включая разработку индикаторов по вкладам, результатам и итогам проектов и по возможности отразить и связать индикаторы оценки деятельности проектов с новыми индикаторами CAS, маркерами для целей развития тысячелетия и национальной базой данных здравоохранения Узбекистана (НБДЗ).
2. Способствовать усовершенствованию действующих и разработке новых индикаторов для оценки деятельности учреждений здравоохранения и персонала (включая финансовых менеджеров), направленных на эффективное применение в оперативном и стратегическом менеджменте здравоохранения на различных уровнях управления, разработать рекомендации для организаторов здравоохранения и медперсонала по внедрению и институционализации усовершенствованных и новых индикаторов по оценке системы здравоохранения.
3. Координировать вышеперечисленные действия с заинтересованными учреждениями, в том числе с органами управления здравоохранения, государственными, неправительственными и международными организациями и т.д.
4. Организация и координация проведения обследований.
5. Другие связанные задачи.

Заинтересованные кандидаты должны представить своё резюме на английском и/или русском языках с указанием контактного адреса и телефона по нижеуказанному адресу:

Совместное бюро реализации проектов «Здоровье-2» и «Укрепление здоровья женщин и детей»
Республика Узбекистан, г. Ташкент, улица Паркентская, 51.
Исполнительный директор СБРП Расулов Н. Н.
Тел.: (998712) 68-25-39, 68-08-19.
Факс (998712) 67-73-47.
E-mail: office@jpib.uz, itashtemirov@jpib.uz

Крайний срок подачи заявлений - **21 день со дня опубликования объявления.**

Кандидаты, вовремя подавшие свое резюме, будут приглашены на собеседование. Дата проведения собеседования будет сообщена дополнительно по контактным телефонам, указанным в резюме кандидатов.

ШАХМАТНЫЕ ВЕЧЕРА

Раздел ведет мастер спорта Улугбек Эльбеков

ШАХМАТНАЯ КОМПОЗИЦИЯ

Сегодня мы продолжим разговор о шахматной композиции. По заданию, как мы уже знаем, существует два вида композиций - задача и этюд.

Остановимся на задаче. В ней должны быть соблюдены основные принципы - выразительность замысла, единственность решения. На пути развития эти принципы претерпели изменения. Развивалось понятие содержания, расширился круг тематики, менялись требования к форме, появились и исчезали различные стили и направления. Довольно быстро обнаружилось и расхождение во вкусах и взглядах композиторов разных стран во второй половине XIX столетия, что привело к возникновению первых национальных школ: чешской, немецкой и английской.

Основное и старейшее направление в современной задаче - это чешская школа. Годом зарождения считается 1857-й.

Задача.

Мат в три хода.

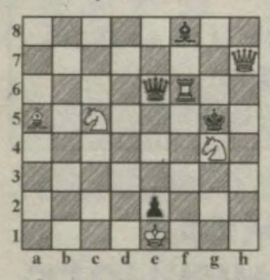

Эта задача составлена Мирославом Хавелом в 1920 году. Она построена на его принципах - экономична и совершенна. Решение задачи:

1. Kf2. F:f6 2. Cd2+фf 3. Kce4x
1. Kf2 Kpf6 2.Cc3+фe5 3.Kce4x
2. Два эхо - мата со связкой ферзя.

В развитии немецкой школы различаются два разных по характеру периода: становления и расцвета так называемой старонемецкой школы (вторая половина XIX века) и развитие новой или логической школы.

Сторонники старонемецкой школы выдвигали на первый план трудность решения, сложность и красоту комбинации.

В начале XX века некоторые догматические установки этой школы были пересмотрены и заложены основы логической школы, которая во главу угла ставила не внешнюю красоту комбинации, а логическую связь между отдельными ее элементами.

В 80-х годах XIX века оформилась английская школа, основными принципами которой были разнообразие и многочисленность вариантов, цугцванг. Видными английскими композиторами были Лоус Бенджамин, Эдит Берд, Джорд Браги.

Отовсюду обо всем

ПОРАЖЕНИЯ ОТ ЖЕНЩИН

Такие убежденные сторонники женского равноправия, как писатели Бернард Шоу и Герберт Уэльс весьма болезненно реагировали на поражения, которые терпели от женщин на шахматной доске. Оба писателя признавали (Уэльс - в "Автобиографии", а Шоу - в беседе с известным составителем шахматных антологий Норманом Найтом), что не слишком лестные замечания в адрес древней игры, встречающиеся в их произведениях, обусловлены тем, что Шоу постоянно проигрывает в шахматы своей матери, а Уэльс - жене Эми Кэтрин.

Большую объективность проявлял в подобных ситуациях Чарлз Диккенс. Его постоянная партнерша Виктория Гриджив в своих воспоминаниях упоминала, что Чарльз Диккенс, хотя и приходил в страшное раздражение после проигрыша партии, однако ограничивался тем, что требовал реванша. В случае же повторной неудачи, он лишь разводил руками и говорил: "Ну, вот вам еще опровержение нелепой теории об интеллектуальном превосходстве мужчин".

В ЧАСЫ ДОСУГА

Предлагаем вам решить задачи-близнецы ферганского проблемиста Бари Абдуллина.

Задача.

Мат в три хода.

Задача.

Мат в три хода.

Задача.

Мат в три хода.

Решения композиций, опубликованных в газете 18 августа.

Задача. Мат в два хода.
1. Фh3.

Задача. Мат в три хода.
1. Фd4 Сд 2.Фd7 Сd5 3. Ф:d5x.
2. Задача. Мат в четыре хода.
1. Ka4 Kpf6 2.Kc3 Kpf5 3. Kh4+Kpf4 4.Kc2x.

НА РАДОСТЬ ШКОЛЬНИКАМ

Гулистан. (Корр.УзА Д.Эсонова). Накануне 14-годовщины независимости Узбекистана в Сырдарьинском районе сданы в эксплуатацию здание общеобразовательной школы на 210 мест и спортивный комплекс.

Выступившие на открытии объектов выразили большое удовлетворение, что дети получили возможность учиться в современной школе со всеми удобствами. Они поблагодарили строителей частной фирмы «С-Ризо-1», которые в намеченные сроки и с высоким качеством возвели школу и спортивный комплекс.

В тот же день состоялась сдача нового школьного здания на 210 мест и спортзала в кишлаке Асалчи ассоциации ширкатов «Сохил» этого же района.

В мероприятиях принял участие хоким Сырдарьинской области А.Джалалов.

СТАДИОН

"СПОРТИВНЫЕ ЗВЕЗДЫ УЗБЕКИСТАНА"

Под таким названием издана книга, в которой рассказывается об истории развития узбекского спорта, олимпийского движения в республике. Здесь же в основном и биографии наших известных и прославленных земляков - чемпионов и призеров международных турниров, Олимпиад, мировых и континентальных первенств. Авторы рассказывают о спортсменах, со многими из которых были знакомы лично и помогали в становлении их спортивной карьеры.

Этим особенно ценно это издание.

- Своевременность этой книги заключается в том, что о наших замечательных атлетах не было подобных публикаций, лишь краткие справочные сведения, - отметил председатель Совета ветеранов спорта Узбекистана, профессор Абдухамид Хамракулов. - Потому считаю, что доценты Роза Рафикова (Узбекский институт физической культуры) и ее дочь Алена, которая ныне работает в Минске, внесли заметную лепту в то, чтобы широкий круг читателей познакомился с сильнейшими спортсменами республики, прославившими нашу страну на международной арене.

Герои очерков - и первые олимпийские чемпионы, и нынешние знаменитости. Это - гимнастка Галина Шамрай, первая представительница республики на Олимпийских играх и сразу завоевавшая "золото" в Хельсинки, абсолютная чемпионка мира. С ней связаны основы традиций оригинальной узбекской школы спортивной гимнастики, которые затем развили Эльвира Саади, Сергей Диамидов, Оксана Чусовитина, Розалия Галиева, о которых тоже немало сказано на страницах этой книги. Тут и плеяда легендарных боксеров - братья Анфимовы, Руфат Рискиев, Владимир Шин, Артур Григорян, Карим Туляганов, Сергей Михайлов, Мухаммадкодыр Абдуллаев, Баходыр Султанов, Уткурбек Хайдаров, Рустам Саидов. Разумеется, немало места отведено борцам вольного и греко-римского стилей - Рустему Казакову и Махарбеку Хадарцеву, Артуру Таймазову и Александру Дохтуришвили. Широко представлены своими победителями и призерами и такие виды спорта, как легкая атлетика, плавание, конный и стрелковый спорт, тяжелая атлетика, гребля на байдарках и каноэ, фигурное катание и дзюдо, фехтование, хоккей на траве и велоспорт, шахматы и художественная гимнастика, волейбол, футбол, фристайл, теннис, каратэ...

Увы, многие имена уже в черной рамке - Наталья Устинова, Мамаджан Исмаилов, Александр Юдин, Владимир Федоров, Нелли Горбатко. Но говорят, что пока мы помним о них, они в наших сердцах остаются живыми.

Книга "Спортивные звезды Узбекистана", будем надеется, пополнится и новыми именами. Наша земля богата спортивными талантами, имеет славные традиции.

Тимур Низаев.
Обозреватель "Правды Востока".

МАЛ, ДА УДАЛ

Самое малочисленное подразделение среди предприятий и организаций ОАО "Узбекуголь"- Геологоразведочная экспедиция (ГРЭ) стала победительницей отраслевой спартакиады, в программу которой традиционно включены турниры по волейболу и мини-футболу, теннису и плаванию.

Наиболее весомый вклад внесли в общую копилку сборной ГРЭ женщины, которые первенствовали в соревнованиях по волейболу, теннису и вторыми были в плавании. Мужчины, хотя и не оказались в числе призеров, но все же не были аутсайдерами среди десяти других команд и внесли необходимые зачетные очки.

На втором месте оказалась спортивная делегация шахты №9, которая собственно и претендовала на высшую ступеньку пьедестала почета, но неудачи в мини-футболе и отсутствие женской волейбольной дружины не позволили фаворитам добиться желаемого.

Сенсацией стало выступление команды "Ангрентехтранса", которая во всех видах программы спартакиады была в призовой тройке, что и позволило опередить крепкие коллективы СП ООО "Каолин", завода горно-технического оборудования, не менее монолитную делегацию "Кумиркурилиш", занявших соответственно четвертое - шестое места. По мнению специалистов, ниже своих возможностей выступили хозяева спартакиады - физкультурники разреза "Ангренский", "Кумэнерго", с одинаковым количеством очков замкнули турнирную таблицу представители транспортных подразделений - УМТС и УАТ. Но если эти коллективы хотя бы вышли на спортивные площадки и на старты в бассейне, то отсутствие команд открытых акционерных обществ "Еростигаз", "Техтаъминот", шахты "Шаргуньская" и особенно исполнительного аппарата ОАО "Узбекуголь" насторожило организаторов спартакиады.

- В целом шахтеры угольной отрасли самые активные пропагандисты здорового образа жизни в нашем ЦК профсоюза работников топливно-энергетической, геологической и химической промышленности Узбекистана, объединяющем 535 предприятий, на которых трудятся свыше 230 человек, - отметил главный судья соревнований Александр Протопопов. - У угольщиков неплохая спортивная база, на которой они регулярно занимаются и тренируются, многие - со своими детьми. Профсоюзные комитеты и администрации предприятий, организаций, акционерных обществ выделяют необходимые финансы на приобретение инвентаря, оборудования, спортивной формы. Организовывают различные турниры. В частности, нынешняя спартакиада уже седьмая по счету. Ни одна из отраслей нашего ЦК профсоюзов не имеет столь давних традиций по развитию физкультуры и спорта. Наверное, потому угольщики занимают ведущие позиции и в финалах Республиканской спартакиады. В этом году ее старты состоятся на чирчикском стадионе "Кимегар" с 9 по 11 сентября.

Таджи Тимуров.

ПРОГНОЗ ПОГОДЫ

НА 25-26 АВГУСТА

По территории республики - переменная облачность, без осадков, лишь по областям Ферганской долины местами возможны кратковременные дожди, грозы. Ветер западный, 7-12 м/сек. Преобладающая температура ночью - 11-16, днем - 25-30, по югу ночью - 13-18, днем - 28-33.

По горным районам республики - переменная облачность, временами кратковременные дожди, грозы. Ветер западный, 7-12 м/сек. Температура ночью - 6-11, днем - 14-19.

В Ташкенте 25 августа - переменная облачность, без осадков. Ветер западный, 7-12 м/сек. Температура ночью - 14-16, днем - 28-30. 26 августа - переменная облачность, без осадков. Ветер западный, 7-12 м/сек. Температура ночью - 11-16, днем - 25-30.

Узгидромет.

Руководство и коллектив ГАК "Узбекэнерго" выражают глубокое соболезнование председателю Центрального Совета профсоюзов работников топливно-энергетического комплекса, химической промышленности и геологии Узбекистана А.Х.Гулямову в связи со смертью отца
Хамида ГУЛЯМА.

Совет директоров и трудовой коллектив туристической компании "Amir Bukhara Tour" выражают искреннее соболезнование родным и близким в связи с кончиной народного писателя Республики Узбекистан
Хамида ГУЛЯМА.

Коллективы СП "Бахтсельмаш", СП "Узросдизель", СП "Карросельмаш" выражают глубокое соболезнование руководителю Российского делового центра В.И.Пасюте по поводу кончины супруги
ПАСЮТА Марии Павловны.

УЗБЕКСКАЯ РЕСПУБЛИКАНСКАЯ АКЦИОНЕРНАЯ КОМПАНИЯ «УЗУЛГУРЖИСАВДО»

реализует со склада в г. Ташкенте следующую продукцию:

- **ТРУБЫ ВГП ГОСТ3262-75** 20Х2,8 мм, 25Х2,8 мм 32Х3 мм, 40Х3,5 мм, 50Х3,5 мм
- **ТРУБЫ Э/СВАРНЫЕ ГОСТ 10705-80** 57Х3,5 мм, 76Х3,5 мм 89Х4 мм, 102Х4-5 мм 159Х6; 8 мм, 168Х8 мм 219Х6; 8; 9; 10 мм, 325Х8 мм 377Х8 мм, 426Х8-18 мм
- Листы стальные г/к 11, 12 мм
- Оборудование для парикмахерских
- Алюминиевые подвесные потолки, подвесные потолки картонного типа «Армстронг»
- Ламинированный пол, плитку облицовочную, керамическую половую
- Фрезы, сверла, метчики, ключи гаечные, плашки, алмазные бруски
- Пиломатериалы, деловую древесину
- Припой ПОС-30, ПОС-40, электроды нержавеющие, электроды сварочные МР-3 Ф4 мм
- Мини-генераторы бензиновые
- Аэрогенераторы и солнечные генераторы
- Мельницу для размола муки
- Перфораторы разных марок, электродрели
- Электропилы дисковые для резки металла и пилы к ним.

Имеет возможность поставить по заказам потребителей: мини-шиферный завод, мини-мукомольный завод, мини-оборудование для пр-ва полиэтиленовых труб, мини-завод по производству хлопкового масла, солнечные электростанции.

г. Ташкент, ул. Навои, 7. Тел.: 139-27-15, 139-27-16, 144-59-53.
E-mail: uz_savdo@mail.ru

ПРАВДА ВОСТОКА
Индекс 178

Главный редактор Б.М. Хасанов

Редакционная коллегия: В. Голышев, В. Дегтярев (зам. главного редактора), Л. Кабиров, Н. Кучерский, Г. Лю (зам. главного редактора), А. Ромашко (отв. секретарь), Э. Ртвеладзе, Г. Саидова, Р. Шагулямов, К. Эрназаров.

НАШ АДРЕС:
700000, Ташкент, ГСП, ул. Матбуотчилар, 32.
Телефон отдела писем: 133-15-20, факс 133-56-33
Адрес в интернете: www.pv.uz

Редакция рукописей не рецензирует и не возвращает.
Мнения авторов публикуемых материалов могут не отражать позиции редакции.
Материалы, опубликованные под знаком Т, печатаются на коммерческой основе

РЕКЛАМА, ОБЪЯВЛЕНИЯ:
Отдел рекламы "Правды Востока". Тел.: 133-70-98, 136-57-12, комн. 445, тел./факс (371)133-70-98.
Редакция не несет ответственности за достоверность содержания рекламных материалов

Выходит 5 раз в неделю.
Газета зарегистрирована в Агентстве печати и информации Республики Узбекистан Рег. № 005
Газета набрана и сверстана в ООО «INFO-REKLAMA»
Способ печати - офсетный, формат А-2, объем 2 п.л.
Время подписания в печать по графику 21.00.
Время подписи: 22.00 Итог по УзА:23.10

ТЕЛЕФОНЫ СОБКОРОВ В ОБЛАСТЯХ
Бухара (365) 524-70-84; Джизак (372) 22-6-36-51; Карши (376) 227-65-04; Навои 22-3-10-30; Самарканд (366-2) 31-10-72; Ташкент 133-14-75; Термез (376-22) 3-37-38; Ургенч (362-22) 4-02-94; Фергана (373-22) 24-61-61

Информационная поддержка - UzPAK. Т. 114-63-41, 114-63-42. E-mail - info@uzpak.uz
Информационная поддержка - фирма «КАЛЕОН». Т. 67-18-94, 67-33-01. www.kaleon.uz
Газета отпечатана в типографии издательско-полиграфической акционерной компании «Шарк». Адрес предприятия: ул. Буюк Турон, 41. Тираж 64163экз. Заказ Г-739 2 3 4 5 6