СОЦИАЛЬНО-ЭКОНОМИЧЕСКАЯ И ОБЩЕСТВЕННО-ПОЛИТИЧЕСКАЯ ГАЗЕТА РЕСПУБЛИКИ УЗБЕКИСТАН

ПРАВДА ВОСТОКА

ОСНОВАНА 2 АПРЕЛЯ 1917 ГОДА

13 июля 2002 года суббота

№ 135 (24823)

Цена свободная

УЧРЕДИТЕЛЬ–КАБИНЕТ МИНИСТРОВ РЕСПУБЛИКИ УЗБЕКИСТАН

НОВЫЕ ПЕРСПЕКТИВЫ СОТРУДНИЧЕСТВА

12 июля 2002 года в Министерстве внешних экономических связей Республики Узбекистан состоялось подписание девяти грантовых соглашений между правительством США, действующим через Агентство США по торговле и развитию, и Министерством сельского и водного хозяйства Республики Узбекистан, ГАЖК «Узбекистон темир йуллари», Узбекским агентством связи и информатизации, Ташкентским Университетом информационных технологий, Национальным банком внешнеэкономической деятельности Республики Узбекистан, ГАК «Узхимпром», ГАК «Узбекэнерго».

Данные соглашения предусматривают предоставление грантов на общую сумму 3 млн 264 тыс 341 долл. США для подготовки технико-экономических обоснований (ТЭО) и других видов технической помощи по проектам:

- модернизации телекоммуникаций и каналов связи ГАЖК «Узбекистон темир йуллари»;
- электрификации железнодорожных участков Мароканд-Навои, Навои-Учкудук, Навои-Бухара, Бухара-Карши;
- восстановления Аму-Бухарской системы ирригации;
- демонстрационного проекта по внедрению водосберегающей технологии;
- модернизации почтовой службы;
- создания центра подготовки женщин для работы в области телекоммуникаций и информационных технологий на базе Ташкентского Университета информационных технологий;
- для освоения кредитной линии Эксимбанка США на развитие предприятий малого и среднего бизнеса;
- строительства и реконструкции аммиачного производства на ПО «Навоиазот»;
- реконструкции Сырдарьинской ГРЭС.

До настоящего момента Агентство США по торговле и развитию осуществило выделение грантов Узбекистану в размере около шести млн долларов США для подготовки ТЭО по проектам в области развития системы коммуникаций, транспорта, здравоохранения, освоения нефтяных и газовых месторождений.

-Наша основная цель - помочь Узбекистану в части планирования гидроструктурных и промышленных проектов, - сказал региональный директор Агентства по торговле и развитию США Дэн Стайн на пресс-конференции. - В то же время это хороший стимул для американских компаний, способствующий развитию сотрудничества.

Для разработки ТЭО по проектам понадобится от трех месяцев до одного года, а для их реализации - больше года. Эта работа требует больших усилий, но мы надемся, что будем иметь хорошие результаты для развития как узбекской экономики, так и для развития двустороннего сотрудничества.

Джамиля Аипова.

СИМВОЛ ВЫСОКОГО ПРИЗНАНИЯ

По инициативе Президента Ислама Каримова узбекский кураш широко распространяется и прославляется во всем мире. Этот замечательный образец нашего национального спорта занимает достойное место на международных турнирах и чемпионатах.

Нас всех необычайно радует то обстоятельство, что кураш, воплотивший в себе вековые традиции и пронизанный идеями гуманизма, своими справедливыми правилами, оригинальными приемами заслужил уважение и признание у многих народов. И такие узбекские слова, как «халол», «енбош», «чала» звучат на языках разных народов. Наконец, признание кураша в мировом масштабе является предметом гордости не только для Узбекистана, но и для народов Востока.

Очередные чемпионаты по курашу, прошедшие на Азиатском и Африканском континентах, свидетельствуют о том, что вековое спортивное искусство нашего народа также становится общечеловеческой ценностью. Особенно большой интерес вызвало состязание женщин на втором континентальном чемпионате Африки. А это свидетельствует о неисчерпаемых возможностях узбекского кураша, вышедшего на мировую арену.

Следует отметить, что за последние три года федерации по курашу созданы в пятидесяти шести странах мира. Этот вид спорта широко распространился, в частности, в США, Великобритании, Японии, Австралии, Канаде, Бразилии и Индии. Традиционные чемпионаты Азии, Европы и мира, проходящие в разных уголках земного шара, не только открывают новые страницы в спорте, но и выявляют немало атлетов, обладателей уникального дарования.

На мировых чемпионатах борцы выходят на ковер с узбекским поклоном. Специалисты выражают уверенность в том, что в ближайшем будущем кураш войдет в программу Олимпийских Игр, он становится любимым и массовым видом спорта, и вместе с тем превращается в символ общечеловеческой дружбы.

Сегодня на Азиатском, Европейском, Американском и Африканском континентах ведут активную деятельность конфедерации кураша.

Недавно исполнительный комитет Международной ассоциации кураша (IKA), исходя из опыта международного Олимпийского движения, с такой благородной целью, как дальнейшее распространение и повышение статуса узбекского кураша в мировом масштабе, включения его в ближайшем будущем в программу Олимпийских игр, учредил свою высшую награду - Золотой орден Международной ассоциации кураша.

В соответствии с Положением этой высокой наградой будут отмечаться государственные деятели, активные поборники кураша за особые заслуги в распространении данного вида спорта в мировом масштабе.

По предложению вице-президента международной ассоциации кураша, вице-президента конфедерации кураша Американского континента господина Эдгара Клауре исполнительный комитет ассоциации принял решение за большие заслуги в развитии узбекского кураша в международном масштабе отметить первым этой высокой наградой почетного президента Международной ассоциации кураша, Президента Республики Узбекистан Ислама Каримова.

В письме, направленном в связи с этим исполнительным комитетом Международной ассоциации кураша на имя Президента Ислама Каримова, в частности, сказано:

«При Вашей непосредственной поддержке в течение трех первых лет своего существования IKA превратилась в самостоятельную международную спортивную организацию с разветвленной функциональной системой в мире, что позволило новому международному спорту - курашу пройти за этот короткий промежуток времени путь сенсационного развития и признания во всем мире».

Награждение руководителя нашего государства Золотым орденом Международной ассоциации кураша является еще одним международным признанием огромной работы, проводимой в нашей стране по распространению спорта.

(УзА).

СВЕТ ДУШИ

Фермер Худоермирзо Муминов щедро делится миллионами с односельчанами. Его хозяйство становится еще богаче

В кишлаке «Ок олтин» шахриханского ширката имени Амира Темура распахнул двери врачебный пункт, сооруженный на средства фермера. Стоимость нового объекта здравоохранения превышает 55 миллионов сумов. СВП с дневным стационаром и пятнадцатью хорошо оборудованными кабинетами рассчитан на сто посещений. Прием ведут пять высококвалифицированных специалистов.

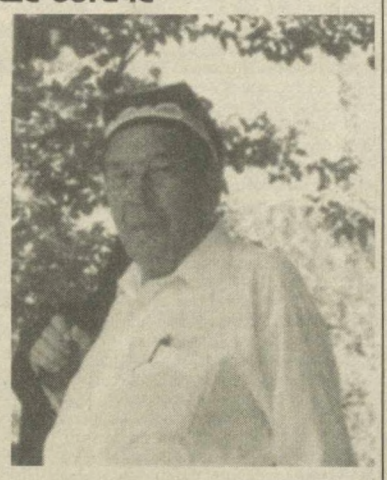

- Работаю педиатром четырнадцать лет, - рассказывает Олтиной Исмоилова. - И столько времени мечтала о том, что когда-нибудь врачебный пункт выберется в просторное помещение. Наконец это свершилось. СВП, интерьеру которого позавидуют многие лечебные учреждения, способен оказать медицинские услуги четырем тысячам наших сельчан.

До этого на деньги мецената построена чайхана для аксакалов. Парикмахерская обслуживает пожилых людей и гостей «Ок олтина» бесплатно. От центральной усадьбы до офиса Муминова проложен асфальт. Газифицирован родной кишлак. Фермер проложил за свой счет три километра водопроводной сети с отдельной скважиной. Приобрел за 1,5 миллиона дизельный трансформатор - 887 семей обеспечиваются электричеством.

Немало денег затрачивает фермер для ежегодного ремонта средней школы №25. Десять лучших учащихся получают трехтысячесумовые стипендии имени Х.Муминова. Для детей - сирот покупает одежду, тетради, книги, портфели. Помог пятерым молодоженам накрыть свадебный дастархан, построить дом. Под особый контроль взял пожилых односельчан. Каждому подарил отрезы, сорочки и по пять тысяч сумов. Триста килограммов мяса передал малообеспеченным семьям. За средства фермера в СВП нуждающимся дают бесплатные лекарства.

- Это мой принцип, - говорит фермер. - С детства. Оно пришлось на сложные тридцатые годы прошлого столетия. Была нищета. Хотя сами жили впроголодь, родители обязательно заводили в дом страждущего, кормили, что-нибудь с собой давали. Это навсегда отложилось в моей памяти. С той поры я делюсь заработанным. Ощущаю от этого великое удовлетворение. Доброту считаю выше материального благополучия.

Фермерское хозяйство Муминов организовал еще в 1991 году. Тогда ему отвели 15 гектаров земли. Это были бросовые, овражные и каменистые участки. Семейные сбережения потратили на мелиоративные работы. Установили гидрант, очистили сбросы, чтобы улучшить водоснабжение, снизить уровень грунтовых вод.. Почву обрабатывали только органическими компостами. Из собранных камней можно было построить несколько домов. Трудились от темна до темна. Бывало, фермеры боронили поле ночью с факелами.

- Техники у нас тогда не было, - вспоминает Муминов. - Хозяйство на прокат не давало, само опаздывало с севом. Договорился взять борону на ночь. Фары не горели. Люди впереди с белым флажком и факелами борозды высвечивали. До рассвета управились.

Первый год фермерства увенчался успехом. Гектары, издревле считавшиеся малопродуктивными, в среднем дали по 37 центнеров хлопка. Раньше на этих участках довольствовались 18 - 20-центнеровым урожаем.

Фермеры сейчас уверенно развивают хозяйство. Увеличился посевной клин еще на 30 гектаров. Есть тракторы, прицепы, грузовик, подсобные сооружения, мельница, рисорушка.

Растут заметно доходы. Например, в прошлом сезоне продали государству 87 тонн хлопка. На 45 тонн больше запланированного. Весь сырец собран первым сортом. Урожайность составила 58 центнеров с гектара - лучший показатель в районе.

Если собственных средств при конкретной операции не хватает, достаточно Муминову по мобильному телефону прямо с поля позвонить в банк. Без всяких гарантий проблему фермера разрешают. Банкиры знают: вернет Худоермирзо кредит с процентами и в намеченный срок.

В фермерском хозяйстве занято 28 человек. Это дети, внуки Муминова, его односельчане, преимущественно из многодетных и нуждающихся семей. Трудятся они с полной отдачей сил. Каждый за месяц в среднем получает 29 тысяч сумов и по восемь килограммов растительного масла, мяса, десять - риса. Летом - по полтонны пшеницы. Для содержания домашнего скота выдают им до четырех тонн спрессованной соломы. Здесь бесплатные горячие обеды, хозяйство обеспечивает работников спецодеждой, орудиями труда. Где еще сельчанин может иметь такие зарплату и льготы? Потому трудятся добросовестно, дорожат местом.

Худоермирзо Муминов считать умеет. 28 лет работал главным бухгалтером хозяйства. Переход в фермеры объясняет одним желанием: открыть свое дело, быть хозяином земли. Такая цель позволила быстро сориентироваться в конъюнктуре рынка. Он говорит, что высокий урожай - не самоцель. Победа - это когда полученные доходы намного больше произведенных затрат. Нынче рентабельность зерноводства достигла 60 процентов. Получили с гектара по 89 центнеров отборной пшеницы, 78 тонн - для госзаказа. 110 тонн сверхплановой остались самим хозяевам земли. Раздают зерно ветеранам, многодетным семьям, учителям, врачам.

Сидим с фермером на топчане, в тени абрикосового дерева. Ломятся от урожая сливы, яблоки, персики. Двадцать ящиков сладких плодов отправили в областной детдом «Мехрибонлик». Фрукты бесплатно получат три больницы, пять дошкольных учреждений. Сад образован еще одиннадцать лет назад в честь независимости республики.

- Место было заброшенное, - добавил руководитель фермерского хозяйства «Янги тадбир» Худоермирзо Муминов. - Не раз проводили хашар. Сейчас любо - дорого посмотреть. Выросли и дают плоды 12 видов фруктовых деревьев. Одних роз - тысячи кустов. Отдыхают здесь люди после плодотворного труда.

Фермер сообщил и последнюю новость: от хлопководства и зерноводства ожидается солидная прибыль. За эти деньги в саду построят профилакторий. Он не должен уступать лучшим санаториям.

Нурмухаммад Ватанияр.
Соб.корр. «Правды Востока».
Андижанская область.

НА СНИМКЕ: фермер-меценат Худоермирзо Муминов.

Фото автора.

ПРОЕКТ ДЛЯ РАЗВИТИЯ ОБРАЗОВАНИЯ

Японский банк международного сотрудничества - JBIC 31 января прошлого года выделил правительству Узбекистана кредит в размере 6,347 миллиона иен. Этот кредит был профинансирован JBIC совместно с Азиатским банком развития и будет использован для осуществления проекта «Развитие среднего специального, профессионального образования».

Проект будет осуществляться Центром среднего специального, профессионального образования совместно с консалтинговой фирмой ЮНИКО Интернейшнл с апреля нынешнего года в течение 30 месяцев. В нем предусмотрена доставка современного оборудования для профессиональных колледжей, ориентированных на сельское хозяйство, стажировка специалистов, а также налаживание технического сотрудничества.

- Поставка оборудования в профессиональные колледжи, ориентированные на сельское хозяйство, ведется по семи отраслям - агрономия, растениеводство, животноводство, ветеринария, гидромелиорация, использование сельскохозяйственных машин и оказание технических услуг, переработка продукции, - говорит руководитель проекта Южи Курокава.

Вместе с тем руководители и педагоги профессиональных колледжей пройдут стажировку по работе на новом оборудовании в Токио и префектуре Миязаки. А после поездки они проведут занятия по повышению квалификации для руководителей и педагогических работников колледжей, ориентированных на сельское хозяйство.

Н.Усмонова.
Корр. УзА.

НАЦИОНАЛЬНЫЕ ЦЕННОСТИ И ДОЛГОЛЕТИЕ

В Бостанлыкском районе состоялось мероприятие на тему «Национальные ценности и секреты долголетия». На нем встретились представители трех поколений.

Это мероприятие, организованное хокимиятом Ташкентской области совместно с областным комитетом женщин и Министерством иностранных дел республики, было посвящено Году защиты интересов старшего поколения. Наряду с пожилыми людьми и их детьми, в мероприятии приняли участие представители дипломатических представительств Ирана, Индонезии, Малайзии, России, Украины, Беларуси, работники ряда зарубежных благотворительных фондов, средств массовой информации.

В нашей республике проживает немало пожилых людей, которым исполнилось сто и более лет. Только в Ташкентской области проживает около 250 таких почтенных отцов и матерей семейств. В кишлаке Масалибой Ташкентского района живет 122-летняя Саломат момо Хамидова.

Секреты долголетия кроются в национальных ценностях, подчеркивалось на мероприятии. Были показаны разнообразные обряды и обычаи, традиции, обосновывающие это мнение. Участники встречи были ознакомлены с дарами природы и нравственными ценностями, которые имеют значение в продолжительности жизни, с национальной одеждой, приспособленной к климатическим условиям, с такими обрядами, как «келин салом», которые оказывают благотворное влияние на душевное состояние человека. Затем были поданы национальные блюда. Особое воодушевление у собравшихся вызвало выступление фольклорно-этнографического ансамбля «Гулер» и детских коллективов художественной самодеятельности, выставка ремесленных изделий, фруктов и овощей, выращенных в экологически чистых условиях.

Во встрече приняла участие заместитель премьер-министра Республики Узбекистан, председатель Комитета женщин Д.Гулямова.

Н.Душаев.
Корр. УзА.

ОБНОВЯТСЯ УЛИЦЫ БУХАРЫ

«Хорошая дорога - забота о людях» - гласит узбекская народная пословица. Если вы хотите увидеть отличные дороги, обновленные скверы, парки и фонтаны, побывайте в Бухаре. Состоявшаяся здесь недавно «Универсиада-2002» неузнаваемо преобразила город, стоящий на перепутье Великого шелкового пути.

Похорошели улицы и проспекты, шире и благоустроеннее стали тротуары и пешеходные дорожки. Но особенно преобразились центральные улицы областного центра. Большую и нужную работу провели в этой связи бухарские дорожники. Но работы в этом направлении еще не завершены.

По специальному решению Бухарского городского хокимията ко Дню независимости страны решено привести в порядок еще 50 км дорог, находящихся во внутренней черте города.

НИА «Туркистон-пресс».

УСПЕХ СЫРДАРЬИНЦЕВ

● Земледельцы Сырдарьинской области выполнили государственное задание по заготовке зерна. На элеваторы отправлено более 186,5 тысячи тонн зерна колосовых.

В достигнутый успех основной вклад внесли хлеборобы Сырдарьинского, Баяутского, Сайхунабадского и Шараф-Рашидовского районов, обеспечившие выполнение заданий на 110 и более процентов.

Самые опытные земледельцы из хозяйств «Тараккиет», «Баяут-1», «Навруз», имени Мусамухамедова, имени Улугбека, имени Т.Гулямова, имени Ахунбабаева и С.Рахимова сумели довести среднюю урожайность до 38-40 центнеров зерна с гектара.

Фермерские хозяйства «Хотам-ота», «Чулпон», «Абдулла бобо» и подрядные коллективы Н.Нуриллаева из Баяутского, Х.Сафиева из Сайхунабадского и С.Холикова из Сырдарьинского районов довели отдачу гектара до 60-65 центнеров зерна и тем самым вновь подтвердили эффективность экономических реформ на селе.

На уборке зерна были использованы 147 «Кейсов» и 20 «Клаасов». Лучшими комбайнерами-операторами страды показали себя А.Мирзаев из Сайхунабадского, П.Шарипов из Баяутского и Б.Рузикулов из Сырдарьинского районов, каждый из которых провел жатву на 750-850 гектарах.

Уборка колосовых в Голодностепье продолжается.

Тулкин Ахмадалиев.
Корр. УзА.

НОВЫЙ ВРАЧЕБНЫЙ ПУНКТ В «МИРДОШЕ»

Увеличение числа сельских врачебных пунктов имеет важное значение для населения, проживающего вдали от мест развитых коммуникаций. В кишлаке «Мирдош» кооперативного хозяйства «Учкора» Хатырчинского района открылся врачебный пункт на 50 мест. Его возвели строители районной частной фирмы «Юлдуз». На строительно-монтажные работы и обеспечение медицинским оборудованием было израсходовано 54 миллиона сумов. В этом учреждении работает два квалифицированных врача, девять медсестер.

На сегодняшний день число сельских врачебных пунктов в районе достигло 18. К 11-й годовщине нашей независимости в кишлаке «Октепа» кооперативного хозяйства «Олтинсой» будет сдано в эксплуатацию еще одно такое медицинское учреждение.

Яркул Умар.
Корр. УзА.

КУРСОМ РЕФОРМ

ПРОДУКЦИЯ ОБНОВЛЕННОГО «АЗОТА»

В Ферганском производственном объединении «Азот» после реконструкции возобновлено производство хлората натрия и хлоратмагниевого дефолианта (ХМД) на новой основе.

О том, что это дало предприятию, рассказывает руководитель проекта Жонмирза Арифов:

- Это производство действовало с 1965 года. Продукция предназначалась для хлопкосеющих республик Средней Азии и Азербайджана. Хлоратмагниевый дефолиант до 90-х годов закупали также Россия, Беларусь и Украина. После распада Союза спрос на него резко снизился.

Производство устарело. За долгие годы работы проводились лишь косметические ремонты. Побывавшая в 1997 году на «Азоте» правительственная комиссия пришла к выводу, что дальнейшая эксплуатация цеха небезопасна и его деятельность приостановили для проведения коренной реконструкции.

Она началась в 1999 году в соответствии с постановлением Кабинета Министров Республики Узбекистан. В ней, кроме специалистов «Азота», приняла участие французская фирма «Кребс Спешим». Она поставила оборудование, разработала проектную документацию, выполнила шеф-монтажные работы, участвовала в пусконаладке. Все основные строительно-монтажные и пусконаладочные работы осуществили специалисты нашего объединения.

Сегодня производство не узнать. Оборудование компактное, занимает всего лишь один корпус, а старое размещалось в четырех. Современная технология предотвращает загрязнение окружающей среды. Управление производством компьютеризировано. Прежняя технология не позволяла выводить из продукта ионы хлорида, теперь они выводятся. То есть качество препарата заметно улучшилось.

За счет каких средств осуществлена реконструкция?

Контрактная стоимость проекта - 27,4 млн долларов США. Под правительственные гарантии через Национальный банк оформлен кредит, рассчитаться с которым мы должны в течение семи лет.

Заключен также контракт с чешской фирмой МБНС на разработку проектной документации, поставку оборудования для завершения строительства производства аммиачной селитры и слабой азотной кислоты.

Оно работало с середины 60-х годов, - отметил Ж. Арифов. В 1989 году из-за того, что оборудование устарело, производство закрыли на реконструкцию. Строительно-монтажные работы поначалу финансировались одним из бывших министерств. Затем финансирование прекратилось. Пришлось объединению вкладывать свои средства. Их хватило на освоение примерно 75 процентов от требуемого объема.

Работы удалось возобновить лишь в середине 2001 года. Иностранный партнер поставил к маю нынешнего года оборудования на 21,4 млн долларов США. Теперь корпуса готовятся под его монтаж. Мощность производства неконцентрированной азотной кислоты рассчитана на 360 тысяч тонн в год, а аммиачной селитры - на 450 тысяч тонн.

В соответствии с правительственным решением предусматривается строительство «под ключ» комплекса производств аммиака мощностью 200 тысяч тонн в год, меламина - 20 тысяч тонн в год, карбамида с наращиванием мощности до 165 тысяч тонн в год. Проект будет внедряться поэтапно. Первая его ступень - строительство производства аммиака со вспомогательными объектами и инфраструктурой. Оно включено в сводный перечень приоритетных инвестиционных программ на 2002 год.

Итак, на «Азоте» грядут большие изменения. Полное обновление старого производства, внедрение новых технологий вдохнут в предприятие новую жизнь.

Алла Кубасова.

ИНТЕРЕСЫ НАСЕЛЕНИЯ - ПОД ПОСТОЯННЫМ ВНИМАНИЕМ

Мировое сообщество 11 июля отмечает Всемирный день народонаселения. В связи с этим накануне всемирного саммита по устойчивому развитию «Рио+10», который будет проходить в Йоханнесбурге, в международном фонде «Экосан» состоялась конференция «Народонаселение, окружающая среда и устойчивое развитие».

В конференции, организованной при сотрудничестве Республиканского комитета женщин и фонда «Махалля», приняли участие представители государственных и общественных организаций, международных организаций и зарубежных посольств в нашей стране. Уместно отметить, что эта дата отмечается во всем мире, начиная с 1987 года. В то время население земного шара составляло 5 миллиардов человек. По прогнозу ООН, этот показатель к 2050 году возрастет до 10,7 миллиарда. Ясно, что численность населения возрастает с каждым днем. Однако объем земли, воды и других природных ресурсов ограничен. И в связи с этим бережное отношение к природным богатствам, обеспечение их сохранности для будущих поколений в настоящее время считается одной из важных задач, стоящих перед общественностью.

На конференции отмечалось, что в нашей стране под руководством Президента Ислама Каримова ведется широкомасштабная работа по сохранению экологического равновесия, улучшению условий жизни народа, защите материнства и детства. Благодаря последовательному внедрению в жизнь принятых в этих целях программ и постановлений все более повышается благосостояние народа. Особенно почитается роль женщины - опоры общества, продолжательницы рода человеческого.

В повышении экологической культуры народа, подготовке молодежи к семейной жизни, улучшении репродуктивного здоровья, воспитании гармонично развитого подрастающего поколения хороший результат дает сотрудничество Комитета женщин и международного фонда «Экосан».

На конференции речь шла о значении дальнейшего укрепления сотрудничества семьи, школы, махалли в целях воспитания физически здорового молодого поколения, подготовки их к семейной жизни, повышении медицинской культуры. Внимание было обращено на необходимость предоставления молодежи достаточной информации о нынешних экологических проблемах, путях их решения, методах защиты от различных внешних вредных влияний, значении сохранения природных богатств. В этом плане важное значение имеет дальнейшее усиление сотрудничества государственных, общественных, международных организаций.

На конференции выступила заместитель премьер-министра Республики Узбекистан, председатель Комитета женщин Д.Гулямова.

Б. Хидирова.
Корр. УзА.

Маргиланское совместное узбекско-британское предприятие «Фаргонасут» производит 12 видов молочной продукции. Кроме того, здесь выпускают 16 видов мороженого. Готовая продукция отправляется в Ташкент, дома отдыха, санатории. На предприятии трудятся более 300 человек.

НА СНИМКЕ: рабочий Илхом Холматов.

Фото Мукимжона Кодирова (УзА).

ЛУЧШЕ ОДИН РАЗ УВИДЕТЬ...

В Узбекистан по линии Международного движения Красного Креста и Красного Полумесяца прибыла группа волонтеров из Республики Корея. В ее составе - студенты-добровольцы этой организации из далекой Страны утренней свежести. О целях поездки рассказал на встрече узбекских и южнокорейских волонтеров Пёнг Чин Ла, руководитель молодежного движения Национального Красного Креста.

- В группе - тридцать студентов первых и вторых курсов университетов из разных городов страны. Такие поездки для нас стали традиционными, они проходят в рамках обмена делегациями между национальными обществами. Это уже двенадцатый по счету выезд, в прошлом году, например, мы побывали в соседнем Казахстане. Всегда лучше один раз увидеть собственными глазами другую страну. Это не только расширяет кругозор, но и дает хорошую возможность сравнить свои дела с опытом людей, которые занимаются аналогичной миссией. Хотим поближе узнать о традициях, культуре народа, проживающего в этом регионе.

В течение двух недель наши юноши и девушки познакомятся с подразделениями Общества Красного Полумесяца Узбекистана в столице, побывают в Ташкентской, Самаркандской, Сырдарьинской областях. В планах - совместные учебные занятия по оказанию первой доврачебной помощи, благотворительные акции, участие в выставке и аукционе, где будут представлены собственные поделки наших волонтеров. Эти средства также пойдут на гуманитарные цели. А еще - выезд на сельхозработы, для нас это не в новинку.

К слову, наши волонтеры занимаются тринадцатью видами деятельности, оказывая медицинскую, донорскую, социальную помощь, дежурят в больницах, госпиталях, работают летом на пляжах в качестве спасателей. В перечне есть и такие направления, как международные отношения и сотрудничество с другими странами, поддержка своей молодежи. Готовим также волонтеров по специальным программам, в частности, помощи онкологическим больным, людям, которые могут пострадать во время атомной атаки, разрабатываем положения, способствующие объединению Севера и Юга...

В будущем году в нашей стране намечается празднование столетнего юбилея со дня образования Национального Комитета Красного Креста Республики Корея. Это - важное событие, и мы к нему готовимся.

Официальной датой рождения Красного Креста Республики Корея считается 8 января 1903 года. В тот день в Женеве она была объявлена страной, признающей положения конвенции об улучшении участи раненых и больных в действующих армиях, и включена в Международный Комитет Красного Креста.

Мы видели, как в зале Республиканского учебно-методического центра, где проходила встреча узбекистанской и южнокорейской молодежи, сразу завязалась оживленная беседа. Ребята быстро нашли общий язык, владеющие английским, помогали переводить разговор. Среди хозяев оказались и такие, кто удивил гостей знанием корейского. Такое отделение не так давно было открыто в Ташкентском университете мировых языков. Встреча для этих студентов вылилась в полезный практикум разговорного корейского.

Таисия Голубкина.

НА РАДОСТЬ ЛАКОМКАМ

Мороженое - популярное лакомство как у детей, так и у взрослых. Его потребление особенно возрастает летом. Каких только видов этого сладкого продукта ни выпускают в нашей республике! Свою лепту в это дело решил внести и коллектив частного предприятия «Дельфин», что в Касанском районе. А для того, чтобы осуществить свой замысел, получил в местном отделении «Пахтабанка» льготный кредит в размере 50 миллионов сумов. Касанцы уверены, что их продукция ни в чем не будет уступать ташкентским или самаркандским аналогам.

Наиля Искандерова.
Соб.корр. «Правды Востока».

УСПЕХ НАУКИ - В КООПЕРАЦИИ

Научный комитет НАТО недавно провел в Ташкенте свое выездное заседание и международный семинар по региональным научно-техническим проблемам Центральной Азии с участием более 60 экспертов из стран членов НАТО и стран-партнеров. Основной целью семинара стало обсуждение важнейших аспектов научно-технических проблем региона, выявление таких приоритетных направлений научного развития, как экология, водные и энергетические ресурсы, сейсмичность. Кроме того, ставилась задача знакомства с ходом выполнения совместных с научными организациями Узбекистана проектов по грантам НАТО.

Делегация во главе с заместителем Генерального секретаря НАТО по вопросам науки и окружающей среды господином Жаном Фурнэ побывала в Самарканде, встретилась с учеными и студентами СамГУ, Самаркандского отделения АН республики. И это не случайно.

Ученые Узбекистана постоянно ищут контакты с зарубежными научными учреждениями. Для этого есть все основания, ибо университетская наука обладает достаточным потенциалом, способным свободно включаться в международную кооперацию, обмениваться последними разработками, идеями.

В частности, Самаркандский университет является активным участником научных программ НАТО. Вот почему один из семинаров научного комитета на тему «Инновация и глобализация рынка. Роль малых и средних предприятий» еще в 1998 году был проведен в СамГУ. Сотрудники университета профессора Н. Низамов, У. Салихбаев, кандидат физико-математических наук Х. Шодиев стали обладателями грантов НАТО, выданных на проекты «Менеджмент в научной сфере и инновации в условиях передовой экономики», «Управление науки и ее коммерциализация» и др. Профессор А. Алибеков является членом консультативной комиссии программы «Наука и техника окружающей среды и земли».

На нынешней встрече с представителями НАТО ученые университета профессора З. Исмаилов, Н. Низамов и другие поделились результатами проведенных научных исследований, отметили возможности сотрудничества с коллегами из стран Европейского Союза в области применения этих разработок на практике. Скажем, лаборатория, возглавляемая Н. Низамовым, занимается технологией получения промышленных и пищевых красителей из отходов и местных растений. В лаборатории биотехнологии, функционирующей на биологическом факультете, разрабатываются научно-практические основы защиты растений, заготовки кормов для животноводства, производства экологически чистых продуктов питания и т.п.

По мнению ученых, состоявшаяся встреча дает определенный импульс для расширения контактов.

Как известно, одним из девизов научных программ НАТО является «Наука ради мира». Следовательно, эти программы направлены на активизацию применения результатов научных проектов в мирных целях, для развития индустрии, сельского хозяйства, решения экологических проблем.

Виталий Шульга.

ВОЗВРАЩАЯСЬ К ТЕМЕ

КТО ВИНОВАТ В РЕЗЕКСПОРТЕ ХОЛОДИЛЬНИКОВ?

Где мы, а где - озоновый слой... Он над планетой километров за двадцать. А ведь именно из-за него разгорелись нешуточные страсти между «рыночниками», с одной стороны, и экологами - с другой. Между молотом и наковальней волей-неволей оказались и мы, журналисты.

НАС ОБМАНУЛИ?

Странное письмо поступило в редакцию из акционерного общества открытого типа «Мархабо» спустя полтора месяца со дня выхода заметки «На таможне задержаны холодильники... Почему?» («ПВ», 21 мая). *«Претензии наши выражаются к редакции в том, что, напечатав статью, никто с нами не встретился и не ознакомился с документами»...*

Вот предыстория. Акционерное общество специализируется на оказании бытовых услуг населению по ремонту холодильников и другой бытовой техники. Оно и было грузополучателем холодильников «Бирюса», изготовленных в Красноярске, доставленных в четырех вагонах в Узбекистан и задержанных на таможне. О причинах говорилось в заметке. Если в двух словах: холодильники были заправлены запрещенным к ввозу фреоном-12. В заметке также говорилось о предстоящей отправке груза назад продавцу.

Авторы - не профессиональные репортеры, а сотрудники Госкомприроды. Случай в их практике по завозу партии холодильников с запрещенным озоноразрушающим хладагентом был первым. И вот тут, читатель, мы вынуждены немного раскрыть технологию не ввоза запрещенных грузов, а подготовки информационных материалов.

Сначала прозвучал от экологов телефонный звонок: «ЧП! В Узбекистан, подписавший Венскую конвенцию об охране озонового слоя, Монреальский протокол по веществам, разрушающим озоновый слой, выполняющий Национальную программу по прекращению использования озоноразрушающих веществ, ввозится крупная партия холодильников с хлорфторуглеродом (торговое название - фреон-12)». Информация - горячая, наших журналистских рук на все про все не хватает, в общем, мы попросили специалистов самих рассказать в газете о сути чрезвычайного происшествия. Что и было сделано.

А некоторое время спустя мы узнали и об ожидаемом финале: груз реэкспортирован в соответствии с международными обязательствами Узбекистана и графиком выполнения Национальной программы. Но, как оказалось, это еще не финал, и мы вынуждены вернуться к теме. В развитие ее в редакцию прибыла руководитель «Мархабо», а затем претензии были представлены в письменной форме. Они не к Госкомприроде, не к таможенникам, а к редакции. Как следует из письма, в целях поддержки уязвимых слоев населения и старшего поколения 16 января 2001 года был заключен контракт с поставщиком - американской компанией «Anchor Investments, Inc» - на поставку запчастей, комплектующих узлов, деталей и холодильников.

Вообще-то «Мархабо» специализируется не на закупе и продаже холодильников и другой бытовой техники, а на ремонте. Но в письме подчеркивается, что *«одним из условий заключения контрактов с заводами-изготовителями является поставка комплектующих запасных частей вместе с готовой продукцией поставщиков (т.е. холодильников)»*.

А теперь о событии. О нем дословно сказано следующее: *«По прибытии вагонов 24 апреля с запасными частями и холодильниками товар не был растаможен, мотивируя, что Комитет по экологии РУз составил акт о том, что холодильники заправлены фреоном № 12 вместо № 134 и все вагоны были отправлены назад на завод. Постановлением Кабинета Министров РУз № 20 от 24.01.2000г., в соответствии с графиком прекращения использования, планируемый срок прекращения использования фреона № 12 к холодильникам - 2002 год»*. И далее следуют претензии к редакции.

Теперь, читатель, можешь вообразить, как все поднялось внутри редакционного коллектива против экологов, судя по заявлению, обманувших и журналистов, а заодно и всех читателей, и совершенно недостойно поступивших с акционерным обществом. Выходит, ввозить холодильники с этим самым фреоном можно, а их взяли и выдворили... По поручению редакции в рассерженном и возмущенном виде автор этих строк отправляется к авторам заметки. Только не в Комитет по экологии, такой организации у нас в республике не существует, а в Госкомитет Республики Узбекистан по охране природы, короче - в Госкомприроду. В руках - письмо, а к нему приколоты документы от акционеров: ксерокопия странички из правительственного постановления и спецификация к контракту.

ПОЧТИ ДЕТЕКТИВНЫЙ СЮЖЕТ

Честно говоря, я до последней минуты нашего разговора в Госкомприроде пыталась отстаивать позицию «Мархабо». Но, увы. Выкладываю аргумент про пенсионеров и уязвимые слои населения, а в ответ: «Завоз этих холодильников не в их интересах». «Потому что бедные и не купят?» «Да нет, дело в другом: если купят, а фреон вдруг вытечет и потребуется дозаправка, то такой возможности у них не будет. В рамках Национальной программы ввоз фреона-12 запрещен с 1 января 2002 года. А ввоз в республику холодильного оборудования и установок кондиционирования воздуха с использованием озоноразрушающих веществ запрещен с 1 июля 2000 года».

«Позвольте, вот выдержка из представленного в редакцию правительственного документа!» А в ответ - предложение внимательно прочесть его. Читаем, и точно: речь идет не о холодильниках, а о веществе. «Срок для ввоза фреона-12 вышел 1 января 2002 года. Видите, эта дата обозначена для озоноразрушающих веществ, указанных в приложении А к Монреальскому протоколу. Вещество, о котором речь, как раз из этого приложения». «Может, в «Мархабо» про него знать не знали, равно как и про запрет ввоза холодильников с ОРВ еще до подписания контракта?» Тут сотрудники озонового офиса достали несколько папок с документами и том переписки, участники которой - не только Госкомприрода и покупатель, но и завод-изготовитель, посредник-продавец, Государственный таможенный комитет, Глобальный экологический фонд...

Сюжет почти детективный, и мы его исследуем. Но прежде, читатель, вспомним, чего ради столько суеты в мире вокруг озоноразрушающих веществ и каким боком это касается каждого из нас.

УЛЬТРАФИОЛЕТА СТАЛО БОЛЬШЕ

Больше всего его под «озоновой дырой». Это - район Антарктиды, и от Узбекистана очень далеко. Но все относительно. За последние годы она выросла до 28 миллионов квадратных километров. Истончение озонового слоя наблюдается над всей планетой. Чем он тоньше, тем выше солнечная радиация, а она вызывает у людей и животных рак кожи, болезни глаз, дыхательных путей. Влияет и на изменение климата.

Виноват в происходящем человек. Сначала изобрел комфорта ради химические хлорсодержащие вещества. И с середины прошлого века любое вещество в аэрозольной упаковке выдавливалось с помощью газообразных хлорфторуглеродов. Затем невидимые молекулы хлора поднимались в стратосферу и там расщепляли каждая по сто тысяч молекул озона, превращая их в кислород. Озоновый слой - щит Земли - стал истончаться. В 1985 году ООН одобряет Венскую конвенцию об охране озонового слоя, в 1987-м - Монреальский протокол по веществам, разрушающим озоновый слой. Страны договорились поэтапно отказаться от применения хлорсодержащих веществ, иначе человечество сгорит под солнцем.

Узбекистан подписал Венскую конвенцию и Монреальский протокол в 1993 году. А в январе 2000-го Кабинет Министров принял постановление «О мерах по выполнению международных обязательств Республики Узбекистан по договорам в области защиты озонового слоя».

В нем определены графики свертывания и полного прекращения использования озоноразрушающих веществ, определены и ответственные структуры за реализацию стратегической задачи. Ведущей организацией в свертывании ОРВ определена Госкомприрода. Среди прочих обязанностей на нее возложена выдача лицензий на ввоз и вывоз ОРВ и продукции, их содержащей. Контроль за импортом и экспортом ОРВ и продукции на их основе, а также их учет возложены на Государственный таможенный комитет.

График вывода из оборота озоноразрушающих веществ дополняется еще одним постановлением правительства Узбекистана. Принимается оно 14 марта 2000 года и звучит так: «О регулировании ввоза в Республику Узбекистан и вывоза из Республики Узбекистан озоноразрушающих веществ и продукции, их содержащей». В нем, в частности, сказано, что с 1 июля 2000 года запрещен ввоз в республику холодильного оборудования с использованием ОРВ, в том числе работающего на фреоне-12.

На этот момент аналогичное правительственное постановление уже было принято в России. Там срок запрета на ввоз и вывоз ОРВ установлен с 1 марта 2000 года. Что касается ввоза и вывоза продукции с озоноразрушающими веществами, то Россия оговорила возможность государственного регулирования. Такое право, как у страны-производительницы ОРВ, у нее есть. У Узбекистана - нет. Поэтому непонятно, как появляется контракт в январе 2001 года о ввозе в Узбекистан запрещенной продукции. Очень хочется встать на позицию пострадавшей стороны. Контракт был заключен на 293,7 тысячи долларов, убытки покупателя огромны. «Скорее всего, «Мархабо» попало в переплет по неведению?»

НА ЧТО ДАЕТ ДЕНЬГИ ГЭФ

Аргумент про «не знали» неубедительный. В озоновом офисе Госкомприроды на это предположение вашего корреспондента достали с полки еще один том - со списками участников тренингов, организованных в рамках проекта Глобального экологического фонда (ГЭФ). Цель этих тренингов - научить специалистов-холодильщиков извлекать и вновь пускать в оборот те озоноразрушающие вещества, что уже есть в оборудовании. ГЭФ оплачивает и учебу, и оборудование по извлечению и рециркуляции ОРВ. Еще в 2000 году, в самом начале проекта, прошли обучение 35 специалистов «Мархабо». В списке участников тренинга есть росписи как бывшего замдиректора, так и нынешнего. Госкомприрода передала этому акционерному обществу в рамках проекта Глобального экологического фонда оборудование более чем на двадцать тысяч долларов. Как вспоминают экологи, там поначалу брать его не хотели, мол, лишняя нагрузка. Но в конце концов сработал ликбез по Венской конвенции, Монреальскому протоколу и международным обязательствам Узбекистана.

В общей сложности в стране извлечено с помощью подаренного оборудования с 2000 года 53 тонны фреона-12. Одновременно сокращалась его закупка. Если в 1996 году в республику его поступило 260 тонн, в первый проектный год - 46, в нынешнем - ничего. Лицензии на его ввоз не выдаются. Лицензии на ввоз холодильников с фреоном-12 не выдавались с лета 2000-го.

В заявке, представленной в Госкомприроду на получение лицензии на ввоз «Бирюсы» из Красноярска, АООТ «Мархабо» указывает хладагент ГФУ-134а, а он озонобезопасный. Гидрофторуглерод не содержит атомов хлора. Госкомприрода своим письмом запрашивает завод-изготовитель: «Точно освоили?» Там подтверждают. На озонобезопасную продукцию лицензия не требуется, так что вперед, ребята.

ПОМНИ ОБ «Н»

Сомнения у экологов возникли, когда годом позже то же акционерное общество подало заявку на выдачу разрешения для ввоза в Узбекистан более пяти с половиной тысяч холодильников с того же завода. К документам был приложен сертификат соответствия с разъяснениями, что продукция с озонобезопасным хладагентом маркируется, начиная с июня 2000 года, латинской литерой «Н». Из предлагаемых к ввозу такую литеру имела лишь часть продукции. Контракт был отклонен, а таможенники предупреждены. Буквально несколько дней спустя таможня известила Госкомприроду о поступлении четырех вагонов груза, отправленных посредником продавца ОООТТУ «Слава» в адрес «Мархабо» по контракту более чем годичной давности.

Далее развитие событий отследим по документу, составленному на таможне. Прибывают экологи с приборами для инструментальных замеров, один из руководителей, а точнее, замдиректора компании, и участники экспертизы начинают осмотр. Литеры «Н» на холодильниках нет. От инструментальных замеров компания отказывается, что фиксируется в протоколе. И так все ясно.

Не ясно, зачем столько посредников. Тут - американская компания с узбекским названием, причем, судя по печати на представленной в редакцию спецификации к контракту, она не единственный продавец, есть еще и «San Marcos Tx». Посредник российского завода - ОООТТУ «Слава». Наверное, эта «Слава» и поставила условие покупать холодильники с никому теперь не нужным хлорфторуглеродом в нагрузку к запчастям, или все-таки завод-изготовитель? Если бы без посредников, легче было б разобраться.

А в принципе навязывание товара - не новость. В моей журналистской практике был аналогичный случай. Тогда итальянцы поставили в Узбекистан обувь в общем хорошую, но частично - для гулливеров. Видимо, в нагрузку. Она у них была неходовой. У нас тоже. Так наши исхитрились итальянские подошвы из пенополиуретана дробить, а потом отливать из них новые. Оценив трудовую доблесть бытовиков, я написала оду, а мой коллега хмыкнул и переделал ее в фельетон.

Теперь - тот же поворот на другом витке истории. Только фигурируют не подошвы, а холодильники. Не берусь утверждать, но смею думать, что тут было обоюдное желание совершить сделку. Одним надо продать бесперспективный товар, другим - подешевле купить. Оформляется контракт. В нем в качестве хладагента указывается ГФУ-134а. Поди проверь, какой на самом деле. Инструментального оборудования по определению хладагента в Узбекистане не было. Но ГЭФ в рамках проекта поставил и его, и уже нынешним летом после обучения таможенников состоится передача этой техники на таможенные пункты.

Что касается сотен холодильников, прибывших в четырех вагонах, то в порядке исключения рассматривался вариант «принять». Бытовики обещали выкачать из всей партии ОРВ и заменить его безопасным гидрофторуглеродом. О возможности такой операции Государственный таможенный комитет запросил, как и положено, Госкомитет по охране природы.

А сейчас, внимание, пенсионеры и малоимущие, ответ: от такой операции продукция подорожает на треть. Сама эта операция возможна только в стационарных заводских условиях. При этом не гарантируется качество товара. «При проведении дополнительных работ, связанных с заменой хладагента, возникает прямая угроза утечки его в атмосферу с последующим разрушением озонового слоя, что противоречит международным соглашениям». Вот и последовал реэкспорт.

Наталия Шулепина.

«АФСОНА» - МИР СКАЗОК

Большой плавательный бассейн в центре города Самарканда в последнее время пришел в негодное состояние, и им не пользовались. В начале года по инициативе областного хокимята и комиссии по работе с несовершеннолетними здесь развернулись работы по созданию спортивно-оздоровительного комплекса и зоны отдыха.

За короткий срок бассейн был реконструирован, а рядом с ним разбита зона отдыха. Фонтаны и искусственный водопад, голубое озеро радуют глаз. Не без основания это место, с любовью украшенное эпизодами из сказок, получило название «Афсона» - легенда.

У.Рузиев.
Корр. УзА.

ПРИЕМ РЕКЛАМЫ в "ПВ"
с 9.00 до 18.00,
кроме субботы
и воскресенья
Комн. 439.

МУЗЕИ XXI ВЕКА

В нукусском музее имени И.В.Савицкого собрались руководители всех музеев нашей страны. Здесь состоялся семинар на тему «Музеи Узбекистана в XXI веке».

Семинар был организован фондом «Узбекмузей» и Министерством по делам культуры Республики Узбекистан. Его участники обменялись мнениями о значении музеев в духовной жизни, обсуждали вопросы хранения экспонатов, обогащения фондов, оснащения их современным оборудованием.

- Такие мероприятия, проводимые в масштабе страны, способствуют дальнейшему улучшению нашей деятельности, - говорит заместитель директора музея имени И.В.Савицкого по научной работе Гулойим Саибова. - Они дают возможность обменяться мнениями, внедрять в нашу работу ценный опыт.

Участники семинара посетили музеи искусств и краеведения, осмотрели строящееся в центре города в связи с 70-летием Нукуса новое здание Музея искусств.

А.Ортикбоев.
Корр. УзА.

УЗБЕКСКО-ШВЕЙЦАРСКОЕ СОВМЕСТНОЕ ПРЕДПРИЯТИЕ
"МЕТАПЛАСТ"
уведомляет
об уменьшении уставного фонда
до 55 600 долларов США.
Претензии принимаются в течение 2 месяцев
по адресу: г.Ташкент, ул.Катартал, 60.
Тел.: 173-93-12, 173-83-43.

МОСКВА
СПЕЦИАЛЬНАЯ СКИДКА - 20%
(для молодежи и пожилых людей) - 25%
Скидка на транзитные направления - 10%
Сезонные цены на авиабилеты в США, Канаду, Южную Америку. Совместные рейсы с через Франкфурт и Лондон с авиакомпаниями Continental или Virgin Atlantic. Бесплатная железная дорога по городам Германии и Франции.
Информация,бронирование авиабилетов и грузов в Ташкенте: Представительство Авиакомпании "ТРАНСАЭРО" ул. Дружбы Народов,6а.
Телефоны: 133-99-35, 133-76-38, Факс : 133-27-45
www.transaero.uz e-mail: Office@transaero.bcc.com.uz
ТРАНСАЭРО АВИАКОМПАНИЯ

РЕСПУБЛИКАНСКАЯ ФОНДОВАЯ БИРЖА "ТОШКЕНТ"

отражение эмитента в торговой системе и на WEB-сайте www.uzse.com

▲ повышение; ● без изменения; ▼ понижение.

Итоги торговых сессий, состоявшихся 12 июля 2002 г.

Символ эмитента	Регион	Принадлежность к отрасли	Наименование эмитента	Категория рынка	Категория биржевого официального листинга	Цена одной акции	Символ изменения цены	Количество проданных акций
TMLUZ	Андиканская область	Агромашсервис	Шахрихон таъмирлаш	WS	D	400	●	995
DBUZ	Андиканская область	Узирмаш	Андижон тажриба таъмирлаш механи	WS	D	1000	▼	2 679
XBQUZ	Бухарская область	Узкишлоххужаликкиме	QISHLOQXO'JALIKKIMYO	PS	C	1050	●	18 147
BBLUZ	г.Ташкент	Прочие	YUNUSOBOD UNIVERSAL BOZORI	WS	D	1000	●	125
DBHUZ	г.Ташкент	Банк	Пахта-банк	WS	A	1005	●	1 024
NAGUZ	г.Ташкент	Узнефтегазмаш	Нефтегазконструкция	WS	D	500	●	55
OHEUZ	г.Ташкент	Узбектуризм	OSIYOSAYYOHTRANS	WS	D	100	●	1 895
FABUZ	Наманганская область	ГАО "Дори-Дармон"	Дори-Дармон	PS	C	939,6	●	185
TDJUZ	Наманганская область	Узбек ипаги	Наманган курт уруги	PS	C	1050	●	10
SNUZ	Республика Каракалпакстан	Тераргокурилиш	СДСК	PS	C	1050	●	1 257
SDAUZ	Республика Каракалпакстан	Узкишлоххужаликкиме	Qaraqalpaqamilxojaliqximia	PS	C	1 050	●	173
AAKUZ	Сурхандарьинская область	Кишлок ва сув хужалик вазирлиги	13-ХХАК	PS	C	1050	●	2 763
PBCUZ	Сурхандарьинская область	Терсаноатхужаликкурилиш	Сурхан.управление механизации	PS	C	4806,1	●	180
ANEUZ	Ташкентская область	Терсаноатхужаликкурилиш	10-son avtotransport	WS	D	980	●	326
RZUZ	Ташкентская область	Узсиновкатсаноат	Рохат	WS	D	1600	●	30 045
SCYUZ	Ташкентская область	Узкишлоххужаликкиме	КИШЛОХХУЖАЛИККИМЕ	PS	C	1050	●	100
XADUZ	Ферганская область	Узкишлоххужаликкиме	QISHLOQXO'JALIKKIMYO	PS	C	1050	●	1 126
FACUZ	Ферганская область	ГАО "Дори-Дармон"	Шифо (Аптека-14)	PS	C	3531,6	●	74

PS-акции на первичном рынке выставляемые ГКИ,сум; WS-акции на вторичном рынке, сум — Итого: 61 159

Информация об акциях, выставляемых в республике, по телефонам: 136-07-40; 136-76-13

Экспертно-аналитический центр РФБ "Ташкент" сообщает, что указанные цены действительны на текущую дату, до открытия нового торгового дня.

ОТОВСЮДУ

НЕ ДОВЕРЯЙ ГЛАЗАМ, А ЛУЧШЕ ПРОБУЙ

У них необычный вкус, но есть, вроде, можно. При этих словах во рту, покупателя что-то хрумкнуло, и он, прожевывая, сосредоточенно задвигал челюстями. Продавец тут же услужливо протянул клиенту бутылочку со жгучим кетчупом карри, который сразу же пошел в дело.

Такую сценку можно ежедневно наблюдать на углу рынка «Сентраль плаза» в таиландской столице Бангкоке. На прилавке под стеклянными колпаками выставлены продукты, при виде которых можно лишиться дара речи. Жаренные кузнечики, какие-то зверского вида усатые тараканы и уж вовсе невиданные насекомые задешево предлагаются знатокам-гурманам и просто любому, кто по природе не брезгли и живо интересуется экзотическими деликатесами. Попробовать их можно даром, а порция жареных кузнечиков на продажу стоит всего 30 бат, или 70 центов. Торгующую всеми этими блюдами милую девушку в желтой униформе компании «Инсект интер» нельзя упрекнуть в немногословии. За выходные продаем продукции на 4 тыс. бат и в течение недели на спрос не жалуемся, говорит продавщица одной из 30 открывшихся весной этого года в Бангкоке точек по продаже закуски, подаренной таиландской природой.

Прожаренные и наперченные насекомые особенно часто появляются на столе у жителей северных районов Таиланда. Любят их там, ничего не скажешь. А вот остальным жителям страны нередко трудно дается знакомство с тараканами в кляре. Многие боятся отравиться, но главное, убедить покупателя попробовать наш товар. А потом уж его не оторвать от таких блюд, продолжает рассказ словоохотливая продавщица. Недаром «Инсект интер» работает под лозунгом: «Не доверяй глазам, а лучше попробуй».

И что вы думаете, пробуют, и даже очень. Главным образом необычным товаром интересуются представители среднего класса, особенно молодежь. Большую часть ингредиентов «Инсект интер» закупают у постоянных поставщиков 5 тыс. крестьян. Все эти кузнечики-таракашки отъедались в огородах и садах на фруктах и овощах, взращенных безо всяких там химикалиев. Отсюда, говорят, у ее продукции «первоклассный вкус».

ТЕЛЕ-«ПВ», 6-я стр.

20 ИЮЛЯ СУББОТА

6.00 "Ассалом, Ўзбекистон!"
8.00-8.35 "Ахборот".
8.35 ТВ-маркет.
8.40 Обзор газет.
В дни летних каникул: "Планета детей".
9.00 "Уйла, Изла, Топ!" Телесоревнования.
9.40 "Хидоят сари".
10.00 "Унутмас мени боғим".
10.20, 13.15 ТВ-анонс.
10.25 "Бемби". Мультфильм.
11.35 "Олтин бешик".
12.00, 16.50 ТВ-клип.
12.10 Кинотеатр ТВ-1: "Шестеро странствующих". Художественный фильм.
13.20 "Композиторы Узбекистана".
13.45 "Маърифат". Телеальманах.
14.05 "Прерия". Художественный фильм.
15.35 1. "Узбекистон адиблари". 2. "Шеър ва шуур". 3. "Всемирная литература".
16.20 "Ягона оилада".
16.55 "Табассум қўчаларида". Н. Собиржонов.
17.30 "Фламинго".
17.50 "Рангин дунё".
В дни летних каникул: "Планета детей".
18.10 "Мўъжизалар майдончаси". Телешоу.
19.10 Эстрадные мелодии.
19.25, 19.55, 20.25, 21.00 РЕКЛАМА
19.30 "Ахборот" (рус.)
20.00 Вечерние сказки.
20.15 FCN "Новости Узбекистана" (англ.)
20.30 "Ахборот".
21.05 "Узбектелефильм" представляет: "Оғир синовлар даври". Премьера. 6-я серия.
21.30 "Бир жуфт қўшик".
21.40 "Ободўйда пок одамлар яшайди".
22.00 "Келин-куёв". Телешоу.
23.15 "Ахборот-дайджест".
23.35 "Пламя". Художественный фильм.
1.15-1.20 Символы Родины.

7.55 Программа передач.
8.00 "Давр" Тонгги.
9.00 Студия "Новое поколение": "Спорт майдончаси".
9.20 "Кундуз амакининг хикоялари". Мультсериал.
9.35 В мире медицины.
9.55 Музыкальные минуты.
10.05 "Эсмеральда". Телесериал.
10.35 Голос молодежи.
10.55 Спорт на телеканале "Ешлар": Короли ринга.
11.55 "Умир боки кушиклар". Мусикий фильм.
12.25 Спорт на телеканале "Ешлар": Теннис.
13.05 Кутилмаган меҳмон.
13.25 "Жюли Леско". Художественный фильм. 18-я серия.
14.15 Кўҳна оханглар.
14.30 "Экспедиция". Документальный сериал.
15.20 Концерт.
15.35 "Рамаяна". Телесериал.
16.10 Программа передач.
16.15 Мультфильм.
17.30 Студия "Новое поколение"...
17.50 Бола тилидан.
18.20 Футбол плюс.
18.40 Окшом наволари.
18.55, 21.55 Иклим.
19.00 "Давр". Информационная программа.
19.35 ТВ-анонс.
19.40 Кўхна оханглар.
19.50 Ҳайрат.
20.10 "Озод юрт фарзанд-лари". Видеофильм.
20.30 Песни молодости.
20.50, 21.45, 22.35 РЕКЛАМА
20.55 "Жюли Леско". Художественный фильм. 19-я серия.
21.50 Золотое наследие.
22.00 "Давр". Информационная программа.
22.40 Ночные мелодии.
22.50 "Крайняя мера". Художественный фильм.
0.25-0.30 "Спокойной ночи!"

17.15 Программа передач.
17.20 "Мультқарусель".
17.40 "География мира".
18.25, 19.50, 21.20 Телегазета "Экспресс".
18.45 "Мисли гавҳар".
19.00 "Пойтахт". (рус)
19.20 "Приватизация: шаг за шагом".
19.40 "Музыка на ТТВ".
20.10 "Нима учун?"
20.30 "Табриклаймиз-қутлаймиз".
21.00 "Пойтахт".
21.40 Кинооко. "Любимый Раджа".
0.20-0.25 "Спокойной ночи, мой город!"

9.00 "Программа передач".
9.05 "Музыка на ТВ-4".
ОРТ
9.10 Смехопанорама Евгения Петросяна.
9.45 "Смак".
10.05 "Новости CFI".
10.15 "Английский для вас". Передача для детей.
10.40 Кинематограф. "Лесси". Художественный фильм.
12.10 "Фан тайм".
12.20 "Мультсеанс".
12.40 "Красота и ценность экрана".
13.05-14.05 Видеоканал «Дустлик»: "Узбекистан наш общий дом" "Бизнен мирас", "Маврид".
16.30 Программа передач.
16.35 "Фиалка".
16.55 CFI представляет: "Пятое измерение".
ОРТ
17.20 "Жить надо легко". Концерт.
19.00 "Кто хочет стать миллионером?" Телеигра.
20.00 "Время".
20.30 "Один на один с Татьяной Полонской".
20.55 "Автострада".
21.20 "Мелодии Индии".
21.35 Кинематограф. "ВАТЕЛЬ". Художественный фильм.
23.20 Ахборот (на русском языке)
23.55 "Спокойной ночи!"

9.05 "Теле-хамкор", фойдали газета
9.30 "Принцесса Сиси", мультсериал
10.00 Фильм детям: "Золотые рога", сказка
11.30 "Веселая семейка Твист", сериал
12.00 Семейное кино: "Настя", лирическая комедия
13.40 Лучшие поединки профессионального и любительского бокса
14.30 Индийское кино: "Сага о любви"
16.40 "Скрытой камерой", юмористическая программа
17.00 "Своя игра", телешоу
17.40 "Теле-хамкор", фойдали газета
18.10 **Киновечер на 30-м:** "Идеальный мужчина", комедия
19.50 "Ошикона", мусикий дастури
20.00 "Вовочка", юмористический сериал
20.35 "Теле-хамкор", фойдали газета
21.00 "Ее звали Никита", детективный сериал
21.55 **Киновечер на 30-м:** "Дракула-2000", фильм ужасов
23.30 "Фирменный рецепт, юмористический сериал
0.00 Музыкальная программа. Концерт "Любимых повторяя имена..."
0.55 Программа передач

5.35 "ЖАЖДА"
7.00 Новости
7.10 «Играй, гармонь любимая!»
7.50 Слово пастыря
8.05 «СОБАЧЬЕ ДЕЛО»
9.00 Новости
9.10 Смехопанорама Евгения Петросяна
9.45 Смак
10.05 «Торговцы счастьем». Дело 2001 года
10.35 «НАЛЕТЬ»
12.15 «Ералаш»
12.30 «Утиные истории»
13.00 Новости
13.10 «Чтобы помнили...» Юрий Катин-Ярцев
13.50 Русский экстрим
14.20 «БЕГЛЕЦ»
15.20 «ОДИНОКАЯ ЖЕНЩИНА ЖЕЛАЕТ ПОЗНАКОМИТЬСЯ»
17.00 Вечерние новости
17.20 Концерт Ефима Шифрина
19.00 «Кто хочет стать миллионером?»
20.00 Время
20.30 «ЗАМУЖЕМ ЗА МАФИЕЙ»
22.30 «ОДНАЖДЫ ТЫ ВСТРЕТИШЬ НЕЗНАКОМКУ»

3.25 "ДВА ФЕДОРА"
4.50 "ПОВЕЛИТЕЛЬ ЗВЕРЕЙ"
5.45 "Здоровье и жизнь"
6.15 "Военная программа"
6.30 "Золотой ключ"
6.50 "Доброе утро, страна"
7.25 "КОРОЛЕВА КРАСОТЫ, ИЛИ ОЧЕНЬ ТРУДНОЕ ДЕТСТВО"
7.50 "Сто к одному"
8.45 "ПОКА, ДЕТКА"
10.25 "КОМЕДИЙНЫЙ КОКТЕЙЛЬ"
11.00 Вести
11.20 «БЛОНДИНКА ЗА УГЛОМ»
13.00 "Бесконечная любовь"
14.30 «ЗОЛОТЫЕ РЫБКИ'
15.00 "Моя семья"
15.55 "Аншлаг"
17.00 Вести
17.25 "МЕЧЕНЫЕ"
19.55 "КОМОДО:ОСТРОВ УЖАСА"
21.40 Футбол. Чемпионат России
23.35 Чемпионат мира по автогонкам в классе "Формула-1"
7.00 «Сегодня»
7.10 «АНТОН ИВАНОВИЧ СЕРДИТСЯ»
8.30 «Без рецепта»
9.00 «Сегодня»
9.15 «УЛИЦЫ РАЗБИТЫХ ФОНАРЕЙ», часть 1-я «ОПЕРАЦИЯ «ЧИСТЫЕ РУКИ»
10.20 «Квартирный вопрос: Три хозяйки на одной кухне»
11.00 «Сегодня»
11.20 «СЛАДКАЯ ЖЕНЩИНА»
13.20 Вкусные истории
13.30 Путешествие натуралиста
14.05 Своя игра
15.00 «Сегодня»
15.30 «Превратности судьбы. Продолжение следует...»
16.20 «Чистосердечное признание
16.50 «Женский взгляд»
17.25 «Вы будете смеяться!»
18.00 «Сегодня»
18.30 «ОХОТА НА ЗОЛУШКУ», 6-я серия
19.35 «ЧЕРНЫЕ БЕРЕТЫ»
21.20 Профессиональный бокс. Супербой: Майкл Тайсон против Франса Бота
22.15 «БЕН ГУР»

8.40 «Москва на все времена»
9.05 «Отчего, почему?»
10.00 «Вий», «Как казаки на свадьбе гуляли»
10.45 Православная энциклопедия
11.10 «Как вам это нравится?!»
11.40 Телебукмекер
12.00 События
12.15 Городское собрание
12.50 «ТАЙНА ЖЕЛЕЗНОЙ ДВЕРИ»
14.00 «Олешка - белые рожки»
14.10 «Мир дикой природы»
14.35 Денежный вопрос
15.00 События
15.20 Александр Шилов - народный художник
16.15 «ЖЮЛИ ЛЕСКО»
18.00 Очевидное - невероятное
18.30 Особая папка
19.00 «Соломенный бычок»
19.15 Детектив-шоу
20.00 «ДВОЕ ИЗ ТЕХАСА»
21.00 «ШАМПАНСКОЕ ЧАРЛИ»
23.00 События
23.15 Мода non-stop
23.45 «КАРМЕН-ФЛАМЕНКО». Спектакль Театра балета Испании
1.10 «ДЕТИ КУКУРУЗЫ-5: ПОЛЕ КРИКОВ»

9.30 «ДОРОГА В ПАРАДИЗ»
11.30 «СОЛДАТ И СЛОН»
13.00 «ДЕЖА ВЮ»
15.30 «МИЛЛИОН В БРАЧНОЙ КОРЗИНЕ»
17.30 «Модерн»
17.50 Автоклуб «Кэмп»
18.00 «ПРИДУРКИ»
19.45 Формула здоровья
20.00 «ПРИГОВОР ВРЕМЕНИ»
22.00 «КРОВАВАЯ ВОЛНА»
23.55 Встреча с ясновидящей Галиной Вишневской
0.05 Третий глаз
0.30 «ОПАСНАЯ ЗОНА»
2.25 Ночные шалости

17 ИЮЛЯ СРЕДА

6.00 "Ассалом, Ўзбекистон!"
8.00 -8.35 "Ахборот".
8.35, 17.55 ТВ-маркет.
8.40 Обзор газет.
9.00 "Узбектелефильм" представляет: "Танбур".
9.20 "Бахтимизга омон бўлинг".
9.40 "Тафсилот".
10.00, 12.00, 14.00, 18.00 НОВОСТИ
10.05 Алифбо сабоклари.
10.25 "Принцесса на горошине". Художественный фильм.
11.50, 16.50 ТВ-клип.
12.05 Для детей. "Миттивойлар оиласи".
12.25 "Аския".
12.45 "Мечта нового поколения".
13.05 "Ринг".
13.25 "Ошин". Телесериал.
13.55 ТВ-анонс.
14.10 "Остонаси тиллодан".
14.30 Дневной сеанс: "Последнее раскаяние". Художественный фильм.
15.40 "Талабалик йилларим".
16.00 "Ягона оилада".
16.30 "Букет танца".
В дни летних каникул: "Планета детей":
17.00 1. "Болалар ва катталар". 2. "Сехрли харфлар оролчаси".
18.10 "Здоровье".
18.30 "Узбекистон ифтихорлари". Спортивная программа.
18.50 "Аёл - дунёни тебратар".
19.10 Эстрадные мелодии.
19.25, 19.55, 20.25, 21.00 РЕКЛАМА
19.30 "Ахборот" (рус.)
20.00 Вечерние сказки.
20.15 ТВ-клип.
20.30 "Ахборот".
21.05 "Узбектелефильм" представляет: "Оғир синовлар даври". Премьера. 3-я серия.
21.30 "Бир жуфт қўшиқ".
21.40 "Точка опоры".
22.00 "Ошин". Премьера телесериала.
22.30 "Спорт, спорт, спорт".
22.45 "ТВ-клуб".
23.10 "Ахборот -дайджест".
23.30-23.35 Символы Родины.

8.55 Программа передач.
9.00 "Давр". Информационная программа.
9.15 Студия "Новое поколение": "Дунё ва болалар".
9.35 "Кундуз амакининг хикоялари". Мультсериал.
9.50 "Давр"-интервью.
10.05 Музыкальные минуты.
10.15 "Эсмеральда". Телесериал.
10.45 Уроки про налоги.
11.00 "Необузданная Африка". Документальный сериал.
11.50 Голос молодежи.
12.10 Экран-детям. "Мой друг из Шотландии". 2-я серия.
12.40 Мультфильмы.
13.30 Кўхна оханглар.
13.45 Спорт на телеканале "Ешлар": Теннис.
14.25 Узбегим қураши.
14.45 "Легенда о любви". Художественный фильм. 2-я серия.
15.45 Илдиз ва япроқ.
16.05 Автопатруль.
16.25 ТВ-анонс.
16.35 Программа передач.
16.40 Студия "Новое поколение": "Билагон маслаҳати", концерт для детей.
17.00 "Кундуз амакининг хикоялари". Мультсериал.
17.15 Болажон.
17.30 "Третья планета".
18.20 Секреты чемпиона.
18.40 Окшом наволари.
18.55, 21.55 Иклим.
19.00 "Давр". Информационная программа.
19.35 ТВ-анонс.
19.40 Рақурс.
20.00 Спортлото.
20.10 Ўзбек мумтоз мусиқасидан.
20.15 Очил дастурхон.
20.30 "Ер ишки". Музыкальная программа.
20.50, 21.25, 22.35 РЕКЛАМА
20.55 "Эсмеральда". Телесериал.
21.30 Голос молодежи.
21.50 Золотое наследие.
22.00 "Давр". Информационная программа.
22.40 "Муҳаббат қаҳваси". Телесериал.
23.05 Спорт на телеканале "Ешлар": Интерфутбол. В перерыве - 23.50 "Давр". Информационная программа.
0.55-1.00 "Спокойной ночи!"

17.15 Программа передач.
17.20 ТТВда сериал "Официна баридан чиққан фирибгарлар". 33-я серия.
17.55, 19.10, 22.20 Телегазета "Экспресс".
18.15 "Спорт и дети".
18.30, 20.00, 22.00, 22.40 "Пойтахт". Информационная программа.
18.50 "Аёл қалби".
19.30 "Музыкальная гостиная".
19.50 "С любовью к вам".
20.30 Сериал на ТТВ. "Чародей страны великого дракона".
21.15 "Аптека слушает". Прямой эфир.
23.05 Кинооко. "Битва на берегу Нила". 2-я серия.
0.35-0.40 "Спокойной ночи, мой город!"

ОРТ
6.30-8.00
16.55 "Программа передач".
17.00 "Вести".
ОРТ
17.15 "Семейные узы". Сериал.
18.15 Детектив "Вербовщик".
20.00 "Время".
20.35 "Слабое звено". Шоу-игра.
21.25 "Форс-мажор" с Николаем Фоменко.
22.05 "Аншлаг".
22.55 CFI представляет: "Капеллия". Фильм-балет.
0.00 "Ахборот" (на русском языке)
0.35 "Спокойной ночи!"

9.05 "Теле-хамкор", фойдали газета
9.30 Детский час
10.15 "Отважные", сериал
10.40 "Яхши кайфият", музыкально-развлекательная программа
11.10 "Чертенок", телесериал
12.00 "Зверобой", 2-я серия
13.30 "Яго - темная страсть" телесериал
14.15 Детский час
15.00 Дневной кинозал: "Тихие страсти Магдалены", телесериал
16.40 "Футурама", мультсериал
17.00 Час шоу
17.40 "Теле-хамкор", фойдали газета
18.00 " Гражданин начальник", сериал
19.00 **Киновечер на 30-м:** "Удар лотоса", боевик
20.35 "Теле-хамкор", фойдали газета
21.00 "Спокойной ночи, малыши!"
21.15 "Ошикона", мусикий дастури
21.30 Индийское кино: "Не надо бояться любви"
0.00 Программа передач

5.00 «Доброе утро»
8.00 Новости
8.15 «СЕМЕЙНЫЕ УЗЫ»
9.10 «НЕУДЕРЖИМЫЙ»
10.05 «Ералаш»
10.15 «100%»
10.35 Следствие ведет Колобков
11.00 Новости
11.15 «ДЕТЕКТИВНОЕ АГЕНТСТВО «ЛУННЫЙ СВЕТ»
12.15 «С клеймом Иуды»
13.00 «Народ против»
14.00 Новости
14.15 «Дикие штучки»
14.45 «Ералаш»
14.55 «СЕЙЧАС ИЛИ НИКОГДА»
15.50 «САЛОМЕЯ»
17.00 Вечерние новости
17.15 «СЕМЕЙНЫЕ УЗЫ»
18.15 «ВЕРБОВЩИК»
20.00 Время
20.35 «Слабое звено»
21.25 «Форс-мажор»
22.05 «КИТАЙСКИЙ ГОРОДОВОЙ»
23.00 «Время»
23.30 «Сати»
0.00 «ТЫСЯЧЕЛЕТИЕ»
0.50 «ЧЕЛОВЕК НИОТКУДА»

2.50 Утро на РТР
2.50 Вести-Москва
3.00 Вести
3.10 "Православный календарь"
3.15 "Семейные новости"
3.25 "Национальный доход"
3.30 "Афиша"
3.40 "Дорожный патруль"
4.10 "Экспертиза РТР"
4.20 "Национальный доход"
4.25 Вести-спорт
4.30 "Семейные новости"
4.40 "Афиша"
5.10 Вести-спорт
5.15 "Москва-Минск"
5.30 Вести
5.40 "Экспертиза РТР"
6.00 Вести
6.10 "ЖАРА В ЛОС-АНДЖЕЛЕСЕ"
7.00 "ВЕЧНЫЙ ЗОВ"
8.00 Вести
8.20 "БЕЛЫЕ НОЧИ"
10.05 Фестиваль детских фильмов "Орленок"
10.30 "БЕТТИ"
11.00 Вести
11.20 Вести-спорт
11.25 "Что хочет женщина"
12.10 "ДИКИЙ АНГЕЛ"
13.10 "ДРУЗЬЯ - 5"
13.40 "Экспертиза РТР"
13.45 "Афиша"
14.00 Вести
14.20 "Союз бывших"
15.05 "Дорожный патруль"
15.15 Вести-Москва
15.50 "КОМИССАР РЕКС"
16.50 "Спокойной ночи, малыши!"
17.00 Вести
17.35 Вести-Москва
17.55 "ПРОФЕССИЯ - СЛЕДОВАТЕЛЬ"
18.55 ПУАРО АГАТЫ КРИСТИ. «ПРОИСШЕСТВИЕ В МОРЕ»
20.00 Вести-подробности
20.20 Вести-Москва
20.30 "ДУРА"

Уважаемые телезрители! В связи с профилактическими работами на передающих системах вещание телеканала начнется в 15.00. Приносим извинения за причиненные неудобства.
15.00 «Сегодня»
15.30 «ПОД КРЫШАМИ БОЛЬШОГО ГОРОДА», 2-я серия
16.35 «ГРЯЗНАЯ РАБОТА», 35-я серия
17.35 Криминал
18.00 «Сегодня»
18.35 «УЛИЦЫ РАЗБИТЫХ ФОНАРЕЙ», 19-я серия, «СЕКСОТ ЦЫПЛАКОВ»
19.45 «ПОД КРЫШАМИ БОЛЬШОГО ГОРОДА», 3-я серия
21.00 «Сегодня»
21.35 «СКОРАЯ ПОМОЩЬ-4», 9-я серия
22.30 «УЛИЦЫ РАЗБИТЫХ ФОНАРЕЙ», «СТРАХОВОЧНЫЙ ВАРИАНТ»
23.40 «О, счастливчик!»
0.15 «ЛАГЕРЬ»
0.55 Криминал

7.00 «Настроение»
10.05 «ОДНАЖДЫ У НАС ВЫРАСТУТ КРЫЛЬЯ»
10.55 «ДЕТИ СПАСАЮТ ЖИВОТНЫХ»
11.20 «Волшебная птица»
11.40 Петровка, 38
12.00 События
12.15 Телемагазин
12.30 «Дата»
13.40 Особая папка
14.10 Опасная зона
14.30 Деловая Москва
15.00 События
15.15 «ИНСПЕКТОР ДЕРРИК»
16.20 Путь к себе
16.30 «Как вам это нравится?!»
17.00 Регионы: прямая речь
17.30 «Тайна далекого острова»
18.00 Московские меценаты
18.25 Российские тайны: расследование ТВЦ
19.00 События
19.15 «Приглашает Борис Ноткин»
19.40 «Добрыня Никитич»
20.00 «БЕЗ ПРАВА НА ЛЮБОВЬ»
20.40 Путь к себе
20.50 Пять минут деловой Москвы
21.05 «ВОЗВРАЩЕНИЕ МАРТИНА ГЕРРА»
23.00 События
23.45 Времечко
0.15 «КОМИССАР МУЛЕН»
1.10 События
1.30 Петровка, 38
1.50 Телебукмекер
2.10 «Rammstein» в Берлине

9.00 «Победоносный голос верующего»
9.30 «ЦЫГАНКА АЗА»
11.30 «ИЩИ ВЕТРА»
13.00 «БУХТА СМЕРТИ»
15.30 «ВОЕННО-ПОЛЕВОЙ РОМАН»
17.25 Проблемы и решения с Натальей Крачковской
18.00 «СВАТОВСТВО ГУСАРА»
19.30 «КАДОШ»
22.00 «БУРНЫЙ ПОНЕДЕЛЬНИК»
0.00 Если хочешь быть здоров
0.30 «ШАМАНЫ ПУСТЫНИ»

ПРЕЗЕНТАЦИЯ

ЭЛЕКТРОННЫЙ АТЛАС ЮЖНОГО ПРИАРАЛЬЯ

В столичном Международном бизнес-центре состоялась презентация электронного атласа «Южное Приаралье: экология, экономика и здоровье населения».

Электронный атлас разработан Центром географических информационных систем Каракалпакского государственного университета при финансовой поддержке Японского агентства международного сотрудничества.

На электронном атласе сделан анализ ситуации в регионе южного Приаралья с помощью технологий географических информационных систем на основе экологических и социально-экономических факторов.

Он состоит из трех частей. Первая часть - это карты, в которых даны сведения о природных условиях и экологии региона. Во второй находятся карты и макроэкономические показатели по социально-экономической тематике, а также сведения о населении. Третья часть посвящена вопросам здравоохранения.

АЛЬБОМ О «ЗЕЛЕНОМ ГОРОДЕ»

Древний Шахрисабз готовится отметить свой славный юбилей. Продолжаются реставрационные работы памятников старины и ремонтные работы на площади Амира Темура. Горожане, предприятия и организации Кашкадарьинской области вносят свой посильный вклад в созидательную работу, проводимую в городе.

- Мы готовим красочный альбом, посвященный славному юбилею нашего города, - говорит заместитель хокима района по социальным вопросам Дилором Эгамова. - Пригласив специалистов из Ташкента, мы договорились о содержании альбома. В нем найдут свое отражение прошлое Шахрисабза, его исторические памятники, успехи, достигнутые в различных сферах народного хозяйства, своеобразие обычаев, традиций и культуры жителей «зеленого города». Альбом намечено выпустить в сентябре-октябре нынешнего года.

(УзА).

ТЕЛЕ-«ПВ», 3-я стр.

In order to prepare local high qualified academic staff and support the successful development of the teaching process and research activities,

WESTMINSTER INTERNATIONAL UNIVERSITY IN TASHKENT

invites applications for

THE POSTGRADUATE STUDIES

in BUSINESS, INFORMATION TECHNOLOGY, ECONOMICS and LAW

AT THE WESTMINSTER UNIVERSITY, UNITED KINGDOM

Only 5 students will be selected. "UMID" Foundation of the President of Uzbekistan will provide grants to assist successful applicants in completing their postgraduate studies in United Kingdom.

Requirements for Candidates

- A higher education degree from a university;
- English language competency judged sufficient to undertake advanced level study, equivalent to an IELTS score of at least 6.5;
- Effective teaching experience at higher education not less than 2 years;
- Be at age not more than 35 years;
- Citizenship of Uzbekistan;
- Intention of interlinking own career with WIU and promotion of modern educational techniques;
- Postgraduate research qualification and/or postgraduate research experience are preferred;

Applicants should enclose the followings:

- Filled application form;
- Photocopy of the certificate (attestat) of secondary education;
- Diploma of higher education degree;
- Recommendation letters from two referees;
- Appropriate medical certificate on health test;
- Passport and its photocopy;
- Passport size photographs (4x6) - 8 pcs.;
- Documentations of appropriate academic and other achievements (if applicable).

Closing date for applications is 26July, 2002.

Only short-listed applicants will be invited for interviews.

Applicants can obtain from and submit application forms to:

Temporary office of the Westminster International University in Tashkent

24, A. Kayumov Street, Tashkent, 700000 Uzbekistan

(the building of the Uzbekistan Banking Association)

Tel.: +(99871) - 137 12 80, 137 12 82; Fax: +(99871) – 137 12 83

For additional information visit our web-site

http://www.wiut.uz

ШКОЛА МОЛОДЫХ ОБОЗРЕВАТЕЛЕЙ

В Самаркандском государственном институте иностранных языков организована международная школа молодых обозревателей. К учебе в ней привлекаются учащиеся средних школ, лицеев и колледжей Самарканда и его пригородов.

Для них здесь читают лекции высококвалифицированные специалисты, иностранные ученые. С юными обозревателями ведутся занятия по компьютерной грамотности, английскому языку. Кроме того, они знакомятся с процессами, происходящими на международной арене, с межгосударственными отношениями.

(УзА).

Продаю БК-2300. Т. 67-03-83.

Коллектив филиала «Shaharlararo aloga korxonasi» АК «Узбектелеком» выражает искреннее соболезнование ведущему инженеру И. Д. Ласкиной и телефонистке С. Д. Глазуновой в связи со смертью их матери

ЛАСКИНОЙ
Тамары Дмитриевны.

Коллектив ОАО «Узмевасабзавотузумсаноатлойиха» выражает глубокое соболезнование Ю. С. Ким в связи с кончиной матери

ЦОЙ
Капитолины Лаврентьевны.

Узбекский научно-исследовательский институт садоводства, виноградарства и виноделия им. Р. Р. Шредера с глубоким прискорбием извещает о кончине бывшего зам.директора института по научной работе

БОРОЗДИНА
Романа Георгиевича

и выражает искреннее соболезнование родным и близким.

Министерство здравоохранения Республики Узбекистан с прискорбием извещает о кончине заслуженного деятеля науки Узбекистана, бывшего заместителя министра

МАДЖИДОВА
Вали Маджидовича

и выражает искреннее соболезнование семье и близким.

ТЕЛЕПРОГРАММА «ПВ» 15 - 21 июля

15 ИЮЛЯ ПОНЕДЕЛЬНИК

В связи с профилактикой на канале в понедельник, 15 июля программы телеканала "Узбекистан" будут транслироваться начиная с
15.00 часов
15.00 "Тахлилнома".
15.45 ТВ-клип.
15.50 "Ошин". Телесериал.
16.20 "Ободўйда пок одамлар яшайди".
16.40 "Звезды мирового кино".
В дни летних каникул: "Планета детей".
17.00 1. "Улғайиш поғоналари". 2. "Олтин тож". Телевизионная игра.
18.00 НОВОСТИ
18.10 "Мулк".
18.30 "Золотое наследие".
18.45 "Счастливый случай". Телелотерея.
19.25, 19.55, 20.25, 21.00 РЕКЛАМА
19.30 "Ахборот" (рус.)
20.00 Вечерние сказки.
20.15 Биржевые и банковские вести.
20.30 "Ахборот".
21.05 "Узбектелефильм" представляет: "Оғир синовлар даври". Премьера. 1-я серия.
21.30 "Бир жуфт қўшик".
21.40 "Париси бор ўй".
22.10 "Оқ йўл!"
22.45 "Спорт, спорт, спорт".
23.00 "Ахборот-дайджест".
23.20-23.25 Символы Родины.

8.55 Программа передач.
9.00 "Давр" Тонгги.
10.00 Студия "Новое поколение": Концерт для детей.
10.15 "Кундуз амакининг хикоялари". Мультсериал.
10.30 Саломатлик сирлари.
10.50 Музыкальные минуты.
11.00 "Давр". Обзор недели.
11.30 "Подводная одиссея команды Кусто". Телесериал.
12.20 "Давр"-news.
12.40 Видеофильм.
13.30 ТВ-анонс.
13.40 Экран-детям.
14.55 Спортивный еженедельник.
15.10 "Армонли дунё". Художественный фильм.
16.40 "Илк туйғу". Видеофильм. Часть 1-я.
17.05 Программа передач.
17.10 Почта "Нового поколения".
17.30 "Кундуз амакининг хикоялари". Мультсериал.
17.45 Поет лауреат международных фестивалей Сухроб Кенжаев.
18.10 Узбегим қураши.
18.30 Тафаккур қўриқлари.
18.45 Окшом наволари.
18.55, 21.55 Иқлим.
19.00 "Давр". Информационная программа.
19.35 ТВ-анонс.
19.40 Кўҳна оханглар.
19.50 Илдиз ва япроқ.
20.10 Голос молодежи.
20.30 Песни о любви.
20.50, 21.25, 22.35 РЕКЛАМА
20.55 "Эсмеральда". Телесериал.
21.30 Қишлоқдаги тенгдошим.
21.50 Золотое наследие.
22.00 "Давр". Информационная программа.
22.40 "Муҳаббат қаҳваси". Телесериал.
23.05 Спорт на телеканале "Ешлар": Интерфутбол. В перерыве -23.50 "Давр". Информационная программа.
0.55-1.00 "Спокойной ночи!"

17.15 Программа передач.
17.20 ТТВда сериал "Официна баридан чиққан фирибгарлар". 31-я серия.
17.55, 19.10, 22.00 Телегазета "Экспресс".
18.15 "Экран-детям".
18.30, 20.00, 21.15, 22.20 "Пойтахт". Информационная программа.
18.50 "Медицина для вас".
19.30 "Авто-news".
19.45 "Аёл-она, мураббий, рахбар" Телеклуб.
20.30 Сериал на ТТВ. "Шальные деньги" (заключительная)
21.35 "ТВ-плюс".
22.45 Кинооко. "Счастливый случай".
0.15-00.20 "Спокойной ночи, мой город!"

16.55 "Программа передач".
17.00 "Вести".
ОРТ
17.15 "Шутка за шуткой". Юмористическая программа.
18.20 Комедия "Великолепный".
20.00 "Время".
20.35 "Слабое звено". Игровое шоу.
21.25 CFI представляет: "Цирк".
22.20 Кинематограф. "Роберсоны и полицейские". Художественный фильм.
23.45 "Ахборот" (на русском языке)
0.20 "Спокойной ночи!"

Профилактика до 16.55
17.00 Час шоу
17.40 "Теле-хамкор", фойдали газета
18.00 "Гражданин начальник", сериал
19.00 **Киновечер на 30-м:** "Уличные шалопаи", комедия
20.35 "Теле-хамкор", фойдали газета
21.00 "Спокойной ночи, малыши!"
21.15 "Ошикона", мусикий дастури
21.30 **Киновечер на 30-м:** "Полицейский с Брайтон-Бич", триллер
23.15 "Скорая помощь", телесериал
0.00 Программа передач

14.00 Новости
14.15 «ПРОПАЛО ЛЕТО»
15.45 «Ералаш»
15.50 «САЛОМЕЯ»
17.00 Вечерние новости
17.15 «Шутка за шуткой»
18.20 «ВЕЛИКОЛЕПНЫЙ»
20.00 Время
20.35 «Слабое звено»
21.25 Независимое расследование
22.05 «ЗАКОН ДЖУНГЛЕЙ»
23.00 «Время»
23.20 «Цивилизация»
23.48 «ТЫСЯЧЕЛЕТИЕ»
0.38 «ЧЕЛОВЕК НИОТКУДА»

Уважаемые телезрители. Наш канал приносит Вам свои извинения за перерыв в эфире до 8.45 в связи с профилактическими работами
8.45 Вести
9.40 "Рядом с тобой"
10.30 "БЕТТИ"
11.00 Вести
11.20 Вести-спорт
11.25 "Что хочет женщина"
12.10 "ДИКИЙ АНГЕЛ"
13.10 "ДРУЗЬЯ - 5"
13.35 "Экспертиза РТР"
13.40 "Хронограф"
14.00 Вести
14.20 "СТАРЫЕ ВОРЧУНЫ РАЗБУШЕВАЛИСЬ"
16.00 "КОМИССАР РЕКС"
16.50 "Спокойной ночи, малыши!"
17.00 Вести
17.35 Вести-Москва
17.55 "ПРОФЕССИЯ - СЛЕДОВАТЕЛЬ"
18.55 ПУАРО АГАТЫ КРИСТИ. «ОГРАБЛЕНИЕ В МИЛЛИОН ДОЛЛАРОВ»
20.00 Вести-подробности
20.20 Вести-Москва
20.30 «АМЕРИКАНСКАЯ ДОЧЬ»
22.30 Футбол
0.05 "Спорт за неделю"

5.00 «Сегодня «
5.05 Утро на НТВ
5.30 «Сегодня «
5.35 Утро на НТВ
6.00 «Сегодня»
6.10 Утро на НТВ
6.30 «Сегодня»
6.35 Утро на НТВ
7.00 «Сегодня»
7.10 Утро на НТВ
7.30 «Сегодня»
7.35 Утро на НТВ
7.40 Утро на НТВ
7.50 «ОХОТА НА ЗОЛУШКУ», 5-я серия
9.00 «Сегодня»
9.25 Фамильная рулетка. «Очная Ставка»
9.55 «ИДЕАЛЬНАЯ ПАРА», 4-я серия
11.00 «Сегодня»
11.20 Вкусные истории
11.35 «ДВЕНАДЦАТЬ СТУЛЬЕВ», 1-я серия
13.00 «Сегодня»
13.20 «Принцип «Домино»
14.40 Вкусные истории
15.00 «Сегодня»
15.25 «Криминальная Россия: ДОКТОР СМЕРТЬ», 1-я серия
16.00 «КИКБОКСЕР-3»
18.00 «Сегодня»
18.35 «УЛИЦЫ РАЗБИТЫХ ФОНАРЕЙ», 17-я серия, «ЦЕЛУЮ. ЛАРИН»
19.45 «ПОД КРЫШАМИ БОЛЬШОГО ГОРОДА», 1-я серия
21.00 «Сегодня»
21.35 «СКОРАЯ ПОМОЩЬ-4», 7-я серия
22.30 «УЛИЦЫ РАЗБИТЫХ ФОНАРЕЙ», «ЖЕНСКОЕ СЧАСТЬЕ»
23.35 «О, счастливчик!»
0.10 «ЛЮБОВЬ

ЮБИЛЕЙ

ГЕНИЮ ПЕВЧЕСКОГО ИСКУССТВА

посвятили свою встречу участники Клуба деятелей культуры и искусства при представительстве Росзарубежцентра в Узбекистане. Великому оперному певцу Сергею Лемешеву исполнилось сто лет. Об этом шел разговор собравшихся.

Даже самые равнодушные к пению люди, услышав по радио характерный серебристый тембр голоса, безошибочно узнавали: «Это Лемешев поет. Как хорошо. Душевно!» Именно эта «душевность», простота, человечность были отличительными свойствами лемешевского дарования, тем «ключом», который открыл ему сердца миллионов слушателей, сделал его подлинно народным артистом. Залы во время концертов Сергея Яковлевича были всегда переполнены.

Оперная сцена, концертная эстрада - всюду артист покорял своим чудесным даром. Мало кто мог сравниться с ним в исполнении русских народных песен. А его арии! Музыкальные критики быстро исчерпали запас самых звучных похвал: «удивительный талант», «гений исполнительского мастерства». Лемешев пел не только арии, но и романсы, открыв для слушателей многие забытые шедевры П. И. Чайковского.

Самая дорогая и любимая, самая большая радость творчества певца - партия Ленского в опере «Евгений Онегин». Лемешев оставался верен этой роли все сорок лет своей творческой карьеры и исполнил ее на сцене Большого театра пятьсот раз.

Можно смело говорить о созданном лемешевском стиле, более того, о лемешевской традиции вокального исполнительства.

Оставив сцену в 1956 году, он не прекращал концертной деятельности. Руководил оперной студией при Московской консерватории, неоднократно снимался в кино. Его герой был воплощением благородства и красоты, того нравственного идеала, который неизменно привлекает каждого человека.

Валентин Матвиенко.

ТЕЛЕ«ПВ», 4-я стр.

18 ИЮЛЯ ЧЕТВЕРГ

6.00. "Ассалом, Ўзбекистон!".
8.00-8.35 "Ахборот".
8.35, 17.55 ТВ-маркет.
8.40 Обзор газет.
В дни летних каникул: "Планета детей".
9.00 1. "Болалар ва катталар". 2. "Сехрли харфлар оролчаси".
10.00, 12.00, 14.00, 18.00 Новости.
10.05. "День большой рыбы". Художественный фильм.
11.15 "ТВ-клуб".
11.40 "Аёл- дунёни тебратар".
12.05 "Фаниниз истиқболлари".
12.25 ТВ-клип.
12.30 "Химмат". Спортивная программа.
12.50. "Спорт, спорт, спорт".
13.05 "Ўзбекистон ифтихорлари".
13.25 "Ошин". Телесериал.
13.55 ТВ анонс.
14.10 "Интерклуб".
14.55 Дневной сеанс: "Дерсу Узала". Художественный фильм. 1-я серия.
16.00 "Соз сехри".
16.20 "Ребенок - звезда надежд".
16.45 "Карта". Международное обозрение.
В дни летних каникул: "Планета детей".
17.00 1. "Мен бобомдек бўлишни хохлайман". 2. "Цирк, цирк, цирк".
18.10 "Узбекистан: молодежь XXI века".
18.30 "Яхши ният". Телелотерея.
19.05 "Человек и закон".
19.25, 19.55, 20.25, 21.00 Реклама
19.30 "Ахборот" (рус.)
20.00 Вечерние сказки.
20.15 FCN "Новости Узбекистана" (англ.)
20.30 "Ахборот".
21.05 "Узбектелефильм" представляет; "Оғир синовлар даври". Премьера. 4-я серия.
21.30 "Ватан мадхи".
21.50 Телемулокот.
22.30 "Иул бошида".
22.50 "Жизнь на сцене".
23.15 "Ахборот-дайджест".
23.35-23.40 Символы Родины.

ОРТВ

8.55 Программа передач.
9.00 "Давр". Информационная программа.
9.15 Студия "Новое поколение": "Билагон маслахати", концерт для детей.
9.35 "Кунduз амакининг хикоялари". Мультсериал.
9.50 Болажон.
10.05 Музыкальные минуты.
10.15 "Эсмеральда". Телесериал.
10.45 "Кадрият".
11.05 Спортконтинент (рус.)
11.35 Секреты чемпиона (рус.)
11.55 "Подводная одиссея команды Кусто". Телесериал.
12.45 Ракурс.
13.05 Экран-детям. "Мой друг из Шотландии". 3-я серия.
13.35 "Мультомоша".
13.50 Кўҳна оҳанглар.
14.00 Интерфутбол.
15.40 Голос молодежи.
16.00 Сифат белгиси.
16.10 Синфдош.
16.30 Документальный фильм.
16.40 Олов билан юзма-юз.
17.00 "Уйна, болажон, ўйна".
17.15 Студия "Новое поколение": "Ок кабутар".
17.35 "Кунduз амакининг хикоялари". Мультсериал.
17.50 Адолат сарҳади.
18.05 Қули гул уста.
18.25 В мире медицины.
18.45 Оқшом наволари.
18.55, 21.55 Иклим.
19.00 "Давр". Информационная программа.
19.35 ТВ-анонс.
19.40 Кўҳна оҳанглар.
19.50 "Давр" -интервью.
20.05 Бегойим.
20.25 Ешлик наволари.
20.45, 21.20, 22.35 Реклама
20.50 "Эсмеральда". Телесериал.
21.25 Голос молодежи.
21.45 Золотое наследие.
22.00 "Давр". Информационная программа.
22.40 "Муҳаббат қаҳваси". Телесериал.
23.05 Спорт на телеканале "Ешлар": Интерфутбол. В перерыве - 23.50 "Давр". Информационная программа.
00.55-1.00 "Спокойной ночи!"

УТВ

17.15 Программа передач.
17.20 Сериал на ТТВ "Официна баридан чиқкан фирибгарлар", 34-я серия.
17.55, 19.15, 21,35 Телегазета "Экспресс".
18.15 "Навниҳол".
18.30, 20.00, 21.15, 21.55 "Пойтахт". Информационная программа.
18.50 "Камолот фасли".
19.35 "Музыкальные минуты".
19.40 "Умр йўлдоши".
20.30 Сериал на ТТВ. "Чародей страны великого дракона".
22.20 Кинооко. "Легенда осени".
00.10-00.15 "Спокойной ночи, мой город!"

ОРТ

6.30-8.00
16.55 "Программа передач".
17.00 Вести.
ОРТ
17.15 "Семейные узы". Сериал.
18.15 "Смертельная схватка". Художественный фильм.
20.00 "Время".
20.35 "Русская рулетка".
21.25 "Деловые люди".
21.45 "Соккер клуб".
22.05 Кинематограф. "Агентство "Лунный свет". Художественный фильм.
23.45 "Ахборот" (на русском языке)
00.20 "Спокойной ночи!"

ЗС

9.05 "Теле-хамкор", фойдали газета
9.30 Детский час
10.15 "Отважные", сериал
10.40 "Яхши кайфият", музыкально-развлекательная программа
11.10 "Чертенок", телесериал.
12.00 "Последняя осень" детектив. 1-я серия
13.30 "Яго, темная страсть", телесериал
14.15 Детский час
15.00 Дневной киносеанс: "Тихие страсти Магдалены", телесериал
16.40 "Симпсоны", мультсериал.
17.00 Час шоу
17.40 "Теле-хамкор", фойдали газета
18.00 "Гражданин начальник", телесериал
19.00 **Киновечер на 30-м:** "Приказано уничтожить боевик
20.35 "Теле-хамкор", фойдали газета
21.00 "Спокойной ночи, малыши!"
21.15 "Ошикона" мусикий дастури
21.30 **Киновечер на 30-м:** "Ночь на кордоне", мелодрама
23.15 "Скорая помощь", телесериал
00.00 Программа передач

5.00 «Доброе утро»
8.00 Новости
8.15 «СЕМЕЙНЫЕ УЗЫ»
9.10 «НЕУДЕРЖИМЫЙ»
10.05 «Ералаш»
10.10 КОАП
10.35 «Переменка»
11.00 Новости
11.15 «ДЕТЕКТИВНОЕ АГЕНТСТВО «ЛУННЫЙ СВЕТ»
12.15 «Форс-мажор»
13.00 «Народ против»
14.00 Новости
14.15 «Дикие штучки»
14.45 «Ералаш»
14.55 «СЕЙЧАС ИЛИ НИКОГДА»
15.50 «САЛОМЕЯ»
17.00 Вечерние новости
17.15 «СЕМЕЙНЫЕ УЗЫ»
18.15 «СМЕРТЕЛЬНАЯ СХВАТКА»
20.00 «Время»
20.35 «Русская рулетка»
21.25 Человек и закон
22.05 «КИТАЙСКИЙ ГОРОДОВОЙ»
23.00 «Время»
23.30 «Формула власти»
00.00 «ТЫСЯЧЕЛЕТИЕ»
00.50 «ЧЕЛОВЕК НИОТКУДА»

02.50 Утро на РТР
2.50 Вести-Москва
3.00 Вести
3.10 "Православный календарь"
3.15 "Семейные новости"
3.25 "Национальный доход"
3.30 "Афиша"
3.40 "Дорожный патруль"
4.10 "Экспертиза РТР"
4.20 "Национальный доход"
4.25 Вести-спорт
4.30 "Семейные новости"
4.40 "Афиша"
5.10 Вести-спорт
5.15 "Открытая таможня"
5.30 Вести
5.40 "Экспертиза РТР"
6.00 Вести
6.10 "ЖАРА В ЛОС-АНДЖЕЛЕСЕ"
7.00 "ВЕЧНЫЙ ЗОВ"
8.00 Вести
8.20 «ВСЕ НАЧИНАЕТСЯ С ДОРОГИ»
9.55 "Роман императрицы"
10.30 "БЕТТИ"
11.00 Вести
11.20 Вести-спорт
11.25 "Что хочет женщина"
12.10 "ДИКИЙ АНГЕЛ"
13.10 "ДРУЗЬЯ - 5"
13.40 "Экспертиза РТР"
13.45 "Афиша"
14.00 Вести
14.20 "Союз бывших"
15.05 "Дорожный патруль"
15.15 Вести-Москва
15.50 "Спокойной ночи, малыши"
17.00 Вести
17.35 Вести-Москва
17.55 "ПРОФЕССИЯ - СЛЕДОВАТЕЛЬ"
18.55 ПУАРО АГАТЫ КРИСТИ. «ТАЙНА ИСПАНСКОГО СУНДУКА»
20.00 Вести-подробности
20.20 Вести-Москва
20.30 «МЕЛКИЕ МОШЕННИКИ»

5.00 «Сегодня»
5.05 Утро на НТВ
5.30 «Сегодня»
5.35 Утро на НТВ
6.00 «Сегодня»
6.10 Утро на НТВ
6.30 «Сегодня»
6.35 Утро на НТВ
7.00 «Сегодня»
7.10 Утро на НТВ
7.30 «Сегодня»
7.35 Утро на НТВ
7.40 Утро на НТВ
7.50 «ПОЛИЦЕЙСКИЕ: СМЕРТЕЛЬНЫЙ ПОЕДИНОК»
9.00 «Сегодня»
9.25 «Чистосердечное признание»
9.55 «Шоу Елены Степаненко»
11.00 «Сегодня»
11.20 «ДВЕНАДЦАТЬ СТУЛЬЕВ», 3-я серия
13.00 «Сегодня»
13.20 «Принцип «Домино»
14.40 Вкусные истории
15.00 «Сегодня»
15.20 «Криминальная Россия: Дьявольская сумка»
15.50 «ПОД КРЫШАМИ БОЛЬШОГО ГОРОДА», 3-я серия
17.00 «ГРЯЗНАЯ РАБОТА», 36-я серия
18.00 «Сегодня»
18.35 «УЛИЦЫ РАЗБИТЫХ ФОНАРЕЙ», 20-я серия «ТЕМНОЕ ПИВО, ИЛИ УРОК АНГЛИЙСКОГО»
19.45 «ПОД КРЫШАМИ БОЛЬШОГО ГОРОДА», 4-я серия
21.00 «Сегодня»
21.35 «Совершенно секретно»
22.25 «УЛИЦЫ РАЗБИТЫХ ФОНАРЕЙ», «СЕКСОТ ЦЫПЛАКОВ»
23.30 «О, счастливчик!»
00.05 «ПРОБУЖДЕНИЕ»
00.50 Кома
1.35 Криминал

7.00 «Настроение»
10.05 «ОДНАЖДЫ У НАС ВЫРАСТУТ КРЫЛЬЯ»
10.55 «ДЕТИ СПАСАЮТ ЖИВОТНЫХ»
11.20 «Незнайка учится»
11.40 Петровка, 38
12.00 События
12.15 Телемагазин
12.30 «Дата»
13.40 Российские тайны: расследование ТВЦ
14.10 Квадратные метры
14.40 Деловая Москва
15.00 События
15.15 «ИНСПЕКТОР ДЕРРИК»
16.20 Экспоновости
16.30 «21-й кабинет»
17.00 Регионы: прямая речь
17.30 Идущие вперед
17.55 Московские меценаты
18.25 Двойной портрет
19.00 События
19.15 Очевидное - невероятное
20.00 «БЕЗ ПРАВА НА ЛЮБОВЬ»
20.40 Экспоновости
20.50 Пять минут деловой Москвы
21.10 «КРУТЫЕ ВРЕМЕНА»
23.00 События
23.45 Времечко
00.15 «КОМИССАР МУЛЕН»
1.00 События
1.30 Петровка, 38
1.50 Телебухмекер
2.10 «Это шансон»

9.00 «Победоносный голос верующего»
9.30 «ВОЕННО-ПОЛЕВОЙ РОМАН»
11.30 «СВАТОВСТВО ГУСАРА»
13.00 «КАДОШ»
15.30 «ЦЫГАНКА АЗА»
17.25 Проблемы и решения с Натальей Крачковской
18.00 «ГОД ТЕЛЕНКА»
19.25 Центр «ГаМа»
19.30 «МИШЕНИ»
22.00 «АМОС И ЭНДРЮ»
24.00 Если хочешь быть здоров
00.30 «БУРНЫЙ ПОНЕДЕЛЬНИК»

19 ИЮЛЯ ПЯТНИЦА

6.00. "Ассалом, Ўзбекистон!"
8.00 - 8.35 "Ахборот".
8.35, 17.55 ТВ-маркет.
8.40 Обзор газет.
В дни летних каникул: "Планета детей".
9.00 1. "Мен бобомдек бўлишни хохлайман". 2. "Цирк, цирк, цирк".
10.00, 12.00, 14.00, 18.00 Новости
10.05 "Похищенный". Художественный фильм.
11.50 ТВ-клип.
12.05 "Узбекистан: молодежь XXI века".
12.25, 13.55 ТВ-анонс.
12.30 "Бунт невесток". Спектакль. Часть 1-я.
13.40. "Спорт, спорт, спорт".
14.10 "Бунт невесток". Спектакль. Часть 2-я.
15.10 "Хўкуқ сабоклари".
15.30 Дневной сеанс: "Дерсу Узала". Художественный фильм. 2-я серия.
16.40 "Пограничник".
В дни летних каникул: "Планета детей".
17.00 "Уйла, Изла, Топ!" Телесоревнования.
17.40 "Нурли манзиллар".
18.10 "Ешлик шиддати". Спортивная программа.
18.30 "Шаги медицины".
18.45 ТВ-клип.
18.50 "Тафсилот".
19.05 "Хидоят сари".
19.25, 19.55, 20.25, 21.00 Реклама
19.30 "Ахборот" (рус.)
20.00 Вечерние сказки.
20.15 "Бир жуфт қўшик".
20.30 "Ахборот".
21.05 "Узбектелефильм" представляет: "Оғир синовлар даври". Премьера. 5-я серия.
21.30 "Соғлом она - соғлом бола".
21.50 "Ошин". Премьера телесериала.
22.20 "Олтин бешик".
22.45. "Спорт, спорт, спорт".
23.00 "Бу ажиб фасл". Телеальманах.
23.20 "Ахборот - дайжест".
23.40-23.45 Символы Родины.

ОРТВ

8.55 Программа передач.
9.00 "Давр". Информационная программа.
9.15 Студия "Новое поколение": "Ок кабутар".
9.35 "Кунduз амакининг хикоялари". Мультсериал.
9.50 "Давр"-интервью.
10.05 Музыкальные минуты.
10.15 "Эсмеральда". Телесериал.
10.45 "Кадрият".
11.05 Адолат сарҳади.
11.20 Экран-детям.
12.25 Уйна, болажон, ўйна.
12.40 "Третья планета".
13.30 Дийдор.
13.50 "Жюли Леско". Художественный фильм. 17-я серия.
14.40 Бегойим.
15.00 Интерфутбол.
16.40 Голос молодежи.
17.00 Оила тилсими.
17.25 Программа передач.
17.30 Студия "Новое поколение": "Спорт майдончаси".
17.50 "Кунduз амакининг хикоялари". Мультсериал.
18.05 Ғазал соғинчи.
18.25 Автосалтанат.
18.40 Оқшом наволари.
18.55, 21.55 Иклим.
19.00 "Давр".
19.20 ТВ-анонс.
19.25 Кўҳна оҳанглар.
19.35 Ҳандалак.
20.00, 20.55, 22.30 Реклама
20.05 "Жюли Леско". Художественный фильм. 18-я серия.
21.00 Концерт.
21.20 "Зинама-зина".
21.50 Золотое наследие.
22.00 "Давр". Обзор недели.
22.35 Ночные мелодии.
22.45 "Незнакомец". Художественный фильм.
00.15-00.20 "Спокойной ночи!"

УТВ

17.15 Программа передач.
17.20 Сериал на ТТВ "Официна баридан чиқкан фирибгарлар", 35-я серия.
17.55, 21.15, 22.40 Телегазета "Экспресс".
18.15 "Эл хизматида".
18.30, 20.00, 21.50, 23.00 "Пойтахт". Информационная программа.
18.50 "Табрик-шоу".
20.30 Сериал на ТТВ. "Чародей страны великого дракона".
21.35 "Қўркам-ўлкам".
22.10 "Мушохада".
23.25 Кинооко. "Моя морячка".
00.35-00.40 "Спокойной ночи, мой город!"

ОРТ

6.30-8.00
16.55 "Программа передач".
17.00 Вести.
ОРТ
17.15 "Семейные узы". Сериал.
18.20 Документальный детектив. "Убийство по сценарию".
19.00 "Поле чудес".
20.00 "Время".
20.35 Программа "Большой концерт".
22.05 "Дурдаршан".
22.30 Золотой век кино: "Афёра". Художественный фильм.
00.30 "Ахборот" (на русском языке)
1.05 "Спокойной ночи!"

ЗС

9.05 "Теле-хамкор", фойдали газета
9.30 Детский час
10.15 "Отважные", телесериал
10.40 "Сухбатдош", развлекательная программа
11.10 "Чертенок", телесериал
12.00 "Последняя осень" 2-я серия
13.30 "Яго, темная страсть", телесериал
14.15 Детский час
15.00 Дневной кинозал: "Тихие страсти Магдалены", телесериал
16.40 "Симпсоны", мультсериал
17.00 Час шоу
17.40 "Теле-хамкор", фойдали газета
18.00 " Гражданин начальник", телесериал
19.00 Звезды ринга на 30-м: Лучшие поединки звезд профессионального и любительского бокса
19.45 Шоу Елены Степаненко
20.35 "Теле-хамкор", фойдали газета
21.00 "Спокойной ночи, малыши!"
21.15 "Ошикона", мусикий дастури
21.30 **Киновечер на 30-м:** "Вне закона",боевик
23.15 "Скорая помощь", телесериал
00.00 Программа передач

5.00 «Доброе утро»
8.00 Новости
8.15 «СЕМЕЙНЫЕ УЗЫ»
9.10 «НЕУДЕРЖИМЫЙ»
10.05 «Ералаш»
10.15 «Объектив»
10.35 «Кошки-мышки»
11.00 Новости
11.15 «ДЕТЕКТИВНОЕ АГЕНТСТВО «ЛУННЫЙ СВЕТ»
12.15 Человек и закон
13.00 «Народ против»
14.00 Новости
14.15 «Дикие штучки»
14.45 «Ералаш»
14.55 «СЕЙЧАС ИЛИ НИКОГДА»
15.50 «САЛОМЕЯ». Заключительная серия
17.00 Вечерние новости
17.15 «СЕМЕЙНЫЕ УЗЫ»
18.20 «Убийства по сценарию». Дело 2002 года
19.00 Поле чудес
20.00 «Время»
20.35 «Большой концерт»
22.05 «ДОПИНГ ДЛЯ АНГЕЛОВ»
23.50 «ОТЕЛЬ «НОВАЯ РОЗА»

02.50 Утро на РТР
2.50 Вести-Москва
3.00 Вести
3.10 "Православный календарь"
3.15 "Семейные новости"
3.25 "Национальный доход"
3.30 "Афиша"
3.40 "Дорожный патруль"
4.10 "Экспертиза РТР"
4.20 "Национальный доход"
4.25 Вести-спорт
4.30 "Семейные новости"
4.40 "Афиша"
5.10 Вести-спорт
5.15 "Мусульмане"
5.30 Вести
5.40 "Экспертиза РТР"
6.00 Вести
6.10 "ЖАРА В ЛОС-АНДЖЕЛЕСЕ"
7.00 "ВЕЧНЫЙ ЗОВ"
8.00 Вести
8.20 «ГОДЫ МОЛОДЫЕ»
9.45 Новая "Старая квартира"
10.30 "БЕТТИ"
11.00 Вести
11.20 Вести-спорт
11.25 "Что хочет женщина"
12.10 "ДИКИЙ АНГЕЛ"
13.10 «ДРУЗЬЯ- 5»
13.40 "Экспертиза РТР"
13.45 "Афиша"
14.00 Вести
14.20 "Пресс-клуб"
15.15 Вести-Москва
15.50 "СКАЗКИ О ЛЮБВИ"
16.50 "Спокойной ночи, малыши"
17.00 Вести
17.35 Вести-Москва
17.55 "ПРОФЕССИЯ -СЛЕДОВАТЕЛЬ"
20.20 "В ЛОВУШКЕ"
22.05 "8 1/2 ДОЛЛАРОВ"

5.00 «Сегодня»
5.05 Утро на НТВ
5.30 «Сегодня «
5.35 Утро на НТВ
6.00 «Сегодня»
6.10 Утро на НТВ
6.30 «Сегодня»
6.35 Утро на НТВ
7.00 «Сегодня»
7.10 Утро на НТВ
7.30 «Сегодня»
7.35 Утро на НТВ
7.40 Утро на НТВ
7.50 «ПОЛИЦЕЙСКИЕ: ЖИВОЙ ТОВАР»
9.00 «Сегодня»
9.25 «Совершенно секретно»
10.20 «Растительная жизнь»
11.00 «Сегодня»
11.20 Вкусные истории
11.25 «ДВЕНАДЦАТЬ СТУЛЬЕВ», 4-я серия, заключительная
13.00 «Сегодня»
13.20 По следам настоящих мужчин. «Продолжение следует...»
14.15 Пепси-Чарт
15.00 «Сегодня»
15.30 «ПОД КРЫШАМИ БОЛЬШОГО ГОРОДА», 4-я серия
16.40 «ГРЯЗНАЯ РАБОТА», 37-я серия, заключительная
17.40 Криминал
18.00 «Сегодня»
18.35 «УЛИЦЫ РАЗБИТЫХ ФОНАРЕЙ», «ОПЕРАЦИЯ «ЧИСТЫЕ РУКИ»
21.00 «Сегодня»
21.40 «ЛУЧШИЕ ДРУЗЬЯ»
23.55 «Все сразу!»
00.25 «МЕРТВЫЙ СОН»

7.00 «Настроение»
10.05 «ОДНАЖДЫ У НАС ВЫРАСТУТ КРЫЛЬЯ»
10.55 «ДЕТИ СПАСАЮТ ЖИВОТНЫХ»
11.20 «Золотые колосья»
11.40 Петровка, 38
12.00 События
12.15 Телемагазин
12.30 «Дата»
13.40 Секретные материалы: расследование ТВЦ
14.05 "Похитители красок»
14.30 Деловая Москва
15.00 События
15.15 «ИНСПЕКТОР ДЕРРИК»
16.30 Мир вокруг нас
17.00 Регионы: прямая речь
17.30 Игра в прятки
17.45 «Портрет актрисы»
18.15 «Версты»
19.00 События
19.15 «Антимония»
19.55 «БЕЗ ПРАВА НА ЛЮБОВЬ»
20.50 Пять минут деловой Москвы
21.05 «ПРОЩАЙ, ТОЛЕДО»
23.00 События
23.45 Времечко
00.15 Поздний ужин
00.50 События
1.10 Петровка, 38
1.25 «ЗОДЧИЙ ТЕНЕЙ»

9.00 «Победоносный голос верующего»
9.30 «МИЛЛИОН В БРАЧНОЙ КОРЗИНЕ»
11.30 «ГОД ТЕЛЕНКА»
13.00 «МИШЕНИ»
15.30 «ГОГОЛЬ-МОГОЛЬ»
17.25 Проблемы и решения с Натальей Крачковской
18.00 «СОЛДАТ И СЛОН»
19.30 «ДЕЖА ВЮ»
22.00 «ОПАСНАЯ ЗОНА»
00.00 Мистические встречи с Лилианой
00.30 «АМОС И ЭНДРЮ»
2.25 «Офф-Роад Клуб»

ТВОРЧЕСТВО

БЛАГИЕ СПЕКТАКЛИ «ГУНЧА»

Аплодисментами, теплыми словами встречают в летних лагерях отдыха творческий коллектив кукольного театра «Гунча».

За короткий срок труппа не раз выступила перед юными зрителями. Это были театрализованные сказки «Олтин баликча», «Шолгом тортиш», «Царь - лягушка», «Баба-Яга», «Колобок». Роли исполняли не профессионалы, а талантливые старшеклассники. «Гунча» по инициативе андижанского районного фонда «Соглом авлод учун» создан на базе 47-й сельской школы. Спонсорскую помощь четырнадцати юным актерам оказали хозяйство имени Исмоилова, местный торговый дом, хокимият во главе с депутатом Олий Мажлиса Х.Хасановым. Театр оснащен всем необходимым.

- Нет проблем и с транспортом, - говорит председатель фонда Феруза Ахмедова. - Предприятия, ширкаты, фирмы обеспечивают артистов комфортабельным автобусом для творческих поездок. Спектакли кукольников были показаны во всех 53 школах и тридцати детсадах района. Гастроли сейчас продолжаются в детских лагерях отдыха.

Молодые актеры работают не на кошелек театра. Их сценические показы идут на благотворительные цели: финансовую поддержку детских домов, малоимущих семей, приобретение одежды, обуви и школьных принадлежностей сиротам, обогащению книжного фонда сельских библиотек.

Нурмухаммад Ватанияр.
Соб.корр. «Правды Востока».
Андижанская область.

ТЕЛЕ«ПВ», 5-я стр.

ЛИНИЯ РАЗРЕЗА

ХОРОШИЕ НОВОСТИ

КРАСКА УБИВАЕТ БАКТЕРИИ

Впервые в Узбекистане к выпуску бактерицидных и огнезащитных красок приступило узбекско-швейцарско-нидерландское совместное предприятие «Lok Kolor Sintez».

Используя западные технологии и компоненты для производства современной лакокрасочной продукции с применением местного сырья, фирма выпускает десятки наименований красок различных спектров, лаки, растворители, которые пользуются спросом у потребителей внутри страны и за рубежом. И вот очередной прорыв в технологии и производстве.

Новые бактерицидные лакокрасочные материалы серии «Biocavat» содержат уникальную биоцидную добавку, которая убивает различные бактерии. Эта краска, нанесенная на металлические, деревянные и другие поверхности различных помещений (особо это важно для медицинских, дошкольных, школьных учреждений), обезвреживает бактерии стафилококка, сальмонеллы, дизентерии, герпеса, гриппа, гепатита и многие другие. Такие покрытия используются в самых развитых странах мира.

Ну, а если кому надо обработать древесные, ковровые и иные покрытия, а также различные ткани, чтобы они не загорались -опять верный помощник СП. Здесь приступили к производству огнезащитного состава «Deflam», который прошел испытания в пожарно-технических лабораториях республики.

Вячеслав Драчев.
Корр. УзА.

ТЕЛЕ«ПВ», 2-я стр.

16 ИЮЛЯ ВТОРНИК

6.00. "Ассалом, Ўзбекистон!"
8.00 - 8.35 "Ахборот".
8.35, 17.55 ТВ-маркет.
8.40 Обзор газет.
9.00 "Камалак". Кинопрограмма для детей.
9.35 "Соғлом она - соғлом бола".
10.00, 12.00, 14.00, 18.00 Новости
10.05 "Шаги медицины".
10.15 "Сказка странствий". Художественный фильм.
11.55, 16.50 ТВ-анонс.
12.05 "Мулк".
12.25 "Парисй бор уй".
12.55 "Ок йўл!"
13.30 "Бу ажиб фасл". Телеальманах.
13.50 ТВ-клип.
14.10 Дневной сеанс: "Озорник". Художественный фильм.
15.40 "Қалб гавҳари".
В дни летних каникул: "Планета детей".
16.00 "Покахонтас". Мультсериал.
16.55 "Родине служу
18.10 "Мечта нового поколения".
18.30 "Калкон".
18.50 Бир жуфт қўшик.
19.05 "Тафсилот".
19.25, 19.55, 20.25, 21.00 Реклама
19.30 "Ахборот" (рус.)
20.00 Вечерние сказки.
20.15 FCN "Новости Узбекистана (англ.)
20.30 "Ахборот".
21.05 "Узбектелефильм" представляет; "Оғир синовлар даври". Премьера. 2-я серия.
21.30 "Узбекистон - Ватаним маним".
21.50 "Налоги и мы".
22.05 "Ошин". Премьера телесериала.
22.35 "Гарих қўзгуси". 3-я серия.
23.00 "Ахборот - дайжест".
23.20-23.25 Символы Родины.

ОРТВ

8.55 Программа передач.
9.00 "Давр". Информационная программа.
9.15 Почта "Нового поколения".
9.35 "Кунduз амакининг хикоялари". Мультсериал.
9.50 Бизнес-академия.
10.10 Музыкальные минуты.
10.20 "Эсмеральда". Телесериал.
10.50 География мира.
11.40 Голос молодежи.
12.00 Экран-детям "Мой друг из Шотландии". 1-я серия.
12.30 Мультфильм.
12.55 Интерфутбол.
14.35 Кўҳна оҳанглар.
14.50 "Легенда о любви". Художественный фильм. 1-я серия.
16.05 "Илк туйғу". Видеофильм. Часть 2-я.
16.30 "Алла". Документальный фильм.
16.50 Программа передач.
16.55 Студия "Новое поколение": "Дунё ва болалар".
17.15 "Кунduз амакининг хикоялари". Мультсериал.
17.30 Уроки про налоги.
17.45 ТВ-анонс.
17.55 Олов билан юзма-юз.
18.10 Автопатруль.
18.30 Сифат белгиси.
18.40 Оқшом наволари.
18.55, 21.55 Иклим.
19.00 "Давр". Информационная программа.
19.35 ТВ-анонс.
19.40 "Давр" -интервью.
19.55 Марди майдон.
20.15 Дийдор.
20.35 Ешлик наволари.
20.50, 21.25, 22.35 Реклама
20.55 "Эсмеральда". Телесериал.
21.30 Голос молодежи.
21.50 Золотое наследие.
22.00 "Давр". Информационная программа.
22.40 "Муҳаббат қаҳваси". Телесериал.
23.05 Спорт на телеканале "Ешлар": Нокаут.
23.30 "Давр". Информационная программа.
23.45-23.50 "Спокойной ночи!"

УТВ

17.15 Программа передач.
17.20 ТТВда сериал "Официна баридан чиқкан фирибгарлар", 32-я серия.
17.55, 19.05, 21,35 Телегазета "Экспресс".
18.15 "Экран-детям".
18.30, 20.00, 21.15, 22.25 "Пойтахт". Информационная программа.
18.50 "Дурдона".
19.25 "Нима учун?"
19.45 "Жозиба".
20.30 Сериал на ТТВ. "Чародей страны великого дракона".
21.55 "Все о туризме".
22.50 Кинооко. "Битва на берегу Нила". 1-я серия.
00.20-00.25 "Спокойной ночи, мой город!"

ОРТ

6.30-8.00
16.55 "Программа передач".
17.00 Вести.
ОРТ
17.15 "Семейные узы". Сериал.
18.15 "Билл Гейтс - компьютерный султан". Документальный фильм.
18.55 "Микрокосмос".
20.00 "Время".
20.35 "Кто хочет стать миллионером?" Телеигра.
21.25 "Замечательные люди".
21.45 Концерт группы "Соната".
21.55 FCN "Новости Узбекистана" (на английском языке)
22.05 Кинематограф. "Зимний вечер в Гаграх". Художественный фильм.
23.30 "Ахборот" (на русском языке)
00.05 "Спокойной ночи!"

ЗС

9.05 "Теле-хамкор", фойдали газета
9.30 Детский час
10.15 "Отважные", сериал
10.40 "Мир боевых искусств", спортивная передача
11.10 "Чертенок ", телесериал
12.00 "Зверобой", приключенческий фильм, 1-я серия
13.30 "Яго, темная страсть", телесериал
14.15 Детский час
15.00 Дневной кинозал: "Тихие страсти Магдалены", телесериал
16.40 "Футурама", мультсериал
17.00 Час шоу
17.40 "Теле-хамкор", фойдали газета
18.00 "Гражданин начальник", сериал
19.00 **Киновечер на 30-м:** "Следующая остановка страна чудес", комедия
20.35 "Теле-хамкор", фойдали газета
21.00 "Спокойной ночи, малыши!"
21.15 "Ошикона", мусикий дастури
21.30 **Киновечер на 30-м:** "Смерть среди айсбергов", драма
23.15 "Скорая помощь", телесериал
24.00 Программа передач

5.00 «Доброе утро»
8.00 Новости
8.15 «СЕМЕЙНЫЕ УЗЫ»
9.10 «НЕУДЕРЖИМЫЙ»
10.05 «Ералаш»
10.20 Что да как
10.35 «Любимчик»
11.00 Новости
11.15 «ДЕТЕКТИВНОЕ АГЕНТСТВО «ЛУННЫЙ СВЕТ»
12.15 Независимое расследование
13.00 «Народ против»
14.00 Новости
14.15 «Дикие штучки»
14.45 «Ералаш»
14.55 «СЕЙЧАС ИЛИ НИКОГДА»
15.50 «САЛОМЕЯ»
17.00 Вечерние новости
17.15 «СЕМЕЙНЫЕ УЗЫ»
18.15 «МОГУЧИЙ ДЖО ЯНГ»
20.00 «Время»
20.35 «Кто хочет стать миллионером?»
21.25 «С клеймом Иуды»
22.05 «КИТАЙСКИЙ ГОРОДОВОЙ»
23.00 «Время»
23.30 «Русский экстрим»
00.00 «ТЫСЯЧЕЛЕТИЕ»
00.50 «ЧЕЛОВЕК НИОТКУДА»

02.50 Утро на РТР
2.50 Вести-Москва
3.00 Вести
3.10 "Православный календарь"
3.15 "Семейные новости"
3.25 "Национальный доход"
3.30 "Афиша"
3.40 "Дорожный патруль"
4.10 "Экспертиза РТР"
4.20 "Национальный доход"
4.25 Вести-Спорт
4.30 "Семейные новости"
4.40 "Федерация"
5.10 Вести-спорт
5.15 "Колоссальное хозяйство"
5.30 Вести
5.40 "Экспертиза РТР"
6.00 Вести
6.10 "ЖАРА В ЛОС-АНДЖЕЛЕСЕ"
7.00 "ВЕЧНЫЙ ЗОВ"
8.00 Вести
8.20 "СЛУЧАЙ ИЗ СЛЕДСТВЕННОЙ ПРАКТИКИ"
10.10 Мультфильм
10.30 "БЕТТИ"
11.00 Вести
11.20 Вести-спорт
11.25 "Что хочет женщина"
12.10 "ДИКИЙ АНГЕЛ"
13.10 "ДРУЗЬЯ- 5"
13.40 "Экспертиза РТР"
13.45 "Афиша"
14.00 Вести
14.20 "Союз бывших"
15.05 "Дорожный патруль"
15.15 Вести-Москва
15.50 КОМИССАР РЕКС'
16.50 "Спокойной ночи, малыши"
17.00 Вести
17.35 Вести-Москва
17.55 "ПРОФЕССИЯ -СЛЕДОВАТЕЛЬ"
18.55 ПУАРО АГАТЫ КРИСТИ «СОН»
20.00 Вести-подробности
20.20 Вести-Москва
20.30 "В ДУХЕ"
22.30 "Горячая десятка"

5.00 «Сегодня «
5.05 Утро на НТВ
5.30 «Сегодня «
5.35 Утро на НТВ
6.00 «Сегодня»
6.10 Утро на НТВ
6.30 «Сегодня»
6.35 Утро на НТВ
7.00 «Сегодня»
7.10 Утро на НТВ
7.30 «Сегодня»
7.35 Утро на НТВ
7.40 Утро на НТВ
7.50 «ПОЛИЦЕЙСКИЕ: ЗАПАСНОЙ УБИЙЦА»
9.00 «Сегодня»
9.25 «Внимание: Розыск!» Крепкие орешки-2
10.15. «Квартирный вопрос: Большие огни маленького матраса»
11.00 «Сегодня»
11.20 Вкусные истории
11.35 «ДВЕНАДЦАТЬ СТУЛЬЕВ», 2-я серия
13.00 «Сегодня»
13.20 «Принцип «Домино»
14.40 Вкусные истории
15.00 «Сегодня»
15.20 «Криминальная Россия: ДОКТОР СМЕРТЬ», 2-я серия
15.50 «ПОД КРЫШАМИ БОЛЬШОГО ГОРОДА», 1-я серия
17.00 «ГРЯЗНАЯ РАБОТА», 34-я серия
18.00 «Сегодня»
18.35 «УЛИЦЫ РАЗБИТЫХ ФОНАРЕЙ» 18-я серия. «СТРАХОВОЧНЫЙ ВАРИАНТ»
19.45 «ПОД КРЫШАМИ БОЛЬШОГО ГОРОДА», 2-я серия
21.00 «Сег