СОЦИАЛЬНО-ЭКОНОМИЧЕСКАЯ И ОБЩЕСТВЕННО-ПОЛИТИЧЕСКАЯ ГАЗЕТА РЕСПУБЛИКИ УЗБЕКИСТАН

ОСНОВАНА 2 АПРЕЛЯ 1917 ГОДА

ПРАВДА ВОСТОКА

7 августа 2002 года среда

№ 151 (24839)

Цена свободная

УЧРЕДИТЕЛЬ – КАБИНЕТ МИНИСТРОВ РЕСПУБЛИКИ УЗБЕКИСТАН

ЗАВЕРШЕНИЕ МИССИИ

Чрезвычайный и Полномочный Посол Японии в Узбекистане Киоко Накаяма, успешно завершив свою дипломатическую миссию, возвращается на родину.

В связи с этим ее в резиденции Оксарой принял Президент Республики Узбекистан Ислам Каримов. Руководитель нашей страны высоко оценил деятельность К.Накаяма в Узбекистане.

Известно, что ход развития межгосударственных отношений во многом зависит от дипломатов. Эту истину еще раз подтвердила деятельность Киоко Накаяма в Узбекистане. В период ее посольской работы политическое, торгово-экономическое, научное и культурное сотрудничество между Японией и Узбекистаном развивалось на высоком уровне. А в конце минувшего месяца Президент Ислам Каримов посетил с официальным визитом Японию. В ходе этого визита были подписаны совместные заявления о дружбе, стратегическом партнерстве и сотрудничестве, а также об экономических отношениях между нашими странами, поддержке реформ в Узбекистане. Было также принято более десяти различных документов.

Ислам Каримов, отметив, что во всех этих добрых свершениях есть большой вклад Киоко Накаяма и она играла особую роль в развитии узбекско-японских отношений, пожелал ей удачи и успехов в дальнейшей деятельности.

Киоко Накаяма выразила благодарность Президенту Узбекистана за его помощь и постоянную поддержку в ходе выполнения ее миссии. Она особо подчеркнула, что никогда не забудет годы, проведенные в нашей стране, и возвращается на родину с богатыми впечатлениями.

Следует отметить, что в период посольской деятельности Киоко Накаяма Японией было выделено множество грантов, особенно для развития образования и здравоохранения Узбекистана. Перед возвращением на родину посол совершит еще одно доброе дело. 7 августа в столице она подпишет еще три гранта. Общая стоимость этих грантов, выделяемых по линии безвозмездной помощи правительства Японии проектам малого масштаба, составляет 139,966 тысяч долларов США.

(УзА).

Фото А. Тураева (УзА).

ОБСУЖДЕНЫ ВОПРОСЫ ПРЕДПРИНИМАТЕЛЬСТВА

В Навои состоялся семинар-совещание по вопросам развития малого и среднего предпринимательства, его проблемам и их решению.

В нем приняли участие руководители соответствующих министерств и ведомств, областных организаций, способствующих развитию и поддержке субъектов малого и среднего бизнеса, дехканских и фермерских хозяйств, а также предприниматели и фермеры.

Вел семинар-совещание хоким области Б.Рузиев.

В области ведется определенная работа по развитию малого и среднего бизнеса, предпринимательской деятельности. В области зарегистрировано более 10 тысяч хозяйствующих субъектов, из них свыше девяти с половиной тысяч - представители малого и среднего бизнеса. В течение последних шести месяцев начали деятельность еще более тысячи предпринимателей.

Но этого еще недостаточно. Объем производимой продукции и услуг на предприятиях малого и среднего бизнеса в области составляет всего лишь 18 процентов. В течение минувших шести месяцев бездействовало 306 субъектов малого и среднего бизнеса. Отстает от требований дня организация субъектов малого и среднего бизнеса в Хатырчинском, Тамдынском, Учкудукском и Канимехском районах.

На семинаре состоялся обмен мнениями по вопросам развития субъектов малого и среднего бизнеса, дехканских и фермерских хозяйств, их финансовой поддержки, выделения для них льготных кредитов, содействия в продаже выпускаемой продукции, дальнейшем увеличении числа мелкооптовых магазинов.

В совещании принял участие заместитель Премьер-министра Республики Узбекистан, председатель Госкомимущества У.Исмаилов.

Яркул Умар.
Корр. УзА.

ХОРОШИЕ НОВОСТИ

НБУ - ЛУЧШИЙ БАНК УЗБЕКИСТАНА

● ***В июльском номере журнала «Euromoney» определены лучшие банки мира за 2002 год. В их число вошел и Национальный банк внешнеэкономической деятельности Республики Узбекистан (НБУ), признанный лучшим банком в Узбекистане.***

В статье, посвященной деятельности банка, отмечается, что НБУ является не только устойчивым коммерческим банком, но и надежным экспортно-импортным, инвестиционным и сберегательным банком. В 2002 году им разработаны и внедрены целый ряд инновационных продуктов, расширен спектр услуг, активизирована деятельность во всех сферах банковского бизнеса.

Ровесник независимости Узбекистана, Национальный банк отражает в своем развитии динамику достижений страны за эти годы. На сегодня он является одним из крупнейших банков СНГ и самым крупным банком в странах Центральной Азии и Казахстана.

(УзА).

ПАРТНЕР ПРЕДПРИНИМАТЕЛЯ

● ***Немного времени прошло с тех пор, как в Палате товаропроизводителей и предпринимателей Тайлакского района была создана централизованная бухгалтерия. Здесь, в основном, предприятиям и организациям оказывается практическая помощь в ведении расчетных работ. Централизованная бухгалтерия управляется Информационно-консультативным центром, функционирующим при палате.***

За короткий срок члены коллектива стали надежным партнером крупных организаций и ведомств района. В результате расширилось взаимное сотрудничество. Сегодня здесь на договорной основе ведутся расчетные работы 12 фермерских хозяйств и частных предприятий.

Известно, что Самарканд славится своими лепешками. В изготовление этой продукции огромный вклад вносят хлебопеки Тайлакского района. Этим бизнесом в районе занимаются 204 предпринимателя. Палата же взяла на себя обязательство обеспечивать их мукой.

Палата товаропроизводителей и предпринимателей района и ее информационно-консультативный центр также оказывают действенную помощь начинающим предпринимателям в получении кредита и его использовании.

За шесть месяцев текущего года в районе подготовлены 56 учредительных документов, 22 бизнес-проекта, 47 бизнесменам оказана правовая консультация. Такое ведение работы способствует увеличению с каждым годом числа предпринимателей и фермерских хозяйств.

Центром также организованы 1-3-месячные специальные курсы по швейному, златошвейному делу, компьютерной технике и бухгалтерскому учету. В настоящее время на этих курсах занимаются около 50 предпринимателей.

Бехбуд Батыров.
Корр. УзА.

ЛЕКАРСТВА - НА ЭКСПОРТ

● ***Медицинские препараты узбекско-чешского совместного предприятия «Лечивафармсаноат» пользуются большим спросом не только среди потребителей нашей республики, но и других стран.***

Если за первое половину 2001 года СП произвело лечебных препаратов на 164 млн сумов, то за этот же период текущего года - на 364 млн сумов. Экспортировано различных медицинских препаратов на 10 тысяч долларов.

НИА «Туркистон-пресс».

ДВОРЕЦ НА ГЛАВНОЙ ПЛОЩАДИ

● ***Напротив главной площади города Гулистана завершается возведение крупного архитектурного комплекса, в котором будет размещен Сырдарьинский областной центр духовности и просветительства (Маънавият ва маърифат маркази).***

На первом этаже разместятся библиотека и просторные читальные залы. На втором - областной центр нравственности и просветительства, а также офисы пяти национальных культурных центров, зарегистрированных в Голодностепье.

Величественность и неповторимость комплексу придают огромный купол у входа и еще четыре на углах здания. Внутренняя отделка выполнена в восточном стиле. В центральном фойе будут установлены гранитные бюсты 25 великих просветителей, оставивших яркий след в истории нашего народа и всего человечества. Строительство комплекса будет завершено накануне 11-й годовщины независимости Узбекистана.

Т. Ахмадалиев.
Корр. УзА.

ДРУЖБА БЕЗ ГРАНИЦ

● ***В Совете обществ дружбы и культурно-просветительских связей Узбекистана с зарубежными странами прошло отчетно-выборное собрание общества дружбы «Узбекистан-Россия».***

Как отмечалось на собрании, из года в год все более крепнут дружеские связи между Узбекистаном и Россией. В этом большую роль играет и общество «Узбекистан-Россия», созданное в октябре 1998 года. За короткий срок им была проделана большая работа. Установлено партнерское сотрудничество с обществом дружбы «Россия-Узбекистан», совместно с посольством России в нашей стране проводятся встречи между деятелями культуры, викторины, выставки, конференции и семинары к праздникам Навруз, к Дням независимости, Конституции.

В Государственном академическом Большом театре оперы и балета имени Навои с успехом прошел республиканский фестиваль «Звучи, гармонь», ставший своеобразным символом узбекско-российской дружбы.

На собрании решены организационные вопросы. Новым председателем общества дружбы «Узбекистан-Россия» избран депутат Олий Мажлиса, ректор Национального университета Узбекистана имени Мирзо Улугбека Турабек Далимов.

Хулькар Садыкова.
Корр. УзА.

ВКУС АЛТЫНСАЙСКОГО ВИНА

● ***Первые тонны раннеспелого сорта винограда «сурхан» поступили на заготовительные пункты Алтынсайского района.***

Здешним умельцам ныне предстоит выполнить госзаказ в 27 тысяч тонн винограда. Часть будет поставляться в розничную торговлю, к столу сурхандарьинцев. Львиная доля пойдет на изготовление вина, пользующегося спросом за рубежом.

На большинстве винпунктов к приему нового урожая подготовились тщательно. К примеру, в акционерном обществе «Шароф», которое примет на переработку свыше семи тысяч тонн «солнечных ягод», уже заполнили первые чаны.

По заключению специалистов, виноградники района в текущем году обещают щедрый урожай. Учитывая это, каждый из заготовительных и винодельческих пунктов рассчитывает дополнительно принять от садоводов по десять тонн продукции.

С. Николаев.
Алтынсайский район.
Сурхандарьинская область.

АВГУСТОВСКОЕ ПОЛЕ

Фото Леонида Гусеинова.

ТРИХОГРАММА ПРОТИВ СОВКИ

В ряде хозяйств Ферганской области в нынешнем году на полях вновь появились сельхозвредители: хлопковая совка, паутинный клещик, трипс и другие. В хозяйстве «Окбуйра» Алтыарыкского района эта борьба организована по всем правилам современной агротехники.

По утверждению руководителя правления ширката Абдурасула Иброхимова, эта обработка ведется как с помощью тракторов, так и вручную, специальными химическими препаратами. Все поля трижды обработаны серой. Серьезное внимание уделяется и биологическому методу борьбы с вредителями. Здесь выращиваются полезные насекомые, трихограмма и габробракон, которые в сезоне уже шесть раз выпускались на поля.

Хороший эффект дает химический препарат «Сажен». Ко всему прочему он стимулирует увеличение курака на растениях, способствует раннему созреванию урожая. После его применения отпадает необходимость чеканки растений.

Неплохо организована эта работа и в хозяйствах Кувинского, Ташлакского, Язъяванского районов. Однако проведенная проверка показала, что кое-где ослабили напряжение в важнейшей работе - завершении накопления урожая. Там появилась реальная угроза массового поедания сельхозвредителями завязей коробочек на растениях. А ведь хлопковые сельхозвредители могут нанести ощутимую потерю урожаю, как это было в прошлом году.

Юрий Гентшке.
Соб. корр. «Правды Востока».
Ферганская область.

ОСТРЫЙ СИГНАЛ

ОГОРОД ПОТЕСНИЛ ХЛОПЧАТНИК

Нецелевое использование пашни стало обычным явлением в шерабадском ширкатном хозяйстве имени У. Турапова

В отделении № 9, руководит которым Зулфикар Дустмурадов, под кукурузу отвели дополнительно 30-40 соток, потеснив хлопчатник. Схожая картина в отделениях № 6 и 14: здесь в ущерб технической культуре разместили на 1,5 гектарах дыни, арбузы. А в отделении № 8 овощи, бахчевые и некоторые другие культуры незаконно расположились на двух гектарах. Ведь не мог не знать раис Маматкул Исмаилов о скрытых среди хлопковых карт огородах. Горькая ирония состоит в том, что посеянное тайно плохо уродилось, видимо, не было за ним надлежащего ухода.

А тем временем в ширкатном хозяйстве по договору, на законном основании, на 25 гектарах выращиваются те самые огурцы, дыни и другие культуры.

Сколько зерна и хлопка будет недополучено с этих площадей - никто не подсчитал, но сумма эта была бы не лишней в кассе хозяйства. И у простых людей не создавалось бы впечатления, что ширкатные поля становятся своеобразными приусадебными участками некоторых руководителей.

Бахром Утаев.
Шерабадский район.
Сурхандарьинская область.

РАННИЕ КОРОБОЧКИ

Раньше обычного раскрылись коробочки на плантациях старшего арендатора Карима Юлдашева. Прежде этот десятигектарный участок с трудом окупал затраты. Однако прошлой осенью его хозяева получили с гектара по 50 центнеров первосортного хлопка. Почти на двадцать больше запланированного.

Здесь все хлопководческие коллективы добиваются лучших показателей. В ширкате на круг собрано свыше 48 центнеров сырца. Таков реальный результат широкого применения интенсивной технологии.

- Отрасль переведена на арендную систему, - рассказывает руководитель шахриханского хозяйства им.Навои Тилаводи Янгибаев.- Ответственность земледельцев за урожай заметно возросла. 160 трудовых семей заключили договорные обязательства с ширкатом.

Завершена пятая культивация. Посевы трижды получили удобрения. Чтобы сохранить накопленный урожай, 120 опытных мирабов ведут полив ночью. Продолжается разрыхление междурядий хлопчатника.

В соседнем ширкате им.Маматова накоплен опыт выращивания основной культуры под пленкой. Агрослужба помогла арендаторам разработать картограмму старопахотных полей. Тщательно обследовали структуру почвы. Провели промывку и планировку. Поля очистили от камней, сорняков. Каждый участок теперь имеет агротехнический паспорт. Фиксируют весь цикл обработки посевов.

- Стремимся не только вырастить богатый урожай, но и снизить затраты, - отметил арендатор Яндошбек Ахмедов. - В прошлом году, например, имели 10 миллионов сумов доходов. Прибыль составила три миллиона. И нынче зреет ранний, отменный хлопок. Его намерены собрать за недельный срок. Получить на 1,5 миллиона сумов больше прибыли, чем в прошлом сезоне.

Хозяйство «Бустон» прежде не славилось высокими урожаями, а вот в минувшем году сверх госзаказа сдано государству 600 тонн хлопка. Подняли среднюю урожайность до 45 центнеров. Себестоимость ценного текстильного сырья снизилась в полтора раза.

- Но довольствоваться достигнутым рано, - говорит председатель Тохиржон Бахтиев.- Как поднять еще выше эффективность поливного гектара, плодотворно использовать созданный на селе потенциал? Эти актуальные вопросы специалисты обсудили сразу после завершения уборки.

Важное значение придавали перспективным селекциям. 622 гектара занял скороспелый, высокоурожайный «армугон». Особое внимание уделяли почвозащитной системе. Арендаторы на две недели раньше срока приступили к закладке семян хлопчатника. Лучше использовали минудобрения, органику при посеве. В итоге получены здоровые всходы, образованы полноценные гектары.

Третий год в соседнем «Хакикате» возделывают «армугон». Это, по словам арендаторов, высокие урожаи, качественное волокно, возможность реализовать текстильный сырец по более высоким ценам. На 329 гектарах созреет хороший хлопок. Растения в среднем имеют по 28-30 коробочек. Передовые экипажи за световой день обрабатывают до 12 гектаров. Инженерная служба ориентирует механизаторов на качество культивации. Здесь создана специальная комиссия. Специалисты тщательно изучают состояние каждой карты, проверяют ход ночных поливов, ведут апробацию нового урожая.

Состояние посевов во всех хозяйствах района отличается от прошлых лет. На плантациях продолжаются ударные недели по накоплению урожая. В этом году сверх госзаказа решено собрать 10 тысяч тонн «белого золота».

Нурмухаммад Ватанияр.
Соб. корр. «Правды Востока».
Шахриханский район,
Андижанская область.

ВСТРЕЧА В МИНИСТЕРСТВЕ ИНОСТРАННЫХ ДЕЛ

Прибывшие в нашу страну члены делегации, которую возглавляет председатель Высшего исламского совета Америки Шейх Мухаммад Хишом Каббани, 6 августа встретились с министром иностранных дел Республики Узбекистан Абдулазизом Комиловым.

Во время беседы шла речь об укреплении утвердившейся в нашей стране толерантности и взаимоуважении между представителями различных конфессий.

В тот же день гости побывали в Ташкентском исламском университете. Членам делегации дали подробную информацию о деятельности этого высшего учебного заведения.

(УзА).

ПОПАЛИ В «ДЕСЯТКУ»

Накануне 11-летия независимости нашей страны на оживленных улицах города Коканда появились автобусы «Отайул».

Автопредприятие № 10 закупило 10 новых автобусов у совместного предприятия «Сам-КочАвто» за счет долгосрочного кредита областного отделения «Асака-банка». И как говорится, попали в «десятку» - улучшилось автотранспортное обслуживание населения.

- Микроавтобусы, производимые в нашей стране, отличаются экономичностью, - говорит руководитель предприятия Б.Мамаджанов. - Движение машин «Отайул» и «Дамас» позволило улучшить обслуживание пассажиров на 5-м и 8-м маршрутах города. В дальнейшем мы намерены наладить автобусное движение по кольцевой дороге, связывающей город с прилегающими районами. А это не только улучшит транспортное обслуживание населения, но и повысит экономический потенциал предприятия.

Р.Камолов.
Корр. УзА.

Заседание правительственной комиссии

Состоялось очередное заседание Правительственной комиссии по вопросам санации сельскохозяйственных предприятий с участием руководителей министерств, ведомств, территориальных комиссий и внешних управляющих санируемых хозяйств.

Вел заседание заместитель Премьер-министра Республики Узбекистан, председатель комиссии Р.Азимов.

На заседании рассмотрены итоги финансово-хозяйственной деятельности в I полугодии 2002 года санируемых сельскохозяйственных предприятий и деятельности объектов инфраструктуры, обслуживающих вновь созданные фермерские хозяйства, в соответствии с постановлением Кабинета Министров Узбекистан «О мерах по реорганизации сельскохозяйственных предприятий в фермерские хозяйства» от 5 января 2002 года.

(Окончание на 2-й стр.)

РАЦИОНАЛЬНОЕ ИСПОЛЬЗОВАНИЕ ВОДЫ - ТРЕБОВАНИЕ ВРЕМЕНИ

Дехкане нашей страны возделывают 4,3 миллиона гектаров орошаемых земель. Для правильного водообеспечения этих площадей построено 55 водохранилищ вместимостью от 10 млн до 2 млрд кубометров. Кроме этого, действуют 24 насосные станции, способные подавать до 200 кубометров воды в секунду, почти сорок гидроузлов по соответствующему распределению речных вод, десятки каналов и коллекторов, 28 ГЭС по выработке электроэнергии.

Нужно также сказать, что большинство этих гидротехнических сооружений построены 30-40 лет назад и нельзя сказать, что все они отвечают современным требованиям.

Об этом шла речь на заседании в Министерстве сельского и водного хозяйства, посвященном вопросам обеспечения безопасной работы этих особо важных водных сооружений и улучшения их технического состояния.

В этом заседании, которое вел государственный советник Президента Республики Узбекистан И.Джурабеков, приняли участие ответственные за эксплуатацию сельскохозяйственных сооружений руководители министерств и ведомств, специалисты.

По вопросу повестки дня была заслушана информация председателя инспекции «Давсувхужаликназорат» Т.Камолова. Были намечены дополнительные меры по улучшению технического состояния важных сельскохозяйственных сооружений.

В заседании принял участие заместитель Премьер-министра, министр сельского и водного хозяйства Н.Юсупов.

(УзА).

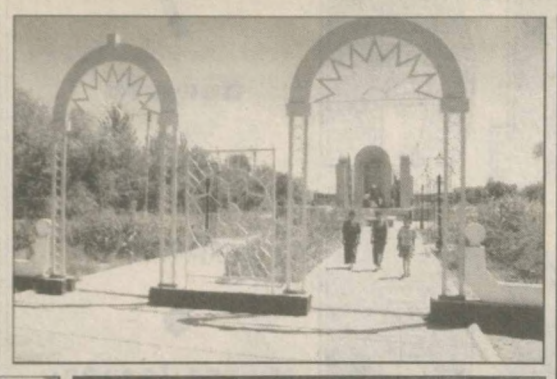

К 70-ЛЕТИЮ НУКУСА

Нукус считается одним из самых красивых и благоустроенных городов. Правительство уделяет ему большое внимание, чтобы сделать его еще краше. Этим объясняется и принятое Кабинетом Министров решение о праздновании 70-летия города Нукуса. В эти дни в городе идет деятельная подготовка к этой дате. Свой вклад вносят коллективы театров, музеев, библиотек.

НА СНИМКАХ: современный «Автосервис» в г. Нукусе; в городском парке культуры и отдыха; председатель Союза писателей Каракалпакстана, народный писатель Узбекистана и Каракалпакстана Тулепберген Каипбергенов; танцовщица ансамбля «Аму толкыны» Кумара Аскарова.

Фото Рузмета Джуманиязова (УзА).

МЕДСЕСТРЫ И МЕНЕДЖЕРЫ

Первыми выпускниками нового факультета «Олий хамширалик иши» Андижанского государственного медицинского института стали восемь человек, которые одни из первых в республике получили специальность менеджеров сестринского дела.

- Факультет был организован в 1999 году, когда Президент Узбекистана Ислам Каримов высказал мысль о необходимости подготовки в республике медицинских сестер высшего класса, - отметил в беседе с корреспондентом НИА «Туркистон-пресс» декан, профессор Шакир Кадиров. - По ходатайству ректората выпускники нового факультета уже трудоустроены в различных лечебных учреждениях Ферганской долины. А уровень полученного образования позволил им занять должности верхнего звена сестринской иерархии - главных и старших медицинских сестер.

Прием на факультет «Олий хамширалик иши» на 2002-2003 учебный год планируется в количестве 35 человек, что на девять человек больше, чем в минувшем учебном году. Они, как и их предшественники, помимо профильных наук в течение четырех лет будут изучать основы законодательства и права в области здравоохранения, основные методы и принципы менеджмента и маркетинга в системах лечебных учреждений.

НИА «Туркистон-пресс».

КОЖА «НАРУШАЕТ» ГРАНИЦУ

В начале 90-х годов в Шурчи совместно с уфимской обувной фабрикой освоили производство обуви. Была она сравнительно недорогой, приличного качества. Шурчинская молодежь даже ездила в Башкирию, чтобы получить профессию.

Но, как говорится, «недолго музыка играла». Производство остановилось ввиду отсутствия сырья. Не отчаиваясь, шурчинцы предприняли вторую попытку. Создав СП «Асбесс-экспресс», наладили производство кроссовок. Однако и эту затею постигла та же участь и по причине отсутствия сырья. Между тем самозванные заготовители вывозили дефицитное кожсырье, приобретенное по бросовым ценам, за пределы области.

Сколько тогда было закуплено кож в заготконторах Байсуна, Кумкургана, Сариасии и вывезено, - никто не учитывал. Как, впрочем, и убытки, понесенные областью от этой, по сути, контрабандной деятельности.

Работник крупнейшего в Сурхандарье хлебокомбината известный предприниматель Амиркул Кулматов взялся наладить производство по выделке шкур до полной готовности в качестве кожевенного сырья. Взяв у комбината пустующее помещение, создал дубильный цех. Приобрел в Ташкенте оборудование и установил его.

Интересно, что и с кадрами проблем особых не возникало: в Шурчи было немало людей, занимавшихся выделкой кожи. Амиркул-ака пригласил их к себе, создал приличные условия для работы, установил хорошую оплату. На территории пробурили артезианский колодец. Появилась своя вода, высадили деревья, цветы.

...Это только в газетной статье проделанное Кулматовым и его единомышленниками уместилось в два абзаца. На практике же на получение первой партии настоящей кожи ушел не один год. Дело могло бы затянуться и дольше, да спасибо руководителям района и хлебокомбината: всячески поддерживали, помогали, чем могли. В 1997-м цех отделился от предприятия, был приватизирован.

Для начала до создания хотя бы минимальных запасов сырья предприниматель решил закупать кроличьи шкурки. Благо, их разводили многие. Выделки пошли на изготовление детских головных уборов и обуви.

Пока налаживали это производство, удалось заготовить достаточное количество шкур крупного и мелкого рогатого скота. Из наиболее качественного сырья, заключив договоры с областным управлением по делам культуры и спорткомитетом, стали выпускать инвентарь для оформления сцен, специальную обувь для курашистов, боксерские принадлежности, мячи. А из грубых лоскутов получались добротные транспортерные ленты. Ими для начала обеспечили родной комбинат и соседний маслозавод, позволив им сэкономить значительные валютные средства. Со временем число таких заказчиков стало прибавляться. Сегодня уже Ташкентский и Джизакский мелькомбинаты, Янгиюльский маслозавод наладили с многоотраслевой производственно-торговой фирмой «Темур Малик» деловые отношения, разместили здесь свои заказы.

Вкус к настоящей большой работе возрастал по мере развития предприятия, роста мастерства специалистов. С недавних пор фирма освоила выпуск кожаных курток, разнообразных головных уборов, мужских и женских поясных ремней. И - вот она, кооперация труда! Поставляет сырье СП «Асбесс-экспресс», благодаря чему во многом тот держится на плаву.

Здесь, как и на любом производстве, не обходится без отходов. На первых порах с ними мирились, но продолжали изыскивать пути для безотходной технологии. И нашли. Теперь из них готовят бумагу и прочный клей, используемый в строительстве.

Были некоторые проблемы при освоении выпуска новой продукции, с ее сбытом.

- Спасибо председателю правления акционерной компании «Матлубот савдо» Мардановy, - говорит руководитель фирмы. - Он взял на себя инициативу продавать наши изделия через кооперативную торговую сеть. И еще одна очень весомая поддержка с его стороны: заготовительные конторы АК будут на постоянной основе поставлять фирме шкуры.

Недавно фирма в целях расширения производства взяла в районном отделении «Пахта-банка» краткосрочный кредит - 15 миллионов сумов. Под будущие новые рабочие места. Двадцать юношей и девушек обучаются через биржу труда. Вдобавок к тридцати двум, которые уже трудятся. Зарплата в 30 тысяч сумов, бесплатный обед, хорошие производственные условия - недаром молодежь стремится попасть сюда на работу.

«Темур Малик» вышел победителем тендера, проведенного нынешней весной Министерством народного образования Узбекистана, завоевав право на пошив теплой одежды для учащихся V-IX классов из малообеспеченных семей за счет государства.

Казалось бы, все хорошо. Однако не все радует Амиркула Кулматова.

- Будь сырья в достатке, мы могли бы выпускать продукции на 200 миллионов сумов в год - в десять раз больше, чем сегодня, - сетует он. Однако львиная доля шкур продолжает уходить за пределы области. Нужно открыть еще несколько небольших аналогичных предприятий в разных районах. Это ведь, помимо денег, еще и рабочие места...

Сколько ежегодно «уходит» за пределы области шкур из общественного и частного сектора, выяснить не удалось ни в одной инстанции. Можно только предположить, что речь идет о многих десятках тысяч. А сколько на этом теряет экономика Сурхандарьи?

Исмоил Шокиров.
Назиф Сулейманов.
Шурчинский район.
Сурхандарьинская область.

Вертикаль «АЛ-САИДА»

Восхождение на вершины большого бизнеса сродни тому, как альпинист шаг за шагом преодолевая трудности, покоряет горные пики. И то, и другое требует смелости и точного расчета, разумного риска и надежной страховки. А еще целеустремленности. Этих качеств не занимать двум нашим современникам - каршинским предпринимателям Махмуду Сайдалиеву и Саиду Халикову. Они - создатели и владельцы известной фирмы «Ал-Саид».

Кто же эти люди? Махмуду Сайдалиеву чуть более тридцати. Родился в Карши в многодетной семье. Отец Мурод Сайдалиев всю жизнь проработал водителем, мать Турсуной Мирзаева - домохозяйка. Женат. Вместе с женой Матлюбой растят троих детей. Кандидат в мастера спорта по борьбе дзюдо. Прекрасно рисует. Однако судьба распорядилась так, что не стал он ни спортсменом, ни художником, а связал свою жизнь с бизнесом.

- В школе я учился хорошо, - вспоминает Махмуд.- На каникулах помогал своему брату Юсупу, который работал в магазине, торговать минеральной водой. И мне это нравилось. Тогда и научился считать деньги. Умение делать деньги пришло позже. После школы работал тренером, потом служил в армии. Служил на Дальнем Востоке. Приобрел там немало друзей. Тогда же привез первые японские автомашины на продажу. Это был весьма прибыльный бизнес.

Отслужив, вернулся в свою родную 43-ю школу учителем физкультуры. Вел дополнительно уроки рисования, был художником на полставки, после занятий работал еще и тренером. А на субботу-выходной умудрялся слетать через Москву в Минск, закупить дефицит, сдать в каршинские комиссионки товар и в понедельник был на рабочем месте. Правда, о его бизнес-турах мало кто знал, тогда подобная деятельность не поощрялась. Энергия у этого человека неуемная. Впрочем, деньги никогда не были для него самоцелью, увлекал сам процесс.

Наведались к Махмуду дальневосточные друзья. Предложили организовать поставки лесоматериалов в обмен на узбекские фрукты и овощи. Так он пришел в Каршинский оптово-розничный комбинат по заготовке плодов и овощей. Позже его уговорили перейти сюда на работу. Здесь и свела судьба Махмуда с будущим компаньоном Саидом Халиковым, работавшим в ту пору директором Каршинского ОРК.

Саид - из семьи интеллигентов. Его отец Ашурали Халиков много лет работал сначала актером, потом директором Кашкадарьинского областного музыкально-драматического театра имени М.Т.Ташмухаммедова. Сам Саид окончил музыкальную школу по классу гиджака. Но мир искусства его не прельстил, и по отцовским стопам не пошел. Получил диплом товароведа, работал в торговле и в других сферах. Занимался в свое время боксом. Неоднократно бывал за границей. Мечтает о том, чтобы его четверо детей получили там хорошее образование, ведь дети, по его убеждению, должны идти дальше родителей.

Так сложился этот тандем. Поработав вместе, молодые люди решили открыть свое дело. И в 1995 году в Карши родилась фирма «Ал-Саид». Интересна история его названия. Родословная Сайдалиевых ведет начало от древнего древа саидов, населявших когда-то Касбинский район, культовым памятником которого является комплекс Султан Мир-Хайдар, широко известный в мусульманском мире. Бережно хранят Сайдалиевы семейную реликвию - сажару (родословную), заверенную печатью самого Саида Алимхана.

С первых же дней фирма «Ал-Саид» уверенно взяла старт. Вначале занимались заготовкой плодов и овощей, чуть позже - установкой сигнализации на предприятиях и учреждениях. Много что перепробовали. Накопив первичный капитал, стали думать, во что его вложить. В то время на Каршинском МЭЗе было создано СП по розливу масла и минеральной воды. А пластиковые бутылки завозили втридорога из Южной Кореи, Тайваня и Бельгии. В республике их никто не производил. Вот и посоветовал покойный ныне директор МЭЗа Р.Ураков заняться этим. Одновременно в одной из центральных газет появилось сообщение о проведении тендера на осуществление такого проекта.

Выиграв его, «Ал-Саид» получил льготный кредит. Благодаря ему в короткий срок был построен специальный цех в здании, предусмотрительно купленном в областном центре, а у французской фирмы «Стеко» приобретено современное высокотехнологичное оборудование вместе с полугодовым запасом сырья-полиэтилентерефтолатом. Предприятие заработало в три смены. Его мощность - 24 тысячи капсул в сутки. Термопластавтомат в мгновение ока превращает их в пластиковые бутылки емкостью 0, 95 литра. Спрос на них большой, вот почему со сбытом продукции проблем нет. В числе постоянных покупателей - Каршинский, Касанский, Каганский, Бухарский маслозаводы, ряд ташкентских предприятий по выпуску прохладительных напитков.

Расчет оказался беспроигрышным. Однако каршинские предприниматели на этом не успокоились. В Шахрисабзе, богатом целебными источниками, открыли линию по розливу минеральной воды, позже - вторую. Сегодня здесь ежесуточно сходит с конвейера 30 тысяч бутылок воды «Карши суви». Начиная с этого года ассортимент прохладительных напитков пополнился такими, как «Карши-кола», «Мужиза», «Малина», «Тархун».

Коллективу, наряду с завидной работоспособностью, не чужды чуткость и милосердие. Потому среди тех, кому оказана помощь, и конкретные люди, и различные учреждения - Яккабагский дом престарелых и инвалидов, Детский фонд Кашкадарьи, детсад, спортивное общество и другие.

В прошлом году заработано почти 200 миллионов. Успех фирмы налицо, создаются производства, новые рабочие места, зарабатывается прибыль. Не случайно Махмуд Сайдалиев назван лучшим предпринимателем Кашкадарьи, а на республиканском конкурсе «Ташаббус- 2002» стал вторым.

- Сегодня мы уже не просто частная фирма, а многопрофильная компания, включающая в себя несколько фирм, - говорит ведущий директор компании Улугбек Набиев.- Это - «Ал-Саид таъминоти», выполняющая функции снабжения, «Ал-Саид суви», выпускающая прохладительные напитки, «Ал-Саид тиббиет» оказывает медицинские услуги, «Ал-Саид бизнес олами» специализируется на обучении основам бизнеса и компьютерной грамотности. На подходе и совместное производство с грузинскими предпринимателями «Ал-Саид чой» по поставке и расфасовке грузинского чая. Уже реализованы пробные партии и заключен соответствующий контракт.

Но самая свежая новость - открытие первого сентября нынешнего года мини-завода по выпуску сыра «Эдем» в хозяйстве «Чули-ота» Каршинского района. Оборудование получено по лизингу у французской компании «Актиния». Мощность установленной линии - 2 тысячи килограммов сыра в сутки. С вводом завода еще 12 человек получат работу. В компаньонах - хозяйство «Чули ота», имеющее свою молочно-товарную ферму, сельхозугодья. Так что сырье и корма - свои, что весьма немаловажно.

- Вот вам и ответ на вопрос, как «две головы могут вариться в одном казане», - улыбается Махмуд. - Сотрудничество взаимовыгодно : там, где в одиночку зарабатывается рубль, двое сделают десять. Поделите эту цифру на два - выигрыш очевиден. Весь мир давно это понял, отсюда стремление к сотрудничеству, к интеграции.

Еще одна составляющая успеха двух каршинских парней, поднимающихся по вертикали бизнеса, - постоянный поиск новых идей, оригинальных путей созидания, новых партнеров. Движение, поиск, развитие - таково их кредо. Сейчас, например, Махмуд, Саид и вся их команда работают над созданием производства по выпуску...колпачков для ПЭТ-бутылок. Есть и другие планы на перспективу. Все они созвучны экономической реформе, проводимой в республике.

Выступая на заседании Кабинета Министров республики по итогам первого полугодия 2002 года, глава нашего государства И.Каримов сказал: «Все вы знаете, какое огромное значение мы придаем развитию малого и среднего бизнеса, частного предпринимательства. Я неоднократно подчеркивал, какое место он призван уже в ближайшее время занять в структуре нашей экономики, в решении проблем занятости, насыщения внутреннего рынка товарами и услугами, повышения в целом благосостояния людей. ...Следует отметить, что за последнее время активизировалась деятельность малого бизнеса и частных предпринимателей».

Пример каршинских предпринимателей компании «Ал-Саид» - наглядное подтверждение верности этого утверждения.

Наиля Искандерова.
Соб.корр. «Правды Востока».
Кашкадарьинская область.

КРУПНОМУ ОПЕРАТОРУ НУЖЕН ИНВЕСТОР

В Международном бизнес-центре столицы прошла презентация акционерной компании «Узбектелеком», являющейся главным оператором в нашей стране, предоставляющим широкий спектр телекоммуникационных услуг населению и бизнес-структурам.

Открыл презентацию заместитель Премьер-министра Республики Узбекистан, генеральный директор Узбекского агентства связи и информатизации А.Арипов.

После обретения независимости Узбекистаном телекоммуникационный сектор определился как один из приоритетных областей экономики. Существенный прогресс достигнут в результате улучшения структуры управления, повышения эффективности сектора и слияния бывших компаний «Махаллий Телеком» и «Халкаро Телеком», где работники в течение года работали над решением экономических и технических задач в составе единой компании «Узбектелеком».

Благодаря крупным инвестициям компания удвоила уровень цифровизации, доведя его до 33 процентов в местной сети, а также построила современную оптиковоконную национальную магистральную сеть, проходящую через Узбекистан, соединяя Западную Европу с Китаем.

Согласно постановлению правительства Узбекистана, 70 процентов акций предприятия подлежат продаже инвесторам, из которых 51 процент - иностранцам.

По проекту индивидуальной приватизации АК «Узбектелеком» работает финансовый консультант-консорциум, возглавляемый «Коммерцбанком АГ» (Германия), в составе аудиторской компании «Артур Андерсен» и юридической компании «ЛеБофЛамб, Грин и МакРэ».

Жамшид Раупов.
Корр. УзА.

ЗАПЛАТИЛ НАЛОГИ И СПИ СПОКОЙНО

Исполнился год со дня образования Департамента борьбы с налоговыми преступлениями при Генеральной прокуратуре Республики Узбекистан. За прошедший период работники департамента добились поступления в государственную казну 16 миллиардов 808 миллионов сумов. Такая цифра была приведена на собрании, посвященном анализу деятельности департамента в первом полугодии текущего года.

Это - результат работы, проводимой департаментом для обеспечения экономической безопасности нашей страны, укрепления экономического и налогового законодательства.

Все более важное значение приобретает и разъяснительная работа, регулярно проводимая по повышению правовой культуры граждан, формированию у налогоплательщиков чувства неизбежности наказания за уклонение от уплаты налогов и преступления, совершаемые в экономической и налоговой сферах.

В проведении правовой пропаганды и разъяснении законов широко используются возможности средств массовой информации, а в отделениях департамента работают телефоны доверия. Именно поэтому было достигнуто добровольное поступление от налогоплательщиков в бюджет государства более 4 миллиардов 274 миллионов сумов.

Ощутимая работа проделана и по недопущению сокрытия хозяйствующими субъектами источников дохода, борьбе против несоблюдения установленных в законодательных актах правил оборота наличных денег. За прошедший период выявлены случаи незаконного оборота около 36 миллиардов сумов наличных денег и в отношении виновных лиц были приняты законные меры.

Также была раскрыта деятельность 427 подпольных цехов, производящих некачественное хлопковое масло, алкогольные напитки и различные продукты питания. Виновные были привлечены к ответственности в установленном порядке.

На собрании были глубоко проанализированы причины возникновения и других правонарушений и преступлений в налоговой сфере, определены меры по их устранению.

Норгуль Абдураимова.
Корр. УзА.

СКУЧНО ЖИТЬ БЕЗ ЛОШАДЕЙ -

СЧИТАЮТ МНОГИЕ ДЖИЗАКЦЫ

Вполне логично, что именно в Год лошади джизакские власти вознамерились обрадовать любителей конских скачек, взявшись за возведение ипподрома. Дела на площадке - подстать символике - идут прямо-таки галопом.

А ведь «конский стадион» под боком у Джизака был. И неплохой. Но с развалом Союза стало не до него. Строения по кирпичику перекочевали в ближайшие кишлаки. И тут кто-то спохватился: скучно стало без лошадей...

Работа кипит. Строители хотят ко Дню независимости подвести «под ключ» первую очередь стадиона.

- Это только со стороны может показаться, что ничего сложного здесь нет, - сказал представитель генподрядчика, председатель правления АО «Джизакстепстрой» Б. Каримов. - Примерно за три месяца выполнен объем работ более чем на 100 миллионов.

И он прав. Приходится передвигать сотни кубометров грунта, прокладывать дренажные сети и коммуникации. В общем, все важно. Вот и стараются.

Надо сказать, на этот раз ипподром вроде бы на удачном месте - рядом с оживленной трассой и практически в черте города. Так что добираться до него - не проблема. Трибуны рассчитаны на пять тысяч зрителей, для которых предусмотрен вполне доступный сервис.

Как объяснили в областном хокимияте, в области достаточно людей, увлеченных спортивным коневодством. Ведь когда-то на специальном заводе под Джизаком растили великолепных лошадей. То есть затея стоящая. Надо отдать должное главе областной администрации, так как он горячо поддерживает идею, которая, несомненно, наполнит жизнь свежими красками.

Николай Барашкин.
Соб. корр. «Правды Востока».
г. Джизак.

ЧАСТНЫЙ СЛУЧАЙ?

ЧАС «С ПЛЮСОМ»

На днях мне надо было доехать от остановки Юсуп Хос Ходжиб до площади Мустакиллик и я пошел на остановку троллейбуса 11. Было 13.50, время не пиковое, но, как говорится, еще не вечер, когда этот троллейбус практически не ходит. Думал, придется подождать минут пятнадцать. Интервал, естественно, предположительный, потому что даже на этой остановке в центре столицы нет таблички. Как, впрочем, и на других.

Но ждать пришлось целый час. Несколько раз я порывался отойти, но все казалось: я уйду, а троллейбус тут как тут, подойдет. И я продолжал стоять. Бегать-то с остановки троллейбуса на остановку трамвая не позволяли ни возраст, ни больные ноги.

Точно такая же «регулярность» движения и у трамвая 25. И еще. Очень часто меняются маршруты. То сюда ходит трамвай 9 или 4, то их отменяют и сюда направляют 1 и 26. Сейчас отменили и их. Так что, с одной стороны, транспорт теоретически вроде бы есть, а практически - увы!..

Троллейбуса 11 я 25 июля и через час не дождался. Так что каков еще плюс к интервалу движения в один час, не знаю.

Зато думаю: почему бы нашим депутатам, например, Олий Маджлиса, не поинтересоваться, как выполняются соответствующие законы, и качеством работы транспортников и тех документов, которыми они должны руководствоваться?

Николай Беляев.

ЗАСЕДАНИЕ ПРАВИТЕЛЬСТВЕННОЙ КОМИССИИ

(Окончание. Начало на 1-й стр.)

В первом полугодии текущего года по выполнению планов финансового оздоровления в 60 санируемых хозяйствах проделана определенная работа, улучшилось их финансовое состояние, выполняются предусмотренные меры по зерноводству.

По санируемым хозяйствам республики средняя урожайность зерновых колосовых культур составила 29,6 ц/га, в том числе по отдельным хозяйствам Наманганской, Навоийской, Ташкентской, Сурхандарьинской и Хорезмской областей этот показатель составил в среднем 40-45 ц/га. В распоряжении санированных хозяйств, выполнивших задание по госзакупкам, осталось свыше 30 тыс. тонн зерна, что положительно повлияло на выполнение планов санации этих хозяйств.

Санируемые хозяйства-шелководы заготовили 435,3 тонны коконов тутового шелкопряда. При этом все хозяйства выполнили установленные контрактные обязательства.

В результате проведенных мер по состоянию на 1 июля 2002 года, по сравнению с началом текущего года, дебиторская задолженность санируемых хозяйств сократилась более чем в 2 раза, или на 631,4 млн сумов, а кредиторская задолженность - на 20 процентов, или на 795 млн сумов, прибыль санируемых хозяйств за I полугодие составила 1,5 млрд. сумов.

Также рассмотрен ход создания фермерских хозяйств на базе 83 убыточных и низкорентабельных сельскохозяйственных предприятий в соответствии с постановлением Кабинета Министров от 5 января 2002 года, где в настоящее время на конкурсной основе создано 3506 фермерских хозяйств.

Принято к сведению, что для обслуживания этих фермерских хозяйств за I полугодие созданы 66 мини-банков, 75 пунктов обеспечения горюче-смазочными материалами, 74 пункта (склада) снабжения минеральными удобрениями, 84 альтернативных МТП, 77 ассоциаций водопользователей, которые оказывают услуги фермерским хозяйствам на договорной основе.

Вместе с тем существуют определенные недостатки в организации деятельности создаваемой инфраструктуры. Не завершены работы по организации модемной связи между созданными мини-банками и районными подразделениями коммерческих банков. В альтернативных МТП существуют проблемы с обновлением существующего парка сельхозтехники и в обеспечении запасными частями. Также много недостатков в организации работы пунктов обеспечения горюче-смазочными материалами и пунктов (складов) снабжения минеральными удобрениями.

Комиссия приняла соответствующие решения по реализации конкретных мер по эффективному проведению санации сельскохозяйственных предприятий и по дальнейшему развитию фермерских хозяйств.

Даны поручения соответствующим министерствам и ведомствам по улучшению уровня обслуживания фермерских хозяйств в части оказания банковских услуг, обеспечения ГСМ и минеральными удобрениями.

(УзА).

ЯРМАРКА ТРУДА В ТАХИАТАШЕ

На ярмарке труда, состоявшейся в городе Тахиаташе, с 124 вакантными должностями и свободными рабочими местами участвовало 32 предприятия и организации. Желающие тут же были приняты на работу.

Работой здесь были обеспечены 95 человек. Также были отобраны рабочие и специалисты для работы на строительных объектах города Ташкента.

А.Артыкбаев.
Корр. УзА.

НА СНИМКЕ: актив Республиканского немецкого культурного центра «Видергебурт».

ДНИ НЕМЕЦКОЙ КУЛЬТУРЫ В ФЕРГАНЕ

ДРУЗЕЙ МОИХ ПРЕКРАСНЫЕ ЧЕРТЫ...

«Гутен морген, привет, как дела?» - эти радостные возгласы на немецком и русском языках звучали в Фергане, где проходили Дни немецкой культуры. Здесь встретились молодежные творческие коллективы из Ташкента и Ферганы, Самарканда и Бухары, где созданы культурные центры немцев Узбекистана. Интересные спектакли и концерты собрали большую зрительскую аудиторию поклонников классического и современного искусства - тех, кто любит немецкую культуру, изучает традиции, обряды и язык.

НА СНИМКАХ: сцена из спектакля У. Шекспира «Двенадцатая ночь»; артисты детской студии «Штернхен».

Не случайно повсюду на этом празднике звучала песня под аккомпанемент гитары: «Как здорово, что все мы здесь сегодня собрались»... Хотя со времени последней встречи молодежи в «Шпрах-лагере» в Хумсане прошло немного времени, все успели соскучиться, и ферганская встреча создавала особую атмосферу радости и веселья.

- Дни культуры - это своеобразный творческий отчет немецких молодежных коллективов о том, что создано за год, - рассказывает председатель республиканского центра немцев Узбекистана Ирина Алексеевна Щур. - Ферганская встреча - третья после Самарканда и Бухары, которые проводились с 2000 года. Каждая из них имеет свою «изюминку», открывает новые таланты и помогает обмениваться опытом.

Чем на этот раз порадовали зрителей творческие коллективы? Это мини-спектакль на немецком языке «Мнимый больной», поставленный по оригинальному сценарию ферганской школы № 6, где углубленно изучается немецкий язык, и современные постановки «Хозяин» - о деспотизме иных мужей и коварстве жен, «Все - звезды!» - спектакль-пародия на современных певцов и актеров, «Сим-Силубим» - новая версия сказки об Аладдине и царевне Будур, а также обновленная трактовка комедии Шекспира «Двенадцатая ночь», прошедшая с большим успехом. Характерный штрих: долго не отпускали со сцены любимца публики Игоря Вихрова, с искрометным юмором сыгравшего одну из главных комических ролей - сэра Эндрю Эгьючика. Войдя в образ непутевого героя, незадачливого поклонника молодой графини Оливии (Агата Гурто), он на ходу импровизировал, вызывая неописуемый восторг зрителей, особенно детей, носился с репликами по залу, обращался к публике в самые трагические моменты его жизни и... получал дельные советы от детворы. Его не отпускали со сцены до тех пор, пока он, устав от такого «бремени славы», не воскликнул: «Кто хочет со мной сфотографироваться?» И тут же детвора повскакивала с мест, чтобы попасть на фото с артистом.

Автографы раздавали все - незадачливый управитель замка Оливии - Мальволио (Артем Фольц) и придворный шут Фесте (Санти Ибрагимов), сэр Тоби Бэлч (Андрей Романов) и камеристка Мария (Анна Слученкова), другие полюбившиеся актеры Ташкентского молодежного театра «Югендштерн» - «Звезда юности».

Если первый день своеобразного фестиваля немецкой культуры проходил в большом зале Дворца культуры нефтяников «Нефтчи» и собрал почти полутысячную аудиторию, то спектакли и концерты второго дня стали камерными, предоставив возможность гостям ближе познакомиться с оригинальными произведениями и с тем, что создано за год и уже показано на разных сценических площадках.

Плотная программа гастролей не оставляла места для свободного общения, поэтому беседы проходили в транспорте и в антрактах, во время небольших перерывов между постановками и концертами. А спрашивать было о чем.

- Что в переводе означает название центра «Видергебурт» и почему символом стала птица Феникс?

- «Видергебурт» - это возрождение. Птица Феникс тоже символизирует возрождение из пепла. Это означает возрождение немецкой культуры здесь, на территории Узбекистана, - рассказывает И.А.Щур. - Пока мы объединяем четыре культурных центра, во главе которых стоит республиканский центр. Мечтаем о создании культурных центров в Джизаке и Алмалыке, где компактно живут немцы.

- С какого возраста дети начинают заниматься в театрально-концертных студиях немецких центров?

- Возраст не ограничен, но, как показывает практика, самые юные - это пуберталь - подростки от 10 до 14 лет. С ними активно работает Галина Николаевна Бокова, - говорит И.А.Щур. - Это самый сложный возраст для работы, но и самый интересный, благодатный. Именно в этом возрасте происходит становление человека, его характера, определение критериев в жизни, идеалов и ориентиров. Я очень рада, что в немецких центрах очень много работы проводится именно с этой возрастной категорией. Нужно больше внимания уделять молодежи, помогать им развивать свои таланты, давать четкие ориентиры в жизни. Такое развитие можно получить не только в молодежных секциях, но и в открывшемся в этом году «Шпрах-лагере», где, кроме всего прочего, учат разговорной речи.

В дни немецкой культуры звучало много характерных немецких выражений. Например, во всяком явлении есть «нахталe» и «форхтале» - положительные и отрицательные стороны. Я узнала, что если хочешь сделать хороший подарок немцу, то лучше всего подарить букет роз. Если вы дарите алые розы, то это всегда символично и означает признание в любви. Поэтому нужно хорошенько подумать о ваших романтических чувствах, прежде чем дарить немцу алые розы.

Сеть немецких культурных центров по стране - это не только молодежное направление с театрами, студиями и досуговыми центрами, «Шпрах-лагерем», туристическим и медицинским колледжами, где уже есть и предполагаются пилотные проекты с Германией. Здесь ведется разносторонняя работа с разными возрастными категориями, о которой говорили руководители областных немецких центров.

В республиканском центре в Ташкенте открыты «Синьор-клуб» и «Фрауэн-клуб». Есть сектор социальной поддержки, свои медицинские центры, работает линия гуманитарной помощи.

«Синьор-клуб» - это не клуб мужчин, а клуб пожилого человека, где можно найти единомышленников. В общем-то, это название чисто символическое, потому что сюда приходят люди разных возрастов, начиная с сорока лет. На Рождество члены клуба охотно и с большим удовольствием мастерили канцелярский - рождественский венок со свечами, испекли пироги и накрыли столы. Они пели и общались, в общем, провели замечательный рождественский праздник, который доставил всем огромное удовольствие.

Месяц назад «Синьор-клуб» провел красочный этнографический праздник, посвященный традиционному немецкому костюму. Все пришли в ярких национальных костюмах, сшитых своими руками или хранившихся в сундуках. В Германии каждый город имеет свои особенности и традиции в костюме. Со стороны было трогательно смотреть, как участники праздника рассказывали друг другу об истории своего костюма. А профессионально об этом на празднике рассказала танцовщица Нина Ивановна Гайер.

Популярный «Фрауэн-клуб» создан для женщин в возрасте за тридцать, которые полны жизни, оптимизма, интересуются модными нарядами и стремятся к общению. Недавно в Москву на занятия в «Летней академии» поехала член молодежного клуба Кристина Гергард. Где, как не в молодежном и «Фрауэн-клубе» потом передавать свои впечатления и рассказывать о современных разработках дизайнеров в современной моде и в немецком костюме, о традициях и новаторстве, о возможностях творчества в моде и декоративном направлении?

В «Летнюю академию» немцы Узбекистана приглашены впервые. Академия создана несколько лет назад специально для членов немецкой диаспоры стран СНГ. Ее работой руководит немецкий клуб Москвы «Югендринг» - «Молодежное кольцо». В «Летней академии» есть секции разных направлений. Есть еще «Зимняя академия», где в прошлом году на отделение народного танца был приглашен Артем Фольц - руководитель танцевальной студии. Пять лет он руководит различными танцевальными коллективами - студией спортивного танца (бывшая студия бального танца) и тремя ансамблями немецкого народного танца.

Одна из характерных черт немецкой национальной культуры и традиций - бережное отношение к старшему поколению, социальная защита людей этой возрастной категории. Социальный блок в немецком культурном центре ведет председатель - Ирина Алексеевна Щур.

- У нас созданы медико-социальные станции. Они были организованы по межправительственному соглашению в 1995 году между правительствами Узбекистана и Германии. В документе сказано, что Красный Крест Германии организует медико-социальные станции в нашей стране при поддержке Красного Полумесяца Узбекистана. Эти станции работают уже с 1995 года. Сюда приходит гуманитарная помощь по линии Красного Креста с медикаментами, перевязочными и другими вспомогательными материалами. Этой гуманитарной помощью пользуются члены немецкой диаспоры и другие жители Узбекистана - инвалиды, малообеспеченные и многодетные семьи. В Ташкенте такой станцией руководит врач Елена Миронова, которая вкладывает в это дело всю душу.

В стране создано пять станций медико-социальной помощи - в Ташкенте, Бухаре и Самарканде, Фергане и Гулистане. Станции оказывают поддержку четырем областным больницам (в названных городах, кроме Ташкента). При нескольких станциях созданы стоматологические кабинеты, ведется экспресс-диагностика - делают УЗИ, снимают кардиограммы и так далее. Не секрет, что в обычных поликлиниках и больницах это стоит дорого, а на станциях медико-социальной помощи экспресс-диагностика проводится бесплатно и профессионально. Это очень большая поддержка для людей.

В прошлом году культурный центр немцев Узбекистана совместно с Германским бюро технического содействия навели мосты по линии частной гуманитарной помощи. На просьбу о помощи откликнулись активисты благотворительной организации фрау Пэкса и фрау Ваупел. Эти две замечательные женщины вместе со своими помощницами собрали в Германии немалую гуманитарную помощь для Узбекистана. В прошлом году гуманитарную помощь раздали нуждающимся членам немецкой диаспоры. Там были вещи не только для пожилых людей, но и детская одежда, современная одежда для молодежи. Люди были рады такой поддержке, особенно приятно было получить подарки, сделанные с дружеским участием и с любовью со стороны этих пожилых женщин из Германии, которые находят и время, и силы на поддержку людей, проживающих в общем-то в далекой от них стране.

Милосердие проявляют в немецком культурном центре и в неординарных ситуациях. Однажды сюда обратилась женщина- инвалид с просьбой оказать материальную поддержку. Ей не на что было выкупить ортопедическую обувь. Центр взялся решить эту проблему. Другой случай - недавно молодая семья попала в сложное положение - их трехлетний ребенок начал терять слух. Нужно было срочно выехать на лечение в Германию. И эту проблему решил немецкий культурный центр.

Сегодня в стране более 16 тысяч членов немецкой диаспоры, а если учитывать смешанные браки и детей, то набирается около 24 тысяч человек. Возникает вопрос, как руководить таким большим количеством разных людей?

- Ирина Алексеевна, у вас огромный массив работы. Однако, на первый взгляд, вы кажетесь человеком очень спокойным, уравновешенным, мягким, хотя и внутренне собранным. Глядя на идеальный порядок, размеренность и пунктуальность в работе немецкого культурного центра, я думаю, что вы как председатель - это как бы железная рука в бархатной перчатке. На кого вы опираетесь в своей работе, кто ваши помощники? Может быть, общественные организации, посольство Германии?

- Это Светлана Зайцева - председатель молодежного клуба, она курирует весь аспект молодежной работы. Здесь детская секция и молодежный клуб, танцы и спортивные мероприятия. Другой человек, который активно помогает в работе с молодежью и детьми, - Мария Григорьевна Рекк, которая, не считаясь со временем, ведет большой блок работы и, по существу, это надежный соратник в работе. Много внимания уделяет работе с подростками Галина Бокова. Она режиссер, ведет работу с детской и юношеской театральными студиями. А по большому счету я опираюсь на активистов немецкой диаспоры, которые добровольно готовы помочь в организации нашей работы.

... Еще не вечер, а нам уже пора прощаться. Жаль расставаться с новыми знакомыми, но, как сказал поэт, без расставаний не будет и встреч - новых, ярких, волнующих.

Наталья Полянская.

МИНИСТЕРСТВО ИНОСТРАННЫХ ДЕЛ АЗЕРБАЙДЖАНСКОЙ РЕСПУБЛИКИ ПРОВОДИТ ОТКРЫТЫЙ ТЕНДЕР ПО ГЕНЕРАЛЬНОМУ РЕМОНТУ АДМИНИСТРАТИВНОГО ЗДАНИЯ И НОВОГО ЗДАНИЯ ПОСОЛЬСТВА АЗЕРБАЙДЖАНСКОЙ РЕСПУБЛИКИ В УЗБЕКИСТАНЕ ЗА СЧЕТ БЮДЖЕТНЫХ СРЕДСТВ ГОСУДАРСТВА.

Участники тендера должны представить свои подписанные и опечатанные предложения о тендере по выполнению указанных задач в двух экземплярах и в двойном конверте и отослать по указанному адресу.

Преимущество в оценке предложений будет даваться на основе следующих показателей: низкая цена, высокое качество, быстрота выполнения работ, опыт работы с подобным строительством, наличие кадров высокого уровня, технические возможности и т. д.

Для участия в тендере показатели специализации претендентов должны отвечать нижеуказанным минимальным требованиям:

- Опыт работы участника должен составлять не менее трех аналогичных зданий в качестве главного подрядчика по ремонту или строительству за последние пять лет;
- Соответствующие оборудование и кадры для выполнения условий контракта.

Для участия в тендере претенденты должны перечислить 3000 долларов США в Центральный операционный отдел Национального банка Узбекистана на SWIFT code NBIAUZ 2X, по счету № 20296840500600189001, 231130 USD curr 01.

Срок для выполнения условий контракта будет определен в течение 18 месяцев после заключения контракта с победителем тендера.

Место проведения работ: Республика Узбекистан, г. Ташкент.

Для участия в тендере претенденты должны представить следующие документы:

- Письменное обращение для участия в тендере;
- Банковское подтверждение о перечислении взноса за участие;
- Предложение тендера (должно оставаться в силе не менее чем 30 банковских дней после вскрытия конвертов);
- Гарантия банка, составляющая 3 % от цены предложения тендера (должна оставаться в силе не менее чем 60 банковских дней после вскрытия конвертов);
- Банковская справка о финансовом состоянии претендента за последние пять лет;
- Имя и правовой статус претендента, страна, в которой он зарегистрирован, и реквизиты;
- Лицензия, выданная для проведения соответствующих работ.

Для участия в тендере претенденты должны представить вышеуказанные документы (за исключением предложения тендера и его банковской гарантии) комиссии по тендеру до 18 августа 2002 года.

Претенденты должны представить предложения тендера и их банковские гарантии посольству Азербайджанской Республики в Узбекистане до 18.00 28 августа 2002 года по адресу: г. Ташкент, ул. Шарк Тонги, 25. Конверты, представленные позже указанной даты, приниматься не будут.

Конверты с предложениями будут вскрыты 29 августа 2002 года, в 11.00 в присутствии представителей претендентов, по вышеуказанному адресу.

Контактные данные для получения дополнительной информации о тендере: тел.: (99871) 1736167 или МИД (99412) 92-48-30. Факс: (99871) 173- 26-58.

Комиссия по тендеру.

ВНИМАНИЕ - ЖИТЕЛЯМ СЕЛА

Некоторые кишлаки Байсунского района находятся далеко от центра, в предгорных населенных пунктах транспортное обслуживание сталкивается с определенными трудностями. Подобные проблемы встречаются и в сфере связи. Именно поэтому особое внимание уделяется укреплению здоровья населения, проживающего в кишлаках, расположенных в 50-60, даже в 100 километрах от районного центра, созданию в этих кишлаках современных врачебных пунктов.

За последние месяцы в кишлаках Пулхоким, Чиланзар, Сариасия, Карабуйин, Мачай построено несколько таких пунктов. Накануне 11-летия независимости нашей страны в отдаленных от районного центра кишлаках Курганча и Тангимуш также будут введены в строй современные врачебные учреждения.

Чори Тухтаев.
Корр. УзА.

УЧЕБНО-КОНСАЛТИНГОВЫЙ ЦЕНТР РЫНОЧНЫХ ОТНОШЕНИЙ МИНИСТЕРСТВА МАКРОЭКОНОМИКИ И СТАТИСТИКИ РЕСПУБЛИКИ УЗБЕКИСТАН

ОБЪЯВЛЯЕТ КОНКУРС

НА ЗАМЕЩЕНИЕ ВАКАНТНЫХ ДОЛЖНОСТЕЙ ПО КАФЕДРАМ:

- **«Макроэкономики и статистики» – старшего преподавателя с ученой степенью; старшего преподавателя без ученой степени.**
- **«Бухгалтерского учета и финансового анализа» – заведующего кафедрой, доцента с ученой степенью; старшего преподавателя без ученой степени.**

Срок конкурса - месяц со дня опубликования объявления.
Документы принимаются по адресу:
г. Ташкент, ул. Буюк ипак йули, 42 (комн. №12).
(Ориентир: ст. метро «Пушкина», автобусы 17, 24; троллейбусы 17, 18, ост. «Облстатуправление» - бывшее ЦСУ).

ШКОЛЫ «УСТО-ШОГИРД»

Издревле в узбекском национальном ремесленничестве бытуют отношения «Наставник-ученик». Ассоциация «Хунарманд», сплотившая народных мастеров страны, вносит достойный вклад в дело возрождения таких отношений, развития школ «Усто-шогирд» («Наставник-ученик»). Председатель Бухарского областного отделения ассоциации Орифхон КОДИРОВ рассказал о работе, проводимой в городах и районах области.

- Первая школа «Наставник-ученик» при ассоциации была образована в 1998 году. В этом есть большая заслуга таких талантливых людей, как Алишер Нарзуллаев, Кубаро Бобоева, Бахшилло Жумаев, Зухро Оллобердиева, Рахмат Фатхуллаев, Абдукодир Иноятов. Они преподали своим ученикам методы обучения таким древним ремеслам, как керамика, золотошвейное дело, вышивка, чеканка. За короткий срок более ста юношей и девушек освоили профессии и начали работать самостоятельно. В сотрудничестве с городскими и районными отделами занятости населения 90 безработных молодых людей были обучены профессиям и на льготных условиях приняты в ассоциацию «Хунарманд». Согласно договору, составленному с областной биржей труда, до конца года в школах «Наставник-ученик» ремеслу будут обучены более 200 молодых людей из Каганского, Гиждуванского, Джондорского, Каракульского, Алатского и Ромитанского районов.

В целях пробуждения у детей с раннего возраста интереса к народному прикладному искусству в бухарской городской школе № 23 открыты классы по ремеслу. В классах, к которым прикреплены талантливые мастера, учащиеся на протяжении ряда лет изучают основы таких видов искусств, как золотое шитье, резьба по ганчу и дереву.

Активисты нашей ассоциации разработали специальный план для того, чтобы еще более совершенствовать работу школ «Наставник-ученик», пропагандировать среди молодежи народное прикладное искусство и национальные ремесла, а также привлекать их к овладению профессиями. Для этого во всех школах и внешкольных учреждениях мы организовали кружки по керамике, резьбе по ганчу и дереву, росписи, изготовлению плетеных изделий из прутьев, а также по другим видам народного прикладного искусства. Также предусмотрено открытие профессиональных классов в десяти школах области, прикрепление к ним талантливых народных мастеров и разработка программ для таких классов.

Для создания в каждой махалле кружков по ремеслу с учетом самобытности определенного региона, повышения профессионального мастерства, педагогических навыков преподавателей этих кружков, мы совместно с областным институтом повышения квалификации учителей и художественно-графическим факультетом Бухарского государственного университета намечаем создать краткосрочные подготовительные курсы.

Все это направлено на возрождение и дальнейшее развитие сформированных в нашей области самобытных- национальных ремесленных традиций.

Ильхом Сафар.
Корр. УзА.

ГОД ЗАЩИТЫ ИНТЕРЕСОВ СТАРШЕГО ПОКОЛЕНИЯ

ПОГОВОРИТЕ С АКСАКАЛАМИ

В Зарбдарском райсобесе полагают, что пожилым людям требуется не столько хлеб, сколько элементарное человеческое общение. И попали, что называется, «в яблочко».

Но это на словах. А что на деле? Прямо в здании собеса для стариков открыто нечто вроде клуба, где можно сразиться в шахматы или же обсудить газетные выступления, поговорить о молодежи и проблемах махалли, подумать насчет озеленения райцентра, благоустройства кишлаков.

Как считает начальник райсобеса И. Бурибаев, «разговорчики», конечно, штука полезная, потому как способствуют решению социальных вопросов. Допустим, почему бы совместно с больницей не уточнить списки нуждающихся в лечении? Так и сделали. В этом году 16 аксакалов отдохнули и поправили здоровье в санаториях. Разумеется, не всем инвалидам сразу, но собес выделяет коляски, слуховые аппараты, оплачивает услуги стоматолога.

Старики, другие подопечные собеса получают продукты питания, помощь спонсоров, иную поддержку. Местный хокимят тоже не остался в стороне. Хоким района еще в марте подписал документ, где сказано, что 35 одиноких пенсионеров освобождаются от оплаты за коммунальные услуги, за пользование газом, электроэнергией и водой. Там же указаны фамилии еще 40 стариков, которые теперь пользуются общественным транспортом бесплатно.

Год защиты интересов старшего поколения - это большая ответственность. Но и не просто акция. Цель в том, чтобы выработать методы работы, способные жить долгое время. Над этим ломают голову и в других районах.

... А в клубе аксакалов Зарбдара сегодня снова многолюдно. Соревнуются любители шашек. И неважно, кто одержит верх. Главное, найдена доступная форма общения.

Николай Барашкин.
Соб. корр. «Правды Востока».
Джизакская область.

ОТДЫХ - ДЕЛО СЕРЬЕЗНОЕ

НА СНИМКАХ: всего один день - и они уже силачи; фото на память; на броневик не слабо забраться и тем, кто постарше; и на Ташморе бывает волна; молодежь на отдых приезжает обычно компанией; «Не забуду ТМ» - это о Ташкентском море.

У МОРЯ ПОД ЗОНТАМИ

ОТДЫХАЮТ ДЕТИ, ПАПЫ И МАМЫ

На рассвете решил выйти из корпуса и спуститься к морю. Как оно, родное Ташкентское, при утренних лучах глядится? На аллее подбежала пятилетняя девчушка, явно сбежавшая от родителей, досматривающих воскресные сны:

- Не шумите, - приложила она пальчик к губам. - Там мумии лежат.

Я глянул в сторону айванов, стоящих в три ряда вдоль аллеи.

И точно. Завернувшиеся в простыни, кто спасаясь от редких комаров, кто от утренней прохлады, спящие походили на спеленатые куклы или белые мумии...

При встрече с директором базы отдыха «Автомобилист» управления автотранспорта АГМК Эшматом Кадыровым я рассказал ему об этой забавной встрече.

- В главном корпусе всего 32 места, а желающих отдохнуть - сотни. Вот и решили поставить 23 айвана. С субботы на воскресенье и этого не хватает. Выручают лежаки с пляжа. Ежедневно встречаем до 80 человек. Одни вечером возвращаются в Алмалык, другие остаются на ночлег. Рабочие приезжают целыми бригадами, сменами, с семьями. В субботний день - до 250 человек принимаем. Всех надо оформить, разместить, обеспечить постельными принадлежностями. Путевка на одни сутки стоит 600 сумов без питания. Желающие могут пообедать в столовой и даже заказать себе отдельное блюдо нашему повару. Кто хочет кашеварить - есть казаны, только дровишки придется заготовить самому.

Тридцать лет отдыхают на базе отдыха «Автомобилист» металлурги Алмалыка. После жаркой работы (в прямом смысле) одно удовольствие выехать на природу, окунуться в светлую воду Ташкентского моря, подышать чистым воздухом зеленой рощи. От деревьев и близости моря на 11-гектарной территории сложился свой микроклимат. Жару здесь не ощущаешь. Узнаешь о пекле только из телевизионного «Ахборота», или когда выходишь из ворот базы, чтобы прямо в поле купить дыню или арбуз.

Раздолье здесь детям. Фруктовый сад, укромные уголки, где можно прятаться, играя в «войнушку», качели, карусели, различные спортивные сооружения на двух детских площадках. Но самое притягательное - броневик у главного корпуса и катер, нашедший свой последний причал на пляже. Броневик, исполнив свою «историческую миссию», - добросовестно «отходил» все праздничные демонстрации в колонне АГМК - теперь служит забавой и развлечением для детворы. Да и взрослые (когда нет поблизости директора) норовят аж на башне запечатлеться на долгую память.

- Хлопотная, наверное, работа? Народ, небось, «отвязаться» на природу приезжает, - подначиваю Эшмата Алимкуловича.

- А мы отдыхать не мешаем. Следим только, чтобы чистоту да порядок не нарушали. Я ведь сам до окончания политехнического института на комбинате работал, потом в шофера подался, руководил автоколонной, автобазой. Здесь уже седьмой год. Так что с любым могу на его языке поговорить. Вмешиваться редко приходится. Люди ведь отдыхать едут, а не бузить. Шашлык приготовить, с детьми поплавать в море, на звезды ночью поглядеть. А то и с удочкой посидеть. У некоторых за день-два приличный улов бывает сазанчиков да карасиков. Уху варят прямо у айванов, а жарят - в столовой.

Поскромничал директор. Много сил и внимания требует этот филиал цеха здоровья комбината. С раннего утра надо обойти территорию, проверить работу дворников, встретить очередную группу отдыхающих, зарегистрировать путевки, проследить, чтобы не было обиженных (бывает, что путевки оформляют с ошибками), проследить за размещением, снова обойти территорию, побывать на пляже...

Завершается рабочий день обычно к полуночи. Когда, наконец, все угомонятся, проверить, потушены ли очаги, на которых любители костровой пищи готовили ужин.

Территория базы отдыха чистая, ухоженная. Небольшой коллектив старательно подготовился к сезону. Отремонтированы комнаты в корпусе, сияют чистотой столы и скамейки в столовой, нигде нет облупившейся краски, отвалившейся штукатурки. Деревья побелены, на асфальтовых аллеях (кстати, их ежедневно обрабатывают поливомоечная машина) - ни соринки.

Вода в фонтанчиках не только чистая и прохладная, но и полезная. Качают ее из артезианской скважины, глубиной 42 метра. Химики и медики комбината, регулярно контролирующие ее качество, заявили, что состав подземного напитка благоприятен для желудка и кишечника. А поскольку ухоженные фонтанчики установлены по всей территории, отдыхающие пьют ее с удовольствием и помногу. Те, кто уважительно относятся к своему здоровью, даже домой пару пластиковых бутылок наливают. А что? Полезно, приятно и ... бесплатно.

На пляже, где проводят в основном весь день отдыхающие, чистый песок. Ежегодно несколько машин его привозят для обновления берега. Появились на пляже и новинки - 10 зонтиков и тенты, под которыми расположили откидные кресла. Бери лежак или прямо на раскаленный песок - лечить хвори - и загорай! Можно покататься по акватории моря на катамаранах - бесплатно. Буйками огорожены место для купания взрослых, «лягушатник» для малышей. Словом все, как на хорошем морском пляже. Только свободно. С запасом построили его, на перспективу.

- Не поверите, о чем мечтаю, - улыбается Эшмат Алимкулович. - О реконструкции главного корпуса, новом водном оборудовании на пляже и... о туалетах с кафелем, унитазами, водой. Нашему управлению автотранспорта, которое и так все, что можно, делает для базы отдыха, такие расходы не потянуть. Обещает нас поддержать материально директор АГМК после окончания строительства базы отдыха на Чарваке. Вот тогда здесь будет полный комфорт.

А пока решили поделить территорию между производствами комбината. Коллектив медеплавильного завода уже начал возведение собственного двухэтажного корпуса. Будут здесь комнаты отдыха, ванная с душем, столовая.

Мечтает директор и о бассейне. Проект готов, место отведено. Воду закачивать будут из скважины. Если начинающий пловец и хлебнет глоток-другой, организму не навредит. Но это уже шутка.

...Когда стемнело, я вышел из корпуса. Директор, как обычно, сидел под тентом за столиком и что-то обсуждал с отдыхающими. По аллее спустился к морю. Присел на лежаки, сложенные около поста спасателей.

Тихо шуршала вода о круглые бока понтона, у которого еще пару часов назад вода буквально кипела и взрывалась от любителей ныряния. Спасатели Руслан Гараев и Юрий Фильчук, сложив горкой оторвавшиеся за день разноцветные крашеные баклажки - своеобразные буйки, очерчивающие зону купания, - отдыхали. Позади очередной тяжелый день - попробуй уследить за такой оравой отдыхающих, их озорными детьми, то и дело норовящими выбраться из «лягушатника» на глубину.

У вагончика на берегу кто-то из комбинатовских спасателей, которых обучали здесь водолазному делу по линии МЧС, тихо перебирал струны гитары. Из ярко освещенной столовой доносилась танцевальная мелодия. Там молодежь устроила дискотеку. Самые уставшие, накупавшиеся, загоревшие, а то и сгоревшие (обычное дело на пляже) разбрелись по уютным комнатам главного корпуса, другие, завернувшись в простыни, залегли на айванах. Точно, как мумии, вспомнилась утренняя встреча с девчушкой.

Таков обычный день. И таков привычный отдых для работников Алмалыкского горно-металлургического комбината. К хорошему ведь быстро привыкаешь. И это правильно.

Виктор Дегтярев.
Спец. корр. «Правды Востока».
Побережье Ташкентского моря.
Фото Наримана Ходжаева.

КАМПЫРТЕПА - БАКТРИЙСКИЙ ГОРОД НА ОКСЕ

ПЕШКОМ В ИСТОРИЮ

Первая археологическая выставка под таким названием, посвященная одному из древнейших городов Узбекистана на Великом шелковом пути, пройдет с 7 по 15 августа в выставочном зале Академии художеств под патронажем этого учреждения искусств и Японского агентства международного сотрудничества (JICA).

Исследованиями установлено, что возведение крепости на правом берегу Амударьи (древнее название Окс, по имени божества реки Охио, сохранившемся в названии одного из притоков в верховьях реки Вахш - Оахшо) на «переправе царей» было осуществлено еще задолго до начала функционирования этой трансконтинентальной караванной торговой магистрали.

Памятник расположен в зоне 20-километровой округи Термеза, 2500-летие которого отмечалось в нынешнем году.

Рассказывает академик Академии наук Узбекистана, профессор, заведующий отделом «Истории искусств» Института искусствознания, руководитель Тохаристанской экспедиции Эдвард РТВЕЛАЗДЕ:

- Кампыртепа (или иначе Кафыркала) была основана в конце IV века до н.э. как крепость с мощной оборонительной системой, охранявшая переправу через Окс на важнейшей дороге из столицы Согда - Мараканды (современного Самарканда) в столицу Бактрии -Бактры (Балх - в современном Афганистане).

Этот один из самых незаурядных археологических памятников Узбекистана расположен в Музрабадском районе Сурхандарьинской области, на территории легендарной Бактрии.

Не исключено, что именно на этом месте находилась Александрия Оксианская, основанная Александром Македонским во время его похода в Среднюю Азию в 329-327 гг. до н.э. Подтверждением тому - мощная система фортификаций, возведенных с учетом эллинистических традиций и культурные слои с материалами (керамикой и монетами того времени), обнаруженные под строениями кушанской цитадели городища.

Функцию крепости Кампыртепа сохраняет и в эллинистическое (III-II вв. до н.э.), и в юечжийское (кон.II-I вв. до н.э.) время.

Затем на некоторое время (возможно во второй половине I в. до н.э.- первой половине I в. н.э.) Кампыртепа становится форпостом парфянского государства на Востоке, контролируя торговую дорогу, шедшую из Индии по долине Окса и далее - в страны Закавказья и Рим.

В I-II веках н.э. при кушанских царях Виме Ток(то), Кадфизе II и Канишке I крепость, занимавшая площадь более 20 гектаров, постепенно утратила свое военное значение, приобретая функции таможенного пункта для сбора платы с торговых караванов, предоставляя им продовольствие и жилье.

Это наиболее ранний пример античного «постоялого двора» - прообраза средневекового «караван-сарая», практическое использование которого нашло отражение даже в его названии.

Так, историк и географ XV века Хафиз-и Абру писал о «переправе царей Бурдагуй» через Джейхун-Окс близ Термеза, которая, по одной версии, была основана Александром Великим, по другой - существовала задолго до его прихода на земли Бактрии.

Исследователи-лингвисты установили, что таким образом передавалось древнегреческое слово Пандоки (Пандохеон - греч. «гостиница»). В искаженном виде оно преобразовалось сначала в Пардагви, а затем в средневековых письменных источниках - в Бурдагуй.

Кампыртепа в кушанское время состояло из четырех частей: жилищно-складской массив (бывшей цитадели - на месте первоначальной крепости-форта) с культовыми комплексами в каждом квартале; жилая, укрепленная стенами с башнями территории; пригород, в котором находились культовые и погребальные постройки, а также торгово-ремесленная пристань.

Этот всемирно известный памятник примечателен тем, что впервые в археологической практике Средней Азии и сопредельных стран почти полностью вскрыта планировка территории городища, в том числе его жилая часть, делившаяся улицами-галереями на 11 массивов- блоков, в которых проживали большие патриархальные семьи.

В его раскопках принимали участие археологи, архитекторы, искусствоведы, этнографы и любители старины: узбекские ученые - В.Лунева, А.Восковский, Г.Никитенко, Ш.Устаев, Дж.Ильясов, Д.Русанов, Л.Сверчков, автора этой статьи и их российские коллеги - С.Болелов, Т.Мкртычев и другие.

На городище найдены монеты, памятники письменности, керамика, ювелирные изделия, предметы искусства, орудия труда и быта, а также привозные изделия из Египта, стран Восточного Средиземноморья, Ирана, Индии, Малой Азии и Китая.

Среди них уникальные объекты: бронзовый культовый сосуд, стиль с навершием в виде женской фигурки и гребень с рисунками птицы и женщины, изготовленные из слоновой кости, глиняная печать с парфянской надписью.

Основная часть экспозиции представлена уникальными античными памятниками: эллинистическими, греко-бактрийскими, юечжийскими, парфянскими и кушанскими монетами; ювелирными изделиями; несколькими десятками раритетной антропоморфной (изображающими мужские и женские светские и культовые персонажи) и зооморфной терракотовой скульптуры и матрицами для ее изготовления; керамической столовой (чаши, миски, тарелки, кубки, бокалы, рюмки, фиалы), кухонной (горшки, крышки, сковороды) и тарной (хумы, хумчи, корчаги, кувшины, горшки, крышки) посудой; железными, бронзовыми изделиями (браслетами, кольцами, серьгами, ложками, киафами, зеркалами и т.п.) и вооружением (наконечниками стрел, ножами, доспехами), а также чертежами с планами раскопанных объектов античного города и макетами.

Этот античный город был в середине II в.н.э. оставлен жителями из-за угрозы его разрушения Амударьей.

Особое внимание посетителей также привлекут впервые представленные на вернисаже 50 высокохудожественных фоторабот Александра Шепелина. Они рассказывают о раскопанных объектах легендарного и всемирно известного городища Кампыртепа (кон. IV-III вв. до н.э. - I-II вв.н.э.).

Сергей Курбанов.
ИА «Жахон».

НА СНИМКАХ: терракотовая статуэтка одоранта Мена-Аттиса или барабанщика с птичьими ногами (нач. II в.н.э.); статуэтка из глины - нагой сатир (конец I - нач. II в.н.э.).

КРИМИНАЛЬНЫЕ СЮЖЕТЫ

ЛАПША НА УШИ

Не перевелись мошенники, которым удается одурачить не только простого гражданина, но и иного руководителя. Один из таких сегодняшних последователей Остапа Бендера некто Виктор М., отрекомендовавшийся крупным предпринимателем, сумел влезть в доверие к руководителям «Ферганского нефтепрома», АО «Алтыарыкский хлебозавод», «Кувамебель». Он пообещал им открыть макаронную фабрику и обеспечить лапшой, макаронами и другой подобной продукцией эти крупные промышленные коллективы по выгодной им цене.

Навесив «лапшу на уши», мошенник взял 800 тысяч сумов и уехал в Россию.

Как помним из известного романа, Бендеру удавалось довольно легко скрыться после очередного мошенничества. А вот Виктора М. через несколько месяцев арестовали в Туле. Препроводили к месту совершения преступления, и теперь его ждет судебное разбирательство.

ПОДЛЫЙ РОМЕО

Измена, предательство любимого человека - трагедия. Но если к тому же поругана честь, а издевательства довели до отчаянного шага, в дело вступает закон.

Мумин и Юлдуз вместе учились в вузе, дружили, встречались и, казалось, полюбили друг друга. Но потом парень стал избегать встреч, а позже и вовсе порвал отношения. К тому же он обливал Юлдуз грязью, издевался над нею. Девушка, тяжело переживая это, дважды пыталась отравиться, но ей вовремя оказывали медицинскую помощь. Пару пытались мирить, но все бесполезно, Юлдуз даже некоторое время прожила в доме родителей Мумина, но потом убежала домой. А слухи и сплетни в махалле делали свое черное дело.

Продолжал подло себя вести и Мумин. Он часто звонил девушке и довел ее до самоубийства.

Но Мумин, не считая себя виновным, нанял двух адвокатов. Почувствовав, что отвечать за подлость все же придется, сбежал из зала суда.

Его, конечно, рано или поздно найдут, и он ответит по всей строгости закона, но это не вернет Юлдуз к жизни.

Серьезный урок не только легкомысленным молодым девушкам, но и их родителям.

Юрий Гентшке.
Соб.корр. «Правды Востока».
Ферганская область.

ЛУК С ГЕРОИНОМ

Оперативные сотрудники уголовного розыска областного управления внутренних дел вели проверку автомашин на посту ГАИ байсунского кишлака Дербенд. Остановили КамАЗ с госномером 19 С 0507, набитый луком. Хозяин груза, житель 1-го отделения фермерского объединения «Сурхан» П. М. заволновался, побледнел, на вопросы отвечал невпопад.

Офицеры УГРО решили выгрузить лук, чтобы тщательно проверить кузов. И, как оказалось, не зря: среди мешков нашли сверток, а в нем, как впоследствии подтвердила судебная биологическая экспертиза, 3 килограмма 713 граммов героина.

На незадачливого бизнесмена заведено уголовное дело.

Сафар Нормурадов.
Старший инспектор пресс-группы Сурхандарьинского УВД, майор милиции.

МАССАЖ ПОСЛЕ СМЕНЫ

В акционерном обществе «Наманган-Текстиль» женский персонал составляет девяносто два процента. Здоровье работниц находится здесь под надзором медицинских пунктов.

Социальная инфраструктура одного из крупных промышленных предприятий области за годы экономических реформ получила большое развитие. Наряду с решением жилищных вопросов, проведением культурно-массовых мероприятий, организацией полноценного отдыха работников, особое, если не сказать приоритетное, внимание уделяется медицинскому обслуживанию.

В четырех фабриках текстильного объединения действуют отдельные медпункты, оснащенные современным медицинским оборудованием. Администрация АО снабжает пункты необходимыми лекарственными препаратами. Работницы без отрыва от производства проходят лечение в кабинетах лечебного массажа, фитобарах, оздоровительных тренажерных залах.

В стенах акционерного общества седьмой год работает «Школа девушек-подростков» («O'smir qizlar maktabi»), где юные работницы при участии специалистов обучаются ведению домашнего хозяйства, проходят психологическую подготовку к семейной жизни, обсуждают вопросы брачных отношений. Занятия в школе с интересом посещают и взрослые работницы.

В области, согласно совместному плану управления здравоохранения и филиала республиканского «Института здоровья» («Саломатлик институти»), регулярно проводятся семинары, посвященные проблемам создания и развития оздоровительных медицинских пунктов на промышленных предприятиях.

- Наша главная задача, - говорит директор областного филиала «Института здоровья» Замира Зайниддинова, - предупреждение заболеваний, пропаганда здорового образа жизни, что в конечном итоге позитивно влияет на производительность и качество труда. Хотелось бы, чтобы медицинские оздоровительные пункты, построенные и оснащенные по мировым стандартам, были на каждом крупном предприятии.

В «Наманган-Текстиле» десятки врачей и медсестер стоят на страже здоровья работников. Результаты их работы налицо: если в первой половине прошлого года число больничных листов на предприятии составляло 2850, то в нынешнем этот показатель снизился до 2060-ти.

Ильхомджон Раззаков.
Наманганская область.

ЗА ОКНАМИ АВГУСТ,

а в доме отдыха - ни души

Самаркандские педагоги теперь могут с гордостью сказать: «У нас есть свой дом отдыха «Усто».

Кажется, вся красота и целебная сила природы сконцентрировались в этом, поистине райском уголке на территории Акдарьинского района. Задумчива гладь голубого озера, занимающего три с половиной гектара. В сосновом бору теряют свою знойность солнечные лучи. Длинную тень бросает аллея, укрытая виноградником.

На этом живописном фоне не менее выразительно смотрятся десять аккуратных коттеджей. В них смогут отдохнуть, укрепить здоровье 70 педагогов и ветеранов из всех районов области. Оздоровительный эффект принесут сауна, хвойные ванны, грязелечение, массаж и другие физиотерапевтические процедуры. Полноценный отдых обеспечат комфортные условия в коттеджах, киноконцертный зал.

С трудом верится, что еще год назад в палитре красок зоны отдыха доминировали бесхозяйственность и запустение. Последний владелец санаторного комплекса - обком профсоюза работников строительства и промстройматериалов - оказался в данной ситуации «сапожником без сапог»: не хватило у строителей ни средств, ни желания использовать как сам комплекс, так и волшебную силу природы.

По инициативе хокима области Ш. Мирзияева зона отдыха была передана работникам просвещения, педагогическому обществу «Маърифатпарварлар». Позади - большой объем строительно-ремонтных, благоустроительных работ. Уже к началу летних каникул «Устоз» готов был принять первых отдыхающих. Но вышло, что напрасно спешили. На дворе уже август, а в доме отдыха - ни души. По сей день облфинотдел не решил вопрос с содержанием и финансированием здравницы. И эта «медлительность», по сути, испортила праздник, точнее, отдых педагогам.

Кстати сказать, на базе зоны отдыха будет круглогодично работать кружок юных натуралистов. Уже сейчас маленьких друзей природы дожидаются два красавца павлина, готовы птичники для других крылатых. К этому семейству прибавятся и парнокопытные - для них тоже созданы условия. Юннаты станут хозяевами озера, займутся разведением различных видов рыб. То есть нужное, полезное, доброе дело ждет юных друзей природы из окрестных сел. Но пока и ребячьих голосов не слышно в «Устозе».

Наталья Шакирова.
Соб. корр. «Правды Востока».
Самаркандская обл.

ЗА СЧЕТ ПРЕДПРИЯТИЯ

На Денауском хлопкоочистительном заводе большую заботу о рабочих проявляют администрация и профсоюзный комитет.

В прошлом году 16 работников получили приусадебные участки, что является существенным подспорьем семьям. Побывали на различных курортах республики, ездили по турпутевком 36 человек.

На заводе есть сауна, зимний и летний кинотеатры, медпункт, столовая, большой спортивный комплекс. Предполагается за счет предприятия построить и жилой 32-квартирный дом.

А. Аннаев.
Денауский район.
Сурхандарьинская область.

ОАО «ГЕОЛТЕХКОМПЛЕКТ»
доводит до сведения акционеров, что размер дивидендов за 2001 год на одну акцию без учета налога составляет 102,09 сума.
Выплата дивидендов будет производиться по адресу: г. Ташкент, ул. Проектная, Г- 44. Телефон для справок 79-88-28.
Правление ОАО «Геолтехкомплект».

Утерянные патент № 0809878 на право торговли и лицензию СИ № 020966 от 10 января 2002 года рег. № 2256/1, выданные Чиланзарским хокимиятом ЧП «Алимов Кахрамон Эркинович», считать **НЕДЕЙСТВИТЕЛЬНЫМИ**.

Утерянную круглую печать ЧП «Алимов Кахрамон Эркинович», зарегистрированного в Чиланзарском хокимияте, считать **НЕДЕЙСТВИТЕЛЬНОЙ**.

Утерянные патент № 0812234 на право продажи и лицензию СИ № 022718 от 18 апреля 2000 года рег. № 2428/1, выданные Чиланзарским хокимиятом на имя ЧП «Захиджанов Азиз Мансурович», считать **НЕДЕЙСТВИТЕЛЬНЫМИ**.

Утерянную круглую печать ЧП «Захиджанов Азиз Мансурович», зарегистрированного в Чиланзарском хокимияте, считать **НЕДЕЙСТВИТЕЛЬНОЙ**.

Утерянное удостоверение № 1, выданное Представительством ЮНЕСКО в Узбекистане на имя Каримова Комилжона Хамидовича, считать **НЕДЕЙСТВИТЕЛЬНЫМ**.

Коллектив ОАО «Узмевасабзавотузумсаноатлойиха» выражает глубокое соболезнование Т. А. Герасимовой в связи с кончиной матери
САВЕЛЬЕВОЙ
Лилии Александровны.

ПРАВДА ВОСТОКА
Индексы: 178 - индивидуальный, 179 - ведомственный.
Главный редактор Б.М. Хасанов
Редакционная коллегия: А. Возненко, В. Голышев, В. Дегтярев (зам. главного редактора), Л. Кабиров, Н. Кучерский, Г. Лю (зам. главного редактора), А. Ромашко (отв. секретарь), Э. Ртвеладзе, Г. Саидова, Р. Шагулямов, К. Эрназаров.
НАШ АДРЕС: 700000, Ташкент, ГСП, ул. Матбуотчилар, 32. Телефон отдела писем: 133-15-20. Адрес в Internet: http://www.prvostoka.h1.ru
Редакция рукописей не рецензирует и не возвращает. Мнения авторов публикуемых материалов могут не отражать позиции редакции. Материалы, опубликованные под знаком "Т", печатаются на коммерческой основе
РЕКЛАМА, ОБЪЯВЛЕНИЯ: Отдел рекламы "Правды Востока". Тел.: 133-70-98, 136-57-12, комн. 439, тел./факс (371)133-70-98.
Выходит 5 раз в неделю.
Газета зарегистрирована в Госкомпечати Республики Узбекистан Рег. № 3
Газета набрана и сверстана в ООО «INFO-REKLAMA»
Способ печати - офсетный, формат А-2, объем 2 п.л.
Время подписания в печать по графику 21.00.
Время подписи: 20.15
ТЕЛЕФОНЫ СОБКОРОВ В ОБЛАСТЯХ
Андижан (374) 22-25-84, Бухара (365) 524-70-84, Джизак (372) 22-6-36-51, Карши (375) 22-5-53-03, Нукус (361-2) 22-85-30, Самарканд (366-2) 31-10-72, Фергана (373-22) 6-90-80, Ургенч (362-22) 4-02-94, Термез (376-22) 3-37-38, Ташкент 133-14-75
Газета отпечатана в типографии издательско-полиграфической акционерной компании «Шарк». Адрес предприятия: ул. Буюк Турон, 41. Тираж 9534 экз. Заказ Г-744 1 2 3 4 5 6