СОЦИАЛЬНО-ЭКОНОМИЧЕСКАЯ И ОБЩЕСТВЕННО-ПОЛИТИЧЕСКАЯ ГАЗЕТА РЕСПУБЛИКИ УЗБЕКИСТАН

ПРАВДА ВОСТОКА

5 сентября 2002 года четверг

№ 173 (24861)

Цена свободная

ОСНОВАНА 2 АПРЕЛЯ 1917 ГОДА

УЧРЕДИТЕЛЬ – КАБИНЕТ МИНИСТРОВ РЕСПУБЛИКИ УЗБЕКИСТАН

ВРУЧЕНЫ ВЕРИТЕЛЬНЫЕ ГРАМОТЫ

В конце прошлого месяца Чрезвычайный и Полномочный Посол Японии в Узбекистане Киоко Накаяма объявила о завершении своей миссии в нашей стране. Уместно отметить, что в период ее деятельности в нашей стране Японию с официальным визитом посетил Президент Узбекистана. Этот визит как важное событие вошел в историю двусторонних отношений и вместе с тем явился большим достижением госпожи Накаямы.

Прошло совсем немного времени и император Японии назначил в Узбекистан нового Чрезвычайного и Полномочного посла Страны восходящего солнца. В резиденции Оксарой 4 сентября верительные грамоты Президенту Республики Узбекистан Исламу Каримову вручил Акио Кавато.

Поздравляя нового посла Японии с назначением на почетную и ответственную должность, глава государства с удовлетворением отметил высокие темпы развития отношений между двумя нашими странами.

Действительно, в настоящее время масштаб наших взаимосвязей заметно расширился. В эти дни в Узбекистане пребывает делегация министерства финансов Японии. В середине же сентября в Узбекистане пройдут традиционные Дни культуры Японии.

Ислам Каримов пожелал послу успехов в новой работе.

Акио Кавато отметил, что не пожалеет сил и возможностей для дальнейшего развития узбекско-японских отношений.

* * *

В тот же день Президенту Исламу Каримову вручил верительные грамоты Крейг Мюррей, назначенный Чрезвычайным и Полномочным Послом Объединенного Королевства Великобритании и Северной Ирландии в Узбекистане.

Принимая верительные грамоты, глава государства пожелал послу успехов в его миссии. Отметил, что для Узбекистана имеет особое значение развитие всесторонних отношений с Объединенным Королевством, имеющим высокий политический авторитет и обладающим мощным экономическим потенциалом среди стран Европейского союза.

Выражая благодарность Президенту за искренний прием, К.Мюррей выразил также надежду на открытие новых граней в дальнейшем развитии взаимосвязей между двумя странами. Отметил свою готовность ко всестороннему сотрудничеству с Узбекистаном в этом плане, а также, что обе страны одинаково заинтересованы в укреплении политических и экономических взаимоотношений.

* * *

Президент Ислам Каримов также принял верительные грамоты Шарата Сабхарвала, назначенного Чрезвычайным и Полномочным Послом Республики Индия в Узбекистане.

В беседе с индийским послом было отмечено, что у наших народов издревле много общего. Также было подчеркнуто, что эта общность проявляется и в схожести подхода двух стран ко многим международным вопросам.

Ислам Каримов, поздравляя посла с назначением на высокую и почетную должность, выразил надежду, что его деятельность будет иметь важное значение в развитии узбекско-индийских связей.

Посол выразил благодарность Президенту за теплые пожелания и сказал, что обязательно оправдает доверие своей страны и Узбекистана, не пожалеет сил для развития всесторонних отношений между двумя странами.

Верительные грамоты Президенту Узбекистана Исламу Каримову вручил также назначенный Чрезвычайным и Полномочным Послом Государства Израиль в нашей стране Цви Коэн Литант.

Поздравляя посла Израиля с этой почетной и ответственной должностью, глава нашего государства отметил, что общественно-политические и экономические связи между двумя странами развиваются в соответствии с интересами сторон. Он выразил уверенность, что Цви Коэн Литант будет эффективно работать для дальнейшего расширения этого сотрудничества.

Посол выразил благодарность Президенту за искренний прием и высокое доверие. Он сообщил, что в ходе своей деятельности готов сделать все возможное для дальнейшего упрочения связей между нашими странами.

* * *

Руководитель страны принял верительные грамоты Ким Сонг Хвана, назначенного Чрезвычайным и Полномочным Послом Республики Корея в нашей стране.

С первых лет достижения независимости нашей республикой Узбекистан и Южная Корея ведут широкомасштабное сотрудничество на основе принципов взаимовыгодности и взаимоуважения. Это сотрудничество особенно эффективно в экономической сфере. В Узбекистане успешно действуют десятки предприятий, созданных совместно с корейскими партнерами. Среди них можно особо выделить автомобильный завод «УзДЭУавто» в г.Асаке и ряд крупных текстильных предприятий, созданных компанией «Кабул текстайлз». Эти предприятия вносят большой вклад в экономическое развитие и повышение экспортного потенциала нашей страны.

Ислам Каримов, принимая верительные грамоты посла, пожелал ему плодотворной дипломатической деятельности в Узбекистане.

Ким Сонг Хван отметил, что работа во имя расширения сотрудничества между Узбекистаном и Южной Кореей для него является почетной миссией.

* * *

Президенту нашей страны вручил верительные грамоты также Мухаммад Ахтар Туфайл, назначенный Чрезвычайным и Полномочным Послом Исламской Республики Пакистан в нашей стране.

Президент Ислам Каримов поздравил пакистанского посла с назначением на почетную должность. Он отметил, что начинающаяся деятельность посла в Узбекистане будет иметь важное значение в развитии уз дружбы и братства между двумя странами.

Мухаммад Ахтар Туфайл сказал, что своей плодотворной работой оправдает оказанное Президентом высокое доверие. Он выразил надежду, что в период его дипломатической деятельности будут выявлены новые грани взаимовыгодного сотрудничества между Узбекистаном и Пакистаном.

(УзА).

АКТУАЛЬНО

СОЗИДАТЬ МОЖЕТ ТОЛЬКО ОБРАЗОВАННОЕ ОБЩЕСТВО

Узбекистан сегодня полноправный член мирового сообщества, с достоинством отстаивает свой суверенитет и свою позицию в самых сложных ситуациях.

Конечно, проблем у страны еще очень много. В их решении, как и в каждом деле, самое важное - определиться в приоритетах, иметь четкую, ясную, глубоко продуманную программу действий, в полной мере отвечающую требованиям и вызовам современного мира.

Одним из важнейших приоритетов молодое государство с первых же своих шагов избрало образование. Мы знаем, что такие же приоритеты выбрала, например, Япония, когда начинала свое возрождение после поражения во второй мировой войне. И мы хорошо знаем, каких высоких рубежей сумело достичь это государство за сравнительно короткий исторический срок. Но Узбекистану было на кого равняться не только в настоящем, но и в прошлом. Президент Ислам Каримов напомнил на последней сессии Олий Мажлиса: «Наш великий предок Абу Наср аль-Фаробий в своем произведении «Город мудрецов» утверждал, что только образованным обществам, которые находятся на высоком уровне развития знания, науки, нравственности, просвещения, суждено достичь эффективного социального прогресса».

Особенно важно это в XX1 веке, веке информации и информационных технологий, когда основными факторами развития становятся интеллектуальные ресурсы, высокие технологии и современные знания. Реформы в Узбекистане приобрели необратимый характер. И одним из источников этого можно назвать то, что в государстве осуществляется своя Национальная программа по подготовке кадров. Принят Закон «Об образовании», открываются академические лицеи и профессиональные колледжи, обеспечивающие непрерывное образование, получение молодежью профессиональных навыков, подготовку ее к самостоятельной жизни.

На втором этапе воплощения Национальной программы по подготовке кадров, который уже начался, ставится задача повышения качества образования, обеспечения получения молодежью современных знаний. Недаром профессиональные колледжи вводятся в строй с оборудованными компьютерными классами.

Большое внимание уделяется поиску и подготовке одаренной молодежи. Президентский фонд «Умид» помогает наиболее способным молодым людям получить высшее образование в ведущих университетах США, Германии, Великобритании, Франции, Японии и других развитых стран. Именно эти специалисты помогут совершить рывок в экономическом и социальном развитии, ускорить продвижение вперед в обеспечении гражданам государства достойной жизни.

Узбекистан строит демократическое государство и гражданское общество, в котором обеспечиваются права и свободы человека, а это возможно только когда человек просвещен. Тогда он становится не просто потребителем благ демократии, а их активным созидателем и защитником, гражданином в полном смысле этого слова.

Сильная социальная политика осуществляется в стране с учетом демографических и других специфических особенностей населения. Ведь результативность всех проводимых реформ обеспечивает именно человеческий фактор. С первых же шагов становления независимого Узбекистана был взят курс на возрождение духовных и святых для народа религиозных ценностей и опора на лучшие его традиции, на внедрение в сознание людей идей и принципов национальной независимости и духовного обновления.

Духовность, нравственность, просвещенность - эти ценности возвеличивала вся философия Востока, они и сегодня остаются важнейшими условиями общественного развития. Потому и в дальнейшем государство, а по мере становления общественных институтов - и они должны будут всемерно усиливать внимание сфере образования, здравоохранения и другой социальной инфраструктуре.

Сохраняя преемственность и последовательность сделанного в ходе выполнения Национальной программы по подготовке кадров, сегодня необходимо постоянно улучшать работу в сфере просвещения и духовности. Совершенствование личности должно превратиться в постоянный императив, принцип, основу развития общества. Должна быть выработана целостная система действий по воспитанию молодежи, опирающаяся на эти три ценности: духовность - нравственность - просвещенность.

Успех нашей модели развития опирается на обновление мышления людей, укрепление в обществе толерантности, межнациональной и межконфессиональной терпимости. Эта четкая и понятная для всех политика, направленная на отказ от старых идеологических догм и внедрение в сознание людей идей и принципов национальной независимости, должна быть положена и в основу формирования новых подходов к реформированию страны, духовного обновления общества.

Кира Яковлева.

ВИЗИТ ЯПОНСКОЙ ДЕЛЕГАЦИИ

Находящиеся в нашей стране представители делегации во главе со старшим заместителем министра финансов Японии Такайоши Танигучи 4 сентября побывали в ряде министерств и учреждений.

Гости из Японии, встретившись с руководством министерств финансов, внешних экономических связей, руководством Национального банка внешнеэкономической деятельности Республики Узбекистан, обменялись мнениями по дальнейшему расширению двусторонних отношений.

На встречах отмечалось, что многогранные связи между Узбекистаном и Японией эффективно развиваются и важным фактором в этом явились документы, подписанные в ходе недавнего официального визита в эту страну главы нашего государства Ислама Каримова. На переговорах с представителями министерства финансов Японии стороны обменялись мнениями по совместно осуществляемым двумя странами программам, а также проектам, запланированным на перспективу.

(УзА).

НОВОСЕЛЬЕ НА СЕЛЬСКОЙ УЛИЦЕ

В ширкате «Узбекистон мустакиллиги» немало добрых новостей: открылся типовой врачебный пункт, газифицирован кишлак Обод, новые корпуса школы принимают учащихся ...

В одной из шести школ оборудовали компьютерный класс. Пять миллионов затратило хозяйство на приобретение новейшей электронной аппаратуры. Традиционный урок, посвященный Дню независимости, в седьмой школе посвятили молодому поколению, миру и процветанию Узбекистана. Пригласили знатных людей ширката, строителей.

- Рассказывал детям, как их родители возрождали землю,- говорит председатель ширката Умаржон Исроилов, - увеличивают производство хлеба, хлопка.

Руководитель хозяйства не только в торжественные дни навещает сельские учебные заведения. На любую просьбу педагогического коллектива откликается оперативно. Свыше десяти миллионов выделили на текущий ремонт шести школ. Безвозмездно помогла учителям строительная бригада. Когда на центральной усадьбе сооружался экономический колледж, сельчане постоянно выходили на хашар. Арендаторы обеспечили строителей овощами, фруктами, мясом и молочными продуктами. Сегодня это сооружение считается достопримечательностью кишлака. Учатся здесь 350 сельских юношей и девушек.

Много внимания в «Узбекистон мустакиллиги» уделяют решению социальных вопросов и созданию инфраструктуры. За счет каких средств? Прежде ширкат солидные доходы получал только от хлопководства. Теперь интенсивно развивает зерноводство. Пшеницу выращивают по передовой технологии. Средняя урожайность с гектара нынче достигла 80 центнеров. Вместо 1434 тонн запланированного произвели три тысячи тонн хлеба. В 2001 году сверх госзаказа продали государству 800 тонн хлопка-сырца. Садоводство и животноводство также принесли около 18 миллионов сумов прибыли. Раньше эти отрасли были в постоянном убытке.

- Отсюда и многомиллионные доходы, которые идут в дело, - отметил Умаржон Исроилов. - Поправили экономику, лучше зажили земледельцы. Летом им выдали 1500 тонн пшеницы. Сверхплановую продукцию арендаторы поделили с учителями, врачами, предпринимателями, ветеранами, многодетными семьями.

В ширкате три стационарных детсада на 190 мест. Их содержат на средства хозяйства. Прокладка водопроводной сети протяженностью почти в два километра завершена в селе Обод. Параллельно идет восстановление старых участков. Пришло «голубое топливо» в Кургонтепа, где полсотни молодых семей возвели методом хашара жилые дома.

Двадцатипятитысячному населению оказывают медицинские услуги три СВП. Последний - в селе Корачи. Проектная стоимость - 20 миллионов сумов. По инициативе Исроилова построили рынок, взялись за сооружение и ремонт дорог. Сельчане поддержали председателя: организовали воскресники, посадили вдоль новых трасс много цветов, декоративных деревьев. Навели чистоту и порядок вокруг дворов, административных зданий. Предприниматели открыли швейный цех, две заправочные станции, шесть пунктов автосервиса, двадцать магазинов. Капитально обновлены остановки пассажирского транспорта.

Трем инвалидам труда построили новые дома, остальным помогли провести ремонт. За счет хозяйства пожилые люди на миллион сумов получили материальную помощь. Ветеранам второй мировой войны бесплатно выдали по двести килограммов пшеницы. Для досуга аксакалов сооружено три «Оталар чойхонаси».

Нурмухаммад Ватанияр.
Соб.корр. «Правды Востока».

Асакинский район.
Андижанская область.

НА СНИМКАХ: новое здание правления ширката; председатель хозяйства Умаржон Исроилов; начальник ПМК-111 С.Валиев и строители А.Абдулазизов, Р.Сафаров на пусковом объекте.

ИСКРЕННИЕ ПОЗДРАВЛЕНИЯ

Его Превосходительству
господину Исламу Каримову,
Президенту Республики Узбекистан

Ваше Превосходительство,

по случаю Дня независимости Республики Узбекистан направляю Вам, правительству Узбекистана и его братскому народу свои братские поздравления и самые искренние пожелания.

Пользуясь случаем, хочу выразить благодарность за помощь, оказываемую Вашим Превосходительством и правительством Узбекистана в выполнении задач, поставленных перед Организацией Исламской Конференции.

Прошу Всемогущего Аллаха ниспослать братскому народу Узбекистана под Вашим руководством дальнейшего прогресса и благосостояния, а Вам - крепкого здоровья и счастья.

Примите уверения в моем весьма высоком уважении к Вашему Превосходительству.

Доктор Абдулвохид Белказиз,
Генеральный секретарь Организации Исламской Конференции.

* * *

Его Превосходительству
господину Исламу Каримову,
Президенту Республики Узбекистан

Я счастлив направить Вашему Превосходительству, а также всем жителям Узбекистана самые наилучшие пожелания по случаю национального праздника Республики Узбекистан.

Я прошу Всемогущего помочь общим усилиям в формировании более единого и солидарного общества, в котором уважение различных религиозных и культурных составляющих народа было бы нормой.

В своих молитвах я прошу ниспослать щедрое божественное благословение Вашему Превосходительству, руководителям страны и всем его гражданам.

Иоанн Павел II.

* * *

Его Превосходительству
господину Исламу Каримову,
Президенту Республики Узбекистан

В ознаменование национального праздника примите от имени итальянского народа и от меня лично наилучшие пожелания процветающего будущего узбекскому народу.

В надежде, что отношения дружбы и сотрудничества между нашими странами будут развиваться и впредь, я желаю Вам благополучия.

Карло Адзельо Чампи,
Президент Итальянской Республики.

* * *

Его Превосходительству
господину Исламу Каримову,
Президенту Республики Узбекистан

Ваше Превосходительство,

мне доставляет удовольствие от имени правительства, народа Австралии и себя лично передать Вам, правительству и народу Узбекистана поздравления по случаю Дня независимости Республики Узбекистан.

От имени правительства и народа Австралии я шлю Вашему Превосходительству и народу Республики Узбекистан пожелания счастья и благополучия в предстоящие годы. Мы с нетерпением ожидаем дальнейшего развития дружеских отношений между нашими странами.

Позвольте воспользоваться возможностью направить Вашему Превосходительству наилучшие пожелания.

Примите, пожалуйста, Ваше Превосходительство, уверения в моем высочайшем к Вам уважении.

Питер Холлингворт,
Генерал-губернатор Австралии.

* * *

Его Превосходительству
господину Исламу Каримову,
Президенту Республики Узбекистан

Мне доставляет большое удовольствие от имени кувейтского народа и от себя лично направить Вашему Превосходительству искренние поздравления и наилучшие пожелания по случаю Дня независимости Республики Узбекистан.

Пользуясь случаем, желаю Вашему Превосходительству крепкого здоровья, счастья, а братскому народу Узбекистана - дальнейшего прогресса и благосостояния.

Джабер аль-Ахмед ас-Сабах,
Эмир Государства Кувейт.

* * *

Его Превосходительству
господину Исламу Каримову,
Президенту Республики Узбекистан

Ваше Превосходительство,

по случаю славного праздника Независимости Республики Узбекистан, народ и парламент Камбоджи, Королевское правительство Камбоджи и я лично имеем честь направить Вашему Превосходительству наши наилучшие поздравления и теплые пожелания здоровья, счастья и успехов в Вашей исторической миссии во главе государства и узбекской нации. Мы также выражаем искренние пожелания благополучия и прогресса мужественному узбекскому народу.

Мы удовлетворены укреплением традиционной дружбы, связывающей наши страны и нации.

Прошу принять, Ваше Превосходительство, господин Президент, уверения в моем весьма высоком уважении.

Нородом Сианук,
Король Камбоджи.

* * *

Его Превосходительству
господину Исламу Каримову,
Президенту Республики Узбекистан

По случаю Дня независимости Республики Узбекистан, направляя Вашему Превосходительству и народу Вашей страны свои поздравления и наилучшие пожелания, желаем Вам личного здоровья, счастья, а народу Узбекистана - дальнейшего прогресса и благосостояния.

Кабус бен Саид,
Султан Омана.

* * *

Его Превосходительству
господину Исламу Каримову,
Президенту Республики Узбекистан

Ваше Превосходительство,

от имени народа, правительства Катара и от своего имени сердечно поздравляю Ваше Превосходительство и народ Республики Узбекистан по случаю Дня независимости.

Пользуясь случаем, выражаю свои искренние пожелания крепкого здоровья, счастья Вашему Превосходительству, а братскому народу Узбекистана - дальнейшего прогресса.

С уважением,

Шейх Хамад бин Халифа Ол Сони,
Эмир Государства Катар.

* * *

Его Превосходительству
господину Исламу Каримову,
Президенту Республики Узбекистан

Ваше Превосходительство,

от имени всех канадцев поздравляю Вас и народ Узбекистана по случаю Вашего национального праздника.

За прошедший год наши два государства стояли рядом перед лицом вызовов, которые угрожали стабильности региона и мировому сообществу. Кроме того, наши двусторонние взаимоотношения продолжали развиваться, устанавливая более прочные связи, которые станут выгодными для обеих стран в будущем, принесут экономический рост и широкие возможности для всех.

Я рада вновь выразить Вам мои наилучшие пожелания, а народу Узбекистана - здоровья, счастья и мира в наступающем году.

Адриенн Кларксон,
Генерал-губернатор Канады.

Накануне 70-летия роддома № 2 Багишамальского района родился 100-тысячный ребенок. - Наш роддом, - рассказывает главный врач, кандидат медицинских наук Алиаскар Сафаров, - принимает женщин не только нашего района, но и соседних областей. Коллектив сотрудничает с самаркандским профессором Баходиром Неъматжановым, который недавно защитил докторскую диссертацию и шесть лет повышал квалификацию в самых авторитетных родильных домах России.

НА СНИМКАХ: врачи-гинекологи Таклифа Юсупова и Замира Боймахмедова беседуют с молодой роженицей; зам. главного врача Хуршида Насимова и врач Аида Кодирова; лаборант Евгения Юрченко.

Фото Т. Норкулова (УзА).

СТАНУТ РЕНТАБЕЛЬНЫМИ

Реструктуризацию трехсот предприятий местного значения ведут специалисты Сурхандарьинского управления по делам об экономической несостоятельности предприятий.

Она уже завершена на 45 предприятиях города Термеза и показала наличие существенных резервов для повышения рентабельности.

Несмотря на законы рыночной экономики, не терпящей бездействия, руководители все еще продолжают держаться за излишние станки, машины и оборудование, объекты инфраструктуры, территорию, все то, что лежит тяжелым бременем на балансе, вместо того чтобы приносить пользу, прибыль. Реализация всего лишнего, что тянет экономику назад, получив при этом немалые деньги для пополнения оборотных средств, оздоровления экономики предприятия, должна дать ощутимые результаты.

Всего один пример в подтверждение сказанного. Акционерное общество открытого типа «Сурханболик» за первое полугодие имеет 888,2 тысячи сумов дебиторской, 4465,8 тысячи сумов кредиторской задолженности. Рентабельность крайне низка по всем показателям. В целях выправления положения разработаны комплексные меры: сдача в аренду части административного здания и складских помещений, продажа неиспользуемой техники, сокращение управленческого аппарата. Ожидаемый эффект - свыше 2 миллионов сумов.

Однако этого недостаточно, чтобы вывести АООТ в рентабельные. Поэтому специалисты рекомендуют выставить на свободную продажу 25 процентов госпакета акций.

До конца 2002-го начнется и реструктуризация вышестоящих ведомственных предприятий.

Назип Сулейманов.
Соб. корр. «Правды Востока».
Сурхандарьинская область.

КАК ЖИВЕШЬ, МАХАЛЛЯ?

«ДАХАНА» ПРИГЛАШАЕТ НА СХОД

Как помирить двух женщин, которые поссорились буквально из-за пустяка? В махалле «Дахана» это делают так - собирают сход, приглашают женсовет и совет аксакалов, других уважаемых людей и говорят о жизни...

На этот раз разговор в махалле шел о материальной поддержке малообеспеченных жителей, о благоустройстве, о многих других текущих делах, в том числе и о том, как сохранить мир и спокойствие в махалле, как воспитывать подростков, как проводить свадебные и другие обряды.

В гости на сход махалли на этот раз пришел первый секретарь НДПУ Р.Махаматов, председатель Бостанлыкского районного фонда «Махалля» и районного совета аксакалов А.Исламов, представитель районного женсовета М.Тохтаева.

Председатель махалли «Дахана» Х.Махмудова познакомила жителей с политикой государства в отношении махалли.

В этой махалле, где живут более пяти тысяч человек, много внимания уделяется и молодежи, и старикам, и многодетным семьям.

- В нашем районе работают и промышленные предприятия, развивается сельское хозяйство, но главное внимание мы уделяем работе с людьми, - говорит хоким Бостанлыкского района К.Эшонкулов. - Ведь успехи горного района во многом зависят именно от работы и настроения людей, от вклада каждого жителя.

Наталья Полянская.

НА СНИМКАХ: (слева направо) хоким Бостанлыкского района К.Эшонкулов, первый секретарь районного совета НДПУ Р.Махаматов, председатель районного совета «Махалля» и совета аксакалов А.Исламов, председатель республиканского фонда «Махалля» и совета аксакалов А.Гадайбаев на встрече с жителями; выступает фольклорный ансамбль ветеранов «Гульер».

Фото Владимира Портнова.

ПЕРВЫЙ РАЗ В ПЕРВЫЙ КЛАСС

В Самаркандском доме мехрибонлик № 9 в этом году в порядке эксперимента открыли первый класс.

Жаль, что первоклассникам не задают сочинения на тему: «Как я провел лето?» Какие бы сочинения написали Шахло Хайдарова, Фаронгиз Умарова и их подружки! В один из летних месяцев вместе с другими ребятишками из домов мехрибонлик они совершили увлекательное путешествие в Анапу, отдохнув на черноморских просторах по линии благотворительного фонда «Мехржон».

А тем временем в Самарканде ждала их не менее радостная весть: не придется подругам-первоклассницам переселяться в другие детские дома, как это было прежде. В доме мехрибонлик № 9 воспитываются дошколята, и в начале каждого учебного года здесь устраивали проводы детишкам, которым пора в школу. Надо ли говорить, как тяжело переносили эту разлуку малыши. Выросшим в одной семье, им предстояло начинать все сначала в новом, незнакомом коллективе.

Теперь малыши избавлены от этой психологической травмы. Директор дома мехрибонлик Матлюба Фузайловна Исмаилова обратилась в областное управление народного образования с просьбой о преемственности «детский дом - школа» и получила «добро» на эксперимент.

Большую роль в этом решении сыграли хорошие условия в доме мехрибонлик, а также то, что при тестировании будущие первоклассники показали прекрасные результаты. Это была и оценка труда всего коллектива, вложившего немало сил в воспитание и подготовку детей к школе.

Наталья Шакирова.
Соб. корр. «Правды Востока».
Самаркандская область.

ПРИНЦИПЫ ПРАБАБУШЕК

Как самых дорогих гостей встречали в районном хокимияте четырнадцать долгожителей Жалалкудука, возраст которых - сто и более лет.

Что интересно, все они, кроме Яркула Насирдинова, представители прекрасного пола. Каждый участник встречи считал себя родственником одной из уважаемых старушек. В зале, например, сидели десять праправнуков 107-летней Тожихон Курбановой. У Ирисбуви Мирзакуловой, родившейся в 1896 году, - более двухсот потомков. 104-летняя Мехринисо Закирова убеждена: все мы люди одной семьи. Потому она призывала молодых жить дружно, решать проблемы сообща, ни в коем случае не допускать конфликтов, семейных ссор.

Бабушки особо подчеркнули, что они много трудились. Работали на благо родной земли, пережили ужасы военных лет. Однако мало жаловались на сложности жизни. Главное - вопреки всему и при любых ситуациях любили жизнь. Не в этом ли кроются секреты долголетия наших прабабушек? Поговорили они также о воспитании детей, уважении старших, вспомнили свою юность и трудолюбивых родителей. Пожелали всем добра, мира, счастья.

Руководство районного хокимията подарило долгожителям не только цветы и ценные подарки. Объявлено о назначении специальных выплат тем, кто перешагнул столетний рубеж. Взяты на особый учет и старики в возрасте 80 лет и старше. Для них предусмотрены дополнительные льготы при получении топлива, оплате энергоносителей, медицинского обслуживания. Содействие старожилам сегодня оказывают также 13 хлопководческих ширкатов, предприятия промышленности, местные бизнесмены.

В. Рузиев.

РЫНОК И ОТРАСЛЬ

СТАРЫЙ ЧАПАН НЕ ЗАЛАТАЕШЬ

Считает директор ОАО «Алмалыкский автотранспортный парк» Эргаш Азизов

- На первый взгляд, дела идут хорошо, - говорит он. - И деньги есть, и настроение приподнятое. За семь месяцев текущего года при плане 292,3 миллиона сумов достигли показателя 303,7 миллиона, чистая прибыль - 1110 тысяч за счет точного выполнения графиков маршрутов, коэффициента использования парка, получения сверхплановой выручки. Обслуживаем и, кстати, недорого, 11 внутригородских, пять пригородных автобусных маршрутов, три - международных.

В чем же, однако, проблемы? Я бы обозначил три главные из них. Первая в том, что при известном повышении стоимости проезда, не от нас зависящего, мы рикошетом получили взвинчивание цен на все виды ремонта, запчасти, резину, техобслуживание. Расходы на них, как и на топливо, резко поднялись. Хочу отметить, что при практически полной изношенности наших транспортных средств и отсутствии возможности их обновления мы все же осуществляем перевозки. Но чтобы избежать аварий и не рисковать жизнью наших сограждан, львиную часть прибылей приходится затрачивать на разного рода ремонты. Хотя, образно говоря, бесконечно латать старый чапан смысла мало.

Проблема вторая. Выигрываем тендеры на свои маршруты, а у нас их рвут из-под носа частники. Владельцы «Дамасов» дублируют наши, утвержденные тендерными комиссиями, маршруты. Это соответственно бьет по доходности предприятия. Скажу больше, «технология» такой работы водителей «Дамасов» без страхового полиса для пассажира, без лицензии в других государствах преследуется законом. А у нас устроители тендерных процедур снимают с себя потом всякую ответственность. Формализм их обходится нам в копеечку.

Безмятежно ведут себя наши должники. С прошлого года за обслуживание перевозки хлопкоробов по миллиону и более нам должны хозяйства Пскентского, Букинского и Куйичирчикского районов. Решения хозсуда в нашу пользу мало что дают: в хозяйствах оголены счета, а по имущественному их цензу наши иски бесполезны, - что возьмешь с того, у кого нет имущества?

Думается, что для решения этих навязших уже в зубах проблем пора изыскать методы воздействия. Закон един для всех, и выполнять его следует таким образом, чтобы заказчик был платежеспособным, надежным партнером. Тем более что началась очередная хлопкоуборочная кампания.

И проблема третья. В течение последних четырех лет мы занимались внедрением проектов совместно с Всемирным банком реконструкции и развития. Благодаря его средствам надеемся получить в начале предстоящего года свыше 40 автобусов. Дать им рациональные маршруты, заручиться гарантиями нормальной работы устроителей тендеров - вот что немаловажно для обеспечения безопасности перевозок пассажиров.

Ждем, когда к решению наших проблем, а я думаю, что они характерны и для других автотранспортных предприятий, подключатся все, от кого это зависит. Реформировать дела на транспорте - настоятельная необходимость.

Записал Усман Азизов.

СОВМЕСТНЫЕ ПРОГРАММЫ

научных исследований намечены между Ташкентским государственным техническим университетом и рядом технических вузов Республики Корея

Прямые контакты ведущих профессоров двух стран были установлены в ходе поездки наших специалистов на курсы повышения квалификации, организованные в соответствии с договором о сотрудничестве, который был заключен ТГТУ с корейским Национальным технологическим университетом Кумо. Поездка осуществлена при содействии республиканского фонда «Устоз».

Университет Кумо был выбран в качестве партнера потому, что этот крупнейший вуз является одной из главных баз подготовки специалистов для приоритетных отраслей корейской экономики и науки - таких, как электроника, автоматика, материаловедение, машиностроение, химическая технология, промышленный менеджмент, имеющих актуальность и для нашей страны. Подготовка кадров здесь осуществляется на основе передовых образовательных концепций с привлечением современных компьютерных и информационных технологий.

В состав группы, проходившей курсы повышения квалификации, вошли ведущие преподаватели и других технических вузов Узбекистана. Цель поездки состояла в ознакомлении с процессом обучения в университете Кумо, с достижениями корейских коллег в сфере информационных технологий, машиностроении, создании новых материалов. Специалисты из Узбекистана побывали также в других профильных вузах Кореи и на ряде крупных предприятий. Такие промышленные гиганты, как «LG Electronics», «SAMSUNG», «DAEWOO», «HUNDAY», «DOOSAN Electronics» составляют основу экономики этой страны.

Анна Иванова.
Корр. УзА.

ИХ ШКОЛА - ПОЛЕ

Статус аграрного колледжа придан Жалалкудукскому сельскохозяйственному лицею.

Учебное заведение новой формации готовит не только фермеров, которые сами сумеют вспахать поле и грамотно ухаживать за посевами. Ребята и девушки здесь станут профессиональными пчеловодами, ветеринарами, мастерами тепличных хозяйств, цветоводами, гидротехниками, сельскими архитекторами. Объявлен набор еще на три весьма нужные в сельской местности специальности - энтомолога, эколога, картографа.

- С января 2003 года начинается капитальная реконструкция учебных корпусов, - говорит директор колледжа Маликахон Юсупова. - На это госбюджет выделил свыше одного миллиарда сумов. Запланировано строительство теплицы, фермы, современной мехмастерской для проведения практических занятий.

Кроме специальных предметов, учащиеся будут изучать основы сельского бизнеса, аграрного менеджмента и финансово-кредитной сферы. Через три года 420 выпускников колледжа вернутся с дипломами к родным очагам и станут активно участвовать в модернизации аграрного сектора республики.

Нурмухаммад Ватанияр.
Соб.корр. «Правды Востока».
Жалалкудукский район, Андижанская область.

ЛИСТОПАД НА ХЛОПКОВОМ ПОЛЕ

В целях ускорения темпов раскрытия коробочек хлопчатника и сбора выращенного урожая хлопка-сырца до ухудшения погоды Кабинет Министров принял постановление о проведении дефолиации хлопчатника более чем на одном миллионе гектаров.

Это прежде всего связано с тем, что развитие хлопчатника в этом году по сравнению с минувшим годом, в результате недобора суммы эффективных температур, из-за частых дождей и понижений температуры в апреле и мае отстает на 10-15 дней.

Другой причиной является недостаточная фосфорная подкормка в начале вегетации.

Поэтому в текущем году раскрытие 50-60 процентов коробочек на основных площадях многих областей ожидается в конце первой половины сентября. К этому времени необходимо обследовать все поля и установить дифференцированные сроки проведения дефолиации по каждой карте.

Разворотные полосы для работы хлопкоуборочных машин следует обработать с помощью ОВХ за 3-4 дня до общей дефолиации, используя для этого хлорат магния в количестве 13-16 килограммов на гектар.

В текущем году для дефолиации хлопчатника могут быть использованы хлорат магния в количестве 8-12 кг/га, сихат - 10-12 кг/га, а также в небольших количествах дропп-ультра - 0,3-0,5 кг/га и финиш в дозе 2,5-3,0 л/га.

При отставании развития хлопчатника, как в этом году, особенно важно перед дефолиацией применить приемы, ускоряющие его развитие.

Одним из таких приемов является применение препаратов преп или композан, которые ускоряют дозревание хлопчатника на 8-10 дней.

При этом они способствуют одновременному раскрытию коробочек, не ухудшая технологические качества волокна. Эти препараты обладают и дефилирующими свойствами.

Так, при применении препа по 1,5 л/га при норме расхода рабочей жидкости 300 л/га наряду с вышеуказанными достоинствами опадание листьев составило 40-50%.

Важнейшим условием эффективного действия дефолиантов является температура окружающей среды. Чем выше она, тем больше способность проникновения препарата в листовую пластинку и передвижения вместе с продуктами фотосинтеза к черешку листа для интенсификации процессов образования отделительного слоя. Применяемые дефолианты оказывают положительное воздействие при температуре воздуха не ниже 17-18 градусов, за исключением дефолианта дропп-ультра, для которого оптимальной является температура не ниже 20-21 градуса. Но у последнего есть и неоспоримое преимущество; его без ущерба для урожая можно применять на 7-10 дней раньше, чем другие препараты.

Большой опыт в подготовке полей к дефолиации хлопчатника и машинной уборке сырца накоплен в кооперативном хозяйстве «Богот» Боготского района Хорезмской области. Здесь, на полях, отведенных под машинную уборку, да и на полях под ручной сбор, подготовка к дефолиации проводится с начала вегетации хлопчатника. При прореживании обеспечивается густота стояния растений в пределах 100-110 тысяч на гектар.

Подкормка минеральными удобрениями завершается 20-25 июня. Опытные поливальщики не допускают переполив и подсушку хлопчатника. Чеканку проводят в период образования первых 2-3-х коробочек и 14-15 плодовых ветвей, а дефолиацию при раскрытии не менее 60% коробочек во второй декаде сентября. При такой технологии производства хлопка ранние морозы, имеющие место в Хорезмской области в начале или в конце второй декады октября, не успевают нанести вред, а напротив, способствуют раскрытию последних коробочек хлопчатника. Тогда как при отсутствии дефолиации в этой зоне обычно от ранних морозов погибают 2-3 коробочки.

Все применяемые нами дефолианты обладают свойствами контактного действия, то есть вызывают опадание только тех листьев, которые попадают в зону обработки. В этой связи очень важное значение имеют повышение квалификации механизаторов и подготовка техники.

При наземном опрыскивании особенно важна точная калибровка аппаратуры; из-за неправильного расчета скорости движения трактора или диаметра наконечников на растения может попасть или слишком большое, или недостаточное количество раствора, что одинаково нежелательно.

Хороший опыт в этом отношении имеется в упомянутом выше хозяйстве «Богот» Боготского района. Здесь все ОВХ-28 уже отремонтированы, настроены рабочие параметры - давление 3 атмосферы, диаметр отверстий распылителей - 0,3 миллиметра, распылитель аппарата установлен под углом 90 градусов, что позволяет опрыскивать и нижние листья растений.

ОВХ-28 может одновременно обрабатывать 24 рядка. В каждой емкости ОВХ-28 вмещается 300 литров рабочего раствора, а всего 600. Если учесть, что на каждый гектар расходуется по 200 литров рабочей жидкости, то одной заправкой можно обработать 3 гектара.

Приготовление рабочего раствора осуществляется централизованно в специальном резервуаре объемом 50 тонн. По заявкам фермеров, руководителей подрядных звеньев необходимое количество раствора на ОВХ-28 доставляется к месту опрыскивания.

Норма расхода в зависимости от сроков и состояния хлопчатника колеблется от 8 до 12 кг хлората магния на гектар. Здесь при густоте стояния хлопчатника 100-110 тысяч на гектаре в среднем расходуют по 10 кг хлората магния на гектар.

Для получения наибольшего эффекта при использовании самолетов рекомендуется высота полета не выше пяти метров, а расход рабочей жидкости независимо от вида дефолианта должен быть 100 литров на гектар. При этом благодаря воздушной волне исключается необходимость повторной обработки хлопчатника. С целью равномерного опрыскивания посевов при использовании самолетов особое внимание необходимо уделять работе сигнальщиков, заранее обученных этому важному делу.

Наблюдения показывают, что различные сорта хлопчатника неодинаково реагируют на воздействие дефолиантов. Как правило, скороспелые сорта более чувствительны, чем среднеспелые и позднеспелые. Поэтому для эффективного проведения дефолиации необходимо учитывать сортовые особенности хлопчатника. При этом необходимо учесть, что уборку хлопчатника нашими хлопкоуборочными машинами можно начинать при раскрытии 75-80% коробочек, а при уборке машинами «Кейс» только при раскрытии 95-100%.

Р. Назаров.
Главный ученый секретарь УзНПЦ Минсельводхоза, доктор сельхознаук.

НУКУС ПРЕОБРАЖАЕТСЯ

Нынешней осенью Нукус отмечает свой 70-летний юбилей. В преддверии предстоящих торжеств строителями немало уже сделано. В новом Музее искусств, например, заканчиваются отделочные работы, которыми умело руководят прораб Эркин Даукеев и мастер Комекбай Буркитов.

Вот что сказал начальник СУ-3 К.Наурызбаев, руководивший строительством Музея искусств и реконструкцией крупного юбилейного объекта - республиканской больницы.

- Хотим внести свой достойный вклад к юбилею Нукуса. Объекты будут сданы в срок.

Важную проблему водоснабжения населения столицы республики поможет решить и реконструкция водопроводной сети, которую по решению правительства было поручено проводить южнокорейско-иранской компании. Уже проложено 32 километра водопровода, а это соответствует выполнению работ на сумму 5 млн долларов США.

Чтобы Нукус был краше, уже заасфальтировано более 30 городских улиц, что составляет более 60 километров.

Нина Рябикина.
Каракалпакстан.

НА СНИМКЕ: группа строителей у главного входа в Музей искусств.

Фото Сарсенбая Ибрагимова.

Прием рекламы в "ПВ"
с 9.00 до 18.00,
кроме субботы и воскресенья
Комн. 439.

КЛИМАТ МЕНЯЕТСЯ: ЧТО НАМ ДЕЛАТЬ?

Реки Амударья, Сырдарья, рожденные на поднебесной высоте в горах Кыргызстана и Таджикистана, сбегают на равнины Узбекистана, Туркменистана и Казахстана и по пути к своему морю разбираются на орошение. Эти реки нас поят и кормят. Ибо без их воды наша земля потеряет свое плодородие.

Между народами-соседями часто возникают вопросы и проблемы разной сложности и уровня. Вековой опыт учит, что всем становится лучше, когда вопросы эти решаются по-соседски, посредством скрупулезного учета взаимных интересов, взаимных компромиссов, так, чтобы любой третейский судья сказал: да, это наилучший вариант.

Здесь важно не только прийти к соглашению, но и научиться выполнять каждый его параграф. Выполнять и тогда, когда приходится отрывать от себя. Но оторвать от себя в пользу соседа - еще не значит понести убыток. Ибо в трудной ситуации и сосед поступит так же.

Вода между пятью центральноазиатскими государствами была поделена еще в советское время. Чтобы Узбекистан и Казахстан могли получать сырдарьинскую воду в нужных объемах и в нужные сроки, в Киргизии было построено Токтогульское водохранилище. Оно в десять раз больше Чарвакского, завораживающего ташкентцев своей панорамой. Водохранилище аккумулирует полугодовой сток Сырдарьи. Такова же роль Нурекского водохранилища - в Таджикистане и Туямуюнского в низовьях Амударьи - для Узбекистана и Туркменистана. Именно они призваны восполнить дефицит воды, недоданной природой в маловодные годы.

Принципы вододеления, полученные в наследство пятью центральноазиатскими государствами от бывшей единой страны, вполне устраивают Узбекистан, Туркменистан и Казахстан и не вполне - Кыргызстан и Таджикистан. Здесь следует сказать, что Токтогульский и Нурекский гидроузлы - это еще и крупнейшие производители электроэнергии, и кыргызам, не имеющим своего органического топлива, выгодно большую часть электроэнергии вырабатывать в холодное время года, когда в ней максимальная потребность.

То есть в интересах Кыргызстана Токтогульское водохранилище должно максимально работать зимой. В наших интересах, чтобы оно работало летом. Похожая, но не столь прямая ситуация и с Нурекским гидроузлом, водохранилище которого вдвое меньше Токтогульского. Компромисс между кыргызскими и нашими интересами увидеть нетрудно. Если мы хотим получать токтогульскую воду в нужном количестве и в нужное нам время, мы должны полностью компенсировать соседу упущенную им выгоду поставками электроэнергии и природного газа зимой, покупкой излишков кыргызской электроэнергии летом.

Соответствующие соглашения, после тщательного взвешивания и учета интересов сторон, были выработаны и заключены. И был создан, более десяти лет назад, коллективный орган по практическому выполнению этих соглашений - Межгосударственная координационная водохозяйственная комиссия. Комиссия эта имеет под своим началом Амударьинскую и Сырдарьинскую бассейновые службы и научно-информационный (аналитический) центр и в целом со своей ролью справляется.

Но сегодня в благополучный по воде год, надо прямо сказать, что власти этой комиссии в предыдущий, чрезвычайно маловодный год не всегда хватало, чтобы ее указания по справедливому вододелению непреложно исполнялись. Власти на местах эти указания часто игнорировали. Не будем указывать пальцем на соседей. Сурхандарьинцы и кашкадарьинцы спокойно поливали, а кое-где и переполивали свои поля, когда Приаралье задыхалось от безводья. Подтверждалось старое, еще из прошлой жизни, правило: кто в голове арыка, тот с водой, кто в конце его, тот с ее остатком.

Нам надо учиться выполнять подписанные соглашения, и это касается не одной воды. Нам надо научиться сотрудничать в управлении водными ресурсами на всех уровнях - на уровне водопотребителей, на уровне оросительной системы, на уровне речного бассейна. Надо, чтобы это сотрудничество приобретало все более цивилизованные формы. Если, к примеру, идет информация об огромной зимней сработке воды кыргызами вопреки заключенному соглашению, то надо указать и на причину - недопоставку угля казахами, электроэнергии и газа нами, если это имеет место (свои обязательства, связанные с соглашениями по вододелению, наша страна выполняет предельно четко), и назвать фамилии должностных лиц, ответственных за эти нарушения. Соглашения по воде непосредственно касаются каждого из нас, и контролировать их выполнение мы должны начинать с себя.

Хотя и сосед наш в девяностые годы, мягко говоря, не всегда был корректен по отношению к нам. Представьте себе зимний паводок на Сырдарье и ее летнее обмеление, и вам станут понятны слова первого заместителя министра сельского и водного хозяйства Республики Узбекистан А. Джалалова.

- После распада союзного государства в подходах вновь образованных суверенных государств к проблеме межгосударственного водораспределения и водопользования начали проявляться тенденции, противоречащие логике и постулатам международного права. Свой отпечаток накладывала и жесткая реальность рыночной экономики, вынуждающая к действиям, позволяющим хоть на какое-то время продержаться, выжить в хаосе переходного периода.

Излишне говорить, что решение вопросов межгосударственных водных отношений в столь сложном регионе, каким является бассейн Аральского моря, требует сегодня от всех участников, в первую очередь от руководителей, взвешенного подхода, высокого профессионализма, максимума сдержанности.

И еще:

- Основополагающими, на взгляд нашей страны, для осуществления межгосударственного управления водными ресурсами бассейна Аральского моря являются согласованные со всеми бывшими союзными республиками еще до приобретения ими статуса независимых государств бассейновые схемы комплексного использования и охраны водных ресурсов и соглашение 1992 года между пятью центральноазиатскими государствами о сотрудничестве в сфере совместного управления водными ресурсами межгосударственных источников.

Сотрудничество в сфере совместного управления водными ресурсами - это процесс живой, наполненный конкретным содержанием. Будущее сулит нам лишь увеличение нагрузок на наши водные источники. При росте населения и орошаемой пашни другого нам просто не дано. Наше сотрудничество не должно замыкаться на проблемах сегодняшнего дня, оно должно углубляться, ему нужна перспектива. Водохозяйственное строительство - прекрасное для этого поле.

Пора возобновить строительство Рогунского гидроузла. Уроки рогунской трагедии должны быть внимательно изучены. Котлован строящегося гидроузла был затоплен, когда велась подготовка к пуску первого агрегата. В случившемся в равной степени виноваты стихия природная (селевой поток запрудил выходной портал строительного туннеля) и стихия социальная (внутритаджикский конфликт лишил стройку специалистов). Если бы удалось профинансировать завершение строительства Рогунской ГЭС нашей стране и Туркменистану, а не только международным корпорациям, нам была бы от этого большая польза.

Почти полвека назад ташкентские гидротехники наметили контуры Даштиджумской ГЭС на Пяндже - мощностью более четырех миллионов киловатт, с плотиной высотой более четырехсот метров. Ее строительство с помощью мирового сообщества создало бы первую крупную регулирующую емкость на Пяндже. Не построены многие станции Нарынского энергетического каскада. Конечно, строить гидравлические станции долго и хлопотно. Но и выгодно: энергия, вырабатываемая ими, во много раз дешевле энергии тепловых станций.

И вот специалисты ставят в повестку дня вопрос о создании центральноазиатского водноэнергетического консорциума, который поначалу взял бы на себя материальное обеспечение межгосударственных соглашений о совместном управлении водными ресурсами, а в будущем - возведение крупных гидроэнергетических объектов, реконструкцию и техническое перевооружение ирригационных и мелиоративных систем. Возможно, этот консорциум скажет свое слово и в реанимации водного проекта Сибирь - Средняя Азия.

Значительная часть орошаемой пашни у нас засолена и нуждается в восстановлении плодородия. Подходит время реконструировать и многие объекты водного хозяйства. В девяностые годы мы закрыли немало метеорологических станций, и что-то на этом сэкономили. Но, оказывается, и потеряли. Потеряли в точности информации о погоде, в точности прогноза водности рек. В свое время я любил ходить пешком из Бурчмуллы в Ангрен и всегда посещал метеостанцию «Кызылча» на Ангренском плато на высоте 2103 метра. В последний раз я прошел этим маршрутом пять лет назад и увидел на месте метеостанции один бетонный фундамент.

На поддержание в порядке и техническое перевооружение объектов водного хозяйства нужны средства, и не маленькие. Становление рыночной экономики в нашем крае болезненней всего сказалось на состоянии промышленности. Промышленность, некогда вносившая основной вклад в валовой продукт страны, отошла на второй план, уступив первое место земле-кормилице. Мы стали жить в основном от земли и, мне кажется, плохо себе представляем, как нам поставить на ноги и развивать свою промышленность, не маленькую по любым меркам. Так, электроэнергии на душу населения Узбекистан производит немного больше, чем Турция.

Первый же реальный шаг в этом направлении (я имею в виду автомобильный завод в Асаке) был встречен аплодисментами не только в нашей стране. Но таких примеров, к сожалению, немного. Безусловно, отечественная промышленность, как можно быстрее пройдя стадию приватизации, должна вернуть свои позиции в экономической жизни страны. Пик спада здесь уже позади, но выбираемся из него мы вяло. Реальные же деньги на водосбережение и многое другое у нас появятся лишь при сильной, стабильно работающей и быстро идущей в рост промышленности.

Для многих отраслей промышленности у нас есть первоклассная сырьевая база. Наибольшие возможности нам сулит глубокая переработка хлопкового волокна.

Китай производит хлопкового волокна втрое больше, чем мы, но ни килограмма не продает за рубеж. Только в виде тканей и готовой одежды. Китай не только одевает свой далеко не малочисленный народ, но и имеет от экспорта изделий из хлопка 50 миллиардов долларов в год. В этом опыте есть много притягательного.

Я радуюсь каждому сообщению о новой прядильной или ткацкой фабрике, о новом швейном цехе, которые имеют своего конкретного хозяина, - значит там порядок, там начато производство. Я радуюсь каждой новой швейной машинке в махалле, каждому новому семейному ателье. Радуюсь, что изделия, пошитые у нас, на рынке можно отличить от импортных только по цене - они во много раз дешевле.

Одежда, пошитая нами на каждый день, устраивает почти всех. Но для праздника она еще недостаточно хороша. Что ж, вечерние туалеты еще научимся шить у французов и итальянцев, у них это пока лучше получается.

Первоочередное развитие промышленности в Приаралье, в том числе и с помощью мирового сообщества, снимет большинство проблем этого многострадального региона. Не сельскому хозяйству, а промышленности, как мне кажется, суждено вывести Приаралье из кризиса.

Чем лучше будет работать наша промышленность, тем большими средствами будет располагать наша страна. Тем легче будут решаться наши проблемы. При сильной промышленности и трудоустроенном населении в значительной степени потеряет остроту вопрос, какой на дворе год - многоводный или маловодный. Сильная промышленность - это и совсем другое мироощущение народа. Это наша уверенность в завтрашнем дне - при любой погоде.

Сергей Татур.
Писатель.

Начало в № 172.

На территории Центральной Азии сегодня пять независимых государств, которые стремятся достойно войти в мировое сообщество и явить себя этому сообществу с лучшей стороны. Еще вчера эти государства были союзными республиками в одной большой, но не очень счастливой стране. У народов, эти государства населяющих, общие исторические, а часто и этнические корни и, что наиболее важно, единая вера. У этих народов одно общее бесценное богатство - вода.

ЧЕЛОВЕК И ЕГО ДЕЛО

НЕ УСТАВАЙ, ВЕТЕРАН!

«Жизнь прожить - не поле перейти». Эту истину можно с полным правом отнести к судьбе Василия Александровича Иванова, отмечающего в эти дни свой 90-летний юбилей. Шестьдесят из них он отдал железнодорожному транспорту. Причем сорок лет преподавал в Ташкентском институте инженеров железнодорожного транспорта.

...Раздумий над выбором профессии у парня не было: он пошел по стопам отца, став кочегаром на паровозе. И в Ташкент попал по воле судьбы. Шла война. Эшелоны с людьми, заводским оборудованием эвакуировались на восток с захваченных немцами территорий. Так Василий Иванов оказался в Ташкенте. На просьбы отправить на фронт в военкомате ему отвечали: «Ваша работа в депо не менее важна».

Работая в депо, Иванов уже после войны заканчивал механический факультет Ташкентского института инженеров железнодорожного транспорта. Нелегко было сочетать работу с учебой, но он не только выдержал это испытание, но и осуществил свою давнюю мечту - занялся любимым делом.

С детства Василий Александрович занимался рисованием, черчением. А когда узнал, что Московский архитектурный институт, эвакуированный в годы войны в Ташкент, проводит очередной набор, поступил в этот вуз.

Долго учиться не пришлось. Институт возвращался в Москву. Руководство депо не отпустило Василия Александровича на учебу в столицу. И все же ректор Московского архитектурного института издал приказ, представив Иванову академический отпуск на год, в надежде, что за это время Василий Иванов сумеет убедить начальство, что должен продолжить учебу.

И снова случай вмешался в судьбу Василия Александровича. Как-то в книжном магазине он встретился с деканом Ташкентского художественного училища им. Бенькова. Тот знал Василия Иванова по его картинам, которые деканат архитектурного института выставлял в книжном магазине на бывшей улице Карла Маркса. Работы Иванова всегда выделялись. Он предложил Иванову поступать на третий курс художественного училища. Василий Александрович согласился. Получив в 1947 году диплом с отличием, молодой художник продолжал работать в депо старшим инженером.

В 1955 году в Ташкентском институте инженеров железнодорожного транспорта открылся факультет промышленного и гражданского строительства (ПГС), потребовались преподаватели по начертательной геометрии и математике. Вот тогда Василия Александровича пригласили преподавать начертательную геометрию и инженерную графику.

Сорок лет проработал он здесь ассистентом, затем преподавателем и старшим преподавателем. Василий Александрович многое сделал для кафедры «Графика». Здесь трижды издавалась «Рабочая тетрадь по начертательной геометрии», основную нагрузку по ее подготовке всегда выполнял Иванов. Он также автор и разработчик специальных чертежных столов, за которыми и сегодня занимаются студенты.

Многие годы В. А. Иванов был «штатным» художником института. В коридорах, аудиториях, холлах до сих пор висят наглядные пособия, портреты ученых и преподавателей вуза, выполненные его рукой. Он готовил стенды и выставки лучших работ своих питомцев.

На территории ТашИИЖТ воздвигнут монумент погибшим в годы второй мировой войны сотрудникам института. Он сооружен на средства, собранные педагогами и студентами. Проект подготовил архитектор О. А. Рушковский, а бронзовый бюст солдата отлит Василием Александровичем.

Все годы работы в институте Василий Александрович являлся бессменным художником вузовской газеты «Вперед». Сейчас на кафедре «Графика» хранится альбом, в котором собраны все рисунки ветерана. Достойную лепту внес он и в создание музея, открытого к 50-летию института. Он был и оформителем, и художником, и редактором.

И сегодня 90-летний Василий Александрович Иванов полон творческих задумок. И все же мечтает о спонсорах, которые помогли бы воплотить в жизнь его замыслы.

В. Епифанов.
Кандидат исторических наук.

ДВОРЕЦ ДЛЯ АКСАКАЛОВ

Тишину раннего утра нарушила бодрящая мелодия фонтанов. А вскоре к ней присоединились призывные звуки карнаев...

Так празднично встречали в Самарканде аксакалов со всех районов области. А они не могли оторвать глаз от только что построенного красавца-дворца, предназначенного для областных отделений совета аксакалов и фонда «Махалля».

Комплекс, выполненный в современном стиле, возвышается на одной из центральных городских улиц. Отныне сюда проляжет путь аксакалов в дни праздников и юбилейных торжеств, здесь будут решаться все их будничные дела и проблемы.

Открытие комплекса стало первым в списке строительных «премьер», приуроченных к Дню независимости. И это символично: пожилые люди, ветераны войны и труда окружены у нас особым почетом и заботой. Большое внимание уделяется и повышению роли и статуса махаллинских комитетов. Они также в любой нужный момент могут проводить здесь массовые мероприятия. Рядом, как бы в продолжение «главной линии» комфорта, сформирован комплекс чайхан. Отдых на свежем воздухе делает особенно прелестным каскад фонтанов и «легкий бриз» с аквапарка, что сияет по соседству яркими красками первых дней осени.

Выступившие на церемонии открытия комплекса старейшины Ш. Салихбаев, М. Эльмуродов по достоинству оценили не только «виновника» торжества, сооруженного по инициативе областного и городского хокимиятов, но и ту большую работу, которая проводится в последнее время по благоустройству городов и районов.

По словам хокима области Ш. Мирзияева, со временем к комплексу примкнет и Аллея памяти, и эта новость была также встречена аксакалами с большим одобрением.

Наталья Шакирова.
Соб. корр. «Правды Востока».
Самаркандская обл.

ДЛЯ ВОССТАНОВЛЕНИЯ ЗДОРОВЬЯ

Начался прием посетителей в сельском врачебном пункте, сданном в эксплуатацию в кишлаке Шредер Кувинского района.

Теперь его услугами будут пользоваться более 5,5 тысячи сельских граждан, проживающих в отдаленных от районного центра на 19-20 км кишлаках. В пункте, построенном коллективным объединением «Агрокурилиштаъмир», созданы все условия для восстановления здоровья, оказания необходимой медицинской помощи. Здесь работают 12 квалифицированных медицинских работников.

Р.Камолов.
Корр. УзА.

КНИЖНАЯ ПОЛКА

«Жемчужина Азии»

- так отозвался об Узбекистане один из ведущих исследователей в знаменитой Лондонской школе экономики Ресул Ялсин. Недавно он опубликовал книгу «Возрождение Узбекистана», которая вызвала большой интерес у западных специалистов. Несмотря на то, что некоторые его заключения могут быть спорными, в целом книга дает разностороннее представление об историческом прошлом и переменах, происходящих в настоящее время в Узбекистане. Предлагаем интервью с автором этой книги.

- Господин Ялсин, какую цель вы преследовали, публикуя свою книгу?

- Это издание представляет собой мое видение и исследование жизни Узбекистана, его народа. Я провел в республике больше года, изучая социальную, политическую и экономическую жизнь. Насколько я знаю, данное исследование является первой попыткой на Западе системно подойти к изучению всесторонних перемен, которые происходят в вашей стране с момента обретения независимости. Были попытки исследования о советском и постсоветском Узбекистане, но до сих пор не сделан детальный анализ перехода к демократии, внешней политики и международным отношениям в независимом Узбекистане. Это первая попытка, предпринятая с целью восполнить аналитический пробел. Другой отличительной новизной данного исследования является изучение специфики политического, экономического и культурного облика узбеков и исторического развития Узбекистана.

- Как долго вы занимаетесь проблемами региона? В связи с этим какая вам видится перспектива его развития после событий 11 сентября 2001 г.?

- Проблема Центральноазиатского региона меня интересует давно, но серьезной исследовательской работой начал заниматься с 1990 года.

Террористические атаки 11 сентября не только изменили глобальный взгляд на проблему терроризма, но и повлияли на баланс сил в регионе. Влияние событий и их последствия огромны, их еще предстоит увидеть. Хочу подчеркнуть, что политическое и экономическое значение данного региона для США огромно. Они могут получать выгоду от развития торговли во всей Центральной Азии, где в будущем Узбекистан сможет играть ключевую роль. Но Центральноазиатский регион и несколько окружающих его стран, включая Россию, все еще не стабильны с позиций будущих конфликтов.

- Почему вы выбрали в качестве объекта исследования именно Узбекистан?

- В течение всей истории региона Узбекистан выполнял центральную роль в политическом, социальном и экономическом развитии Евразии. Тот факт, что этот край завоевывали практически все наиболее значительные цивилизации, оказал глубокое воздействие на формирование культуры, религии, социальных и политических институтов. Народы, пришедшие с этими завоевателями, осевшие в регионе и ассимилировавшиеся с местными жителями, постоянно пополняли комплексную мозаику населения. В результате это сообщество народов, культур, религий создало высокий уровень цивилизации в этом регионе.

Геополитическое положение современного Узбекистана в сложной системе структур безопасности, политических и экономических международных отношений Центральной Азии подчеркивает не только ключевую роль страны в этом регионе, но и роль его в качестве моста между Европой и Азией, между Российской Федерацией на севере и исламским миром на юге.

Узбекистан сегодня является центром региона, с наиболее многочисленно населенной страной, с громадными природными ресурсами, экономическим потенциалом. При условии достижения твердой макроэкономической стабильности и правового государства со свободой и равенством всех граждан он сможет выполнять очень важную роль в Центральной Азии.

В моей книге показан исторический путь становления узбекской государственности. Была исследована роль Темуридов, Шайбаниханов, периоды их правления, жизнь в период Бухарского, Кокандского и Хивинского ханств. Несмотря на более чем 150-летнее царское правление и различные переделы границ, после распада Советского Союза Узбекистан как независимое государство вновь возник на мировой арене в 1991 г.

Название моей книги является вызовом тем, кто считает, что Узбекистан и узбеки ранее никогда не существовали в истории, а были образованы при советской власти. Около четырех лет я работал над этой книгой, которая была первоначально моей научной работой. Затем по совету некоторых западных ученых она была издана в качестве монографии.

В своей книге я хотел дать ответы на ряд вопросов. В частности, каково значение ислама для Узбекистана и какую роль он играет в социально-политической жизни узбеков. Межэтнические отношения. Какую этническую политику необходимо проводить в Узбекистане для сохранения в стране стабильности? Могут ли в стране доминировать плюрализм и социальная справедливость? Каков потенциал страны для установления основ демократии на фоне острой политической борьбы в государствах региона? Какое направление выберет республика и какой эффект окажет этот выбор на статус, роль Узбекистана в международном сообществе?

- Господин профессор, что вы можете сказать о будущем Узбекистана?

- Когда Президент Ислам Каримов объявил о политической независимости в августе 1991г., Узбекистан столкнулся с огромными социальными, политическими и экономическими вызовами. В ответ на эти проблемы руководство предприняло ряд мер, чтобы осуществить менее болезненный переход страны к рыночно ориентированной экономике и политической демократии. Вместе с тем Узбекистан, кажется, не собирается принять западную модель демократии в чистом виде, так как она не соответствует местным условиям. Принятие этой модели в отдельных странах бывшего Союза было обозначено политической нестабильностью, экономическим кризисом и ростом социальных проблем, что также повлияло на его выбор.

Узбекистан сегодня - независимое государство со своей повесткой дня и амбициями. Он может играть значительную роль в Центральной Азии и влиять на баланс сил в Евразии.

Я неоднократно посещал Узбекистан и люблю его народ. У вас замечательный климат, есть много чудесных мест, исторических городов и зданий, множество гор, долин и рек, окруженных прекрасной сельской местностью. Узбекистан не только «звезда региона», но и «жемчужина Азии». Я глубоко признателен народу Узбекистана за его доброту, щедрость и гостеприимство, оказанные мне в период моего там пребывания.

Беседовал
Мавлянжон Юлдашев.
Ташкент - Лондон.

УЗБЕКСКОЕ АГЕНТСТВО АВТОМОБИЛЬНОГО И РЕЧНОГО ТРАНСПОРТА
сообщает об изменениях тарифов на международных автобусных маршрутах с 10 сентября 2002 года.

ЗА КАЖДЫЙ ПАССАЖИРО-КИЛОМЕТР:
на автобусах с мягкими сиденьями - 6 сумов 00 тийинов;
на автобусах с обычными сиденьями - 5 сумов 70 тийинов.
ЗА 1 МЕСТО БАГАЖА, РАЗРЕШЕННОГО ДЛЯ ПЕРЕВОЗКИ, ВЗИМАЕТСЯ:
за полные и неполные первоначальные 100 км - 130 сумов;
за последующие полные и неполные 100 км - 65 сумов.

Сохраняются прежний порядок и размер государственного обязательного личного страхования в соответствии с постановлением Кабинета Министров Республики Узбекистан от 20 апреля 1994 года № 217 (размер платежа установлен 0,2 процента от суммы минимальной заработной платы).

ПЕРСПЕКТИВЫ «КВАРЦА»

В Кувасайском акционерном обществе «Кварц» сдан в эксплуатацию цех по производству полированных стекол. Предприятие, в которое было привлечено 15 млн 800 тыс. евро, начало выпускать продукцию.

На предприятии состоялось торжественное мероприятие по случаю открытия нового цеха. В нем говорилось о положительных изменениях в жизни предприятия, произошедших за годы независимости, о работе по привлечению иностранных инвестиций.

Акционерное общество «Кварц» вносит свой вклад в развитие промышленной системы нашей страны. Покупателей радуют выпускаемые на предприятии строительные стекла, 34 вида различной стеклянной посуды, 16 видов банок.

Новый цех специализируется на выпуске стекол для автомобилей, железнодорожных вагонов, применяемых в архитектуре декоративных стекол и необходимых для производства мебели прочных, полированных стекол.

Необходимо отметить, что до сих пор полированные стекла завозились в основном из России и других зарубежных стран. Новая производственная отрасль полностью прекратит подобные хлопоты.

Предприятие оснащено станками итальянской фирмы «Текинт». Здесь будет изготавливаться до 10 млн кв.м полированных стекол в год толщиной от 2 до 16 миллиметров. Также здесь есть возможность тонировать и расписывать стекла.

В результате пуска новой производственной отрасли 260 юношей и девушек были обеспечены работой. Многие из них повысили квалификацию на стекольном заводе в Италии. Остальные обучаются секретам новой профессии у итальянских специалистов, работающих на предприятии.

- Я горжусь тем, что являюсь рабочим предприятия, которое имеет такое важное значение для экономики нашей страны, - сказал стеклодув Расулджон Мирзакодиров. - Мы быстро освоили итальянскую технологию. Вся наша работа выполняется с помощью компьютера. Продукция, выпускаемая на нашем предприятии, отвечает требованиям мировых стандартов.

В открытии цеха принимали участие председатель акционерной компании «Узкурилишматериаллари» Эркин Акромов, Чрезвычайный и Полномочный Посол Италии в Узбекистане Леопольдо Ферри де Ладзара, хоким Ферганской области Алишер Отабоев.

Р.Камолов.
Корр. УзА.

ПЛАТИТЬ ПО КУБОМЕТРАМ ВЫГОДНО

Специалисты дочернего предприятия «Наманганшахаргаз» ведут активную работу по установке в городе газомеров. В махаллях «Ахсикент» и «Ахсикент-2» уже установлены газовые счетчики в 2300 частных домах.

Пользователи говорят, что платить за газ по кубометрам выгодней, чем по единому тарифному коэффициенту.

И.Раззаков.
Корр. УзА.

ВНИМАНИЮ РУКОВОДИТЕЛЕЙ!
Учебно-сертификационный центр при РХО «Узбекэкспертиза»
«Sifatli Hayot Talabdorlari - SHT»
проводит обучение специалистов на курсе «Менеджер систем управления качеством».
Цель обучения - подготовка менеджеров по качеству, способных возглавить процесс разработки и внедрения системы управления качеством по международному стандарту
ISO 9001 версии 2000 г.
Курс будет проводиться в пансионате «Радуга» по мере комплектации группы слушателей.
Контактные телефоны: 136-71-22, 136-71-25, 110-87-25.

ЧЕРЕПИЦУ ДЕЛАЮТ В МАХАЛЛЕ

В каршинской махалле Ойдин открылся цех по производству черепицы. Этот строительный материал в последнее время приобрел большую популярность в городах и районах области и пользуется большим спросом у покупателей. Предприниматель Хасан Караев четко среагировал на этот спрос и открыл в своей махалле цех по выпуску черепицы. Благодаря новому производству десять человек получили работу. За одну смену они выпускают 250 квадратных метров черепицы. А предприимчивый бизнесмен планирует расширить это выгодное дело.

Наиля Искандерова.
Соб. корр. «Правды Востока».
Кашкадарьинская область.

ПРЕМЬЕРА

ТРАГИФАРС ПРОДОЛЖАЕТСЯ,

или Показательные похороны «маленького человечка»

В столичном Доме кино прошла премьера нового фильма киностудии «Узбекфильм» «Товарищ Бойкенжаев».

Режиссер-постановщик фильма Юсуф Разыков совместно с создателем одноименной пьесы Абдухаником Абдураззаковым представили на суд зрителей курьезную историю, которая в действительности происходила в 80-х годах прошлого века в одном из уголков нашей страны.

Высокий чиновник из столицы высказывает мнение, что неплохо бы представителей разных национальностей, но единых по советскому духу, хоронить на интернациональном кладбище. Сказав такое, он тут же умер. Но местный начальник (Ульмас Алиходжаев) воспринял эти слова как последнюю волю усопшего, а также как руководство к действию. А посему поручил осуществить задуманное некоему Бойкенжаеву. Человек без роду и племени, воспитанник детдома, он жил в общежитии. Его привязанностью были кухарка и воспитанница того же детдома. Сам же он подвизался в художественной самодеятельности. Но отличался тем, что мог с огромным энтузиазмом и талантом обставлять дела, за которые брался. Приказывает начальство заплакать «на заказ» - буквально в считанные секунды на глаза Бойкенжаева наворачиваются слезы. Не велят нашему герою надевать рыжие штиблеты к черному костюму, когда изображает вождя народов на грузовике в праздничный день - так он остается в носках. Ведь предоставленная новая черная пара обуви оказалась безнадежно мала.

Гордый, неподвижный Бойкенжаев в неповторимом образе, проплывая мимо трибуны местного руководства, вдруг сложился в услужливой позе, подобострастно заулыбался, затем, чуть проехав, вновь застыл. Вот он - наш местный колорит и менталитет.

Строительство кладбища под названием «IV Интернационал» благодаря бурной деятельности Бойкенжаева успешно завершено. Благоустроенная территория в виде «звезды» имела дорожки, освещение, даже заранее (!) были вырыты могилы. Осталась самая малость - открыть кладбище показательными похоронами, желательно, чтобы кандидатура была лицом местной национальности. Вот такой указ от руководства получил Бойкенжаев.

Но вот досада - никто не хочет быть похоронен на новом кладбище. По этой причине даже опустела реанимация местной больницы. А родные умершего старика пошли дальше: чтобы ввести в заблуждение прибывшего с определенной целью Бойкенжаева, посадили несчастного покойника в центре семейного застолья, а для пущей достоверности вложили в руки усопшего пиалу и лепешку.

Но данное начальству обещание Бойкенжаев выполнил - нашел необходимого кандидата. Для этого он просто пришел домой, лег и умер. Вот так история создания этого странного сооружения - интернационального кладбища - поглотила судьбу не менее странного человека - товарища Бойкенжаева.

Фильм интересен трагедией личности, фарсом ситуаций. Вот почему и получился трагифарс. Наш зритель, поднаторевший за последнее время на просмотре боевиков в иностранных кинолентах, отвык видеть на экране такое необычное по жанру зрелище. И по этой причине не все присутствующие на показе поняли и приняли образ «маленького человечка». Как и в чаплинских фильмах, здесь сквозит и проявляется щемящее чувство одиночества и обреченности вот таких маленьких исполнительных «винтиков» общества. Что еще прискорбнее - так это до боли узнаваемые ситуации. Тот, кто оценил своеобразный юмор, понял связь с нашим временем, от души смеялся и аплодировал.

Несомненной удачей можно назвать исполнение роли Бойкенжаева Фархадом Абдуллаевым. Кстати, накануне Дня независимости ему присвоено звание заслуженного артиста республики.

Хотелось бы отметить и еще двух исполнителей ролей. Новая, неожиданная грань высветилась в творчестве Матлюбы Алимовой: привычный образ привлекательной, коварной женщины в ранних фильмах гармонично сменился на холодный, рафинированный персонаж партчиновницы. Гибкий на театральных подмостках Сейдулла Молдаханов здесь предстал жестким, решительным, со своими амбициями героем. Запомнился он и тем, что был контрастом многим изнеженным, расплывчатым, в том числе и по форме тела, представителям «сильной половины» на нашем национальном экране.

Примечательно, что создатели ленты - режиссер Юсуф Разыков и оператор-постановщик Хотам Файзиев, не впервые выступающие в соавторстве, нашли новые мазки, тональность художественному воплощению произведения. Без особой лирики и привычной многоплановости камера выхватывает с особой скрупулезностью характерные поведенческие линии и внешние атрибуты того времени. В этом немалая, я думаю, заслуга и художника-постановщика Бабура Исмаилова.

Особо стоит упомянуть работу композитора Джамшида Изамова. Не раз звучавшая «Аппассионата» Бетховена резонировала с саркастическим наигрышем, сквозившим на всем протяжении фильма.

Парадоксально звучит прозвучавшая в фильме фраза: «От захороненных в «IV Интернационале» людей будет радостно на душе!» Тут прослеживается не только сарказм, но и образ мышления, поведения целого поколения людей, продолжающих и сегодня жить в том же духе в нашем обществе. Так что фильм - повод для размышления, анализа. Ведь действие не закончено, трагифарс продолжается.

Муяссар Максудова.

НА СНИМКЕ: Фархад Абдуллаев в роли товарища Бойкенжаева.

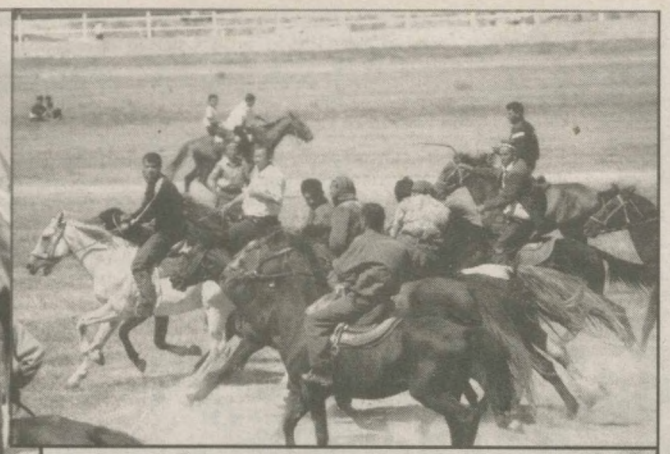

К 11-летию независимости в городе Кахрамон Джизакского района сдан в эксплуатацию ипподром. Здесь прошли соревнования по преодолению препятствий. Победителю конно-спортивных соревнований (улок) Шертою Суванову вручили специальный приз хокима области - автомобиль «Матиз».

В соревнованиях, организованных Государственным комитетом по физической культуре и спорту, Федерацией конного спорта, а также хокимиятом области, приняли участие тысячи наездников. Свое искусство показали наездники конных клубов «Файз», «Омон», «Олтин така», «Зайниддин Шаропов» и других.

НА СНИМКАХ: победитель Шертой Суванов; яркие моменты соревнований.

Фото Мухаммада Амина (УзА).

СТАДИОН

«МЕТАЛЛУРГ» - ГРОЗА АВТОРИТЕТОВ?

Чемпионат Узбекистана по футболу. Высшая лига. XXI тур.
«Нефтчи» - «Трактор» - 5:0 (1:2), «Сурхан» - «Самарканд-Д» - 2:0 (0:2), «Насаф» - «Согдиана» - 3:1 (3:1), «Кызылкум» - «Машъал» - 1:1 (6:3), «Металлург» - «Навбахор» - 2:1 (2:2), «Андижан» - «Пахтакор» - 0:4 (0:5), «Дустлик» - «Бухара» - 0:1 (1:2).
Примечание: в скобках указаны результаты встреч в первом круге.

Победы «Пахтакора» воспринимаются как должное, ведь в этом клубе собраны самые перспективные футболисты. На довольно сером фоне продолжает выделяться «Кызылкум», который, кажется, под бременем лидерства чувствует себя не совсем уютно. Прогнозируемы результаты выступлений рационального «Нефтчи». Ферганцы особенно уверенно играют после летних каникул, набирая плановые очки. «Насаф» после зимне-весеннего взлета, пережил некоторый спад, но, расставшись с группой игроков «перекати-поле», начинает обретать былой стиль.

И вот вслед за этими командами довольно неожиданно, на первый взгляд, замаячил «Металлург». Шесть побед подряд при отличной разнице забитых и пропущенных мячей - 14:4. Бекабадцы выиграли у своих ближайших конкурентов - «Бухары» (2:1) и вот в нынешнем туре у «Навбахора» с таким же счетом. Лидеры среди клубов «золотой середины».

Можно, конечно, сказать, что «Металлургу» несколько повезло с календарем. Еще четыре встречи провел с сегодняшними аутсайдерами - «Согдианой» (2:0), «Самаркандом-Д» (2:0), «Трактором» (2:0) и «Машъалом» (4:2). С фаворитами еще не играл. Однако если повнимательней присмотреться к тому, какого результата бекабадцы добились в первом круге, то можно отметить их победы на своем поле над «Нефтчи» - 2:0, и над «Кызылкумом» - 2:1 в Зарафшане. Уступил только «Пахтакору» и «Насафу». Еще три поражения можно отнести к разряду «невынужденных ошибок» - «Коканду-1912» - 0:2, «Трактору» - 2:3 и «Бухаре» - 2:4. И уже ныне вовсе невероятным выглядят ничьи «Металлурга» с «Зарафшаном», «Сурханом», «Машъалом», «Согдианой», «Навбахором».

Может быть, метаморфоза с бекабадским клубом произошла из-за селекционной работы в перерыве чемпионата? Состав укрепился известными игроками? И эти вопросы можно отвести. Перешли в команду в основном молодые игроки из первой и даже второй лиг отечественного первенства.

Остается последний довод в пользу успешного выступления «Металлурга» - работа давнего дуэта тренеров - Рустама Мирсадыкова и Евгения Валицкого. Им удалось стабилизировать состав, в котором нет «звезд». Все одинаково дружно тянут одну лямку, делают черновую работу. Дух коллективизма в клубе - не просто слова.

Чего нельзя сказать о «Дустлике». В этой команде собрана «старая гвардия» нашего футбола: Рахманкулов, Хасанов, Усманходжаев, Алиев, Камбаралиев, Бунтов, Писарев, Ахмедхамов. Но действуют они по принципу «кто - в лес, кто - по дрова». Не в пример соперникам из «Бухары». Собранные, как на подбор, тренером Усманом Ташевым «гороховые» по росточку футболисты просто перебегали тяжеловесных мэтров «Дустлика». Последние создали множество голевых моментов, но ни один не использовали. Сработал неписаный футбольный закон: «не забиваешь ты, забивают тебе».

Положение команд после XXI тура

Клубы	в	п	п	м	о
1. «Пахтакор»	18	1	1	67:9	55
2. «Кызылкум»	15	2	4	49:18	47
3. «Нефтчи»	15	2	4	51:22	47
4. «Насаф»	14	2	5	45:22	44
5. «Металлург»	11	5	5	32:25	38
6. «Бухара»	11	2	8	31:40	35
7. «Навбахор»	9	3	9	36:31	30
8. «Дустлик»	9	1	11	26:32	28
9. «Андижан»	7	3	11	27:39	24
10. «Сурхан»	7	2	12	27:37	23
11. «Самарканд-Д»	6	3	12	18:35	21
12. «Согдиана»	5	4	12	22:37	19
13. «Трактор»	5	4	12	21:42	19
14. «Коканд-1912»	5	2	13	20:46	17
15. «Машъал»	4	4	12	21:40	16
16. «Зарафшан»	4	2	14	19:37	14

Тимур Низаев.
Обозреватель «Правды Востока».

РЕЛИГИЯ

ХЛЕБОМ В МЕД

В пятницу вечером набожные евреи встретят Новый год по иудейскому календарю

В эти дни в еврейских семьях запасаются морковью, гранатами, если удастся, финиками, покупают рыбу. Вообще-то особую ценность представляет не сам сазан или толстолобик, а их головы. Потому что без них новогодний стол получится неполноценным.

Собственно, почему мы заговорили о новогоднем застолье в начале сентября? Не рановато ли? Нет, очень своевременно. Для части нашего населения он наступит 9 сентября. По иудейскому календарю Новый год, или как он называется на иврите - Рош Ашана, приходит в месяц Тишри, и в ночь с пятницы на субботу верующие евреи вступят в 5763 год.

В священной книге иудаизма «Талмуд» Рош Ашана называется «одним длинным днем». А буквально в переводе с иврита это звучит как голова года. Теперь понимаете, почему на праздничном столе должна быть всего лишь голова от обитателей водоемов.

Еврейские религиозные праздники нельзя представить без мигающих огоньков свечей. Они обязательны и в ночь перед первым днем Рош Ашана, и перед завершающим праздник вторым днем. Под пламя светильников после вечерней молитвы евреи приветствуют друг друга. Они обращаются к окружающим со словами: «Дай Бог, чтобы вы были записаны на счастливый год в Книге жизни и чтобы запись эта была скреплена печатью».

Как и на светское торжество, на Рош Ашана торжествующие евреи не отказываются от бокала вина. Оба дня праздника оно присутствует на трапезе. А вот вместо соли принято ставить емкость с медом. Именно к нему за столом тянется рука верующего еврея с ломтиком хлеба. И даже сладкое яблоко уместно обмакнуть в мед. Да еще с присловием: «Дай Бог, чтобы Новый год был счастливым и сладким!»

Кислое и горькое в эти дни на стол ставить не принято. Логика тут простая: ничто такое не должно сопутствовать «сладкому» году.

Кульминацией праздника становится трубный глас шофара, бараньего рога. По иудейским поверьям, его звуки символизируют коронацию Бога как Владыки Вселенной. Они раздаются в синагогах во время утренней молитвы после чтения Торы.

Исполняется и другой не менее святой для иудеев ритуал - Ташлих. Это церемония, обозначающая полное раскаяние в грехах. В первый день Рош Ашана верующие люди идут к воде - к реке, арыку, роднику, озеру, читают там молитвы, обращенные к Всевышнему с просьбой проявить милосердие. После этого отряхивают полы одежд, будто сбрасывая в воду накопившиеся грехи, чтобы без них начать Новый год в святости и чистоте.

Леви Канторович.

ИРОНИЧЕСКИЕ ЗАМЕТКИ

МОИ МАЛЕНЬКИЕ БАОБАБЫ

Два молодых человека пришли к пенсионеру и, назвав его по имени-отчеству, отрекомендовались посланцами райсобеса. Мы знаем, сказали они, что вы одинокий человек, участник войны, и для таких, как вы, открываем специальные счета. Это будет солидная прибавка к вашей пенсии, а, кроме того, вас будут теперь регулярно навещать наши люди. Надо только выполнить для начала одну небольшую формальность - и они записали на отдельном листе некоторые данные его военной и мирной трудовой биографии. А также - для открытия спецсчета - предложили передать им посильную сумму. Ею оказались одиннадцать тысяч сумов, все, что у пенсионера на данный момент было. Вполне благородно вписали оную сумму, цифрой и прописью, в тот же самый лист, предложив ветерану внизу расписаться.

И начал ждать ветеран означенной прибавки, рассказывая соседям, какого он удостоился внимания. Пока одна из соседок не принесла с помойки смятый листок. Аккуратная женщина подняла его вместе с другими бумажками, чтобы бросить в контейнер. И увидела там фамилию соседа...

Но что толку теперь возмущаться. Ветеран только вздохнул, ругнулся в собственный адрес, такой-рассякой, даже удостоверения у них не потребовал, назвали меня по имени-отчеству и я «уши распустил». А выглядели ведь очень прилично.

Мы уже как-то на страницах газеты сокрушались по поводу нашей с вами ну просто удивительной доверчивости - качества в принципе хорошего, но в определенной степени вредного. Потому что на его благодатной почве произрастают некие сорняки, трудно поддающиеся прополке, - чуть зевнешь, ан они уже в новом месте и качестве. Да еще в размноженном варианте - этакие баобабы из известной сказки, которые так старательно выпалывал маленький принц. Только, как сказал один мой знакомый, маленькие зернышки, из которых они произрастают, есть в каждом из нас. И если это не чрезмерная доверчивость, - то, например, жадность. Ну вот, ходят, скажем, по подъездам жилых домов неизвестные люди, предлагая «натуральный мед» по заниженной стоимости - и понимаем вроде, что это обыкновенная подделка с остро пахнущим цветочным экстрактом, а все же порой и берем. Только почему-то потом возмущаемся.

А недавно мой внутренний баобабчик екнул по поводу дармовой лечебной соли из знаменитого Мертвого моря. Вручила мне на улице вполне с виду солидная женщина солидное приглашение на «презентацию». Там, мол, получите полезную информацию и соответственно лечебную соль, а повезет - и приз. У Дворца железнодрожников, куда мы с приятельницей явились в означенный час, была уже целая толпа желающих полечиться на халяву. От всех нас только потребовали «чисто символическую сумму» - 600 сумов за вход... А соль, объявили потом, получит лишь тот, кто подпишет контракт с фирмой. Как вы понимаете, на закупку обуславливаемой договором партии товаропродукта требовалась сумма уже совсем не символическая. Не ведаю, нашлись ли такие. Да если и не нашлись - дань с каждого из нас уже была собрана. Неважно, что это были в основном пенсионеры, которых сагитировали приехать в жару, потратившись еще при этом и на проезд. И что вернулись они без призов, не солоно, как говорится, хлебавши.

А еще наши маленькие баобабы рождаются из лени. Не любим по-настоящему заниматься собственным здоровьем, а подавай нам такую таблетку, чтобы сразу и поздороветь, и постройнеть. И глотаем что ни попадя, способствуя развитию удивительно размножившихся всякого рода «герболайфщиков». А также производителей поддельных браслетов «от давления» - потому что есть на них спрос.

Неослабевающим спросом объясняются и нередеющие ряды билетных «посредников» на железнодорожных вокзалах. Мой знакомый, чья работа связана с постоянными командировками, говорит, что не всегда даже до кассы доходит, «обилечивается» по пути. Хотя и очереди не всегда большие, и билеты на местные линии можно было бы взять в обычном порядке. Но... «мои баобабы, видно, дружат с их баобабами»...

Да каждый из нас, наверное, если подумает, вспомнит немало внутренних связей того, что нам не нравится и чего не должно быть с тем, что коренится в нас самих. Навести подлинный порядок, добиться настоящего сервиса труднее. Дать взятку в нужное время нужному человеку, чтобы получить требуемое по высшему разряду, порой удобнее. Или, если нет денег, по-овечьи мириться с хамским обращением... даже в лечебном учреждении. И вряд ли тут нужны конкретные примеры для подтверждения. Хотя один свеженький могу привести: больного перед операцией чуть было не отправили домой побрить то место, где намеревались резать. Ссылаясь на отсутствие бритв и чрезмерную занятость санитарок. Хорошо, что сестра больного оказалась рядом, - неумелыми своими руками сделала все, что надо. А потом, возмущенно об этом рассказывая, меня же и умоляла «никому об этом, пожалуйста, не говорить» - вылечили же все-таки братца, ну и ладно...

Ах, наши маленькие баобабы, корчевать вас - не выкорчевать...

Галина Георгиева.

КРОССВОРД

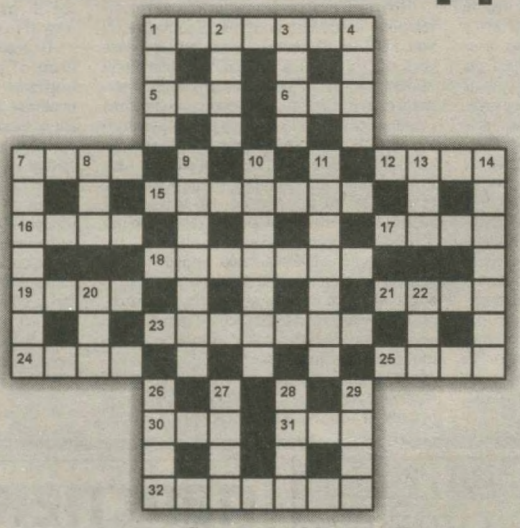

ПО ГОРИЗОНТАЛИ: 1. Ребро Адама. 5. Имя «хозяина» ковчега. 6. Торжественное стихотворение. 7. Традиционный подарок женщинам к празднику. 12. Хлебный прохладительный напиток. 15. Вид женской одежды. 16. Персонаж Библии. 17. Мифологический герой с опаленными крыльями. 18. Что пианисты исполняют, а жены закатывают? 19. Героиня Б. Брыльска в фильме «Ирония судьбы, или С легким паром!» 21. Купидон у древних римлян. 23. Футляр для фотопленки. 24. Персонаж известного мультсериала. 25. Ветреная женская прическа. 30. Насекомое. 31. Первая женщина на земле. 32. Блюдо на «скорую руку».

ПО ВЕРТИКАЛИ: 1. Данная Богом. 2. Название известной спортивной фирмы. 3. Результат. 4. Полудрагоценный камень. 7. Его ставит врач. 8. Краска для волос. 9. Детский самоход. 10. Самовлюбленный юноша (древнеримская мифология). 11. Обратная сторона подарка. 13. Столетие. 14. Неожиданность, изумление (французский). 20. Героиня романа В. Гюго «Человек, который смеется». 22. Погода в доме и на земном шаре. 26. Женская судьба. 27. Соревнование в какой-либо спортивной игре. 28. Цветы жизни. 29. Убранство невесты.

Составила Марина Кураксина.

Ответы на кроссворд, опубликованный 15 августа

ПО ГОРИЗОНТАЛИ: 5. Каландр. 6. Аденома. 9. Наряд. 10. Очаков. 11. Салуин. 14. Икра. 15. Замосць. 17. Клоп. 18. Капрон. 19. Старик. 23. Баба. 24. Беднота. 25. Агра. 28. Атаман. 29. Асбест. 30. Свеча. 32. Акахата. 33. Аскольд.

ПО ВЕРТИКАЛИ: 1. Пархон. 2. Аден. 3. Адад. 4. Анабас. 5. Кипчаки. 7. Агликон. 8. Прибой. 12. Дагомея. 13. Ацетаты. 15. Анапа. 17. Книга. 20. Застава. 21. Ангрен. 22. Аристид. 26. Папаха. 27. Остров. 30. Сеть. 31. Аист.

Утерянный диплом № 228403, выданный 7 июля 1970 года ТашПИ на имя Барсукова Виктора Федоровича, считать **НЕДЕЙСТВИТЕЛЬНЫМ**.

Утерянный гос. ордер № 04-01/8087 права собственности на квартиру, выданный 27 января 1993 года на имя Белова Владимира Анатольевича, считать **НЕДЕЙСТВИТЕЛЬНЫМ**.

Министерство по делам культуры Республики Узбекистан глубоко скорбит по поводу смерти старейшего работника культуры и искусства, ветерана войны и труда

МАГРУПОВА
Зайнуллы Маъруфовича

и выражает искреннее соболезнование родным и близким.

ПОГОДА

В ТАШКЕНТЕ переменная облачность, без осадков. Ветер восточный 3-8 м/с. Температура ночью 14-16, днем 30-32 тепла.

В КАРАКАЛПАКСТАНЕ И ХОРЕЗМСКОЙ области переменная облачность, без осадков. Температура ночью 10-15, днем 22-27 тепла.

В БУХАРСКОЙ, НАВОИЙСКОЙ, САМАРКАНДСКОЙ, ДЖИЗАКСКОЙ И СЫРДАРЬИНСКОЙ областях переменная облачность, без осадков. Температура ночью 12-17, днем 28-33 тепла.

В ТАШКЕНТСКОЙ области переменная облачность, без осадков. Ночью 12-17, днем 28-33 тепла. **В ГОРАХ:** без осадков. Температура ночью 3-8 тепла, днем 18-23 тепла.

В КАШКАДАРЬИНСКОЙ И СУРХАНДАРЬИНСКОЙ областях небольшая облачность, без осадков. Температура ночью 14-19, днем 30-35 тепла.

В АНДИЖАНСКОЙ, НАМАНГАНСКОЙ И ФЕРГАНСКОЙ областях переменная облачность, без осадков. Ночью 12-17, днем 28-33 тепла.

(УзА).

ПРАВДА ВОСТОКА
Индексы: 178 - индивидуальный, 179 - ведомственный.
Главный редактор Б.М. Хасанов
Редакционная коллегия: А. Возненко, В. Гольшев, В. Дегтярев (зам. главного редактора), Л. Кабиров, Н. Кучерский, Г. Лю (зам. главного редактора), А. Ромашко (отв. секретарь), Э. Ртвеладзе, Г. Саидова, Р. Шагулямов, К. Эрназаров.
НАШ АДРЕС: 700000, Ташкент, ГСП, ул. Матбуотчилар, 32. Телефон отдела писем: 133-15-20. Адрес в Internet: http://www.pravostoka.h1.ru
Редакция рукописей не рецензирует и не возвращает. Мнения авторов публикуемых материалов могут не отражать позиции редакции. Материалы, опубликованные под знаком Ⓡ, печатаются на коммерческой основе
РЕКЛАМА, ОБЪЯВЛЕНИЯ: Отдел рекламы "Правды Востока". Тел.: 133-70-98, 136-57-12, комн. 439, тел./факс (371)133-70-98.
Выходит 5 раз в неделю.
Газета зарегистрирована в Госкомпечати Республики Узбекистан Рег. № 3
Газета набрана и сверстана в ООО «INFO-REKLAMA»
Способ печати - офсетный, формат А-2, объем 2 п.л.
Время подписания в печать по графику 21.00.
Время подписи: 22.10
ТЕЛЕФОНЫ СОБКОРОВ В ОБЛАСТЯХ
Андижан (374) 22-25-84; Бухара (365) 524-70-84; Джизак (372) 22-6-36-51; Карши (375) 22-5-53-03; Нукус (361-2) 22-85-30; Самарканд (366-2) 31-10-72; Фергана (373-22) 6-90-80; Ургенч (362-22) 4-02-94; Термез (376-22) 3-37-38; Ташкент 133-14-75
Газета отпечатана в типографии издательско-полиграфической акционерной компании «Шарк». Адрес предприятия: ул. Буюк Турон, 41. Тираж 9530 экз. Заказ Г-844 1 2 3 4 5 6