СОЦИАЛЬНО-ЭКОНОМИЧЕСКАЯ И ОБЩЕСТВЕННО-ПОЛИТИЧЕСКАЯ ГАЗЕТА РЕСПУБЛИКИ УЗБЕКИСТАН

ПРАВДА ВОСТОКА

21 сентября 2002 года суббота

№ 184 (24872)

Цена свободная

ОСНОВАНА 2 АПРЕЛЯ 1917 ГОДА

УЧРЕДИТЕЛЬ – КАБИНЕТ МИНИСТРОВ РЕСПУБЛИКИ УЗБЕКИСТАН

ПОДПИСАНЫ ГРАНТ-КОНТРАКТЫ

В Ташкенте состоялось подписание контрактов по очередным грантам, выделенным правительством Японии в рамках программы по оказанию безвозмездной помощи проектам малого масштаба.

Гранты, общая стоимость которых превышает 260 тысяч долларов США, предусматривают реконструкцию некоторых школ Сурхандарьинской области, а также обеспечение их учебными принадлежностями и современной техникой. Следует отметить, что новая мебель и учебные принадлежности, которые будут доставлены в школы, изготовлены на предприятиях Узбекистана.

На церемонии подписания грант-контрактов было особо отмечено, что объем сотрудничества в политико-экономической, культурно-просветительской сферах, сферах образования и здравоохранения с каждым днем все больше расширяется. Ярким подтверждением этой мысли стали Дни культуры Японии, проходящие с огромным успехом в нашей стране.

Документы подписали Чрезвычайный и Полномочный Посол Японии в нашей стране Акио Кавато и представители школ, которые были удостоены грантов.

(УзА).

Трудовому коллективу государственного акционерного общества «Ташкентский тракторный завод»

Дорогие друзья!

От чистого сердца, искренне поздравляю всех вас с шестидесятилетием Ташкентского тракторного завода.

Своими богатыми историческими и трудовыми традициями, своей солидной производственной базой ваше предприятие, по праву являющееся лидером отечественного машиностроения, хорошо известно не только в Центральноазиатском регионе, но и во многих зарубежных странах.

Особого внимания заслуживает то, что за годы независимости в результате эффективного сотрудничества с зарубежными партнерами, а также развития новых экономических отношений, смелого внедрения передовых технологий в цехах завода освоен выпуск современных высокопроизводительных тракторов.

Освоение заводом выпуска мини-тракторов и другой техники для дехкан и фермеров значительно облегчает их труд, способствует повышению культуры земледелия и росту благосостояния людей.

То, что продукция с эмблемой «Ташкентский тракторный завод» является конкурентоспособной и заняла достойное место на мировом рынке, несомненно, открывает новые перспективы перед предприятием.

Не будет ошибкой сказать, что достигнутые вами рубежи являются еще одним подтверждением эффективности проводимых в нашей стране широкомасштабных реформ.

Все мы по праву гордимся тем, что ваш многонациональный коллектив, воспитавший за эти годы целое поколение мастеров и талантливых специалистов, и сегодня является большой жизненной школой для молодежи, связавшей свою судьбу с вашим предприятием.

Уверен, что благодаря вашему трудолюбию и самоотверженности, профессионализму и мастерству Ташкентский тракторный завод и впредь будет достойно служить укреплению экономического потенциала и процветанию нашей Родины.

Желаю всем вам здоровья, счастья и благополучия вашим семьям.

Удачи и радости вам, дорогие мои!

Ислам Каримов,
Президент Республики Узбекистан.

УКАЗ ПРЕЗИДЕНТА РЕСПУБЛИКИ УЗБЕКИСТАН

О награждении группы работников в связи с 60-летием образования Ташкентского тракторного завода

За большие заслуги в развитии сельскохозяйственного машиностроения республики, внедрении научно-технических достижений и современных технологий в производство, а также активное участие в общественной жизни присвоить почетное звание:

«Заслуженный работник промышленности Республики Узбекистан»

Очилову Турсунпулоту - наладчику метизного производства

Сиренко Юрию Николаевичу - директору по производству

За многолетний, плодотворный труд и успехи, достигнутые в укреплении экономического потенциала страны, осуществлении реформ в сфере промышленности, а также вклад, внесенный в укрепление межнационального согласия, наградить:

орденом «Мехнат шухрати»

Гулямназарову Клару Акрамовну - термиста производства прицепов

Самаевского Геннадия Викторовича - наладчика производства трансмиссий

Шаймарданова Исмагила Исхаковича - начальника метизного производства

орденом «Дустлик»

Инагамова Тахира Абдусаматовича - слесаря-сборщика механосборочного производства № 31

Лукину Нину Васильевну - ведущего инженера цеха № 14

Сурикова Сергея Анатольевича - наладчика прессово-сварочного производства

Хараха Петра Львовича - технического директора

медалью «Шухрат»

Акрамбаеву Рахиму - резчика металла прессово-сварочного производства

Малькова Вячеслава Парфирьевича - токаря-расточника инструментального производства

Тараскина Андрея Емельяновича - токаря производства кабин

Умаркулова Хушмурата - слесаря сборочного производства

Президент Республики Узбекистан
И. Каримов.

Гор.Ташкент,
19 сентября 2002 года.

С ЮБИЛЕЕМ, ТАШКЕНТСКИЙ ТРАКТОРНЫЙ!

Заводчане с семьями, сотни гостей из разных уголков Узбекистана и многих зарубежных стран заполнили трибуны столичного спорткомплекса «Трактор». Здесь состоялись торжества, посвященные 60-летию одного из флагманов отечественного машиностроения - государственного акционерного общества «Ташкентский тракторный завод».

ГАО «ТТЗ» имеет славную историю. Созданный в 1942 году в рекордно короткие сроки, он выпускал мины и боеприпасы для фронтов второй мировой войны. В послевоенные годы завод был переоборудован для производства мирной продукции. А 29 января 1970 года с главного сборочного конвейера предприятия сошел первый серийный трактор хлопковой модификации.

Обретение Узбекистаном независимости открыло перед коллективом «ТТЗ» новые перспективы. Подлинный перелом в организации производства произошел после того, как в 1998 году предприятие посетил Президент Ислам Каримов, который поставил перед заводчанами задачу полностью удовлетворить потребности сельского хозяйства страны в отечественных тракторах и прицепах, отвечающих мировым стандартам. Благодаря поддержке правительства республики успешно реализуются рассчитанная до 2004 года Программа создания производства по локализации комплектующих изделий универсально-пропашных тракторов «Кейс» и Программа технического перевооружения и создания новых мощностей.

Их осуществление позволит еще более повысить качество техники, выпускаемой сегодня на Ташкентском тракторном. За годы независимости здесь разработано и освоено производство целой серии новых, оригинальных моделей современных, высокопроизводительных тракторов для агропромышленного комплекса страны. А недавно ГАО «ТТЗ» наладил выпуск и мини-тракторов, так необходимых нашим фермерам и дехканам. Они производятся из комплектующих деталей, которые поступают из КНР. Отечественная техника находит своих покупателей и за рубежом. Активно работают торговые дома «ТТЗ», открытые в городе Мерсин в Турции и в российском Ногинске. Ведутся переговоры о создании торговых домов в ряде других стран.

...Спорткомплекс «Трактор» украшен яркими, праздничными флагами, панно, воздушными шарами. На трибунах присутствуют руководители республиканских министерств, ведомств, холдингов и корпораций, крупных промышленных предприятий, иностранные дипломаты, аккредитованные в Узбекистане, представители зарубежных компаний-партнеров ГАО «ТТЗ».

Открывает торжество генеральный директор государственного акционерного общества «Ташкентский тракторный завод» М.Ахмеджанов.

Звучит Государственный гимн Республики Узбекистан.

Приветственное обращение Президента Республики Узбекистан Ислама Каримова трудовому коллективу государственного акционерного общества «Ташкентский тракторный завод» зачитывает Премьер-министр Республики Узбекистан У.Султанов.

В соответствии с Указом Президента «О награждении группы работников в связи с 60-летием образования Ташкентского тракторного завода» лучшим труженикам предприятия вручаются государственные награды.

На поле спорткомплекса колонной выезжают новые тракторы, только что сошедшие со сборочного конвейера. Они - гордость коллектива предприятия, всего за несколько лет сумевшего переориентировать производство на выпуск нужной нашим дехканам качественной техники. На заводе продолжается внедрение новых базовых моделей универсально-пропашных и хлопководческих тракторов, осваиваются оригинальные конструктивные элементы, современный дизайн.

За десятилетия на «ТТЗ» было выпущено 630 тысяч тракторов и 1 миллион 200 тысяч прицепов. Все достижения Ташкентского тракторного - это, в первую очередь, достижения его четырехтысячного коллектива, где единой семьей трудятся представители сорока национальностей. На «ТТЗ» много знатных рабочих династий. Из поколения в поколение передается не только любовь к профессии, родному заводу, но и глубокое понимание ценности труда на благо Отчизны.

В завершение праздника с большой концертной программой выступили звезды отечественной эстрады и самодеятельные артисты.

В торжестве принял участие хоким города Ташкента Р.Шоабдурахманов.

Анна Иванова.
Корр. УзА.

ОТЕЧЕСТВЕННЫЙ ТОВАРОПРОИЗВОДИТЕЛЬ

Акционерное общество «Кварц» Кувасайского района занимает особое место в промышленности республики.

Продукция АО пользуется большим спросом на рынке страны. Получив инвестиции в размере 15 миллионов 800 тысяч сумов, акционеры закупили итальянское оборудование фирмы «Текинт» и приступили к производству хорошо отполированных и тонированных стекол для автомобилей и железнодорожных пассажирских вагонов, а также декоративных для мебели.

Раньше эту продукцию завозили из-за рубежа.

НА СНИМКАХ: в цехе производства и отправке продукции; заведующая отделом склада готовой продукции Замира Тешабаева и технолог Линара Хабибулина.

Фото Ш. Олимова (УзА).

«КОРПУС МИРА» ВЕРНУЛСЯ В УЗБЕКИСТАН

Вчера Центр среднего специального образования Министерства высшего и среднего специального образования Республики Узбекистан и Корпус мира в Узбекистане подписали соглашение о сотрудничестве.

Это событие состоялось в Ташкентском строительно-коммунальном профессиональном колледже, том самом, который торжественно открывал Президент Ислам Каримов.

И это не случайно. Ведь начиная с нынешнего года, волонтеры американского Корпуса мира будут работать в академических лицеях и профессиональных колледжах во всех областях Узбекистана, помогать их студентам и учащимся изучать английский язык и узнавать историю США.

Корпус мира - американская добровольческая организация, созданная по инициативе президента США Джона Ф.Кеннеди с целью улучшения взаимопонимания между людьми разных национальностей. С момента его создания 165 тысяч американцев бескорыстно работали в 130 странах, помогая учителям английского языка овладевать современными методиками обучения или просто преподавая его, участвуя в осуществлении экологических проектов или проектов, сосредоточенных на здоровье семьи, развитии малого и среднего бизнеса.

В независимый Узбекистан первая группа добровольцев прибыла в 1992 году. Они преподавали в школах английский язык, внедряли программы развития малого бизнеса, бизнес-образования, помогали в осуществлении программ реформирования здравоохранения и начального образования.

И вот в десятую годовщину этого знаменательного содружества в Узбекистан прибыла новая группа добровольцев. Волонтеры будут преподавать в лицеях и колледжах, в том числе и в том, где было торжественно подписано соответствующее соглашение.

Чтобы понять, как это важно, напомним, что сегодня в Узбекистане это самая главная форма получения среднего образования, их 860, причем 47 академических лицеев и 432 профессиональных колледжа построены заново и оснащены самым современным оборудованием. А к 2010 году в этих учебных заведениях будет 1,5 миллиона учащихся.

Но построить мало, нужно поднимать качество образования, и помощь Корпуса мира в этом деле трудно переоценить. Начинают эту миссию 56 волонтеров, которые будут работать в течение четырех лет. А директор Корпуса мира в Узбекистане господин Фред Грегори выразил надежду на долгое плодотворное сотрудничество с Узбекистаном, в том числе и по другим направлениям, на успешное осуществление простых и важных целей - оказание помощи людям и улучшение взаимопонимания между народами США и Узбекистана.

Николай Беляев.

АКТУАЛЬНО

ОТ СИЛЬНОГО ГОСУДАРСТВА - К СИЛЬНОМУ ОБЩЕСТВУ

Демократия, гражданское общество, обеспечение прав и свобод человека возможны только тогда, когда человек просвещен, когда он не просто потребитель благ демократии, а активный их созидатель и защитник - только в этом случае он становится гражданином в полном смысле этого слова.

Ислам КАРИМОВ

Перечитывая доклад Президента нашей страны Ислама Каримова на девятой сессии Олий Мажлиса Республики Узбекистан второго созыва, глубоко осознаешь, что мы ускоренно приступили к великому историческому делу - построению основ гражданского общества. Все, что мы делаем сегодня, делается во имя будущего нашей независимой страны, светлого будущего наших детей.

При посещении любой передовой страны мира вы увидели бы в ней только присущие ей грани демократии. Например, демократия Америки качественно отличается от демократии Европы, демократия Запада - от демократии Востока. В прежнем социалистическом обществе человек служил государству. Между тем, во всем цивилизованном мире и государство, и общество служат человеку, во имя человека.

Поднять же гуманные отношения сегодня в обществе до новых высоких уровней возможно не только через понятие «демократия», но и через активную просветительскую деятельность. Для этого у нас есть свое богатое и великое историческое, духовное, культурное демократическое наследие.

Как известно, демократическое развитие общества опирается на стабильность и социальное партнерство. Мы должны создать новые механизмы дальнейшего углубления демократии в нашей стране, построения справедливого общества, члены которого обладают высокой духовностью. Основное требование - они должны претворяться в жизнь с учетом узбекского национального менталитета. На деле же будет создан синтез мудрости Востока и энергии Запада. При этом ориентиром будут служить следующие принципы развития - «сохраняя самосознание, быть равным», «идти вперед, не останавливаясь». Они на сегодняшний день полностью соответствуют происходящим в мире интеграционным процессам.

В мире вызывает большой интерес становление гражданского общества в Узбекистане. Это требует оперативной разработки стратегических программ, которые будут работать и сегодня, и в будущем. Наша стратегия, направленная на демократизацию всех сфер жизни общества, последовательно нацелена на решение малых, средне- и долгосрочных конкретных задач. Поэтому мы будем шаг за шагом, постоянно продолжать совершенствование законодательства по углублению демократических реформ.

Демократия служит расцвету науки. А наука - процветанию нации. Отставание в науке означает отставание во всем. Ибо новая научная мысль, служащая прогрессу, возникает вначале из ростков представлений, предположений. Сегодня для нации необходимы ученые, интеллигенция, способные практически применить свои знания в жизни. Причем компетентно сказать о том, что нужно делать в данный момент, а что завтра. Чтобы наши ученые добились больших высот в мире науки, они должны творить в обществе, где царит полная демократия.

Давайте вернемся в прошлое: молодой ученый или аспирант стоит, скажем, на пороге большого открытия. А ему профессор словами классика отвечает: «Такого быть не может. Потому что этого не было». В результате еще в зародыше погибали новые научные идеи, концепции, в итоге научный престиж страны снижался.

Если в науке существуют волюнтаризм, консерватизм, как в прошлом, то молодые ученые, будь они реалисты, оптимисты, в жизни все равно не смогут уверенно и быстро решить современные проблемы будь то в экономике, медицине, образовании и воспитании. К счастью, благодаря независимости ситуация в корне изменилась. В настоящее время узбекская наука все более внедряется в практику, в гущу жизни страны, вносит свой весомый вклад в верное решение как научных, так и общественных проблем.

Понятие «гражданское общество» должно быть упрощено со стороны всех общественно-гуманитарных наук. Тогда оно из теоретического, абстрактного, загадочного превратится в ясное понятие, доступное простому человеку - будь он дехканин, рабочий, шофер...

В построении гражданского общества возрастает роль общественно-гуманитарных наук. Философия должна и может превратить в специальный объект исследований - мышление гражданина демократического общества, культурология - демократическую культуру гражданина, история - историю гражданского общества, педагогика - воспитание у граждан, и особенно молодежи, принципа демократизма, этнография- демократические традиции узбекского народа...

В настоящее время ряд зарубежных фондов работает в Узбекистане среди активного населения, молодежи, рассказывая о путях становления гражданского общества вообще в мире и в республике в частности. Однако если мы сами, узбекистанцы, не будем возглавлять работу в этом направлении, не возьмем на себя основную ответственность, то процесс демократизации может затянуться. Ибо его модели, давшие хорошие результаты в других странах, другой нации, не будут успешно работать на нашей земле. Истории известны подобные примеры. Именно по этой причине в 50-е годы резкой критике были подвергнуты социально-технологические концепции «Национальный характер», «Культурный детерминизм».

Любая прекрасная идея, если она не будет подкреплена сильной пропагандистской технологией, может остаться розовой мечтой. Поэтому в высокоразвитых странах осуществление крупного, общественно-политического мероприятия проводится в четыре этапа. Три четверти работы отводится на его подготовку (кто, когда, где и что будет делать, кто, что и как будет обеспечивать проводимое? Какие могут встретиться трудности? Кто и как будет их решать? - подобные вопросы моделируются до самых мелочей). При таком подходе и реформы ускоренно претворяются в жизнь.

Если обратиться к сравнительному анализу, то мы видим, что в Европе, США широко соблюдалась бихевиористическая концепция социальной технологии. Бихевиоризм (behavio(u)rism) - практическое моделирование поведения общества. Причем не силой навязывались людям нормы общественного поведения. Широко предлагались на выбор только целесообразные. В учебных заведениях осуществлялись демократические принципы воспитания - «Молодые граждане» (США), «Гражданское воспитание» (Германия).

(Окончание на 2-й стр.)

К СТАРТУ ГОТОВЫ

Сегодня 228 хлопкоуборочных машин в Джизакской области начнут механизированный съем сырца.

- Мы заранее составили договоры с 600 фермерами на уборку хлопка «Кейсами», - сообщил директор МТП Пахтакорского района Ш. Худойбердиев. - Для ремонта 33 машин израсходовали 15 млн. сумов. Крупного обновления не потребовалось, машины пока новые, зато с запасом приобрели шетки и съемники.

Готовы к «белой страде» и те, кто намерен собирать хлопок вручную. Всего на плантации планируется вывести более 150 тысяч помощников. Власти решают вопросы их транспортировки, размещения и сервиса.

Николай Барашкин.
Соб.корр. «Правды Востока».
Джизакская область.

ДЕНЬ МИРА ВО ВСЕМ МИРЕ

История человечества насчитывает не одну тысячу лет. Войны и разрушения, гибель целых цивилизаций - это лишь небольшие штрихи к процессу, который мог бы навсегда повернуть историю планеты вспять.

И тем весомей сегодня понимание важности сохранения мира на земле, который не может быть достигнут без наших общих усилий.

Именно на это и направлена резолюция Генеральной Ассамблеи ООН, принятая в сентябре 2001года, согласно которой 21 сентября ежегодно будет отмечаться во всем мире как Международный День мира, празднование которого, несомненно, будет направлено на «укрепление идеалов мира среди всех наций и людей, ослаблению напряженности и причин конфликтов».

Следует отметить тот факт, что данная резолюция, которую приняли 53 государства-члена ООН, призывает государства к прекращению огня и насилия, тем самым еще раз подтверждая стремление этой авторитетной организации и дальше способствовать достижению стабильности и мира во всех регионах планеты.

День мира будет отмечаться 21 сентября в различных странах по-разному, но его основной целью станет сплочение всех людей перед нависшими над человечеством угрозами терроризма и экстремизма, приверженность идеям построения всеобщего мира.

Узбекистан всегда являлся и является приверженцем сохранения мира и стабильности в регионе. Об этом ярко свидетельствует инициатива главы нашего государства, озвученная на 48-й сессии Генеральной ассамблеи ООН, о создании в Центральной Азии зоны, свободной от ядерного оружия. Оружия, которое может в считанные минуты заставить говорить о человеческой цивилизации в прошедшем времени. Как результат этой кропотливой работы, в скором времени планируется подписание итогового документа по данному вопросу.

Празднование Международного Дня мира - это уникальный шанс глубже осознать важность сохранения всей цивилизации в целом, препятствовать и в дальнейшем возникновению различных очагов войн и региональных конфликтов.

Аслам Акбаров.
ИА «Жахон».

ФАКЕЛ ИЗ ТАШКЕНТА

Уже стало доброй традицией зажигать огонь от солнца, отправляясь в длительный турнирный марафон.

На этот раз Узбекистану оказана большая честь отправить факел из нашей республики в Пусан (Корея), где будут проходить 14-е Азиатские игры. Церемония зажжения факела проходила в единственном в мире действующем Институте солнца в Узбекистане. При этом присутствовали выдающиеся спортсмены Узбекистана, работники Олимпийского спорткомитета.

Президент Национального олимпийского комитета С. Рузиев вручил факел, который зажжется в Пусане 29 сентября, послу Кореи Чанг Хван Киму.

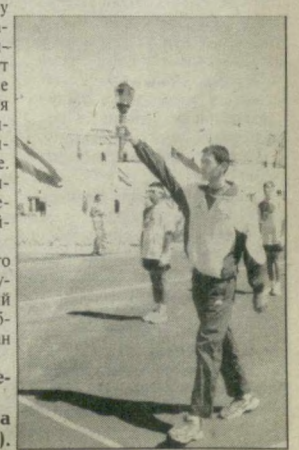

НА СНИМКЕ: во время церемонии зажжения факела.

Фото Алишера Рискиева (УзА).

ХЛОПОК - 2002

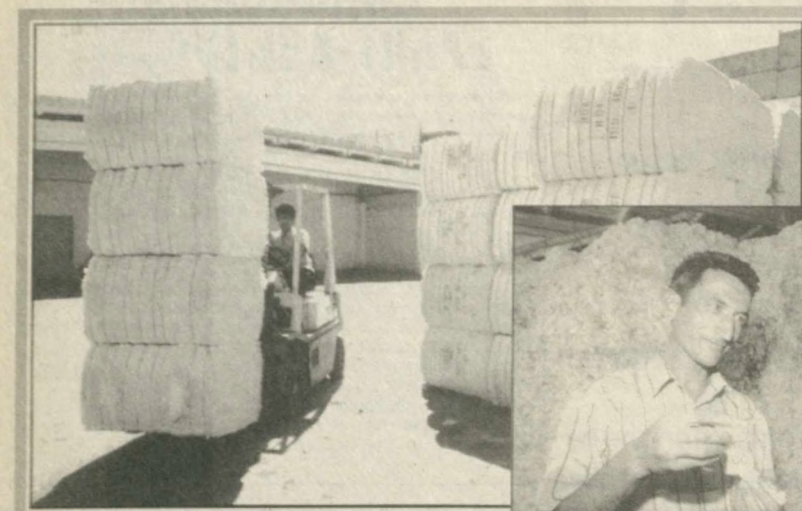

НА СНИМКАХ: готовая продукция в бунтах (продукция отправляется на склад); главный агроном Неъматжон Ибрагимов и товаровед Хамиджон Усмонов.

Фото Ш. Олимова (УзА).

РАСЧЕТ на МАКСИМУМ

На юге страны, а также в Ферганской долине, набирает обороты хлопкоуборочная страда, а тут, недалеко от Ташкента, в ширкатном хозяйстве «Пскент» завершается дефолиация и кое-где начался выборочный ручной сбор сырца.

- Учитывая опыт прошлого года, - говорит главный агроном хозяйства Турсунали Хайдаров, - мы под машинный сбор отвели больше половины из 1280 гектаров общей площади. Большой объем остался для ручного съема в связи с тем, что по контракту с хлопкоочистительным заводом мы поставим тысячу тонн семенного хлопка.

Вот и завершают обезлиствление растений наши механизаторы Шолиер Фозилов, Мамир Фармакулов и другие, обрабатывая ежедневно по договору с арендаторами по 20-30 гектаров хлопчатника. На сегодня хлоратом магния обработано 90 процентов площадей, отведенных под машинный сбор. Во всех семейных арендных звеньях за механизаторами, работающими с дефолиантами, закреплены загрузочные группы. Для них на полевых станах налажено четырехразовое питание.

- Чтобы обеспечить безопасность рабочих, занятых на дефолиации, - говорит председатель профкома хозяйства Махмуджон Хасанов, - мы обеспечили их необходимой спецодеждой и респираторами. Ежедневно они получают молоко и молочные продукты с собственной ширкатной молочно-товарной фермы (которая, кстати, тоже приносит хозяйству немалый доход). Все это - согласно требованиям агрохимии и пунктам коллективного договора.

...Проезжаешь по необъятным просторам ширката и видишь всюду кипение «белого золота» - созрел большой урожай. И это радует сельчан, и особенно команду председателя правления хозяйства Абдумаджида Гулямова.

- В минувшем году, - вступает в разговор главный экономист предприятия Айтура Ташханов, - сработали неплохо: по 30 центнеров с гектара получили, а это почти 3800 тонн сырца. Прибыль составила только от этой культуры 6,5 млн. сумов. А у нас еще солидный привес и от пшеницы. С 960 гектаров сняли по 42 центнера зерна и 21 млн. прибыли. Правда, после всех расчетов осталось 7 млн. чистой прибыли. Зато смогли по итогам года выплатить членам ширката в среднем по 200 тысяч сумов. Еще полтора миллиона пошли на поощрение тех, кто перевыполнил договорные обязательства. Да дивидендов выплатили 4,2 млн. сумов...

В нынешнем году пскентцы отлично поработали на хлебной ниве, собрав с 786 гектаров по 50 центнеров зерна. Получили 29 млн. чистой прибыли. Интересен в этом плане расчет с теми арендаторами, что перевыполнили договорные обязательства, перешагнув 45-центневый рубеж. Например, семейно-арендное звено Рустама Джураева. Вырастив на 11 гектарах 77-центневый урожай пшеницы сорта «княжна», получило натурой 8,5 тонны зерна. Такой же коллектив Хайдара Ахмедова на пяти гектарах снял по 75 центнеров. И тоже удостоился солидного зернового привеса. А всего из 174 арендных семейных звеньев перевыполнили договорные обязательства 94, и им отгрузили 520 тонн зерна. Работали на хлебной ниве три комбайна «Кейс» по договору с машинно-тракторным парком.

А на хлопке в минувшем году также перевыполнили свои договорные обязательства арендаторы Нигмат Маматкулов - с четырех гектаров хлопчатника снял по 38 центнеров сырца, Рахиля Лутфуллаева с трех - по 37 центнеров, Махфуза Мухамедова также с трех - по 34 центнера.

Не надо забывать, что пайщики по итогам года получили дивиденды. Например, механизатор Хусанбай Эназаров получил по своей книжке 50 тысяч сумов, поливальщик Абид Вахидов - 57 тысяч. И так каждый в зависимости от пая и итогов работы. Словом, успех достигнутый в прошлом году, позволил правлению хозяйства 60 процентов прибыли направить на выплату дивидендов.

Кроме того, прибыль позволила правлению и профкому позаботиться в год защиты старшего поколения об одиноких пенсионерах, ветеранах войны и труда. Нуждающиеся получили путевки в санатории и пансионаты. Не забыты многодетные семьи - кроме обычных пособий, что получают матери в Народном банке, руководство хозяйства стремится помочь им материально и со своей стороны. Помогают тут и молодоженам, юбилярам, а также уходящим на пенсию. Не оставляют без внимания семьи, где случаются несчастья. Ощущая заботу о людях со стороны правления и профкома, в нынешнем году труженики хозяйства заключили с ними более жесткий коллективный договор. Предстоит собрать 4054 тонны сырца, выдать тысячу тонн семенного хлопка. Сельскохозяйственный год, несмотря на капризы природы, прошел благополучно - вырашен солидный урожай. К сбору его готовы хлопкоуборочные машины в МТП, весы и площадки на заготпунктах, тележки для перевозки сырца. Кроме того, все участники ручного сбора и привлеченные из Алмалыка студенты обеспечиваются фартуками, канарами.

Ну а пока завершается дефолиация, за которую в виде поощрений механизаторы получают по 300 сумов за гектар обработки, хотя по норме оплата значительно ниже. Те, кто хорошо поработал, получил за 20 дней по 120 тысяч сумов. Все это стимул к организованному и качественному труду.

И неспроста именно в «Пскенте» прошел областной семинар в начале сентября по дефолиации, на котором выступили хоким области Уммат Мирзакулов и хокимы районов. Механизаторы хозяйства «Пскент» и его агроном-энтомолог Венер Сайфулин продемонстрировали собравшимся работу на четырех картах разными дозами дефолианта. Через неделю гости убедились в эффективности этого агроприема и выбрали для себя наиболее подходящую дозировку. Как говорится, хоть и не новое дело, но опыт коллег всегда пригодится.

Борис Палацкий.

НА ПУТЯХ ТУРИЗМА И СПОРТА

В столице с кратким визитом побывал директор московского представительства Национальной организации туризма Кореи г-н Ким Хон Чжун. Это единственная государственная некоммерческая организация Республики Корея, чья деятельность посвящена развитию и совершенствованию туристической индустрии.

Как пояснил директор на презентации, цель его визита - знакомство с туристическими компаниями и журналистами, предоставление информации о деятельности НОТК, в том числе в рамках предстоящих 14-х Азиатских игр в городе Пусане.

Намеченное на 29 сентября - 14 октября нынешнего года, событие под лозунгом «Новое видение, новая Азия» соберет 43 страны-члена Олимпийского совета Азии. Ожидается, что на соревнования, которые пройдут также на спортивных сооружениях корейских городов Масан, Ульсан, Чанвон и Янсан, прибудут 11 тысяч участников и сопровождающих. В целом проведение и пропаганда крупномасштабных туристических событий и мероприятий значится первым пунктом в стратегии НОТК.

- Московское представительство НОТК - единственное в странах СНГ из 20 представительств организации в мире, - отметил г-н Ким Хон Чжун. - Но его деятельность распространяется на все страны СНГ. Пользуясь визитом, хотелось бы как можно больше рассказать о Корее, ее прекрасной природе.

Дополнили рассказ корейского гостя богатый информационно-иллюстративный материал и видеокассеты.

Что касается туристического потенциала двух стран, он далеко не исчерпан. Как свидетельствует статистика, в прошлом году зарубежные туры совершили более 6 млн. корейцев, из них в Узбекистан - около 7 тысяч. В свою очередь из числа принятых Страной Утренней свежести 5 млн. туристов узбекистанцы составили около 10 тысяч человек.

- Хочется надеяться, что наша встреча побудит заняться этим направлением узбекистанских туроператоров, - заметил в заключение директор представительства.

Наталья Петрачкова.

ЦЕНТР - ДЛЯ ЖЕНЩИН

При Ферганской областной ассоциации деловых женщин «Тадбиркор ael» начал работать центр по обучению и повышению квалификации женщин-ремесленниц. Этот центр способствует получению теоретических и практических навыков при обучении женщин ремеслу.

В центре установлены современные швейные машины «Зингер» и «Чайка». При их помощи 16 местных женщин-мастериц в течение трех месяцев будут перенимать опыт квалифицированных наставников.

(УзА).

АКТУАЛЬНО

ОТ СИЛЬНОГО ГОСУДАРСТВА - К СИЛЬНОМУ ОБЩЕСТВУ

(Окончание. Начало на 1-й стр.)

А в бывшем СССР наоборот увлекались «воспитанием подобного себе поколения». Главенствовали авторитарное воспитание, монологическое изречение в воспитании «старшие всегда и во всем правы». Авторитаризм в воспитании вырос вместе с детьми и превратился в авторитаризм в обществе. Общество разделилось на классы приказывающих «сделаешь, как я сказал!» и исполняющих «сделано, как вы сказали!».

О каком творчестве, инициативе могла идти речь? В обществе укоренялись двуличие, приписки, бюрократизм, безразличие, равнодушие, бедность.

Сегодня мы строим новое общество, свое будущее. Высокоразвитый, демократический Узбекистан видится нам только в облике гражданского общества. Значит, мы должны определить, найти ответы на такие вопросы, как «этика гражданского общества», «как и в каких ситуациях ведут себя люди в гражданском обществе?».

Давайте попытаемся еще более упростить проблему: в магазине вы купили пылесос. Или в аптеке лекарство. К пылесосу, лекарству прилагаются инструкции, в которых дается полная информация, скажем, если речь идет о лекарстве, его применении и о противопоказаниях. Для более полного понимания дополнительно прилагаются различные снимки, схемы. Мы можем это назвать обучением покупателя правилам пользования пылесосом, больного - лекарствами? Можем. Потому что, если не учить, то это будет накладно для покупателя и небезопасно для пациента.

Надо ли человека обучать тому, где и как он может использовать свои гражданские права и обязанности? Да. Почему? Ибо право - очень хрупкое, уязвимое средство, которое применяется каждый час, в различных ситуациях, защищающее человека на протяжении всей жизни (даже после смерти). Его неиспользование или неверное применение могут повредить человеку, а через него - всему обществу.

Поэтому каждого человека надо учить, разъяснять ему его права и обязанности. В противном случае общество будет подобно дороге, по которой на машине проносятся водители без прав, или по перекрестку с неисправным светофором. При этом всем будет на дороге трудно и опасно. Также и с законом. Осознание прав - развивает долг. Ибо, как сказал Демокрит, закон помогает тем, кто ему подчиняется.

Гражданское общество - это прежде всего общество просвещенных людей. Значит, мы обязаны научно определить то, что должен знать каждый наш соотечественник, живущий в нем. Что он должен уметь. Другими словами, вопрос касается его «демократических знаний, навыков и квалификации». После этого мы должны дать объективную оценку уровню демократической культуры нашего современника. Причем нужно подвергать резкой критике те преграды, которые препятствуют построению гражданского общества, а помогающие факторы, примеры - всесторонне стимулировать.

Обучение каждого гражданина знанию и применению своих прав послужит регулированию общественной жизни на основе демократических принципов. Как отметил Президент нашей страны на IX сессии Олий Мажлиса, права одного человека заканчиваются в той точке, где начинаются права другого. Эта точка - точка справедливости. Таким образом на деле прочно защищаются честь, достоинство, собственность, здоровье, дети, будущее каждого человека.

Аслиддин Болиев.
Мухаммад Куронов.

ОБРАЗОВАНИЕ: ГРАНИ РЕФОРМЫ

УДАЧА И ТРУД РЯДОМ ИДУТ

В этот вечер в посольстве Великобритании в Узбекистане принимали стипендиатов программы «Chevening».

Эту программу финансирует правительство Великобритании, она дает возможность молодым людям в разных странах мира в течение года обучаться в магистратуре британских вузов. Непосредственным отбором стипендиатов занимаются Британский совет и министерство иностранных дел этой страны.

Перед молодежью из Узбекистана такая возможность впервые открылась в 1995 году. К тому времени в нашей стране, как и в ста десяти других в мире, уже работал Британский совет. Ежегодно в нашем регионе он отбирает несколько человек из Узбекистана и Таджикистана для такой учебы. Сейчас уже около шестидесяти узбекистанских молодых специалистов с благодарностью вспоминают об университетах Лондона и Глазго, Бирмингама, Йорка, Уорика и других, с пользой применяют полученные там знания. Ведь британское высшее образование, особенно в сферах экономики, предпринимательства, заслуженно считается лучшим в мире.

Получить стипендию программы «Chevening» и легко (препятствий ни перед кем и ни по каким основаниям не ставится), и трудно - нужно доказать, что ты хорошо подготовлен и сможешь учиться в магистратуре британского вуза, что у тебя для этого имеется достаточно знаний, чтобы ты мог усвоить новые, более сложные, самые современные, что ты хорошо владеешь английским языком.

В этом убеждает путь тех молодых людей, в честь которых, собственно, был устроен прием в посольстве и которые вскоре отправляются на учебу в Великобританию. Дамир Музафаров, например, в 1996 году закончил ТашГУ - ныне Национальный университет Узбекистана имени Мирзо Улугбека. После этого, получив грант японского фонда «Nippon», год работал в Малайзии над своим проектом на тему: «Прямые иностранные инвестиции». Этой же темой занимался в аспирантуре Института макроэкономики и статистики, а после ее окончания - старший научный сотрудник Института стратегических и межрегиональных исследований.

Его ровесник Ульмас Мусалиев - выпускник Ташкентского государственного экономического университета. Он работал в Национальном банке внешнеэкономической деятельности, вырос со специалиста второй категории до начальника отдела, затем в узбекско - голландском совместном АБН Амробанке за два с половиной года прошел путь от главного специалиста до начальника отдела. В университете изучал экономическую информатику и АСУ, а практически восемь лет работал в банковско-финансовой сфере. И почувствовал, что необходимо подкрепить свой опыт в этом направлении современными знаниями.

Дамир и Ульмас, как и все остальные стипендиаты, прошли то же жесткое «сито», что и все те, кто уже обучался в магистратуре в Великобритании и кого тоже пригласили на прием в посольство: сдача документов в Британский совет, два собеседования там, или, как их теперь называют, - интервью, затем экзамен по английскому языку, естественно, тоже не у наших специалистов, а у английских.

Пройдя все эти испытания и получив право на финансовое обеспечение учебы в Великобритании, стали искать подходящий по профилю вуз. Ульмас, например, направил свои документы в три университета. Его выбрал Эдинбургский, куда он вскоре и направится, - учеба в британских вузах начинается на месяц позже, чем у нас. Именно выбрал, потому что в магистратуре там не только обучают, но и изучают молодых специалистов, их опыт, который затем может пригодиться и другим. Дамир Музафаров едет в университет города Глазго и очень счастлив, потому что именно отсюда, как он говорит, берет начало сама экономическая наука.

Напутствуя новых стипендиатов программы «Chevening», Чрезвычайный и Полномочный Посол Великобритании в Узбекистане господин Крейг Мюррей пожелал им успешной учебы, поближе познакомиться с культурой, традициями его страны, большой удачи в жизни.

Сама стипендия программы «Chevening» - уже большая удача. Она сопутствует этим молодым специалистам, и теперь от них самих зависит, чтобы их дальнейший жизненный путь был успешным, и новые знания, полученные за рубежом, принесли пользу Родине.

Кира Яковлева.

ЗАКОН РЕСПУБЛИКИ УЗБЕКИСТАН

О внесении изменений и дополнений в Закон Республики Узбекистан "О рекламе"

Олий Мажлис Республики Узбекистан ПОСТАНОВЛЯЕТ:

Внести в Закон Республики Узбекистан от 25 декабря 1998 года "О рекламе" (Ведомости Олий Мажлиса Республики Узбекистан, 1999 г., № 1, ст.14) следующие изменения и дополнения:

1) в статье 4:

абзац второй изложить в следующей редакции:

"**реклама** - специальная информация, распространяемая в соответствии с законодательством в любой форме, с помощью любых средств о юридическом или физическом лице, продукции, в том числе о товарном знаке, знаке обслуживания и технологии, с целью прямого или опосредованного получения прибыли (дохода)";

дополнить **абзацем девятым** следующего содержания:

"**контрреклама** - опровержение недостоверной рекламы (недобросовестной, заведомо ложной), распространяемое в целях ликвидации вызванных ею последствий или могущих привести к ним";

2) **в части третьей статьи 13** слова "уполномоченный государственный орган" заменить словами "Государственный комитет Республики Узбекистан по демонополизации и развитию конкуренции или его территориальные органы (далее - уполномоченный государственный орган)";

3) **статью 17** дополнить **частями пятой** и **шестой** следующего содержания:

"Запрещается увеличивать громкость звука рекламных заставок относительно громкости самой телерадиопередачи.

Запрещается при трансляции телепередач использовать бегущую строку в целях рекламы, за исключением во время вещания самой рекламы";

части пятую и **шестую** считать соответственно **частями седьмой** и **восьмой**;

4) **в статье 20**:

часть первую изложить в следующей редакции:

"К внешней рекламе относится реклама, размещаемая на отдельных специальных конструкциях, щитах, экранах, на зданиях, сооружениях, обочинах дорог и опорах уличного освещения и т. п.";

из части четвертой слова "и указательных" исключить;

часть шестую изложить в следующей редакции:

"Запрещается размещать внешнюю рекламу на объектах культурного наследия, на дорожных знаках и светофорах, на их опорах или на любом другом приспособлении, предназначенном для регулирования движения, а также путем уничтожения зеленых насаждений и нарушения элементов благоустройства прилегающей территории";

5) **статью 23** изложить в следующей редакции:

"Статья 23. Реклама табака, табачных изделий и алкогольных напитков

Реклама табака, табачных изделий и алкогольных напитков должна сопровождаться предупреждением о вреде табакокурения и употребления алкоголя. Этому предупреждению должно быть отведено не менее 5 процентов площади всей рекламы табака, табачных изделий и алкогольных напитков и не менее 5 секунд эфирного времени рекламного ролика при рекламе алкогольных напитков на телевидении и радио.

Реклама табака, табачных изделий и алкогольных напитков не должна демонстрировать процессы курения и потребления алкогольных напитков, создавать впечатление, что эти процессы имеют важное значение для достижения социального и спортивного успеха или улучшения физического и психического состояния потребителей.

Реклама алкогольных напитков не может размещаться менее чем за пятьсот метров от территории медицинских, спортивных, дошкольных учреждений, а также общих средних, средних специальных, профессиональных и высших образовательных учреждений.

Запрещается:

реклама алкогольных напитков крепостью свыше 28 градусов;

реклама алкогольных напитков крепостью до 28 градусов по телевидению и радио с 7 часов утра до 22 часов вечера;

безвозмездное распространение образцов табака, табачных изделий и алкогольных напитков в целях рекламы среди лиц, не достигших совершеннолетнего возраста;

спонсирование мероприятий, предназначенных преимущественно для несовершеннолетних, если при этом используется название, товарный знак или изображение табака, табачных изделий либо алкогольных напитков;

распространение, в том числе продажа, товаров (футболок, головных уборов, игр и т.п.) среди несовершеннолетних с использованием наименования, товарного знака табака, табачных изделий и алкогольных напитков;

реклама табака, табачных изделий и алкогольных напитков в печатных изданиях, предназначенных для несовершеннолетних;

реклама алкогольных напитков на первых и последних страницах газет, обложках журналов и других периодических изданий, а также на страницах этих изданий, где публикуются программы телерадиопередач;

реклама табака и табачных изделий в средствах массовой информации, медицинских, спортивных, дошкольных, образовательных учреждениях, на транспортных средствах (кроме специализированных по перевозке табака и табачных изделий), включая салоны пассажирских транспортных средств общего пользования, а также посредством внешней рекламы";

6) **в статье 27**:

в **части первой** слова "государственных органов, на которые возложен контроль за соблюдением законодательства о рекламе, в установленный ими" заменить словами "уполномоченного государственного органа, в установленный им";

в части второй слова "государственного антимонопольного органа" заменить словами "уполномоченного государственного органа";

в части четвертой слова "государственного антимонопольного или другого органа, осуществляющего государственный контроль за соблюдением законодательства о рекламе" заменить словами "уполномоченного государственного органа";

7) **в части второй статьи 29**:

в **абзаце первом** слова "государственным антимонопольным органом" заменить словами "уполномоченным государственным органом";

в **абзаце втором** слово "внешней" исключить;

в **абзаце третьем** слова "государственным органам, указанным в статье 27 настоящего Закона" заменить словами "уполномоченному государственному органу".

Президент Республики Узбекистан.
И.Каримов.

Гор. Ташкент,
30 августа 2002 г.

СОВМЕСТНАЯ МАГИСТРАТУРА САМАРКАНДСКОГО ГОСУДАРСТВЕННОГО УНИВЕРСИТЕТА И УНИВЕРСИТЕТА БОЛОНИИ (ИТАЛИЯ)

ОБЪЯВЛЯЕТ ПРИЕМ НА 2002-2003 УЧЕБНЫЙ ГОД ПО СПЕЦИАЛЬНОСТЯМ:

- археология
- музееведение; консервация и хранение художественных ценностей
- историография, источниковедение и методы исторического исследования

Претенденты сдают вступительные экзамены:

- основы теории и практики построения демократического общества
- специальность
- английский язык

Поступившие в магистратуру последние шесть месяцев (продолжительность учебы два года шесть месяцев) учатся в Университете Болонии (Италия). Окончившим магистратуру выдаются дипломы двух университетов.

Поступающие в магистратуру представляют в приемную комиссию Самаркандского университета:

- заявление
- подлинник документа о высшем образовании с вкладышем
- 8 фотокарточек (3х4)
- медицинскую справку (форма № 086)
- паспорт и военный билет (приписное свидетельство)

Документы принимаются до 1 октября 2002 года.

Адрес: г. Самарканд, Университетский бульвар, 15. Комн. 801 (отдел магистратуры) 9-этажного корпуса. Тел. 33-34-87, 31-05-25.

РЫБОЛОВ - РЫБОЛОВУ

ПОДВОДНОЕ «МЕНЮ»

● Давно замечено рыболовами, что «раз на раз не приходится». Вчера ловил, как все, а то и лучше. Пришел сегодня - и вот тебе на! У всех клюет, а у меня поплавок и не дрогнет. Все, как у всех, а как-будто нечистая сила мешает. Сказать, что тут за причина, очень трудно, но, конечно, не стоит нам, современным людям, искать ее в «пустых ведрах», в «черной кошке», перебежавшей дорогу, или «в дурном глазе». Причин вполне реальных может быть предостаточно, столько, что даже сложно перечислить.

● В первую очередь не забудьте, что свежей насадкой можно соблазнить рыбу. И корм, и насадку; если они подкисли, рыба не возьмет. Возможно и такое: при определенном освещении леска, лежа на темном дне, своим блеском отпугивает рыбу. Может быть, вас самого или вашу движущуюся тень рыба видит и отходит от этого места.

● Рачки зеленые (креветки) - отличная насадка при ужении сазана в конце августа и в сентябре, до половины октября.

● Насадка из пшенной каши, тщательно смешанная с мякишем белого хлеба, лучше держится на крючке, становится значительно привлекательнее, если прибавить в нее горсть сухих дафний, которыми кормят рыбок в аквариумах. Такое добавление полезно и к любой насадке.

Подготовил
Масгут Махмутов.

ДП «MADAD-MARKAZI», зарегистрированное в Шайхантахурском р-не г. Ташкента (ОКПО 18308603), **ЛИКВИДИРУЕТСЯ**.

Претензии принимаются в течение 2 месяцев со дня опубликования объявления по адресу: г. Ташкент, микрорайон Шахристан, ул. Уйгура, 34. Телефон 144-14-35.

ТЕЛЕ-«ПВ», 6-я стр.

28 сентября СУББОТА

6.00 "Ассалом, Ўзбекистон!"
8.00-8.35 "Ахборот".
8.35 ТВ-маркет.
8.40 Обзор газет.
"Планета детей":
9.00 1. "Сехрли харфлар оролчаси". 2. "Уйла, Изла, Топ!" Телесоревнования.
10.00 "Мир музыки".
10.25 "Хидоят сари".
10.45, 13.55 ТВ-анонс.
10.50 "Олтин бешик".
11.10 "Узы сотрудничества".
11.35 "Мен ва онам".
12.00 "Непохищенная невеста". Художественный фильм, 1-я серия.
13.30 "Бархает наволар".
14.00 "Маърифат". Телеальманах.
14.20 Накануне XIV Азиатских игр.
14.35 "Непохищенная невеста". Художественный фильм. 2-я серия.
16.05 1. "Писатель и время". 2. "Шеър ва шуур". 3. "Мутолаа".
16.40 "Ягона оилада".
17.10 Для детей. "Миттивойлар оиласи".
17.30 "Бугуннинг гапи".
17.50 "Бу ажиб фасл". Телеальманах.
"Планета детей":
18.10 "Муъжизалар майдончаси". Телешоу.
19.10 "Рангин дунё".
19.25, 19.55, 20.25, 21.00 РЕКЛАМА
19.30 "Ахборот" (рус.)
20.00 Вечерние сказки.
20.15 FCN "Новости Узбекистана" (англ.)
20.30 "Ахборот".
21.05 "Олтин дала".
21.40 Накануне XIV Азиатских игр.
21.55 Театр телевизионных миниатюр.
22.15 "Приключения Шерлока Холмса и доктора Ватсона". Фильм 2-й. 1-я серия.
23.20 "Ахборот-дайджест".
23.40-23.45 Символы Родины.

7.55 Программа передач.
8.00 Давр тонги.
9.00 Студия "Новое поколение": Телеигра "Имкон".
9.40 Мультфильм.
9.50 Болалар клуби.
10.10 В мире медицины.
10.30 Музыкальные минуты.
10.40 "Эсмеральда". Телесериал.
11.10 Огох.
11.25 "Давр" нигохи.
11.45 Спорт на телеканале "Ёшлар": Короли ринга.
12.45 Голос молодежи.
13.05 Концерт.
13.20 "Скарлетт". Многосерийный художественный фильм. 4-5-я серии.
15.00 Нежданный гость.
15.20 Спорт на телеканале "Ёшлар": Теннис.
16.00 Юлдузлар чехраси.
16.20 "Рамаяна". Телесериал.
16.55 Хукук ва бурч.
17.20 Очун.
17.45 Программа передач.
17.50 Студия "Новое поколение": "Буш ўтирма".
18.10 Футбол плюс.
18.30 Каталог.
18.40 Окшом наволари.
18.55, 21.55 Иклим.
19.00 Давр.
19.35 ТВ-анонс.
19.40 "Давр"-репортаж.
19.50 Кўхна оханглар.
20.00 Бизнес-академия.
20.15 "Озод юрт фарзандлари". Видеофильм.
20.30 Ёшлик наволари.
20.50, 21.40, 22.35 РЕКЛАМА
20.55 "Скарлетт". Многосерийный художественный фильм, 6-я серия.
21.45 Золотое наследие.
22.00 Давр.
22.40 Ночные мелодии.
22.50 Кинопрезент.
23.10 "Десятое царство". Художественный фильм. 2-я серия.
0.35-0.40 "Спокойной ночи!"

17.15 Программа передач.
17.20 "Мульткарусель".
17.40 "География мира".
18.10, 19.40, 21.40 Телегазета "Экспресс".
18.30 "Афиша".
18.50 "Музыкальные минуты".
19.00 "Пойтахт". Шанбадан-шанбагача (рус)
19.20 "Приватизация: шаг за шагом".
20.00 "Табриклаймиз-кутлаймиз".
20.40 "Ташкент и ташкентцы".
21.00 "Пойтахт". Шанбадан-шанбагача.
21.20 "Спортклуб".
22.00 Кинооко. "Потерпевшие кораблекрушение". 1-2-я серии.
0.45-0.50 "Спокойной ночи, мой город!"

9.00 "Программа передач".
9.05 "Музыка на ТВ-4". ОРТ
9.10 "Смак".
9.30 "Путешествие натуралиста".
10.00 "Смехопанорама" Е. Петросяна.
ТВ-IV
10.35 "Новости CFI".
10.45 "Мультсеанс".
11.10 "Английский для вас".
11.35 "Золотой микрофон". Музыкальная программа.
12.05 Детский час: "Руслан и Людмила". Худ. фильм. 2-я серия.
13.15-14.15 Видеоканал Дустлик: "В доброй хате", "Бизнен мирас", Умид".
***
17.00 Программа передач.
17.05 "Дисней клуб".
17.15 А. Пугачёва, Ф. Киркоров, В. Леонтьев, Тото Кутуньо и другие на фестивале "Новая волна" в Юрмале. Часть 1-я.
19.00 "Кто хочет стать миллионером?" Телеигра.
20.00 "Время".
20.25 Киносеанс: "Николас Кейдж в фильме "Город ангелов".
22.10 "Шлягер".
22.25 "Двойной удар".
22.40 "Помните".
22.50 "Муз zone".
23.05 "Среда обитания".
23.20 "Прекрасный мир моды".
23.35 "Хит-парад".
23.50 "Пятое колесо".
0.05 "Ночная смена".
0.20 Киносеанс: "Мел Гибсон в фильме "Патриот".
2.50 "Спокойной ночи!"

9.00 Дастурнинг очилиши
9.05 "Теле-хамкор", фойдали газета
9.30 "Русалочка", мультсериал
10.00 Фильм детям: "Старик Хоттабич"
11.30 "Филимонов и компания", юмористическая передача
12.00 Семейное кино: "Чек", боевик
13.40 Лучшие поединки профессионального и любительского бокса
14.30 Индийское кино: "Кто я для тебя"
16.40 "Скрытой камерой", юмористическая программа
17.00 "Своя игра", телешоу
17.40 "Теле-хамкор", фойдали газета
18.10 Киновечер на 30-м: "Люди-икс: начало", фантастика
19.50 "Ошикона", мусикий дастури
20.00 "Вовочка", юмористический сериал
20.25 "Sifat Belgisi"
20.35 "Теле-хамкор", фойдали газета
21.00 "След оборотня", заключительная серия
21.55 Киновечер на 30-м: "Приговор", триллер
22.35 Музыкальная программа "Бенефис Бедроса Киркорова"
00.15 Программа передач

6.00 Новости
6.10 «Гуси - лебеди»
6.25 Утренняя звезда
7.15 Играй, гармонь любимая!
7.55 Слово пастыря
8.10 Здоровье
9.00 Новости
9.10 «Смак»
9.30 «Путешествия натуралиста»
10.00 «Смехопанорама»
10.35 «ВЕРНЫЕ ДРУЗЬЯ»
12.30 «Утиные истории»
13.00 Новости
13.15 «Серебряный шар». Олег Ефремов
13.55 «МАМА ВЫШЛА ЗАМУЖ»
15.20 «ПОЛУДЕННЫЙ ВОР». ДЕЛО № 18, 1-я серия
17.00 Вечерние новости
17.15 Алла Пугачева, Филипп Киркоров, Валерий Леонтьев, Тото Кутуньо и другие на фестивале «Новая волна» в Юрмале. Часть 1-я
19.00 «Кто хочет стать миллионером?»
20.00 «Время»
20.25 «ТРУДНАЯ МИШЕНЬ»
22.20 «ОТЗВУКИ ЭХА»

4.20 «ПРИЕЗЖАЯ»
6.10 «ДРАКОША И КОМПАНИЯ»
6.35 «Золотой ключ»
7.00 «Военная программа»
7.20 «Оружие России. Стерегущие небо»
8.20 «Сам себе режиссер»
9.20 «Сто к одному»
10.15 «Форт Боярд»
11.10 «Клуб сенаторов»
12.00 Вести
12.20 «ОПЕКУН»
14.00 «НИЧТОЖНЫЕ ЛЮДИ»
15.30 «Хвосты». «Хочу боваться!»
16.00 «Моя семья»
16.55 «Аншлаг»
18.00 Вести
18.25 «Зеркало»
18.50 «Стань звездой»
19.50 «ЗВЕЗДНЫЕ ВОЙНЫ. ЭПИЗОД VI. ВОЗВРАЩЕНИЕ ДЖЕДАЯ»
22.25 «ГЛАЗА ПОДСМАТРИВАЮЩЕГО»
00.05 Футбол. Чемпионат России. 2-й тайм.
1.00 «Формула-1»

6.15 «ГОЛУБОЕ ДЕРЕВО», 26-я серия
7.00 «Сегодня»
7.05 «АЙБОЛИТ-66»
8.40 «Путешествия натуралиста»
9.00 «Сегодня»
9.05 «Кулинарный поединок»
10.00 «Сегодня»
10.05 «Квартирный вопрос: холодильник в шкуре»
11.00 «Сегодня»
11.05 «ОДНАЖДЫ В РОССИИ», 3-я серия
11.40 «Служба спасения»
12.00 «Сегодня»
12.05 «АКЦИЯ»
13.50 Вкусные истории
14.00 «Сегодня»
14.05 Своя игра
15.00 «Сегодня»
15.25 «Женский взгляд»
16.00 «Сегодня»
16.05 «Анатолий Тарасов и Всеволод Бобров: великое противостояние», 1-я часть
17.00 «Сегодня»
17.05 «Анатолий Тарасов и Всеволод Бобров: великое противостояние», 2-я часть
18.00 «Сегодня вечером»
18.25 «Свобода слова»
19.50 «БОЛЬШАЯ НЯНЯ»
21.50 Профессиональный бокс
22.30 «СВИДАНИЕ НА ОДНУ НОЧЬ»
0.25 «ЗВЕЗДНЫЕ ВРАТА»
1.15 «Пепси-чарт»

8.35 «Москва на все времена»
9.05 «Отчего, почему?»
10.00 «Баранкин, будь человеком!», «Палка-выручалка»
10.45 Православная энциклопедия
11.10 «Как вам это нравится?!»
11.40 Точка опоры
12.00 События
12.15 Городское собрание
12.50 «МАРЬЯ-ИСКУСНИЦА»
14.10 Чемпионат мира по велоспорту на треке
14.35 Денежный вопрос
15.00 События
15.15 «Антимония»
16.00 «ЖЮЛИ ЛЕСКО»
17.45 Чемпионат России по хоккею
18.30 Очевидное - невероятное
19.00 «Лошарик»
19.15 Детектив-шоу
20.00 «ОБЛАВА»
21.00 «Постскриптум»
22.00 Праздничный концерт, посвященный 200-летию МВД России
23.50 События
0.05 ХОРОШО, Быков
0.15 Мода non-stop
0.50 «ДНЕВНАЯ КРАСАВИЦА»

9.30 «ЖИЗНЬ И УДИВИТЕЛЬНЫЕ ПРИКЛЮЧЕНИЯ РОБИНЗОНА КРУЗО»
11.30 «КРАСНАЯ ЖАРА»
13.30 «БЛУЖДАЮЩАЯ ПУЛЯ»
15.30 «ВРЕМЯ БЕШЕНЫХ ПСОВ»
17.50 Автоклуб Кэмп
18.00 «ТЕМНЫЕ ВОДЫ»
19.45 Формула здоровья
20.00 «ДВОЙНИК»
21.55 Секреты долголетия
22.00 «БЕРМУДСКИЙ ТРЕУГОЛЬНИК»
23.55 Встреча с ясновидящей Галиной Вишневской
0.05 Третий глаз
0.30 «ЗАКОННИК»
2.30 «Не все сразу»

25 сентября СРЕДА

6.00 "Ассалом, Ўзбекистон!"
8.00-8.35 "Ахборот".
8.35 , 17.55 ТВ-маркет.
8.40 Обзор газет.
9.00 "Узбектелефильм" представляет...
9.30 "Нафосат гулшани".
9.40 "Бахтимизга омон булинг".
10.00, 12.00, 14.00, 18.00 НОВОСТИ
10.05 Алифбо сабоклари.
10.25 "Малиновое вино". Художественный фильм.
11.55, ТВ-анонс.
12.05 "Мечта нового поколения".
12.25 Накануне XIV Азиатских игр.
12.40 "Гаройиб ҳамрохлар". Теленовелла.
13.10 Концерт.
13.30 "Ошин". Телесериал.
14.10 "Остонаси тиллодан".
14.30 "Шийпондаги учрашувлар".
15.10 "Ит уяси". Премьера телесериала.
16.00 "Ягона оилада".
16.30 "Точка опоры".
16.50 ТВ-клип.
"Планета детей":
17.00 1. "Табиат алифбоси". 2. "Болаликнинг мовий осмони".
18.10 "Ҳунарманд".
18.30 "Умид". Телелотерея.
19.10 "Мулк".
19.25, 19.55, 20.25, 21.00 РЕКЛАМА
19.30 "Ахборот" (рус.)
20.00 Вечерние сказки.
20.15 "Лицом к лицу".
20.30 "Ахборот".
21.05 "Узбекистон - Ватаним маним".
21.30 "Ошин". Премьера телесериала.
22.00 Торжественная церемония закрытия III международного фестиваля симфонической музыки.
22.40 Накануне XIV Азиатских игр.
22.55 "Мувозанат".
23.15 "Ахборот -дайджест".
23.35-23.40 Символы Родины.

8.55 Программа передач.
9.00 Давр.
9.15 Студия "Новое поколение": "Билагон маслаҳати", "Кичкинтой театри".
9.45 "Мультгомоша".
10.00 "Давр"-интервью.
10.15 Музыкальные минуты.
10.25 "Эсмеральда". Телесериал.
10.55 Уроки про налоги.
11.10 "Третья планета".
12.00 Голос молодежи.
12.20 "Доктор Финли". Телесериал.
13.10 Пейзажи Родины.
13.30 Кўхна оханглар.
13.40 Экран-детям.
14.40 Спорт на телеканале "Ёшлар": Теннис.
15.20 Автопатруль.
15.40 "Кин дза-дза". Художественный фильм. 2-я серия.
16.45 ТВ-анонс.
16.55 Программа передач.
17.00 Студия "Новое поколение": "Ок кабутар", "Олтин калит".
17.30 "Мульттомоша".
17.45 Болажон.
18.00 Адолат сарҳади.
18.15 Секреты чемпиона.
18.35 Каталог.
18.45 Окшом наволари.
18.55, 21.55 Иклим.
19.00 Давр.
19.35 ТВ-анонс.
19.40 Ракурс.
20.00 Спортлото.
20.10 Кўхна оханглар.
20.15 Очил дастурхон.
20.30 Мелодии любви.
20.50, 21.25, 22.35 РЕКЛАМА
20.55 "Эсмеральда". Телесериал.
21.30 Голос молодежи.
21.50 Золотое наследие.
22.00 Давр.
22.40 "Мухаббат қаҳваси". Телесериал.
23.05 Спорт на телеканале "Ёшлар": Интерфутбол. В перерыве:
23.50 Давр.
00.55-1.00 "Спокойной ночи!"

17.15 Программа передач.
17.20 Сериал на ТТВ. "Тайны древней гробницы". 3-я серия.
17.45, 19.10, 22.15 Телегазета "Экспресс".
18.05 "Экран-детям". "Шарки и Джордж". 41-я серия.
18.30, 20.00, 21.10, 22.35 "Пойтахт". Информационная программа.
18.50 "Музыкальная гостиная".
19.30 "Химоя".
19.40 "Бу сизга ёқади".
20.30 Сериал на ТТВ. "Дорогая Изабелла".
21.30 "Дорихона эшитади". Бевосита мулокот.
23.00 Кинооко. "Каникулы в Лас-Вегасе".
00.40-00.45 "Спокойной ночи, мой город!"

ОРТ
6.30-8.00
ТУРЕЦКОЕ ТЕЛЕВИДЕНИЕ
16.10-16.40
16.40 "Программа передач".
16.45 Вести.
17.00 Новости "Евроньюс". ОРТ
17.20 "Смехопанорама" Е. Петросяна.
18.00 "Семейные узы". Сериал.
19.00 "Русская рулетка". Игровое шоу.
20.00 "Время".
20.35 "Каменская". Сериал.
21.20 "Музыкальный серпантин".
21.40 "Время любить". Сериал.
ТВ-IV
22.35 "Комната смеха".
23.20 "Два рояля".
00.05 Кинематограф. "Четвертый этаж". Худ. фильм.
1.15 Ахборот" (на русском языке)
1.50 "Спокойной ночи!"

9.00 Дастурнинг очилиши
9.05 "Теле-хамкор", фойдали газета
9.30 Детский час
10.15 "Пауэр Рейнжерс, или могучие рейнджеры", сериал
10.40 "Яхши кайфият", музыкально-развлекательная программа
11.10 "Лето нашей тайны", телесериал
12.00 "Карнавал", 2-я серия
13.30 "Яго, темная страсть", телесериал
14.10 Детский час
15.00 Дневной кинозал: "Тихие страсти Магдалены", телесериал
15.50 Спорт на 30-м
17.00 Час шоу
17.40 "Теле-хамкор", фойдали газета
18.00 "Крот", сериал
19.00 Киновечер на 30-м: "Ярость", боевик
20.35 "Теле-хамкор", фойдали газета
21.00 "Спокойной ночи, малыши!"
21.15 "Ошикона", мусикий дастури
21.30 Индийское кино: "Три брата"
24.00 Программа передач

5.00 «Доброе утро»
8.00 Новости
8.15 «СЕМЕЙНЫЕ УЗЫ»
9.15 «НИЧТО НЕ ВЕЧНО», 2-я серия
10.15 Непутевые заметки с Дм.Крыловым
10.35 «ТВИНИСЫ»
11.00 Новости
11.15 «КРИЗИС ЛИЧНОСТИ»
13.05 «ВРЕМЯ ЛЮБИТЬ»
14.00 Новости
14.15 «Тайная война агента Стенли»
14.50 «ДРОНГО»
16.00 «Большая стирка»
17.00 Вечерние новости
17.20 «Смехопанорама»
18.00 «СЕМЕЙНЫЕ УЗЫ»
19.00 «Русская рулетка»
20.00 «Время»
20.35 «ДРОНГО»
21.40 «ВРЕМЯ ЛЮБИТЬ»
22.35 «Серые цветы. Десять лет спустя»
23.00 «Время»
23.15 «ОПЕРАЦИЯ «СВОБОДА»

3.45 «Доброе утро, Россия!»
6.45 «БРИГАДА»
7.50 «Моя семья»
8.50 Вести
9.20 «ЗАКОН»
10.25 «Цена успеха»
11.30 «Москва-Минск»
11.45 Вести-Москва
12.00 Вести
12.20 Вести-спорт
12.25 «Что хочет женщина»
13.25 «ДИКИЙ АНГЕЛ. ВОЗВРАЩЕНИЕ»
14.20 «ПРОСТЫЕ ИСТИНЫ»
15.00 Вести
15.20 «А, может, вернемся...»
16.20 Вести-Москва
16.50 «ВОРОВКА. СЧАСТЬЕ НАПРОКАТ»
17.50 Спокойной ночи, малыши!
18.00 Вести
18.35 Вести-Москва
18.55 «БРИГАДА»
20.05 «ЗАКОН»
21.20 Вести
21.35 «Культурная революция». «Цензура необходима обществу»
22.35 "ПЯТЬ МИНУТ СТРАХА»
0.25 «Дорожный патруль»

5.00 «Сегодня»
5.05 Утро на НТВ
5.30 «Сегодня»
5.35 Утро на НТВ
6.00 «Сегодня»
6.10 Утро на НТВ
6.30 «Сегодня»
6.35 Утро на НТВ
7.00 «Сегодня»
7.10 Утро на НТВ
7.30 «Сегодня»
7.40 Утро на НТВ
7.55 «СЕЗОН ОХОТЫ», 5-я серия, заключительная
9.00 «Сегодня утром»
9.25 Очная ставка «Черная вдова»
10.00 «Сегодня»
10.05 Шоу Елены Степаненко
10.55 Вкусные истории
11.00 «Сегодня»
11.05 «ПОХИЩЕНИЕ ПРЕЗИДЕНТА»
13.00 «Сегодня»
13.05 «Женский взгляд»
13.35 «ОНА НАПИСАЛА УБИЙСТВО», 23-я серия
14.40 «Принцип «Домино»
16.05 «УЛИЦЫ РАЗБИТЫХ ФОНАРЕЙ». «НЕ ПОЖЕЛАЮ ЗЛА»
17.20 «Преступление и наказание»
18.00 «Сегодня»
18.35 «АГЕНТ НАЦИОНАЛЬНОЙ БЕЗОПАСНОСТИ». «СКРИПКА СТРАДИВАРИ»
19.45 «СЕЗОН ОХОТЫ-2», 1-я серия
21.00 «Сегодня вечером»
21.40 Футбол. Лига чемпионов
23.55 Гордон
0.50 Дневник Лиги чемпионов

7.00 «Настроение»
9.50 Газетный дождь
10.05 «ЗАГАДОЧНАЯ ЖЕНЩИНА»
11.00 «МИР ДИКОЙ ПРИРОДЫ»
11.30 «Кто сказал мяу?»
11.40 Петровка, 38
12.00 События
12.15 Телемагазин
12.30 Телеканал «Дата»
13.35 Особая папка
14.05 Опасная зона
14.30 Деловая Москва
15.00 События
15.15 «ИНСПЕКТОР ДЕРРИК»
16.20 Путь к себе
16.30 «Как вам это нравится?!»
17.00 Регионы: прямая речь
17.30 Ступеньки
17.55 Русские в Балтии
18.25 Российские тайны: расследование ТВЦ
19.00 События
19.15 «Приглашает Борис Нотким»
19.55 «МОЯ ДОРОГАЯ ИЗАБЕЛЬ»
20.40 Путь к себе
20.50 Пять минут деловой Москвы
21.05 «АНГЛИЧАНИН»
23.00 События
23.45 Времечко
0.15 «КРИМИНАЛЬНЫЙ ДУЭТ», 3-я серия
1.10 События
1.30 Петровка, 38
1.50 «КОГДА ЛЮБОВЬ УБИВАЕТ»
2.35 «Синий троллейбус»

9.00 «Победоносный голос верующего»
9.30 «ШПИОНКА»
11.30 «ЭЙР АМЕРИКА»
14.00 «ПРОЩАЛЬНЫЕ ГАСТРОЛИ»
15.30 «ЦРУ. ПАРОЛЬ АЛЕКСА»
18.00 «ЦРУ 2. ЦЕЛЬ АЛЕКСА»
20.00 «ЗАВТРАК ЧЕМПИОНОВ»
22.25 Новости авторынка
22.30 «УБИТЬ «ШАКАЛА»
24.00 Если хочешь быть здоров
0.10 Канал КУПИ
0.30 «ИСКУШЕНИЕ»

СОТРУДНИЧЕСТВО

СОБАКИ В «ЭМИГРАЦИИ»

В Национальном кинологическом центре Государственного таможенного комитета Узбекистана состоялся выпуск сотрудников Агентства по контролю за наркотиками при Президенте Республики Таджикистан, обучавшихся четыре месяца в нашей стране вместе с четвероногими друзьями по программе «Поиск наркотических веществ». Обучение стало возможным благодаря поддержке регионального управления ООН по контролю за наркотиками и предупреждению преступности в Центральной Азии.

Кинологический центр Государственного таможенного комитета Узбекистана создан в Ташкенте в 1996 году. При обучении собак здесь используются современные методы тренировок.

Первые недели курсанты, получив собак, проходили период взаимного привыкания. Практически все действия были максимально приближены к реальным. Занятия вели лучшие сотрудники центра.

- Мы посчитали, - сказал генерал Рустам Назаров, директор Агентства по контролю за наркотиками при Президенте Республики Таджикистан, - что наиболее эффективной будет подготовка кинологов именно в Национальном кинологическом центре Узбекистана. Здесь накоплен хороший опыт тренировки животных, проводится селекционная работа. Сегодня мы увозим пять собак. Они станут первыми обитателями нашего небольшого питомника в агентстве, строительство которого близится к концу. Я надеюсь, что наши четвероногие помощники положат начало созданию подобного центра и в нашей республике.

Сотрудники Кинологического центра по случаю первого выпуска специалистов для соседней страны вручили пятерым таджикским коллегам подарки и видеокассеты с записями программы обучения.

Давид Эркомаишвили.
Студент факультета журналистики ННУ.

ТЕЛЕ-«ПВ», 3-я стр.

ТВОРЧЕСТВО

СИМФОНИЧЕСКИЕ КРАСКИ МИРА

В столице на сцене большого зала Государственной консерватории Узбекистана состоялось торжественное открытие Третьего международного фестиваля симфонической музыки. Его организаторами выступили Союз композиторов Узбекистана, Узтелерадиокомпания, Министерство по делам культуры, Национальный симфонический оркестр и Госконсерватория Узбекистана. Большая музыкальная акция проходит при содействии генеральных спонсоров: ЮНЕСКО и Института Открытое общество - Узбекистан.

...В буклете с перечнем уже состоявшихся и предстоящих фестивальных событий, - сплошная россыпь «звездочек». Две «звездочки» у строки выступления означают, что прозвучит мировая премьера, если одна - произведение исполняется впервые. Найти строки, не означенные этими пометками, почти невозможно. Как пояснил эту особенность художественный руководитель и главный дирижер камерного оркестра Узтелерадиокомпании Виктор Медюлянов, согласно выработанной концепции фестиваля, на нем представляют произведения, созданные не позднее, чем в последние десять лет. И потому каждый день работы международного музыкального форума (а он продлится до 23 сентября) дарит творческие открытия для знатоков и любителей симфонической музыки.

Такими открытиями стали уже прозвучавшие концерт-балет заслуженного деятеля искусств, лауреата государственной премии Мустафо Бафоева «Ходжа Насреддин и Карменсита в Бухаре», произведение для голоса и оркестра таиландского композитора Атибхопа Патердетписана, «Раталла» для фортепиано и оркестра заслуженного деятеля искусств, лауреата государственной премии Руслана Абдуллаева, сюита для оркестра турецкого автора Невит Кодаллы, «Сад моего детства» - произведения для большого симфонического оркестра и двух фортепиано Дилором Сайдаминовой и многие другие. Не все они воспринимаются слушателями и критиками как бесспорная удача.

Это закономерно, ведь в представленной симфонической палитре имеет место и музыкальный эксперимент, и строгое следование классическим канонам жанра. Но в том, что авторский замысел донесен до слушателей во всей его полноте, невозможно усомниться, поскольку на концертных площадках в эти дни выступают лучшие отечественные артисты - лауреаты международных и республиканских конкурсов и их зарубежные коллеги.

Работа над партитурами произведений авторов-симфонистов Казахстана, Кыргызстана, России, Украины, Таджикистана, Ливана, США, Италии, Польши, Германии, Турции, Кореи и, конечно же, узбекистанских композиторов была непростой. Началась она для солистов и музыкантов Национального симфонического оркестра и хоровой капеллы Узбекистана, Камерного оркестра и хора Узтелерадиокомпании, камерного оркестра «Молодые таланты Узбекистана» задолго до открытия фестиваля. В эти дни произведениями дирижируют заслуженный деятель искусств Анвар Эргашев, Виктор Медюлянов, а также Владимир Неймер, Андрей Конаржевский, Саим Акчил (Турция).

Отзвучали концерты симфонической музыки в Госконсерватории, камерной - в Центральном выставочном зале Академии художеств и Католическом храме. Вчера к фестивальной жизни приобщились самаркандцы. Здесь на сцене театра имени Хамида Алимджана прошел концерт камерной музыки, чью программу составили произведения Марка Минкова, известного нам больше в качестве композитора-песенника, а также его российского соотечественника Рашида Калимуллина, украинца Юрия Ишенко, американцев Жерри Сига и Томаса Ли, Кадиши Оналбаевой из Казахстана, заслуженного деятеля искусств Узбекистана, профессора Госконсерватории Феликса Янов-Яновского...

Сегодня эстафету музыкальных событий подхватили в Джизаке, где в колледже искусств пройдет концерт камерной музыки. А затем фестиваль вернется в Ташкент: в воскресенье в Республиканской специализированной музыкальной школе-интернате имени Успенского прозвучит концерт молодых композиторов в исполнении заслуженного хора Узтелерадиокомпании и камерного оркестра «Молодые таланты Узбекистана». Свою аудиторию соберет и концерт камерной музыки в художественном колледже при Академии художеств республики, а завершится творческий марафон симфоническим концертом, который состоится в понедельник в Большом зале консерватории.

Наталья Петрачкова.

СТАДИОН

Азамат Абдураимов: «НЕ ПРОЩАЮСЬ С ФУТБОЛОМ»

Так несколько парадоксально заявил известный нападающий после своего прощального матча на Центральном стадионе «Пахтакор».

Азамат собрал своих друзей. Почти всех, с кем играл в Хиросиме на Азиатских играх, и где с ними праздновал победу. В воротах стоял Бердах Алланиязов, который с Юрием Шейкиным надежно укреплял оборону национальной сборной. На поле вышли защитники Улугбек Рузимов, самый высокий стопер Асиады, Фарход Магометов, выступление которого оказалось под вопросом - в Японию он попал без визы, Асад Дурманов, один из самых надежных и полезных игроков. Рядом с Азаматом в тот вечер были полузащитники Ильхом Шарипов, Сергей Лебедев, Мирджалол Касымов, а также товарищи по нападению - Игорь Шкварин, Шухрат Максудов, Рустам Дурманов. Неувядаемое мастерство продемонстрировали Геннадий Денисов, Марат Кабаев, Мухсин Мухамадиев, Алексей Рощин, Усман Ташев, Мурад Алиев ... Такой предстала команда образца 1994 года во встрече с ташкентским клубом «Пахтакор». Известные имена в узбекском футболе. И тренерами были все те же - легендарный дуэт - Эркин Абдураимов и Рустам Акрамов. Что примечательно, сборная-94 играла в той самой синей форме восьмилетней давности. В Хиросиме многие спортивные обозреватели называли нашу команду «синей эскадрой». Если продолжить воспоминания японской эпопеи, то и главным судьей прощального матча был участник Игр-94 Сардор Наджафалиев, первый наш арбитр, вышедший на международную арену.

Так что Азамат, щедрая душа, организовал этот праздник не только для себя, но и для своих товарищей, о некоторых из которых стали забывать болельщики.

Шоу-матч получился. Зрители не скучали. Счет - 5:5. Десять голов были на любой вкус. Конечно же, отличился Абдураимов, не раз демонстрировавший фирменный «полет самолета»- после взятия ворот. Кстати, он в первом тайме играл за старую гвардию, а во втором - за столичный клуб.

Отметим, что в «Пахтакор» Азамат пришел ровно пятнадцать лет назад. Дебют оказался удачным - забил гол в международной встрече со сборной Эквадора. А первые азы в футболе начал постигать в московской детской спортивной школе «Юность». Когда ему исполнилось шестнадцать, включили в сборную Москвы. А через год одаренного парня приметил сам Константин Бесков и пригласил в «Спартак», где играли футболисты сборной - Дасаев, Черенков, Гаврилов...

В 1992 году Азамат первым из узбекистанцев подписывает контракт с зарубежным клубом. В составе бангладешского «Мохамедана» становится серебряным призером чемпионата и лучшим бомбардиром страны. До сих пор не побит установленный им рекорд в Бангладеш. В трех матчах он последовательно забил десять мячей - два хет-трика и покер.

Он - финалист розыгрыша Кубка Малайзии, чемпион Саудовской Аравии. Его голы часто признавались красивыми и эффектными. На счету Абдураимова, если приплюсовать еще и три мяча в прощальном матче, 220 голов.

- Безусловно, есть особо памятные, - сказал в одном из интервью Азамат. - За один из голов похвалил Давид Кипиани. Это было, когда выступал за юношескую сборную Москвы. Кипиани - мой кумир. Его оценка просто окрылила. Наверняка, все помнят мяч, забитый на Азиатских играх в ворота сборной Южной Кореи.

Немало достижений у него и на родине. В составе «Навбахора» он стал обладателем Кубка Узбекистана, а через пять лет этот успех повторил вместе с пахтакоровцами, с которыми в следующем сезоне выигрывает и чемпионское звание.

Азамат без преувеличения уникальный футболист. Выступал за клубы шести стран - России, Таджикистана, Бангладеш, Малайзии, Саудовской Аравии, Индии. Мало кто знает, что первый зарубежный заработок Азамат потратил на приобретение спортивной формы для футболистов-инвалидов, которые после отправились на чемпионат мира.

Абдураимов действительно не прощается с футболом. Правда, теперь он будет не на самом футбольном поле, а у его кромки. Хочет стать тренером.

Тимур Низаев.
Обозреватель «Правды Востока».

ТЕЛЕПРОГРАММА «ПВ» 23-29 сентября

23 сентября ПОНЕДЕЛЬНИК

6.00 "Ассалом, Ўзбекистон!"
8.00-8.45 "Таҳлилнома".
8.45, 17.55 ТВ-маркет.
8.50 "Узбектелефильм" представляет...
9.05 "Камалак". Кинопрограмма для детей.
9.40 "Четвертая власть".
10.00, 12.00, 14.00, 18.00 НОВОСТИ
10.05 "Человек-невидимка". Художественный фильм.
11.30 Концерт.
11.55, 13.55 ТВ-анонс.
"Планета детей":
12.05 1. "Олтин тож". Телевизионная игра. 2. "Улғайиш поғоналари".
13.05 "Қалдирғоч". Концерт.
13.25 "Ошин". Телесериал.
14.10 "Шаги медицины".
14.25 "Олтин дала".
15.00 "Қалб гавҳари".
15.20 "Бу ажиб фасл". Телеальманах.
15.40 "Ит уяси". Премьера телесериала.
16.25 Чемпионат Узбекистана по футболу. "Нефтчи" - "Навбахор", "Насаф" - "Самарканд-Динамо".
18.10 "Мулк".
18.25 Дневник III международного фестиваля симфонической музыки.
18.45 "Счастливый случай". Телелотерея.
19.25, 19.55, 20.25, 21.00 РЕКЛАМА
19.30 "Ахборот" (рус.)
20.00 Вечерние сказки.
20.15 Биржевые и банковские вести.
20.30 "Ахборот".
21.05 "Кўшиғимиз Сизга армуғон".
21.25 "Париси бор уй".
21.45 Накануне XIV Азиатских игр.
22.00 Фарғонада мустақиллик байрами.
22.45 "Ахборот-дайджест".
23.05-23.10 Символы Родины.

8.55 Программа передач.
9.00 Давр тонги.
10.00 Студия "Новое поколение" "Катта танаффус".
10.20 Мультфильм.
10.45 Музыкальные минуты.
11.00 "Давр". Обзор недели.
11.30 "Доктор Финли". Телесериал.
12.20 Давр-news.
12.35 Мутолаа.
12.55 "Подводная одиссея команды Кусто". Телесериал.
13.45 Автосалтанат.
14.00 Кўхна оханглар.
14.10 Экран-детям.
14.55 Синфдош.
15.20 "Заклятие долины змей". Художественный фильм.
16.55 Олов билан юзма-юз.
17.10 Программа передач.
17.15 Почта "Нового поколения", концерт для детей.
17.45 Дни культуры Японии в Узбекистане: "Акаиро". Мультфильм.
18.05 Саломатлик сирлари.
18.25 Спорт хафтаномаси.
18.40 Окшом наволари.
18.55, 21.55 Иклим.
19.00 Давр.
19.35 ТВ-анонс.
19.40 Кўхна оханглар.
19.50 Белида белбоги борлар. Ўзбек кураши бўйича IV жаҳон чемпионати.
20.10 Голос молодежи.
20.30 Мухаббат қўшиқлари.
20.50, 21.25, 22.35 РЕКЛАМА
20.55 "Эсмеральда". Телесериал.
21.30 Қишлоқдаги тенгдошим.
21.50 Золотое наследие.
22.00 Давр.
22.40 "Мухаббат қаҳваси". Телесериал.
23.05 Спорт на телеканале "Ёшлар": "Интерфутбол". В перерыве: 23.50 Давр.
0.55-1.00 "Спокойной ночи!"

17.15 Программа передач.
17.20 Сериал на ТТВ. "Тайны древней гробницы". 1-я серия.
17.45, 19.10, 21

ТЕАТР

ЮБИЛЕЙНЫЙ СЕЗОН МОЛОДЕЖНОГО ТЕАТРА

Молодежный театр Узбекистана открыл свой 75-й юбилейный сезон пластическим шоу «Содом и Гоморра - XXI». Четыре вечера подряд шло представление об истории современного библейского Лота.

По итогам театрального конкурса Республики Узбекистан, эта постановка стала обладателем премии «Лучший спектакль 2001 года». Автор сценария и режиссер-постановщик - заслуженный артист республики Джалол Юсупов. В спектакле заняты ведущие артисты театра Альберт Халмурзаев, Анвар Картаев, Малика Искандарова, Насиба Юсупова и другие, а также учащиеся школы-студии драматического искусства при театре. Спектакль создан совместно с Региональным представительством в Центральной Азии управления ООН по контролю за наркотиками и предупреждению преступности в международном проекте «Мир без наркотиков».

А 28 сентября состоится открытие сезона для детей премьерой спектакля «Краш-Бум-Тарарам, ритм помогает нам!». Спектакль этот музыкальный. Широко используются разнообразные инструменты - дойра, нагора, карнай, сурнай, металлофон, ударная установка. Спектакль интересен своей изобретательностью, новизной, юмором и импровизацией. Для этого спектакля из Дрездена был приглашен музыкант и режиссер Бернд Сикора.

Назокат Усмонова.
Корр. УзА.

Утерянный гос.ордер № 07-01/8936 права собственности на квартиру, выданный 29 марта 1993 года на имя Фокиной Алевтины Николаевны, считать **НЕДЕЙСТВИТЕЛЬНЫМ**.

ТЕЛЕ-«ПВ», 4-я стр.

26 сентября ЧЕТВЕРГ

6.00 "Ассалом, Ўзбекистон!"
8.00-8.35 "Ахборот".
8.35, 17.55 ТВ-маркет.
8.40 Обзор газет.
"Планета детей".
9.00 "Болаликнинг мовий осмони".
10.00, 12.00, 14.00, 18.00 НОВОСТИ
10.05 "Мулк".
10.20 "Онегин". Художественный фильм.
11.55, 12.25, 14.55 ТВ-анонс.
12.05 "Йиллар ва йўллар.
12.30 "Фламинго". Кинопередача.
12.50 Торжественная церемония закрытия III международного фестиваля симфонической музыки
13.30 "Ошин". Телесериал.
14.10 "Мувозанат".
14.30 Для детей. "Мактублар - кабутарлар".
15.00 Накануне XIV Азиатских игр.
15.15 "Ит уяси". Премьера телесериала.
16.00 "Депутат".
16.20 "Узбекистон - Ватаним маним".
16.45 "Китоб жавонингизга".
"Планета детей":
17.00 1. "Саньат ғунчалари". 2. "Болалар ва катталар".
18.10 "Узбекистан: молодежь XXI века".
18.30 "Яхши ният". Телелотерея.
19.05 "Соғлом она - соғлом бола".
19.25, 19.55, 20.25, 21.00 РЕКЛАМА
19.30 "Ахборот" (рус.)
20.00 Вечерние сказки.
20.15 FCN "Новости Узбекистана" (англ.)
20.30 "Ахборот".
21.05 Телемулоқот: Атрофмухит муҳофаҳолиги.
21.45 "Қўшиғимиз сизга армуғон". А. Дадаев.
22.15 Накануне XIV Азиатских игр.
22.30 "Жизнь на сцене".
22.50 "Йўл бошида".
23.10 "Ахборот-дайджест".
23.30-23.35 Символы Родины.

8.55 Программа передач.
9.00 Давр.
9.15 Студия "Новое поколение": "Оқ кабутар", "Олтин калит".
9.45 Болажон.
10.00 Тафаккур ёлқинлари.
10.15 Музыкальные минуты.
10.25 "Эсмеральда". Телесериал.
10.55 Спорт-континент (рус.)
11.25 Секреты чемпиона (рус.)
11.45 Ракурс.
12.05 "Доктор Финли". Телесериал.
12.55 Голос молодежи.
13.15 Кўҳна оҳанглар.
13.25 Интерфутбол.
15.05 Жар ёқасида.
15.25 "Ҳақиқат чегараси". Сериал.
15.50 Адолат сарҳади.
16.05 ТВ-анонс.
16.15 Художественный фильм.
17.15 Программа передач.
17.20 Студия "Новое поколение": "Катта танаффус".
17.45 В мире медицины.
18.05 Голос молодежи.
18.25 Огох.
18.40 Оқшом наволари.
18.55, 21.55 Иқлим.
19.00 Давр.
19.35 ТВ-анонс.
19.40 Кўҳна оҳанглар.
19.50 "Давр"-интервью.
20.05 "Бу менинг Ватаним": Сырдарьинская область. Видеофильм.
20.35 "Ер ишки". Музыкальная программа.
20.50, 21.25, 22.35 РЕКЛАМА
20.55 "Эсмеральда". Телесериал.
21.30 Мезон.
21.50 Золотое наследие.
22.00 Давр.
22.40 "Муҳаббат қаҳваси". Телесериал.
23.05 Спорт на телеканале "Ешлар": Интерфутбол. В перерыве:
23.50 Давр.
0.55-1.00 "Спокойной ночи!"

17.15 Программа передач.
17.20 Сериал на ТТВ. "Тайны древней гробницы". 4-я серия.
17.45, 19.05, 22.00 Телегазета "Экспресс".
18.05 "Экран-детям". "Шарки и Джордж". 42-я серия.
18.30, 20.00, 21.10, 22.20 "Пойтахт". Информационная программа.
18.50 "Навниҳол".
19.25 "Ешлар ҳудуди".
19.50 Музыка на ТТВ.
20.30 Сериал на ТТВ. "Дорогая Изабелла".
21.30 "Умр йўлдоши".
22.45 Кинооко. "Оила қадри".
0.35-0.40 "Спокойной ночи, мой город!"

ОРТ
6.30-8.00
ТУРЕЦКОЕ ТЕЛЕВИДЕНИЕ
16.10-16.40
16.40 "Программа передач".
16.45 "Вести".
17.00 Новости "Евроньюс".
ОРТ
17.20 "Сами с усами". Юмористическая программа.
18.00 "Семейные узы". Сериал.
19.00 "Слабое звено". Телеигра.
20.00 "Время".
20.35 "Каменская". Сериал.
21.25 "Из сокровищницы времени".
21.40 "Время любить". Сериал.
ТВ-IV
22.35 FCN Новости Узбекистана (на английском языке)
22.45 "Вокруг света".
23.30 Кинематограф. "Агентство "Лунный свет". Худ. фильм.
1.10 "Ахборот" (на русском языке).
1.45 "Спокойной ночи!"

9.00 Дастурнинг очилиши
9.05 "Теле-хамкор", фойдали газета
9.30 Детский час
10.15 "Пауэр Рейнджерс, или Могучие рейнджеры", сериал
10.40 "Яхши кайфият", музыкально-развлекательная программа
11.10 "Лето нашей тайны", телесериал
12.00 "Служебный роман", 1-я серия
13.30 "Яго, темная страсть", телесериал
14.10 Детский час
15.00 **Дневной кинозал:** "Тихие страсти Магдалены", телесериал
15.50 Спорт на "30-м"
17.00 Час шоу
17.40 "Теле-хамкор", фойдали газета
18.00 "Крот", сериал
19.00 Киновечер на 30-м: "Великое перерождение доктора Джекилла", триллер
20.35 "Теле-хамкор", фойдали газета
21.00 "Спокойной ночи, малыши!"
21.15 "Ошикона" мусикий дастури
21.30 **Киновечер на 30-м:** "Не покидай меня, любовь" 1-2-я серии
23.15 "Сирены", телесериал
0.00 Программа передач

5.00 «Доброе утро»
8.00 Новости
8.15 «СЕМЕЙНЫЕ УЗЫ»
9.15 «НИЧТО НЕ ВЕЧНО», 3-я серия
10.15 Следствие ведет Колобков
10.35 «Переменка»
11.00 Новости
11.15 «ИДЕАЛЬНОЕ ПРЕСТУПЛЕНИЕ»
13.05 «ВРЕМЯ ЛЮБИТЬ»
14.00 Новости
14.15 «Серые цветы. Десять лет спустя»
14.50 «ДРОНГО»
16.00 «Большая стирка»
17.00 Вечерние новости
17.20 «Сами с усами»
18.00 «СЕМЕЙНЫЕ УЗЫ»
19.00 «Слабое звено»
20.00 Время
20.35 «ДРОНГО»
21.40 «ВРЕМЯ ЛЮБИТЬ»
22.35 «Поезд с героином прибывает...»
23.00 «Время»
23.15 «ОПЕРАЦИЯ «СВОБОДА»

3.45 «Доброе утро, Россия!»
6.45 «БРИГАДА»
7.50 «Аншлаг»
8.50 Вести
9.00 Вести
9.20 «ЗАКОН»
10.25 «Цена успеха»
11.30 «Вся Россия»
11.45 Вести-Москва
12.00 Вести
12.20 Вести-спорт
12.25 «Что хочет женщина»
13.25 «ДИКИЙ АНГЕЛ. ВОЗВРАЩЕНИЕ»
14.20 «ПРОСТЫЕ ИСТИНЫ»
15.00 Вести
15.20 «Наука и техника»
16.20 Вести-Москва
16.50 «ВОРОВКА. СЧАСТЬЕ НАПРОКАТ»
17.50 Спокойной ночи, малыши!
18.00 Вести
18.35 Вести-Москва
18.55 «БРИГАДА»
20.05 «ЗАКОН»
21.20 Вести
21.35 «КОРОЛЬ-РЫБАК»
0.15 «Дорожный патруль»

5.00 «Сегодня»
5.05 Утро на НТВ
5.30 «Сегодня»
5.35 Утро на НТВ
6.00 «Сегодня»
6.10 Утро на НТВ
6.30 «Сегодня»
6.35 Утро на НТВ
7.00 «Сегодня»
7.10 Утро на НТВ
7.30 «Сегодня»
7.40 Утро на НТВ
7.55 «СЕЗОН ОХОТЫ-2», 1-я серия
9.00 «Сегодня утром»
9.25 «Служба спасения»
10.00 «Сегодня»
10.05 «Квартирный вопрос: дискотека в детской»
11.00 «Сегодня»
11.05 «КРУГ»
12.50 Криминал
13.00 «Сегодня»
13.05 «Женский взгляд»
13.35 «ОНА НАПИСАЛА УБИЙСТВО», 24-я серия
14.40 «Принцип «Домино»
16.05 «УЛИЦЫ РАЗБИТЫХ ФОНАРЕЙ». «ШАЛОМ, МЕНТЫ!», 1-я часть
17.20 «Чистосердечное признание»
18.00 «Сегодня»
18.35 «ПОХИЩЕНИЕ ПРЕЗИДЕНТА»
20.45 Криминал
21.00 «Сегодня вечером»
21.40 «УЛИЦЫ РАЗБИТЫХ ФОНАРЕЙ». «ШАЛОМ, МЕНТЫ!», 2-я часть
22.45 «АГЕНТ НАЦИОНАЛЬНОЙ БЕЗОПАСНОСТИ». «СКРИПКА СТРАДИВАРИ»
23.45 Гордон
0.45 «Кома»

7.00 «Настроение»
9.50 Газетный дождь
10.05 «ЗАГАДОЧНАЯ ЖЕНЩИНА»
11.00 «МИР ДИКОЙ ПРИРОДЫ»
11.30 «Топтыжка»
11.40 Петровка, 38
12.00 События
12.15 Телемагазин
12.30 Телеканал «Дата»
13.30 Чемпионат мира по велоспорту на треке
14.10 Квадратные метры
14.30 Деловая Москва
15.00 События
15.15 «ИНСПЕКТОР ДЕРРИК»
16.20 Экспо-новости
16.30 «21-й кабинет»
17.00 Регионы: прямая речь
17.30 Идущие вперед
17.55 Русские в Балтии
18.25 Двойной портрет
19.00 События
19.15 «Антимония»
20.00 «МОЯ ДОРОГАЯ ИЗАБЕЛЬ»
20.40 Экспо-новости
20.50 Пять минут деловой Москвы
21.05 «ЗАКОННИЦЫ»
23.00 События
23.45 Времечко
0.15 «КРИМИНАЛЬНЫЙ ДУЭТ», 4-я серия
1.10 События
1.30 Петровка, 38
1.50 «КОГДА ЛЮБОВЬ УБИВАЕТ»
2.35 «Синий троллейбус»

9.00 «Победоносный голос верующего»
9.30 «ИСКУШЕНИЕ»
11.30 «ЗАВТРАК ЧЕМПИОНОВ»
14.00 «УБИТЬ «ШАКАЛА»
15.30 «ЦРУ 2. ЦЕЛЬ-АЛЕКСА»
18.00 «ПОДСТАВА»
20.00 «УБИЦА ВОРОН»
22.00 «РАСПЛАТА»
0.10 Канал КУПИ
0.30 «ШПИОНКА»

27 сентября ПЯТНИЦА

6.00 "Ассалом, Ўзбекистон!"
8.00 - 8.35 "Ахборот".
8.35, 17.55 ТВ-маркет.
8.40 Обзор газет.
"Планета детей":
9.00 1. "Саньат ғунчалари". 2. "Болалар ва катталар".
10.00, 12.00, 14.00, 18.00 НОВОСТИ
10.05 Художественный фильм.
11.35 "Ўзлигинг намоён қил". На экране - Джизакская область.
12.05 Накануне XIV Азиатских игр.
12.20 "Букет танца".
12.40 ТВ-клип.
12.50 "Узбекистан: молодежь XXI века".
13.10 "Жизнь на сцене".
13.30 "Қўшиғимиз Сизга армуғон". А. Дадаев.
14.10 "Озод юрт одамлари".
14.30 Дневной сеанс: "Почтовая марка Вены". Художественный фильм.
15.50 "Берегите мир!"
16.10 ТВ-анонс.
16.15 "Мохият".
"Планета детей":
16.35 1. "Сехрли ҳарфлар оролчаси". 2. "Ўйла, Изла, Топ!" Телесоревнования.
17.35 "Нурли манзиллар".
18.10 Мультфильм.
18.20 "Шаҳи медицины".
18.35 "Ешлик шиддати". Спортивная программа.
18.50 "Тафсилот".
19.05 "Ҳидоят сари".
19.25, 19.55, 20.25, 21.00 РЕКЛАМА
19.30 "Ахборот" (рус.)
20.00 Вечерние сказки.
20.15 Бир жуфт қўшиқ.
20.30 "Ахборот".
21.05 "В мире политики".
21.25 Народные артисты Узбекистана.
21.50 "Ошин". Премьера телесериала.
22.20 Накануне XIV Азиатских игр.
22.35 "Олтин бешик".
22.55 "Ахборот - дайджест".
23.15-23.20 Символы Родины.

8.55 Программа передач.
9.00 Давр.
9.15 Студия "Новое поколение": "Катта танаффус".
9.40 "Давр"-интервью.
9.55 Музыкальные минуты.
10.10 "Эсмеральда". Телесериал.
10.40 Мезон.
11.00 "Третья планета".
11.50 Голос молодежи.
12.10 "Доктор Финли". Телесериал.
13.00 Кўҳна оҳанглар.
13.10 Интерфутбол.
14.50 Будьте здоровы.
15.10 "Король смеха". Художественный фильм.
16.55 Программа передач.
17.00 Студия "Новое поколение": Телеигра "Имкон".
17.40 "Оби ҳаёт". Экологический тележурнал.
17.55 Голос молодежи.
18.15 "Ҳуш келибсиз!"
18.45 Оқшом наволари.
18.55, 21.55 Иқлим.
19.00 Давр.
19.35 ТВ-анонс.
19.40 Кўҳна оҳанглар.
19.50 "Давр" нигоҳи.
20.10 Азизим.
20.35 Ешлик қўшиқлари.
20.50, 21.25, 22.35 РЕКЛАМА
20.55 "Эсмеральда". Телесериал.
21.30 Письма солдата.
21.50 Золотое наследие.
22.00 Давр.
22.40 На телеканале "Ешлар": премьера: "Десятое царство". Художественный фильм. 1-я серия.
0.05 Давр.
0.20 Спорт на телеканале "Ешлар": Короли ринга.
0.50-0.55 "Спокойной ночи!"

17.15 Программа передач.
17.20 Сериал на ТТВ. "Тайны древней гробницы". 5-я серия.
17.45, 19.15, 21.45 Телегазета "Экспресс".
18.05 "Хайрли оқшом".
18.30, 20.00, 21.10, 22.05 "Пойтахт". Информационная программа.
18.50 "Камолот фасли".
19.35 "Саодат калити".
20.30 Сериал на ТТВ. "Дорогая Изабелла".
21.30 "Саломатлик масканн".
22.30 "Кинооко". "Холостяк".
0.05-0.10 "Спокойной ночи, мой город!"

ОРТ
6.30-8.00
ТУРЕЦКОЕ ТЕЛЕВИДЕНИЕ
16.10-16.40
16.40 "Программа передач".
16.45 "Вести".
17.00 Новости "Евроньюс".
ОРТ
17.20 "Человек и закон".
18.00 "Семейные узы". Сериал.
18.50 "Поле чудес".
20.00 "Время".
20.40 "Умереть молодым". Худ. фильм.
В главной роли Джулия Робертс.
ТВ-IV
22.40 "Дурдаршан".
23.05 Золотой век кино: "Повесть о двух городах". Худ. фильм.
0.35 "Ахборот" (на русском языке)
1.10 "Спокойной ночи!"

9.00 Дастурнинг очилиши
9.05 "Теле-хамкор", фойдали газета
9.30 Детский час
10.15 "Пауэр Рейнжерс, или Могучие рейнджеры", сериал
10.40 "Сухбатдош", развлекательная программа
11.10 "Лето нашей тайны", телесериал
12.00 "Служебный роман", 2-я серия
13.30 "Яго, темная страсть", телесериал
14.10 Детский час
15.00 **Дневной кинозал:** "Тихие страсти Магдалены", телесериал
15.50 Спорт на "30-м"
17.00 Час шоу
17.40 "Теле-хамкор", фойдали газета
18.00 "Крот", сериал
19.00 Звезды ринга на 30-м: Лучшие поединки звезд профессионального и любительского бокса
19.45 Шоу Елены Степаненко
20.35 "Теле-хамкор", фойдали газета
21.00 "Спокойной ночи, малыши!"
21.15 "Ошикона", мусикий дастури
21.30 **Киновечер на 30-м:** "Не покидай меня, любовь", 3-4-я серии
23.15 "Сирены", телесериал
0.00 Программа передач

5.00 «Доброе утро»
8.00 Новости
8.15 «СЕМЕЙНЫЕ УЗЫ»
9.15 «НИЧТО НЕ ВЕЧНО», 4-я серия (заключительная)
10.10 «Ералаш»
10.20 «Объектив»
10.35 «ТВИНИСЫ»
11.00 Новости
11.15 «КОНСПИРАТОРЫ»
13.05 «ВРЕМЯ ЛЮБИТЬ»
14.00 Новости
14.15 «Поезд с героином прибывает...»
14.45 «Ералаш»
14.50 «ДРОНГО»
16.00 «Большая стирка»
17.00 Вечерние новости
17.20 Человек и закон
18.00 «СЕМЕЙНЫЕ УЗЫ»
18.50 Поле чудес
20.00 Время
20.40 «УМЕРЕТЬ МОЛОДЫМ»
22.40 Церемония вручения кинематографической российской национальной премии «Золотой орел»
1.50 Продолжение церемонии вручения кинематографической российской национальной премии «Золотой орел»

3.45 «Доброе утро, Россия!»
6.45 «БРИГАДА»
7.50 «Сам себе режиссер»
8.50 Вести
9.00 Вести
9.20 «ЗАКОН»
10.25 «Комната смеха»
11.30 «Мусульмане»
11.45 Вести-Москва
12.00 Вести
12.20 Вести-спорт
12.25 «Что хочет женщина»
13.25 «ДИКИЙ АНГЕЛ. ВОЗВРАЩЕНИЕ»
14.20 «ПРОСТЫЕ ИСТИНЫ»
15.00 Вести
15.20 «Стань звездой»
16.20 Вести-Москва
16.50 «Форт Боярд»
17.50 Спокойной ночи, малыши!
18.00 Вести
18.35 Вести-Москва
18.50 «Ставка»
19.20 «Театральное лето»
21.20 «ДРАКУЛА»
23.45 «Дорожный патруль»
23.55 «Горячая десятка»

5.00 «Сегодня»
5.05 Утро на НТВ
5.30 «Сегодня»
5.35 Утро на НТВ
6.00 «Сегодня»
6.10 Утро на НТВ
6.30 «Сегодня»
6.35 Утро на НТВ
7.00 «Сегодня»
7.10 Утро на НТВ
7.30 «Сегодня»
7.40 Утро на НТВ
7.55 Вкусные истории
8.05 «Внимание розыск!» Хозяин города
9.00 «Сегодня утром»
9.25 «Преступление и наказание»
10.00 «Сегодня»
10.05 «ПРИГОВОРЕННЫЕ ЖИТЬ»
11.00 «Сегодня»
11.05 «ЕЩЕ РАЗ ПРО ЛЮБОВЬ»
12.50 Криминал
13.00 «Сегодня»
13.05 «ЖЕНСКИЙ ВЗГЛЯД»
13.35 «ОНА НАПИСАЛА УБИЙСТВО», 25-я серия
14.40 «Принцип «Домино»
16.05 «УЛИЦЫ РАЗБИТЫХ ФОНАРЕЙ». «ШАЛОМ, МЕНТЫ! «, 2-я часть
17.20 «Тысяча женщин полковника Жилина»
18.00 «Сегодня»
18.30 «Фактор страха»
19.30 «ИНФЕРНО»
21.35 «Все сразу!»
22.10 «МИСТЕР СУББОТНИЙ ВЕЧЕР»
0.20 «ЗВЕЗДНЫЕ ВРАТА»

7.00 «Настроение»
9.50 Газетный дождь
10.05 «ЗАГАДОЧНАЯ ЖЕНЩИНА»
11.00 «МИР ДИКОЙ ПРИРОДЫ»
11.30 «Как бабочка изучала жизнь»
11.40 Петровка, 38
12.00 События
12.15 Телемагазин
12.30 Телеканал «Дата»
13.40 Чемпионат мира по велоспорту на треке
14.30 Деловая Москва
15.00 События
15.15 «ИНСПЕКТОР ДЕРРИК»
16.30 Мир вокруг нас
17.00 Регионы: прямая речь
17.30 Игра в прятки
17.45 Русские в Балтии
18.15 «Версты»
19.00 События
19.15 «Алфавит»
19.55 «МОЯ ДОРОГАЯ ИЗАБЕЛЬ»
20.50 Пять минут деловой Москвы
21.05 «МИССИЯ СПРАВЕДЛИВОСТИ»
23.00 События
23.45 Времечко
0.15 «Мисс Туризм-2002»
1.15 События
1.35 Петровка, 38
1.55 Русский век
2.35 «КОГДА ЛЮБОВЬ УБИВАЕТ»

9.00 «Победоносный голос верующего»
9.30 «ЗАКОННИК»
11.30 «УБИЙЦА ВОРОН»
13.30 «РАСПЛАТА»
15.30 «ПОДСТАВА»
18.00 «ВРЕМЯ БЕШЕНЫХ ПСОВ»
20.00 «КРАСНАЯ ЖАРА»
22.00 «БЛУЖДАЮЩАЯ ПУЛЯ»
0.00 Дамские штучки
0.10 Мистические встречи с Лилианой
0.30 «ПАУКИ 2»
2.25 «Не все сразу»

ЗДРАВООХРАНЕНИЕ

СОЮЗ НАУКИ И ПРАКТИЧЕСКОЙ МЕДИЦИНЫ

В Карши открылся филиал Республиканского научно-исследовательского института акушерства и гинекологии. Это стало заметным событием не только в жизни кашкадарьинцев, но и соседей - жителей Сурхандарьинской и Бухарской областей. Ведь НИИ предназначен для обслуживания населения этих трех областей. Пациентки клиники получат широкий спектр профессиональных медицинских услуг. Одновременно каршинский филиал станет зональной базой повышения квалификации для работников здравоохранения этих областей. Здесь будут вестись и научные исследования.

В филиале - шесть отделений, где работают 400 врачей, медсестер и обслуживающего медицинского персонала. На реконструкцию здания, в котором прежде размещался городской родильный дом, израсходовано 200 миллионов сумов. Эти средства выделили акционерная компания «Узбурнефтегаз», НГПУ «Мубарекнефтегаз» и «Шуртаннефтегаз».

Новый центр науки и практической медицины, оснащенный необходимой медицинской аппаратурой, начал прием первых пациенток.

Наиля Искандерова.
Соб. корр. «Правды Востока».

Утерянный гос.ордер № 04-02/4121 права собственности на квартиру, выданный 14 января 1993 года на имя Надточаевой Анны Арсентьевны, считать **НЕДЕЙСТВИТЕЛЬНЫМ**.

Утерянный гос.ордер № 11-01/5039 права собственности на квартиру, выданный 1 марта 1993 года на имя Беленко Олега Анатольевича, считать **НЕДЕЙСТВИТЕЛЬНЫМ**.

Утерянную круглую печать ЧП «Балашов Игорь Анатольевич», зарегистрированного в Яккасарайском р-не г. Ташкента, считать **НЕДЕЙСТВИТЕЛЬНОЙ**.

ТЕЛЕ-«ПВ», 5-я стр.

КАК ЖИВЕШЬ, ФЕРМЕР?

САД ОБРЕЛ ХОЗЯИНА

В «Хазарбаге», хозяйстве крепком и ухоженном, во многих отношениях даже образцовом, лет десять назад пришел в упадок сад. То ли руководители, озабоченные экономическими проблемами, перестали обращать внимание, то ли садовник, пришедший со стороны, оказался человеком недобросовестным. Но урожай совсем еще недавно плодоносных фруктовых деревьев сошел на нет, а сами деревья стали чахнуть, а некоторые погибать.

Сдать в аренду заброшенный сад нечего было и думать. Единственно верный выход, решили в правлении, - приватизация. И то, если найдется желающий.

Нашелся. За дело, засучив рукава, взялся Юсуф Мирзакулов, в земледелии не новичок. В созданное им фермерское хозяйство вошли домочадцы, несколько соседей. Рабочих рук требовалось много, потому что предстояло возродить этот некогда райский уголок.

Пригодилась домашняя живность: на вырученные от продажи скота деньги он провел реконструкцию сада, больные и старые деревья заменил на новые, капитально обработал междурядья, наладил арычную сеть.

Семь лет прошло после приватизации. Персик, урюк, гранат уже стали приносить фермеру заметные доходы. Часть плодов бесплатно передают в местный детсад, школу, раздают престарелым, одиноким и малоимущим.

Н. Мазитов.
Денауский район, Сурхандарьинская область.

Утерянный аттестат о среднем образовании № 967822, выданный в 1986 г. школой № 3 г. Бекабада на имя Юсупова Уктамжона Каримовича, считать **НЕДЕЙСТВИТЕЛЬНЫМ**.

ТЕЛЕ-«ПВ», 2-я стр.

ЛИНИЯ РАЗРЕЗА

24 сентября ВТОРНИК

6.00 "Ассалом, Ўзбекистон!"
8.00 - 8.35 "Ахборот".
8.35, 17.55 ТВ-маркет.
8.40 Обзор газет.
9.00 "Узбектелефильм" представляет...
9.20 "Соғлом она - соғлом бола".
9.40 "Рангин дунё".
10.00, 12.00, 14.00, 18.00 НОВОСТИ
10.05 "Мулк".
10.20 "Следопыт". Художественный фильм.
11.45 Мультфильм.
11.55, 14.30, 16.50 ТВ-анонс.
12.05 "Париси бор уй".
12.25, 14.55 ТВ-клип.
12.30 "В мире кино".
13.00 Накануне XIV Азиатских игр.
13.15 Фарғонада мустақиллик байрами.
14.10 "В мире политики".
14.35 "Талабалик йилларим".
15.05 "Ит уяси". Премьера телесериала.
"Планета детей":
15.50 "Сказки ведут к добру".
16.55 "Родине служу".
18.10 "Мечта нового поколения".
18.30 "Қалқон".
18.50 "Пой, моя молодость".
19.10 "Тафсилот".
19.25, 19.55, 20.25, 21.00 РЕКЛАМА
19.30 "Ахборот" (рус.)
20.00 Вечерние сказки.
20.15 FCN "Новости Узбекистана" (англ.)
20.30 "Ахборот".
21.05 "Солиқ ва биз".
21.20 "Ошин". Премьера телесериала.
21.50 "Ифтихор".
22.15 Эстрадные мелодии.
22.35 1. Накануне XIV Азиатских игр. 2. "Футбол - менинг ҳаётим".
23.15 "Ахборот-дайджест".
23.35-23.40 Символы Родины.

8.55 Программа передач.
9.00 Давр.
9.15 Почта "Нового поколения", концерт для детей.
9.45 "Акаиро". Мультфильм.
10.05 Бизнес-академия.
10.20 Музыкальные минуты.
10.30 "Эсмеральда". Телесериал.
11.00 Олов билан юзма-юз.
11.15 География мира.
12.05 ТВ-путешествие.
12.25 "Доктор Финли". Телесериал.
13.15 Белида белбоги борлар. Ўзбек қураши бўйича IV жаҳон чемпионати.
13.35 Интерфутбол.
15.15 Кўҳна оҳанглар.
15.30 Голос молодежи.
15.50 "Кин дза-дза". Художественный фильм. 1-я серия.
16.55 Программа передач.
17.00 Студия "Новое поколение": "Билагон маслаҳати", "Кичкинтой театри".
17.30 "Мульттомоша".
17.45 Уроки про налоги.
18.00 Пейзажи Родины.
18.20 Автопатруль.
18.40 Оқшом наволари.
18.55, 21.55 Иқлим.
19.00 Давр.
19.35 ТВ-анонс.
19.40 Кўҳна оҳанглар.
19.45 "Давр"-интервью.
20.00 "Бу менинг Ватаним" туркуми: Наманганская область. Видеофильм.
20.35 Ешлик наволари.
20.50, 21.25, 22.35 РЕКЛАМА
20.55 "Эсмеральда". Телесериал.
21.30 Голос молодежи.
21.50 Золотое наследие.
22.00 Давр.
22.40 "Муҳаббат қаҳваси". Телесериал.
23.05 Спорт на телеканале "Ешлар": "Нокаут".
23.30 Давр.
23.45 "Ҳақиқат чегараси". Сериал.
0.10-0.15 "Спокойной ночи!"

17.15 Программа передач.
17.20 Сериал на ТТВ. "Тайны древней гробницы". 2-я серия.
17.45, 19.05, 22.00 Телегазета "Экспресс".
18.05 "Экран-детям". "Шарки и Джордж". 40-я серия.
18.30, 20.00, 21.10, 22.20 "Пойтахт". Информационная программа.
18.50 "Мохир".
19.25 "Аёл қалби".
19.50 "Жозиба".
20.30 Сериал на ТТВ. "Дорогая Изабелла".
21.30 "Туризм ҳақида".
22.45 Кинооко. "Фантоши против всех".
0.05-0.10 "Спокойной ночи, мой город!"

ОРТ
6.30-8.00
ТУРЕЦКОЕ ТЕЛЕВИДЕНИЕ
16.10-16.40
16.40 "Программа передач".
16.45 "Вести".
17.00 Новости "Евроньюс".
ОРТ
17.20 "Кумиры". Тамара Семина.
18.00 "Семейные узы". Сериал.
19.00 "Слабое звено". Телеигра.
20.00 "Время".
20.35 "Каменская". Сериал.
21.25 "Взгляд со стороны".
21.40 "Время любить". Сериал.
ТВ-IV
22.35 CFI представляет: "Природные авантюры". Худ. фильм.
23.25 FCN Новости Узбекистана (на английском языке)
23.35 Кинематограф. "Шельма". Худ. фильм.
0.40 "Ахборот" (на русском языке).
1.15 "Спокойной ночи!"

9.00 Дастурнинг очилиши
9.05 "Теле-хамкор", фойдали газета
9.30 Детский час
10.15 "Пауэр Рейнджерс, или Могучие рейнджеры", сериал
10.40 "Мир боевых искусств", спортивная передача
11.10 "Лето нашей тайны", телесериал
12.00 "Карнавал", музыкальный фильм 1-я серия
13.30 "Яго, темная страсть", телесериал
14.10 Детский час
15.00 **Дневной кинозал:** "Тихие страсти Магдалены", телесериал
15.50 Спорт на "30-м"
17.00 Час шоу
17.40 "Теле-хамкор", фойдали газета
18.00 "Крот", сериал
19.00 **Киновечер на 30-м:** "Мост между двух берегов", мелодрама
20.25 "Sifat Belgisi"
20.35 "Теле-хамкор", фойдали газета
21.00 "Спокойной ночи, малыши!"
21.15 "Ошикона", мусикий дастури
21.30 **Киновечер на 30-м:** "Семь дней до смерти", худ. фильм
23.15 "Скорая помощь", сериал
0.00 Программа передач

5.00 «Доброе утро»
8.00 Новости
8.15 Жди меня
9.15 «НИЧТО НЕ ВЕЧНО», 1-я серия
10.15 Что да как
10.35 «Переменка»
11.00 Новости
11.15 «НАПЕРЕГОНКИ СО СМЕРТЬЮ»
13.05 «ВРЕМЯ ЛЮБИТЬ»
14.00 Новости
14.15 «Исповедь приговоренного»
14.50 «ДРОНГО»
16.00 «Большая стирка»
17.00 Вечерние новости
17.20 «Кумиры». Тамара Семина
18.00 «СЕМЕЙНЫЕ УЗЫ»
19.00 «Слабое звено»
20.00 Время
20.35 «ДРОНГО»
21.40 «ВРЕМЯ ЛЮБИТЬ»
22.35 «Тайная война агента Стенли»
23.00 Ночное «Время»
23.15 «ОПЕРАЦИЯ «СВОБОДА»

3.45 «Доброе утро, Россия!»
6.45 «БРИГАДА»
7.50 «Два рояля»
8.50 Вести
9.00 Вести
9.20 «ЗАКОН»
10.25 «Цена успеха»
11.30 «Колоссальное хозяйство»
11.45 Вести-Москва
12.00 Вести
12.20 Вести-Спорт
12.25 «Что хочет женщина»
13.25 «ДИКИЙ АНГЕЛ. ВОЗВРАЩЕНИЕ»
14.20 «ПРОСТЫЕ ИСТИНЫ»
15.00 Вести
15.20 «Исторический детектив. Дело Кольцова»
16.20 Вести-Москва
16.50 «ВОРОВКА. СЧАСТЬЕ НАПРОКАТ»
17.50 Спокойной ночи, малыши!
18.00 Вести
18.35 Вести-Москва
18.55 «БРИГАДА»
20.05 «ЗАКОН»
21.20 Вести
21.35 «ПОДСОЛНУХ»
22.30 «РАЗОБЛАЧЕНИЕ»
23.30 «Дорожный патруль»

5.00 «Сегодня»
5.05 Утро на НТВ
5.30 «Сегодня»
5.35 Утро на НТВ
6.00 «Сегодня»
6.10 Утро на НТВ
6.30 «Сегодня»
6.35 Утро на НТВ
7.00 «Сегодня»
7.10 Утро на НТВ
7.30 «Сегодня»
7.40 Утро на НТВ
7.55 «СЕЗОН ОХОТЫ», 5-я серия, заключительная
21.00 «Сегодня вечером»
21.35 «УЛИЦЫ РАЗБИТЫХ ФОНАРЕЙ». «ШАЛОМ, МЕНТЫ! «, 1-я часть
22.45 «АГЕНТ НАЦИОНАЛЬНОЙ БЕЗОПАСНОСТИ». «СВЕТ ИСТИНЫ»
23.50 Футбол. Лига чемпионов
1.50 Дневник лиги чемпионов

7.00 «Настроение»
9.50 Газетный дождь
10.05 «ЗАГАДОЧНАЯ ЖЕНЩИНА»
11.00 «МИР ДИКОЙ ПРИРОДЫ»
11.30 «Петя-петушок»
11.40 Петровка, 38
12.00 События
12.15 Телемагазин
12.30 Телеканал «Дата»
13.25 «Момент истины»
14.30 Деловая Москва
15.00 События
15.15 «ИНСПЕКТОР ДЕРРИК»
16.20 Как добиться успеха
16.30 «Полевая почта»
17.00 Регионы: прямая речь
17.30 Я - мама
17.55 «Русские в Балтии»
18.25 Прорыв
19.00 События
19.15 «Магия»
20.00 «МОЯ ДОРОГАЯ ИЗАБЕЛЬ»
20.50 Пять минут деловой Москвы
21.05 Лицом к городу
22.10 Детектив-шоу
23.00 События
23.45 Времечко
0.15 «КРИМИНАЛЬНЫЙ ДУЭТ», 2-я серия
1.10 События
1.30 Петровка, 38
1.50 «КОГДА ЛЮБОВЬ УБИВАЕТ»
2.45 «Синий троллейбус»

9.00 «Победоносный голос верующего»
9.30 «БЕГСТВО В НИКУДА»
11.30 «СЕРДЦЕ АНГЕЛА»
14.00 «СРЕДА ОБИТАНИЯ»
15.30 «ВЫСТРЕЛ В УПОР»
17.50 С благодарностью госпоже Любе
18.00 «ЦРУ. ПАРОЛЬ АЛЕКСА»
20.00 «ЭЙР АМЕРИКА»
22.30 «ПРОЩАЛЬНЫЕ ГАСТРОЛИ»
0.00 Встреча с ясновидящей сударыней Анной
0.10 Канал КУПИ
0.30 «СПАСИТЕЛЬ»

29 сентября ВОСКРЕСЕНЬЕ

6.00 "Ассалом, Ўзбекистон!"
8.00-8.35 "Ахборот".
8.35 "Камалак". Кинопрограмма для детей.
9.10 "Ғаройибот".
9.30 Мультфильм.
10.00 "Родине служу".
11.00 "Она мехри".
11.20, 15.25 ТВ-анонс.
11.25 "Кўҳна замин оҳанглари".
11.50 Накануне XIV Азиатских игр.
12.05 Театр телевизионных миниатюр.
12.25 "Мўъжизалар майдончаси". Телешоу.
13.25 "Человек