СОЦИАЛЬНО-ЭКОНОМИЧЕСКАЯ И ОБЩЕСТВЕННО-ПОЛИТИЧЕСКАЯ ГАЗЕТА РЕСПУБЛИКИ УЗБЕКИСТАН

ОСНОВАНА 2 АПРЕЛЯ 1917 ГОДА

ПРАВДА ВОСТОКА

17 октября 2002 года четверг

№ 201 (24889)

Цена свободная

УЧРЕДИТЕЛЬ – КАБИНЕТ МИНИСТРОВ РЕСПУБЛИКИ УЗБЕКИСТАН

ОБ ОФИЦИАЛЬНОМ ВИЗИТЕ ГЕНЕРАЛЬНОГО СЕКРЕТАРЯ ООН В УЗБЕКИСТАН

18-20 октября Генеральный секретарь Организации Объединенных Наций Кофи Аннан посетит с официальным визитом Республику Узбекистан.

В ходе визита планируются переговоры с Президентом Узбекистана Исламом Каримовым, другие официальные мероприятия, а также посещение городов Самарканда и Бухары.

ООН - Узбекистан: за мир и безопасность

Каждый год 24 октября государства - члены ООН отмечают день образования этой международной авторитетной организации, многогранная и широкомасштабная деятельность которой в последние годы стала все больше приобретать актуальность и значимость. Важным является тот факт, что благодаря ей международная общественность сохраняет на Земле глобальный мир и безопасность, прилагает усилия по локализации региональных конфликтов, развивает взаимные отношения, строит будущее для грядущих поколений.

Узбекистан вступил в эту организацию в марте 1992 года, став полноправным субъектом международных отношений. Открытие Регионального представительства ООН в Ташкенте и Постоянного представительства нашего государства в штаб-квартире ООН в Нью-Йорке ознаменовало новый этап интеграции Узбекистана в международное сообщество. В настоящее время в республике представлено большинство органов и структур ООН, объединяющей в своих рядах 191 государство. Сотрудничество охватывает такие сферы, как борьба против терроризма, наркобизнеса, организованной преступности, а также здравоохранение, наука, культура, сохранение памятников истории, образование, защита окружающей среды, развитие демократических институтов, совершенствование информационных технологий, преодоление природных катаклизмов и другие.

28 сентября 1993 года стал знаменательным событием в международной жизни Узбекистана. Участие Президента Ислама Каримова в 48-й сессии Генеральной Ассамблеи ООН и его выступление с рядом важных инициатив легли в основу решения актуальных проблем современности. Среди них предложение об объявлении Центральной Азии зоной, свободной от ядерного оружия, поддержание мира и стабильности в регионе, ставшем из-за афганского конфликта одним из напряженных уголков нашей планеты, а также сохранение Аральского моря, высыхание которого грозит тяжелыми последствиями не только приграничным государствам, но и странам, отдаленным от места экологической катастрофы.

Следует отметить тот факт, что во всех выступлениях главы нашего государства на сессиях Генеральной Ассамблеи ООН были инициированы важные предложения, от реализации которых зависела судьба всего человечества.

Тесное взаимодействие между Узбекистаном и ООН проявилось в урегулировании конфликта в Афганистане, создании для этих целей «группы 6+2», а также антитеррористической операции международного сообщества. В последнее время Узбекистан оказывает содействие ООН в транспортировке гуманитарных грузов в Афганистан и мирном обустройстве этой страны.

Важные шаги предприняты в ходе осуществления в жизнь Программы ООН по контролю за наркотиками. В этой связи в нашей стране прошел ряд конференций, посвященных этой глобальной проблеме, порождающей целую цепь других проблем как социального, так и террористического, экстремистского, преступного характеров.

Большое внимание международной общественности вызвал Саммит тысячелетия, прошедший в Нью-Йорке, в ходе которого Президент Узбекистана Ислам Каримов выступил с речью и поддержал идею о поэтапном реформировании ООН, в частности, увеличении состава постоянных членов Совета Безопасности, повышении его роли и ответственности, расширении полномочий Генерального секретаря. Примечательно, что данная идея проходит красной нитью и в планах Генерального секретаря ООН, посвятившего ее осуществлению немало усилий.

У Узбекистана и ООН немало вопросов, заинтересованность в решении которых проявляют обе стороны. Не исключено, что обсуждение этих вопросов состоится в ходе официального визита в нашу страну Генерального секретаря ООН Кофи Аннана. Символично, что настоящий визит будет проходить в преддверии Дня ООН, отмечаемого, как уже было упомянуто выше, 24 октября.

За 40 лет работы в системе ООН и 57 лет существования этой организации Кофи Аннан - седьмой по счету Генеральный секретарь. Он стал единственным, избранным из самой системы 17 декабря 1996 года государствами - членами организации и приступившим к осуществлению своих обязанностей 1 января 1997 года. Своей деятельностью он снискал большой авторитет международного сообщества.

По-видимому, нет случайности в том, что именно этот человек возглавил ООН, которая, как и весь мир, находилась в переходной стадии переустройства в конце прошлого тысячелетия. Практика и опыт на политическом, дипломатическом, административном, финансовом поприщах, знание международного права, умение ориентироваться в реалиях современного мира позволили ему не только координировать деятельность всех органов и структур организации, решать поставленные перед ней задачи, но и быть переизбранным на второй срок.

Исходя из интересов членов ООН и развития организации, основное внимание Кофи Аннан уделяет ее модернизации, повышению взаимодействия всех подразделений, совершенствованию финансовой базы.

За время работы на посту Генерального секретаря ООН Кофи Аннан проделал большую работу, действенность которой достойно оценило международное сообщество. Подтверждением тому является награждение его и возглавляемой им ООН в прошлом году Нобелевской премией мира.

Настоящий визит высокого гостя в Узбекистан послужит дальнейшему укреплению отношений нашей страны с Объединенными Нациями.

Б.Ирисов.
Обозреватель ИА «Жахон».

ХОРОШИЕ НОВОСТИ

ОТКРЫЛАСЬ УЗБЕКСКО-АМЕРИКАНСКАЯ АКАДЕМИЯ

● В ресурсном центре проекта «Образовательная сеть», расположенном в Ташкентском государственном экономическом университете, состоялась церемония открытия Узбекско-американской академии.

Академия, учрежденная Министерством высшего и среднего специального образования Узбекистана, фондом «Устоз», Агентством США по международному развитию (ЮСАИД) совместно с посольством этого государства в нашей стране, послужит совершенствованию образовательной системы в Узбекистане, в частности, повышению квалификации преподавателей высших учебных заведений.

Занятия со слушателями будут проводиться по двум направлениям - экономика и управление бизнесом. Каждый специалист, преподающий в высших учебных заведениях нашей страны по направлениям экономики и бизнеса, имеет право на обучение в академии. 200 узбекистанских преподавателей, сдавших экзамены по английскому языку и специальности, в течение трех - трех с половиной лет заслушают научные доклады в таких сферах, как микро- и макроэкономика, экономика сельского хозяйста, история экономики, бухгалтерский учет и менеджмент. Образовательный процесс в академии подготовлен по программам ведущих высших учебных заведений мира, занятия ведут высококвалифицированные специалисты и экономисты, приглашенные из США и стран Европы.

На церемонии открытия академии министр высшего и среднего специального образования Республики Узбекистан С.Гуломов особо отметил, что эта академия создана по инициативе Президента нашей страны Ислама Каримова. В документах, подписанных в ходе официального визита главы нашего государства весной этого года в США, особое внимание уделено дальнейшему развитию сотрудничества в области образования между двумя странами. Создание Узбекско-американской академии стало плодом этого визита.

За годы независимости более двух с половиной тысяч узбекистанских юношей и девушек получили образование в высших учебных заведениях США. Часть из них - обладатели грантов, выделенных правительством США, другие получили такую возможность по линии фонда «Умид». Узбекско-американская академия внесет свой вклад в дальнейшее совершенствование образовательной сферы в нашей стране и тем самым будет способствовать росту экономики.

(УзА).

ПРОДУКЦИЯ НА ЭКСПОРТ

● На валютный счет швейного акционерного общества «Хоразм-Феруз» в Ургенче поступили первые 35 тысяч долларов США. Наконец-то продукция местных швейников пошла на экспорт.

Футболки, майки, шорты, произведенные ургенчцами, стали покупать металлурги Екатеринбурга и лесорубы Костромы. Договоры на поставку хлопчатобумажной продукции заключаются и с москвичами. До конца года «Хоразм-Феруз» планирует поставить в Россию продукции почти на 200 тысяч долларов.

Инженеры, лаборанты и другие специалисты АО постоянно участвуют в республиканских и международных отраслевых семинарах-показах. Нередко они сами предлагают для серийного выпуска те или иные виды потребительских товаров, пользующихся спросом.

АО «Хоразм-Феруз» было создано несколько лет назад на базе старейшей Ургенчской швейной фабрики. Сюда вновь приглашены около ста мастеров швейного дела, ранее покинувших предприятие. Некоторые из наиболее перспективных стажируются у швейников Германии и Польши.

Юсуп Ибрагимов.
Соб. корр. «Правды Востока».
Хорезмская область.

ФАРФОР И ФАНТАЗИЯ

● В акционерном обществе «Кувасой чинниси» начал действовать участок сувенирной продукции.

Предприятие специализируется на выпуске фарфоровых изделий бытового назначения. Однако нашлись на заводе предприимчивые, которые решили освоить и сложные изделия, такие, как минарет, золотая рыбка, афанди, вставшие на дыбы изящные кони... Из обыкновенных природных глиняных смесей кувасайские мастера создают оригинальные произведения.

АО сейчас наладило выпуск сувениров более тридцати наименований.

Нурмухаммад Ватанияр.
Соб. корр. «Правды Востока».
г. Кувасай.
Ферганская область.

СЕЗОН ОТЛОВА РЫБЫ

● В Приаральском регионе дают свои результаты мероприятия, проводимые по рациональному использованию воды и заполнению озер у Муйнака, развитию рыбоводства.

Десятки озер - Куксув, Турттузак, Шегекул, Жийдали, Курбонузак и другие вблизи Муйнака заполнены водой, создана система озер на площади в 23 тысячи гектаров. В них на протяжении всего лета разводилась рыба. А теперь муйнакские рыболовы начали ее отлов в этих озерах. Вместе с тем в целях дальнейшего развития сферы уделяется особое внимание размножению рыбы в этих озерах.

А. Артыкбаев.
Корр. УзА.

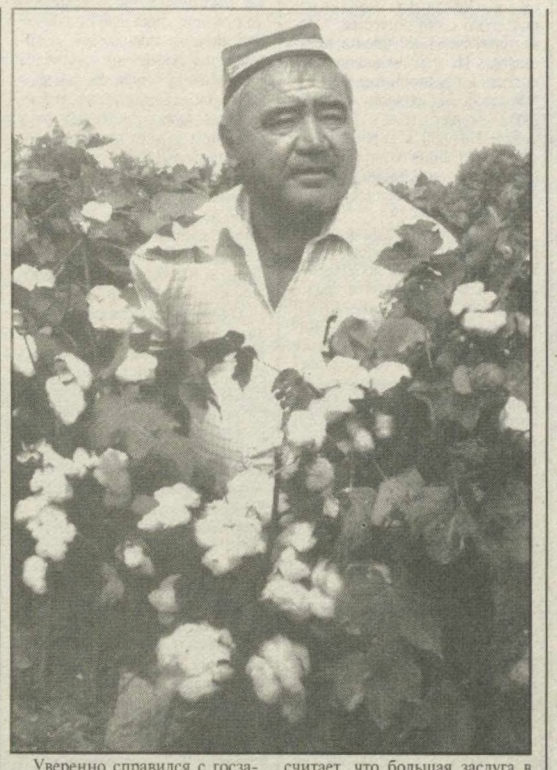

Уверенно справился с госзаказом по производству и заготовке хлопка коллектив передового в Кувинском районе ширкатного хозяйства имени Ахунбабаева. Отличный урожай, выращенный на всех 646 гектарах хлопковых угодий, дал возможность получить с каждого из них в среднем по 34,5 центнера высококачественного сырца.

Председатель правления хозяйства Курбанали Шарипов считает, что большая заслуга в этом успехе подрядных подразделений, возглавляемых Едгором Мамаджановым, Умарали Хакимовым, Нематом Ходжиматовым и другими.

Юрий Гентшке.
НА СНИМКЕ: председатель правления хозяйства имени Ахунбабаева Курбанали Шарипов.
Фото Шамсиддина Корабаева.

ВСТРЕЧА В МИНИСТЕРСТВЕ ИНОСТРАННЫХ ДЕЛ

В Министерстве иностранных дел Республики Узбекистан состоялась встреча с прибывшими в нашу страну представителями делегации во главе с председателем Совета кантонов Швейцарской Конфедерации (верхняя палата парламента) Антоном Коттье.

Руководитель внешнеполитического ведомства нашей страны Абдулазиз Комилов отметил широкомасштабность связей между Узбекистаном и Швейцарией. Ярким свидетельством этому является эффективная деятельность в нашей стране многих фирм и компаний Швейцарии, совместная реализация многих программ и проектов.

В ходе встречи состоялся обмен мнениями по вопросам дальнейшего развития узбекско-швейцарского сотрудничества. Стороны отметили наличие необходимых условий для расширения связей обеих стран в экономике, науке, культуре, законодательстве и многих других сферах, поделились мнениями о дальнейшем расширении масштабов взаимодействия.

(УзА).

ОБЯЗАТЕЛЬСТВО ВЫПОЛНЕНО

Хлопкоробы Алтыарыкского района первыми в Ферганской области выполнили договорные обязательства по продаже хлопка государству. На приемные пункты они сдали более 24 тысяч тонн сырца. Урожайность хлопчатника составила 30,6 центнера с гектара. Основная часть урожая продана высшим сортом.

Важными факторами, обеспечившими успех, являются правильный подбор сортов в соответствии с местными условиями, своевременное выполнение агротехнических мероприятий, повышение материальной заинтересованности в результатах труда.

* * *

Труженики Джалалкудукского района Андижанской области выполнили договорные обязательства по сдаче государству хлопка-сырца. Общий хирман района составил 25 тысяч 850 тонн. Отдача гектара в передовых хозяйствах составила 43 центнера. Десятки арендных коллективов перекрыли задания на 50-60 процентов.

(УзА).

ОПЛАТА СТАЛА ЕЖЕДНЕВНОЙ

За первую пятидневку сбора хлопка Гульчехра Исраилова из ширкатного хозяйства «Узбекистан» Гулистанского района получила на руки свыше 25 тысяч сумов. Чуть меньше заработали Дильфуза Бекмирзаева и другие сборщицы. Всего их более четырехсот - все они работают на основе семейного подряда в хозяйстве, которое является одним из лидеров по темпам съема урожая в районе. Немалую роль здесь играет своевременная оплата за труд сборщиков хлопка.

В четырнадцати хозяйствах района сбор хлопка ведется высокими темпами. Ежедневно на хлопкопункты Гулистанского района из хозяйств поступает свыше 800 тонн белоснежного сырца. Такой объем составляет около трех процентов к годовому плану сдачи хлопка государству. Уборка сырца идет в основном ручным способом. На сегодняшний день весь сырец, сданный земледельцами района, принят первым сортом.

Среди лидеров уборочной страды особо следует выделить земледельцев ширкатных хозяйств «Уч кахрамон», «Беш булок», «Узбекистан», им. Навои. И что отрадно отметить, в нынешнем сезоне уборка урожая идет в основном собственными силами хозяйств. Сегодня на полях работают 18 тысяч человек, из них только две тысячи привлечены со стороны.

Во многих ширкатных хозяйствах, где применяется система семейного подряда, земледельцы прилагают все усилия, чтобы самим собрать урожай: материальный стимул здесь играет немалую роль. За каждый килограмм сборщик аккуратно получает по 28 сумов и, понятно, что сборщики стремятся максимально использовать весь световой день, сдавая на хирман по 120-130 килограммов хлопка. Некоторые собирают в день и более 200 килограммов. В итоге сборщики за пятидневку получают более двадцати тысяч сумов. Это отличное подспорье для подкрепления семейного бюджета. Здесь не следует забывать, что члены семейного подряда, вырастившие на своих землях урожай, сами всей семьей и собирают хлопок, и потому каждая семья зарабатывает за сезон по несколько миллионов сумов.

Оплата труда сборщиков нынче проводится без сбоев, и в этом заслуга областного хокимията, обязавшего руководителей районных подразделений вести строгий контроль за оплатой труда сборщиков. С другой стороны, многое сделано руководством областного отделения Пахтабанка, которое четко определило все меры по полному финансированию уборки сырца. В результате каждое районное отделение Пахтабанка своевременно распределяет денежные средства ширкатным хозяйствам за сданный сырец.

- За две первые пятидневки через счета нашего Гулистанского районного отделения Пахтабанка прошло 42 миллиона сумов, - говорит заведующий этим отделением Гайрат Эшанханов. - Нынче оплата труда сборщиков сырца организована четко, и мы со своей стороны стараемся выполнять свои обязанности аккуратно, никаких нареканий от земледельцев в банк не поступало.

Здесь следует отметить, что земледельцы района вырастили в этом сложном сезоне очень неплохой урожай. Удалось избежать массового пересева хлопчатника в весеннюю пору. Из 11200 пересеяли около 2700 гектаров. Кроме того, на совесть поработали земледельцы, проводившие все агротехнические мероприятия в оптимальные сроки, что и способствовало накоплению урожая.

- Третий год подряд мы увеличиваем число фермерских хозяйств, - говорит хоким Гулистанского района Мамурджан Эгамназаров, - создаем все условия для их производительной работы. На сегодня 80 процентов хлопкового клина отдано в распоряжение фермеров. И земля значительно увеличила отдачу, нынче около 50 фермерских хозяйств выполнили план хлопкозаготовок, но темпы сбора не снижаются. Не могу не отметить, что в темпах сбора урожая немалую роль играет своевременная оплата труда сборщиков.

Если заглянуть в областную сводку уборочной страды, то нетрудно отметить уверенную поступь земледельцев Баутского, Сайхунабадского, Гулистанского районов. Но если лидерство двух первых районов не вызывает удивления, то появление в этой тройке гулистанцев - факт весьма отрадный и довольно поучительный для многих. Здесь за последние годы много сделано для наращивания темпов фермерского движения, передачи земли в руки настоящих дехкан, создание для них нормальных условий работы. И надо полагать, что это начало давать свои плоды.

Руководство областного хокимията, стремясь использовать все возможности для повышения темпов сбора сырца, сейчас налаживает ежедневную оплату труда сборщиков. Дело, надо сказать, не простое.

- Ежедневная оплата труда сборщиков нами четко продумана, средства имеются, - говорит руководитель областного отделения Пахтабанка Абдусамат Маматов. - За нами дело не станет, все наши районные подразделения получили схему распределения денежных средств, и они будут выделяться в полном объеме.

Сотни миллионов сумов будут нынче затрачены за сбор урожая хлопка в Сырдарьинской области. Эти средства в итоге окажутся в карманах земледельцев, вырастивших добрый урожай.

Акрам Ташкенбаев.
Корр. «Правды Востока».
Сырдарьинская область.

НОВОСТИ ИЗ ИНТЕРНЕТА

Совет Безопасности ООН на экстренном закрытом заседании, которое состоялось в Нью-Йорке, принял резолюцию, осуждающую теракты на индонезийском острове Бали. Организация международных наций призвала все государства мира помочь в поиске террористов.

Совет Безопасности ООН призвал все государства "к безотлагательным совместным действиям" и оказанию "помощи властям Индонезии в поиске и привлечении к ответственности исполнителей, организаторов и спонсоров" терактов на острове Бали.

* * *

В ходе расследования по делу о террористическом акте на острове Бали задержаны 10 пакистанских граждан. Об этом сообщили представители индонезийской полиции, ведущей дело о теракте на Бали. Личности задержанных пакистанцев не называются. По словам полицейских, группа пакистанцев впервые попала в поле зрения следователей еще до терактов в городке Кута. Тогда они были допрошены и отпущены. После случившегося в выходные пакистанцы были вновь задержаны полицией.

* * *

Премьер-министр Таиланда Таксин Шинаватра сообщил о готовящемся внеочередном совещании лидеров стран АСЕАН для обсуждения проблем борьбы с терроризмом. Совещание должно пройти до начала саммита Азиатско-Тихоокеанского экономического сотрудничества (АТЭС), открывающегося 26 октября в Мексике.

Глава таиландского кабинета заявил, что встреча глав стран АСЕАН необходима для обсуждения обстановки в регионе после кровопролитных терактов на индонезийском острове Бали. По его словам, борьба с терроризмом является одной из приоритетных тем повестки дня саммита АТЭС и в центре внимания мировых лидеров окажутся дискуссии именно по возможным последствиям последнего теракта.

Премьер-министр Таиланда не назвал возможной даты встречи глав АСЕАН. Ранее планировалось, что ежегодный саммит АСЕАН на высшем уровне состоится в столице Камбоджи Пномпене в начале ноября.

* * *

В среду ООН сняла запрет на совершение вылетов и посадок в кабульском аэропорту, введенный три дня назад из соображений безопасности.

Как заявил представитель ООН Мануэль де Альмейда э Сильва, решение возобновить полеты было принято на основании рекомендации международных миротворцев, базирующихся в Кабуле.

И ООН, и миротворцы ранее отказались уточнить причину введения запрета. Понятно было лишь, что он связан с боязнью нападения на западные города с использованием гражданских самолетов из Афганистана.

Также сообщалось и об опасности, грозящей самолетам, которую представляют обладающие ракетами класса "земля-воздух" боевики на плохо контролируемой международными силами и правительственными войсками территории Афганистана.

* * *

Владимир Путин подтвердил готовность российского руководства "обсудить с партнерами по СБ ООН и при необходимости выйти на дополнительную резолюцию ООН, которая бы гарантировала работу в Ираке международных инспекторов".

Об этом заявил президент России после переговоров с премьер-министром Италии Сильвио Берлускони.

* * *

Индийское правительство приняло решение начать отвод части войск от приграничных с Пакистаном районов. Об этом в среду днем объявило индийское национальное телевидение со ссылкой на заявление правительства.

Усиленная группировка индийских войск была размещена на границе с Пакистаном после последнего обострения отношений двух стран зимой 2001-2002 гг.

* * *

Папа римский Иоанн Павел II не собирается досрочно покидать свой пост.

Как заявил глава католической церкви в среду, во время празднования 24-й годовщины своей интронизации, он собирается оставаться папой до конца своей жизни.

Ранее высказывались предположения, что Иоанн Павел II может оставить свой пост досрочно, поскольку его здоровье все более ухудшается.

Кроме этого, 82-летний понтифик заявил, что собирается внести изменения в так называемый католический розарий - молитвы по четкам, добавив в них молитвы, заставляющие поразмышлять над еще пятью событиями из жизни Христа. Эти изменения будут первыми за последние несколько веков.

* * *

Глава полиции округа Фэрфакс, штат Вирджиния, Томас Мангер сообщил на пресс-конференции, что убитая накануне женщина стала жертвой "вашингтонского снайпера". По словам Мангера, "баллистическая экспертиза окончательно подтвердила связь этого убийства с другими происшедшими в области". Девятой жертвой снайпера оказалась 47-летняя Линда Франклин из Арлингтона, штат Вирджиния.

«Памятники исламской культуры в Узбекистане»

Так называется книга, изданная в Ташкенте, презентация которой состоялась в рамках программы проведения 5-го Международного конгресса «Исламское искусство и ремесла» при участии ученых из 42 стран, в том числе из Узбекистана и представителей престижных международных организаций - ООН, ЮНЕСКО, ЮНИДО, прошедшего в иранском городе Исфагане.

Своими впечатлениями делится участник форума председатель Академии художеств Республики Узбекистан Турсунали КУЗИЕВ:

- Настоящее издание привлекло внимание исследователей и любителей старины не только своей красочностью и содержанием, но прежде всего тем, что стало первой попыткой историко-объективного панорамного показа роли и места мусульманской духовности в общем развитии национальной культуры узбекского народа, его стремлении восстановить историческую справедливость по отношению к бесценному наследию наших предков. Особенно ценным для ученых оказалось то, что для большей достоверности о состоянии памятников в книге приведены их фотографии до и после реставрации, осуществлявшейся уже в годы независимости, а также содержатся сведения о малоизвестных сооружениях, специальные разделы, посвященные рукописям, произведениям декоративно-прикладного искусства.

Председательствовавший на презентации нашей книги руководитель ЮНИДО господин Судзуки высоко оценил значение этого важного издания.

Особый интерес участников конгресса вызвала демонстрация снятого американскими кинематографистами фильма о самаркандской бумаге, изготовляемой до сих пор по средневековой технологии тысячелетней давности на территории нынешнего Синцзяна.

Наряду с этим с докладами о памятниках Узбекистана выступили зарубежные ученые из Великобритании и Турции, Италии и Ирана. Особый интерес вызвало сообщение известной немецкой исследовательницы Анне Мири Шиммель, награжденной недавно Указом Президента Узбекистана орденом «Дустлик» за выдающийся вклад в изучение истории нашей страны.

Исфаган был выбран местом проведения данного форума не случайно, поскольку прославился в веках как один из центров древней и средневековой культуры, архитектуры, ремесел, миниатюры, художественного металла, керамики,ковроделия. Его жители имели длительные и многосторонние торгово-экономические и торговые связи с известными в свое время государствами и городами Великого шелкового пути, в частности Самаркандом, Бухарой, Хивой, Ташкентом, Термезом, Шахрисабзом.

Сергей Савчук-Курбанов.
ИА «Жахон».

Далеко за пределами Ферганской области славится высоким качеством, прочностью и красивым видом продукция совместного узбекско-германского предприятия «Узсаламан». Его коллектив едва справляется с многочисленными заказами. Ферганские обувщики изготавливают обувь не только для гражданского населения. Солидный заказ регулярно поступает сюда и от военного ведомства.

НА СНИМКАХ: передовая работница СП Олеся Королева; опытный механик СП Сергей Дорохин.

Фото Шамсиддина Корабаева.

ЭКОНОМИЧНОЕ ТОПЛИВО

пользуется среди джизакских владельцев авто все большим спросом

Речь идет о сжатом газе. А вот почему его «авторитет» в последние годы возрос прямо-таки на глазах, любезно согласился пояснить начальник Джизакской автомобильной газонаполнительной компрессорной станции (АГНКС) Александр Александрович Воронин.

- Все дело в стоимости сжатого газа. Кстати, мы его производим и тут же реализуем. Скажем, «зилок», заправив все свои восемь баллонов (не обязательно столько, бывает меньше и больше), может рассчитывать на солидный километраж - на 300 км автопробега расходуется 90 м^3 сжатого газа. Один «кубик» мы реализуем по 82 сума для физических лиц и по 65 - для владельцев ведомственного транспорта.

- Откуда разница в 17 сумов?

- Это так называемый топливный налог, заменивший дорожный. Шоферы быстро поняли, что сжатый газ - штука выгодная. И постепенно переходят на него. Правда, он, как и жидкое топливо, небезопасен.

- Это ваш заправщик сгорел года полтора назад?

- Он продавал с передвижной АГЗС пропан и что-то было не в порядке с техникой безопасности. Мы же реализуем сжатый газ стационарно. Но что хотелось бы добавить. Очень многое зависит от самого водителя, его осторожности. Поэтому в Джизаке и создана такая организация - «Узконтехназорат», которая обучает водителей и выдает специальные документы на право управления автомобилем с газобалонным оборудованием. Допустим, прибывает к нам водитель, желает заправиться. И если у него нет соответствующих «корочек», мы его не обслуживаем.

- Говорят, от клиентов у вас отбоя нет...

- То, что их количество возрастает - факт. Их у нас сейчас более 300. Небольшая толкотня возникает по утрам или вечерами, а так - свободно. Около 20 минут требуется нашему оператору, чтобы обслужить один автомобиль.

- С первого марта этого года АГНКС приватизирована частной фирмой «Саттор-К». Но станция, по-моему, лет 15 была госсобственностью.

- Все правильно. Теперь мы работаем в ином качестве, но тем не менее придерживаемся тех же стандартов, регламентов и правил, которые установлены в стране. И то, что растем - естественно. Прежде станция питалась от городской сети газоснабжения. Нередко, особенно зимой, маялись из-за низкого давления в системе. Возникала нервотрепка, сетовали водители. И мы решили пристроиться к магистральному газопроводу, соорудив до станции ветку в 2,4 километра.

Газ очищаем, сжимаем и осушаем. Получается экологически более добротное топливо. Это означает, что газ сгорает почти весь.

- А что скажете по поводу предельно допустимых выбросов сжатого газа непосредственно на заправке?

- Здесь все рассчитано до мелочей. Границу допустимого не перешагиваем, в противном случае нас сразу же закроют, и будут правы. Скажем, в августе использовали 204 тысячи кубометров газа, а реализовали 200. Разница - технологические потери, которые не выше нормативов. А если говорить откровенно, нам и этого терять не хочется. Сами понимаете, газ в воздух - деньги на ветер. В недалеком будущем, полагаю, будем обосновываться и в районах. Сейчас строим еще одну стационарную АГЗС в пригороде Джизака. Думаем и о торговле сжиженным газом с колес. Это вполне реально.

Николай Барашкин.
Соб. корр. «Правды Востока».
г. Джизак.

УЗБЕКИСТАН И ПОЛЬША: АКТИВИЗАЦИЯ СОТРУДНИЧЕСТВА

В столице нашей страны прошел узбекско-польский семинар по экономическому сотрудничеству и торговле, организованный Палатой товаропроизводителей и предпринимателей Узбекистана совместно с торгово-экономическим отделом посольства Республики Польша.

Целью данного мероприятия является изучение имеющегося потенциала для двустороннего взаимовыгодного сотрудничества в сфере экономики и торговли между польскими и узбекскими предпринимателями.

- В настоящее время отмечается активизация узбекско-польского сотрудничества, - отметил в своем выступлении председатель Палаты товаропроизводителей и предпринимателей Узбекистана М.Собиров. - Так, в июле текущего года в Торговой палате Польши в Варшаве прошла презентация экономики нашей страны, в которой приняли участие представители более 60 польских компаний.

Республика Польша стала первой страной в Центральной и Восточной Европе, добившейся кардинальных успехов в трансформации своей экономики, качественных изменений в политическом и социальном развитии общества. Ее достижения за последнее десятилетие привлекают к ней все большее число людей, которые стремятся поближе познакомиться с ее историей, культурой, традициями, сегодняшним днем, наладить взаимовыгодное экономическое сотрудничество.

Узбекистан занимает первое место среди торговых партнеров Польши из числа государств Центральной Азии и Закавказья. В 2001 году взаимный товарооборот составил около 110 миллионов долларов США. Польша в нашу страну поставляет продукты питания, главным образом сахар, машины и продукцию химической промышленности. Из нашей республики она импортирует хлопок и минеральное сырье.

Расширяются и другие формы сотрудничества. Компания «Узплодовошвинпромхолдинг» ведет работу по открытию в Варшаве торгового дома. В Сурхандарьинской области идет монтаж польского оборудования на предприятии по выпуску прохладительных напитков. Создается новое узбекско-польское совместное предприятие «Полтекс» в Пахтакорском районе Джизакской области, специализирующееся на выпуске текстильного волокна. Польская компания Budimex, которая уже седьмой год работает на нашем рынке, начнет реконструкцию гостиничного комплекса в Самарканде.

Жамшид Раупов.
Корр. УзА.

МЕЖДУНАРОДНАЯ ЖИЗНЬ

Врата Востока и Запада

18 октября Азербайджанская Республика отмечает в 11-й раз День независимости. Наш собеседник - Чрезвычайный и Полномочный Посол Азербайджанской Республики в Узбекистане Айдын АЗИМБЕКОВ:

- Наш культурный центр пока один из первых национальных центров в Узбекистане, который скоро будет иметь свое здание. В республике насчитывается 60 тысяч этнических азербайджанцев. - Наиболее многочисленно и компактно они проживают в Ташкенте. Вот почему посольство Азербайджана совместно с Азербайджанским культурным центром в прошлом году начало строительство культурного центра в основном за счет личных взносов диаспоры. В нем предусматриваются учебный комплекс по знанию истории Азербайджана, Узбекистана, других государств мира, классные комнаты по изучению азербайджанского языка и языков братских народов.

Организуем кружки азербайджанских танцев и танцев народов мира, игры на национальных музыкальных инструментах, соберем библиотеку, музей, откроем спортивный комплекс. Словом, создадим такие условия, чтобы посетители культурного центра могли не только познакомиться с историей и искусством азербайджанского народа, но и хорошо провести досуг. Причем двери нашего культурного центра будут открыты для всех ташкентцев независимо от национальности, возраста и вероисповедания.

- Господин посол, какие изменения за годы независимости произошли в экономике страны?

- Азербайджан - индустриально-аграрная республика. Нефтяные богатства являются одним из основных стратегических ресурсов страны, а Каспийский бассейн считается вторым по величине нефтегазовым хранилищем в мире.

Сегодня в Азербайджане успешно завершен первый этап приватизации. Близится к завершению второй. Разгосударствление средних и крупных предприятий вступает в новую фазу. Республика ведет торговые операции со 107 странами мира. Из информации комитета ООН UNCTAD по привлечению прямых зарубежных инвестиций мы занимаем 8-е место в мире. За счет зарубежных источников за период с 1994 по 2001 г. инвестиции составили 6,8 млрд. долларов США.

Сельское хозяйство занимает также важное место в экономике страны. Успешно завершается первый этап аграрной реформы. Мы добились зерновой независимости. Выращиваем свой хлопок, рис, табак. У нас развито садоводство и виноградарство.

-Расскажите, пожалуйста, о развитии узбекско-азербайджанского сотрудничества.

- Азербайджан - государство Евроазиатского континента (его называют вратами Востока и Запада), придает особое значение развитию как политических, так и экономических связей со странами Азии и Центральной Европы. Особое значение в этой связи приобретает тесное экономическое сотрудничество с дружественной нам Республикой Узбекистан. Наши народы связывают многовековая дружба, общие исторические и культурные корни, религия.

Показателем дружественных взаимоотношений между нашими странами стал официальный визит в мае 1996 года Президента Узбекистана Ислама Каримова в Азербайджан и ответный официальный визит в июне 1997 года Президента Азербайджана Гейдара Алиева в Узбекистан. Подписанная декларация «О дальнейшем развитии всестороннего сотрудничества и партнерства между Азербайджанской Республикой и Республикой Узбекистан» двумя президентами является гарантом безопасности в Азиатском регионе, в Европе и на Кавказе.

На сегодняшний день создана огромная договорно-правовая база двусторонних отношений, подписано более 75 базовых соглашений. А рыночная экономика требует от наших стран нового расширения сотрудничества в политической и экономической сферах. Думаю, в экономической сфере у нас имеются неиспользованные резервы. Неплохо было бы открыть в Узбекистане торговый дом, в котором предлагались бы товары и природные дары нашей республики, а у нас - ваш.

Имеются перспективы дальнейшего эффективного развития сотрудничества, и они уже рассмотрены Межправительственной комиссией обеих стран в таких направлениях, как переоборудование комплекса хлопка и зерноуборочных комбайнов, пассажирских самолетов и нефтегазодобывающей отрасли, организации эффективных СП...

Узбекистан, как и Азербайджан, проводя миролюбивую политику, активно участвует во многих международных проектах. Уникальным, например, является Проект международной программы ТРАСЕКА - возрождения Великого шелкового пути. Сегодня узбекский народ стремится занять достойное место, подобающее заслугам великих предков, свое место в многообразии культур мира.

Уверен, что и в дальнейшем укрепление и расширение взаимовыгодного экономического и культурного сотрудничества между нашими государствами будут служить интересам наших стран и народов.

Беседовала Галина Глушкова.

РАБОТОЙ ОБЕСПЕЧЕНЫ

Первую пробную партию продукции выдало новое узбекско-германское совместное предприятие «Заурак-Милл», введенное в строй в Джалалкудукском районе Андижанской области. Оно будет производить 20 тысяч тонн порошкообразной серы в год.

Для осуществления проекта выделен кредит Международной финансовой корпорацией. Учредителями СП выступили акционерное общество «Зауракагрокиметаъминот», объединение «Андижонкишлокхужаликкиме» и фирма Schuman GmbH (Германия). Доля иностранного инвестора составляет 30,1 процента от уставного фонда, размер которого - около полумиллиона долларов США.

Проект полностью соответствует программе по созданию предприятий, выпускающих экспортоориентированную и импортозаменяющую продукцию. Для производства порошкообразной серы, 50 процентов которой намечено отгружать на экспорт, используется дешевое местное сырье. Согласно бизнес-плану, маркетинговыми исследованиями и изучением спроса занимаются немецкие специалисты. Новое предприятие обеспечило работой 28 сельчан.

С. Шукуров.
Корр. УзА.

ВРАЧЕБНЫЙ ПУНКТ В НАЙМАНЕ

В кишлаке Найман Бувайдинского района начал работу современный врачебный пункт.

К услугам сельчан здесь созданы отделы прививок, диагностики, физиотерапии, малых хирургических операций, аптека, женская консультация, детское отделение. Более десяти квалифицированных врачей и медсестер оказывают найманцам медицинскую помощь.

При возведении этого медицинского учреждения, построенного на основе современных архитектурных стандартов, было выполнено строительно-монтажных работ на сумму 42 миллиона 600 тысяч сумов. Пункт оснащен новым медицинским оборудованием стоимостью десять миллионов сумов.

Р. Камолов.
Корр. УзА.

РЕЗОНАНС

ЕЩЕ РАЗ О ДАЧАХ

Уважаемая редакция, разрешите выразить большую благодарность за публикацию «Дачный беспредел». Она, как никогда, оказалась своевременной и актуальной на сегодняшний день. Под каждым предложением статьи могут подписаться многие и многие владельцы дачных участков, освоение которых пришлось на начало 90-х годов.

В основном на бросовых и пустынных землях возникли сады. Сотни горожан не только «отдыхали», работая на земле, разбивали и закладывали сады, выращивали овощи. И настала пора собирать камни.

В последнее время участились кражи и грабежи на наших дачах садово-огороднического товарищества «Оромгох», расположенного в Юкоричирчикском районе. Лично мой дачный участок трижды подвергался кражам со стороны неизвестных лиц. С каждым разом грабежи становятся все наглее и наглее. На неоднократные обращения в правоохранительные органы ответа нет.

Елена Баранова.

НА ЗАВОД - ПО КОНКУРСУ

Тщательный конкурсный отбор проходят желающие устроиться на работу на Денауский хлопкоочистительный завод.

Совет трудового коллектива изучает отзывы и характеристики на претендентов, проводит собеседования, и лишь после этого - и то с испытательным сроком - рекомендует администрации «приглянувшегося».

Руководитель акционерного общества Абдухалик Ахмедов объясняет это тем, что на предприятии резко повысилась техническая оснащенность, годовая прибыль превышает 500 млн сумов. Нынче заработки рабочих по сравнению с минувшим годом возросли в три раза. Отсюда и конкуренция на вакантные места.

Аннамурат Джумакулиев.
Денауский район,
Сурхандарьинская область.

КОГДА МЕРЫ НЕ ПРИНЯТЫ

Зона молчания

Говорят, что «молчание - золото». Так ли? Если человек государственное спецзадание выполняет или коммерческую тайну хранит, то его понять можно. А если чиновники на ваши вначале обычные, затем на поневоле сердитые обращения не реагируют, заставляя месяцами, а то и годами впустую обивать пороги служебных кабинетов, то люди и с крепкими нервами, могут не сдержаться.

Хотя известно, что каждый служащий должен четко выполнять круг своих должностных обязанностей и держать слово, если обещал, не роняя себя и марку представляемого учреждения. Но между словами «должен» и «выполнил», как известно, дистанция огромного размера.

Весной в нашей газете была опубликована критическая заметка «А тепла всю зиму не было» (12 апреля 2002 года) жительницы Ташкента Г.Захаровой. В ней пожилая женщина жаловалась на работников своего ТСЖ «Бахт-Куши», которое возглавляет Маматкулов. Ее неоднократные обращения к коммунальщикам, в Сергелийский хокимият принять меры и обеспечить тепло в квартире оставались всю зиму без ответа.

После публикации критического материала в «ПВ» также последовало долгое молчание ТСЖ «Бахт-Куши» и Сергелийского хокимията. А ведь нынешний год объявлен Годом защиты интересов старшего поколения? Думается, не такой «защиты и внимания» заслужили наши старики от исполнительной районной власти...

По словам Захаровой, ей все-таки удалось частично пробить броню чиновничьих сердец, и лед вроде бы тронулся. Однако она не уверена, будет ли зимой тепло в квартире. Какие нужно иметь железные нервы пожилому человеку, чтобы добиться обычной коммунальной услуги?!

Другой пример. Жительница Юнусабадского района столицы Любовь Михайловна Садовая весной прислала в газету письмо, в котором жаловалась на свою бесплодную переписку с коммунальными службами о ремонте крыши. Но ситуация, по ее словам, не изменилась.

Председатель ТСЖ «Астрооддкоммунал» У.Бабабеков с солидной комиссией 23 октября 2001 года все же посетил пенсионерку и составил подробный акт. Тогда работники ТСЖ даже пообещали сделать за свой счет ремонт. Но скоро сказка сказывается, да не скоро дело делается.

По словам Садовой, коммунальщики подлатали крышу. Но после их непрофессионального вмешательства течь только усилилась.

Под силу ли сегодня пожилому человеку сделать в квартире ремонт? Но Любовь Михайловна осилилатаки, так как поверила обещаниям работников ТСЖ. И, как оказалось, зря. Ремонт был, но был показушный, и первый дождь это доказал.

По письму Садовой в газете был опубликован критический материал «Жаль, что Карлсон не живет на крыше» (23 марта 2002 года), а затем по нему послан запрос, но однако до сих пор молчат работники Юнусабадского хокимията и упомянутого ТСЖ.

Не могут отремонтировать крышу в течение многих лет и жительнице Яккасарайского района Ташкента Галине Михайловне Буштухиной и ее соседке Елене Борисовне. Неоднократные походы к руководству Яккасарайского хокимията, тогдашнему начальнику КЭУ Саттарову заканчивались для женщин лишь очередной комиссией, формальным приходом девушек-техников из местного ТСЖ, уточняющих в десятый раз, что крыша дома течет. Хотя любой профессиональный рабочий мог бы решить данную проблему за час, а за несколько дней сделать самый сложный ремонт кровли.

Но когда не хотят решить проблему, как известно, ищут причины или имитируют бурную деятельность.

Не получила редакция ответа и после выхода критического материала «Уголок природы - отчий дом» (15 мая 2002 года) и затем на два своих запроса о принятых мерах от хокимията Чиланзарского района. Напомним, в заметке шла речь о захламленности дворов 6-го квартала Чиланзара. Промолчало на выступление газеты и руководство ТСЖ «Халклар дустлиги».

Очевидно, их работники газет не читают. Но на официальные запросы солидной газеты районному хокимияту не отвечать невежливо.

Справедливости ради надо сказать, что есть организации и учреждения, которые внимательно относятся к выступлениям газеты. Хочется отметить руководство Агентства связи и информатизации, «Узбектелеком», Ташкентской городской телефонной сети, которые без напоминания, оперативно и грамотно устраняют имеющиеся недостатки и без проволочек присылают в газету подробные ответы о принятых мерах.

Всегда своевременно и конструктивно отвечают на критику в печати руководство Министерства финансов, Федерации профсоюзов, «Ташгорпассранса», а также Хамзинский хокимият столицы. И авторитет этих учреждений и ведомств в глазах читателей только растет.

Случается, некоторые организации после критики отвечают на запросы отдела писем газеты тоже оперативно, но вот дело с мертвой точки не сдвигается. Почему? Здесь вступает в свою роль мадам отписка. Главное для ее поклонников - прежде всего быстро «отреагировать» на выступление газеты, а потом авось о проблеме дел газетчики забудут.

Например, на свое выступление два года назад на критическую статью «Хотели как лучше» (август 2000 года) газета, несмотря на неоднократные напоминания, не получила ответ от Акмаль-Икрамовского хокимията Ташкента, а на прошлогоднее выступление «Дохнул осенний хлад» (19.10.2001) оперативно получила, и довольно подробный. Но вот обещание руководства хокимията принять конкретные меры так и осталось на бумаге. Речь в обоих выступлениях шла о большой бетонной мусорке на одиннадцатом квартале Чиланзара. Недостроенная и документально не сданная строителями, она тем не менее два года эксплуатируется без воды для чистки контейнеров, автомобильной подъездной площадки и с аварийной электровоздушкой, самовольно подключенной сторожами к электрощитку жилого дома. Для жильцов она стала рассадником антисанитарии и примером бесхозяйственности и хокимията, и местной СЭС.

Выступая с критическими материалами, поднимая острые вопросы в различных сферах, газета надеется, что выступления не останутся без внимания. Так оно и должно быть. Предавая гласности недостатки «героев», мешающих построению гражданского общества, газета словом помогает этому строительству.

Отдел писем.

ПРОИЗВОДСТВЕННЫЙ ЦЕНТР
«PARVINA UNIPACK»
ОБЪЯВЛЯЕТ
О НАЧАЛЕ ПРОИЗВОДСТВА УНИВЕРСАЛЬНЫХ УПАКОВОЧНЫХ МАТЕРИАЛОВ.
Упаковки для любых пищевых продуктов, для медицинских препаратов, сыпучих строительных материалов.
Оригинальная разработка дизайна, художественное оформление - по вашему заказу.
Визитки, этикетки, ярлыки любых форм и обои - по заказу.
ИЗГОТОВИМ В КРАТЧАЙШИЕ СРОКИ ПО НИЗКИМ ЦЕНАМ.
Наш адрес: г. Самарканд, ул. Бедиля, д. 17 (ориентир - шиноремонтный завод).
Тел.: 8(3662) 22-12-65, 33-48-03.

КОМПАНИЯ «ПАРВИНА»
предлагает высококачественный плиточный шоколад «ПАРВИНА» с арахисом и без арахиса, изготовленный по российской технологии, по очень низким ценам:
30 г - по 85 сумов,
75 г - по 220 сумов,
80 г - по 220 сумов,
100 г - по 300 сумов.
ФОРМА ОПЛАТЫ - ЛЮБАЯ.
Наш адрес: г. Самарканд, ул. Фирдавси,6.
Тел.: +(3662) 33-77-83, 31-07-01.

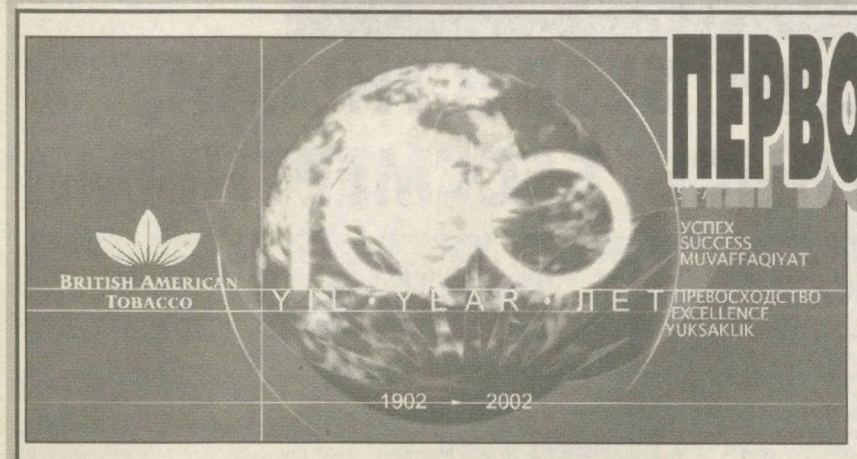

ПЕРВОЕ СТОЛЕТИЕ БРИТИШ АМЕРИКАН ТОБАКО

В мире не так много компаний, кто имеет за плечами вековую историю. В эти дни Бритиш Американ Тобако, самая международная табачная компания, отмечает свой столетний юбилей. Компания ведет свой бизнес сегодня в 180 странах и лидирует на рынках свыше 50 стран. Лидирует Бритиш Американ Тобако и на рынке Узбекистана, где активно работает с ноября 1994 года, с момента создания узбекско-британского предприятия «УзБАТ А.О.».

БАТ В УЗБЕКИСТАНЕ

Совместное предприятие сегодня - это свыше 1800 постоянных и сезонных работников, Ургутский ферментационный завод, Самаркандская сигаретная фабрика, одиннадцать фирменных магазинов в девяти крупнейших городах страны, ассортимент из четырнадцати видов высококлассной продукции. Самое, пожалуй, главное - за эти годы сформировался коллектив единомышленников, и предприятие располагает сегодня профессионалами в самых различных сферах: выращивании и переработке табачного листа, производстве сигарет, информационных технологиях, маркетинге, финансах, снабжении, корпоративных вопросах и многих других. В результате если в 1994 году на совместном предприятии работали 72 иностранных специалиста, то сейчас в компании благодаря грамотной кадровой политике остались лишь семеро.

Спустя восемь лет можно с уверенностью сказать, что Бритиш Американ Тобако - признанный лидер на рынке сигарет Узбекистана по объему продаж. Марки сигарет, отвечающие самому взыскательному вкусу потребителей, можно приобрести в любом городе страны. Сегодня в ассортимент, предлагаемый компанией в Узбекистане, входит четырнадцать марок. Это сигареты "Vogue", "Kent Premium Lights 8 mg", "Kent Super Lights 4 mg", "Kent 1 mg Lights", "Lucky Strike Lights", "Lucky Strike", «Hollywood Lights», «Hollywood», «Xon Ultra Lights», «Xon Lights», «Xon», «Karvon» (с фильтром), «Karvon» (овальные, без фильтра) и «Astra».

ТАБАК МИРОВОГО КАЧЕСТВА

Одно из важных направлений модернизации табачной индустрии – совершенствование развития местных сортов табака и внедрение новых. БАТ Узбекистан сотрудничает с коллективными хозяйствами и фермерами Ургутского района Самаркандской и ряда районов Кашкадарьинской областей по улучшению табака «Дюбек» и культивированию нового перспективного табака «Измир».

Реконструкция Ургутского ферментационного завода позволила значительно повысить качество узбекистанского табака, который не только покрывает потребности Самаркандской сигаретной фабрики в табаке восточного типа, но и успешно конкурирует на внешнем рынке, становясь одной из важных статей экспорта.

Ургутский филиал БАТ Узбекистан активно работает в предгорьях Ургутского района Самаркандской области, в краю, где производится больший объем табака Узбекистана.

В тесном сотрудничестве с производителями табака, а также с администрациями района и области, Ургутский филиал БАТ Узбекистан напрямую вовлечен в процессы выращивания, обработки и доставки на рынок двух различных восточных сортов табака – «Дюбека» и «Измира».

Табак сорта «Дюбек» является традиционно выращиваемым сортом табака в Узбекистане. В 2001 году компания закупила 13 000 тонн этого табака. Вместе с тем табак «Дюбек» является традиционным компонентом овальных сигарет по всей Восточной Европе. БАТ Узбекистан закупает «Дюбек» у более чем 30 000 производителей табака, и с этой целью в районе организована работа четырех заготовительных пунктов, откуда табак направляется на завод для осуществления процессов манипуляции и ферментации. Цель этих процессов – обеспечение местного производства сигарет продукцией мирового класса, а также экспорта табака в другие страны.

«Измир» – это сорт табака, который берет свои истоки в Турции. Компания развивает «Измир» в Узбекистане начиная с 1996 года, отслеживая весь процесс - начиная от производства семян до конечного потребителя - курильщика.

БАТ Узбекистан производит семена «Измир» на полях научно-исследовательской станции отдела по производству и заготовке табака. Выдачей семян местным табаководам, практической помощью в ходе выращивания и сбора урожая руководит специальная команда, состоящая из 40 агрономов компании. Затем компания закупает табак-сырец сорта «Измир» у более чем 8 000 табаководов, согласно требованиям качества государственного стандарта.

В 2001 году был закуплен рекордный урожай «Измира» в объеме 1200 тонн. Этот табак был переработан под руководством международных экспертов из офиса БАТ Турция, что позволило строго соблюсти требования международных стандартов.

Главная цель усилий по выращиванию нового перспективного сорта табака - удовлетворение запросов местного производства и развитие экспортных возможностей подразделения табачного листа в перспективе.

Ургутский ферментационный завод был реконструирован в 1998 году и на нем внедрена технологическая линия по переработке табака, отвечающая международным стандартам. Мощности завода позволяют перерабатывать до 15 000 тонн табака в год.

Завод полностью оборудован международной лабораторий, имеющей сертификат ISO, что позволяет удовлетворять все потребности потребителей. На заводе трудится свыше 1 000 работников, что вносит свой вклад в поддержку местной экономики.

Обучение и развитие всех работников, занятых в выращивании и обработке табачного листа, является ключевым фактором для поддержания международных стандартов. На Ургутском ферментационном заводе очень высоки стандарты по экологии и безопасности труда, подтверждением чему служит недавнее достижение в этой сфере – год без единого несчастного случая на рабочем месте.

Работники Ургутского филиала БАТ Узбекистан особый упор делают на достижение высокого качества конечного продукта, что достигается только через строжайшее следование международным стандартам и применение передовой технологии по всей цепочке – от высадки табачного зерна до получения готовой сигареты.

ФАБРИКА МИРОВОГО КЛАССА

Самаркандская сигаретная фабрика (ССФ) построена в 1997 году по уникальному проекту и оснащена самым современным высокотехнологичным оборудованием. Потенциальный объем производства фабрики составляет 20 миллиардов сигарет в год, и ее мощности позволяют полностью насытить местный рынок и поставлять в соседние страны продукцию мирового качества. Вот история фабрики в фактах и цифрах.

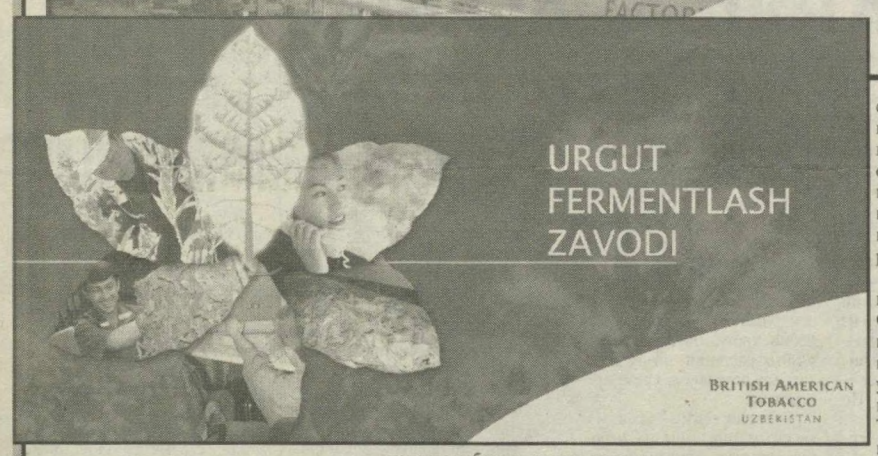

1996 год, 18 апреля. В поселке Фарход, что под Самаркандом, начато строительство новой сигаретной фабрики. Стоимость уникального проекта – 100 миллионов долларов США. Территория фабрики – 25 гектаров.

Современные высокотехнологичные станки и оборудование из Великобритании, Германии и Финляндии располагаются на площади в 35000 квадратных метров. В производственных помещениях устанавливается современное оборудование, позволяющее контролировать и поддерживать требуемые постоянные климатические условия, что очень важно для выпуска качественной продукции.

1997 год, 18 октября. Фабрика вступила в строй и способна перерабатывать 6500 килограммов табака в час. Здесь можно увидеть и выращенные в Узбекистане сорта табака «Дюбек» и «Измир», а также используемый в производстве табак из Бразилии, Индонезии, Турции, Греции, Китая, Аргентины, Индии, Италии, Филиппин, Зимбабве, Малави и США.

1999 год, апрель. Производство достигает уровня один миллиард сигарет в месяц.

Установлена и введена в эксплуатацию технологическая линия по переработке табачной жилки, что позволило прекратить импортирование данного важного компонента сигарет и улучшить качество выпускаемой продукции.

25 октября. В Женеве независимой организацией «Business Initiative Directions» Самаркандской сигаретной фабрике вручается «Золотая звезда за качество».

1 декабря. Лаборатория контроля качества ССФ аккредитована по международному сертификату качества ISO 9002:1994.

2000 год. Сигаретная фабрика получает международный сертификат качества ISO 9001 и на фабрике создана система управления качества по ISO 9001 для всех видов деятельности.

Фабрика признана лучшим предприятием Республики Узбекистан по пожарной безопасности.

Самаркандской фабрике присуждена награда Бритиш Американ Тобако за один год работы без несчастных случаев.

2001 год. ССФ присуждена вторая награда БАТ за один год работы без несчастных случаев.

Ноябрь. На третьей Международной ярмарке-выставке «Табачная индустрия-2001», прошедшей в Москве, сигареты, произведенные на ССФ, конкурировали с продукцией 19 производителей, в том числе международных компаний. Каждый представитель из семьи марок «Xon» - «Xon Ultra Lights», «Xon Lights» и «Xon» - получил по серебряной медали в своем классе. Кроме того, сигареты «Hollywood» были награждены бронзовой медалью.

2002 год. Сегодня на фабрике, где трудится 415 высокопрофессиональных и разносторонних работников, производится 19 разновидностей восьми марок сигарет – «Hollywood Lights», «Hollywood», «Xon Ultra Lights», «Xon Lights», «Xon», «Karvon» (с фильтром), «Karvon» (овальные, без фильтра) и «Astra».

Причем по технологической цепочке – от кипы табака до пачки сигарет – контроль над качеством выпускаемой продукции осуществляется постоянно. К примеру, готовые сигареты проверяются по 15 физическим и 200 визуальным параметрам.

В 2002 году установлена и введена в эксплуатацию технологическая линия CLD для специальной обработки некоторых уникальных типов табаков и придания им требуемых качественных характеристик. Это позволит прекратить импортирование данного важного компонента сигарет и улучшить качество выпускаемой продукции.

Особо нужно отметить, что фабрика оснащена уникальным оборудованием для очистки сточных вод, которое отвечает жестким экологическим требованиям. Специальная бактериологическая обработка стоков восстанавливает воду до питьевого качества, и обработанная вода используется для орошения сада и территории фабрики.

О профессионализме персонала ССФ можно судить по тому факту, что наши специалисты успешно работают и обучают коллег в сигаретных компаниях Грузии, Бангладеш, Пакистана, Нигерии, Египта, Иордании.

Международная сертификация фабрики, завоеванные медали, динамичная и постоянная модернизация технологических процессов и совершенствование контроля качества – все это служит подтверждением высочайшего уровня производства и профессионализма наших работников, что позволяет выпускать продукцию самого высокого качества, отвечающую самым строгим международным стандартам.

КОРПОРАТИВНЫЙ ОТВЕТСТВЕННЫЙ ГРАЖДАНИН

За годы работы в Узбекистане Бритиш Американ Тобако приобрела заслуженный авторитет и воспринимается общественностью как один из крупнейших инвесторов и как ответственный корпоративный гражданин, который принимает активное участие во внедрении различных социальных проектов. Руководство предприятия всегда подчеркивает, что успешное развитие компании неразрывно связано с успешным развитием независимого Узбекистана во всех отраслях.

Компания является одним из крупнейших налогоплательщиков в Узбекистане. Если в первый год работы в 1994-1995 годах года компания перечислила в бюджет республики в виде налогов и сборов около 4 миллионов сумов, то только за девять месяцев 2002 года эта цифра превысила 23 миллиона сумов.

Активно совместное предприятие участвует и в общественном строительстве, поддерживая развитие культуры, образования, искусства и здравоохранения, инвестировав в развитие социальной инфраструктуры около полутора миллионов долларов. Особое внимание уделяется спонсорству и благотворительности в Самаркандской области, где расположены два производственных предприятия.

Широкую поддержку в Узбекистане получил один из социальных проектов - воспитательно-образовательная программа «Молодость без курения». Очередным важным шагом, направленным на предотвращение курения среди несовершеннолетнего населения страны является программа по запрету продажи табачных изделий несовершеннолетним, которая реализуется совместно с Международным благотворительным фондом «Соглом авлод учун», Министерством народного образования и хокимиятом города Ташкента.

КАК ПРАЗДНОВАЛИ ПЕРВОЕ СТОЛЕТИЕ

Викторина. Накануне основных торжеств на предприятии была организована викторина «Навстречу 100-летию Бритиш Американ Тобако», в которой приняли участие сотни сотрудников. Авторам лучших ответов были вручены ценные подарки. Традиционно компания взяла на себя уплату всех налогов и других обязательных платежей в связи с безвозмездной выдачей призов.

Подарки на праздник получили не только эти сорок пять счастливцев. Каждый постоянный сотрудник получил набор, который состоял из рубашки-поло с вышитыми логотипом компании, кепки-бейсболки с логотипом, корпоративного значка к столетию и пластикового пакета «United to Win». И всё это – от кепки до пакета - было заказано и произведено в Узбекистане. Причем заказы выполняли и небольшие частные фирмы и уникальный Ташкентский монетный двор. А в лондонскую штаб-квартиру компании был отправлен в подарок шелковый ковер ручной работы, вытканный мастерицами АО «Атлас» (г. Наманган).

Журнал. Вековому юбилею компании был посвящен и очередной цветной иллюстрированный номер журнала "Новости Бритиш Американ Тобако Узбекистан". Праздничный номер отличается стильной обложкой, содержит 44 страницы познавательного текста (семнадцать статей на узбекском и русском языках о всех сторонах бизнеса БАТ в мире и Узбекистане), около 90 цветных иллюстраций, включая цифровую фотосъемку, произведенную менеджером компании Жамолхоном Ахмедовым в Ургуте, Самарканде и Ташкенте буквально за несколько дней до праздника.

В основу главных статей журнала лег перевод с английского языка журнала "About Us", выпущенного головной компанией "British American Tobacco plc" в Лондоне.

День семьи. Но, пожалуй, самым ярким событием стало проведение Дня семьи для работников совместного предприятия и членов их семей.

В Самарканде День семьи прошел на знаменитой площади Регистан, куда стеклись свыше полутора тысяч работников и членов их семей. Был яркий музыкальный спектакль, проводились конкурсы и экскурсии. А завершился праздник красочным световым шоу.

В Ташкенте на один из субботних дней был арендован прекрасный парк «Ташкентленд», куда собрались без малого тысяча работников и членов их семей из Андижана, Бухары, Карши, Коканда, Намангана, Ташкента, Ургенча и Ферганы.

Дети, да и взрослые тоже, надолго запомнят этот солнечный день и катание на головокружительных аттракционах.

Американская палата товаропроизводителей. Такое событие, как столетие крупнейшей мультинациональной компании, не могло остаться незамеченной Американской палатой товаропроизводителей в Узбекистане. Один из традиционных вечеров палаты был целиком посвящен юбилею. Перед гостями, собравшимися в уютном дворике Музея прикладного искусства (а их было не менее ста), с речью выступил генеральный директор БАТ Узбекистан Рене Айзельстайн. Большой интерес у представителей деловых кругов вызвал емкий и информативный фильм о столетней истории компании, подготовленный в Лондоне.

Гольф-турнир. Завершал череду праздничных мероприятий гольф-турнир с участием представителей дипломатического корпуса, иностранных представительств и бизнесменов Узбекистана, посвященный юбилею. Турнир проходил на зеленых лужайках Ташкентского гольф-клуба, где в умении владеть клюшками для гольфа в составе восьми команд состязался тридцать один участник.

Для завсегдатаев гольф-клуба не стало откровением то, что первое место заняла команда, возглавляемая таким опытным игроком, как Гевин Рузерфорд из департамента маркетинга компании. Всем четверым вручено по кубку. Четыре кубка за почетное второе место забрала команда, где играли два столпа компании - генеральный директор Рене Айзелстайн и директор маркетинга Фархад Азизходжаев. А еще были призы за самый меткий удар, приз за самый дальний удар. Отметим, что почетными кубками были награждены не только десять лучших игроков. Утешительных призов также удостоились и четыре игрока, занявшие самые нижние строчки в таблице. Так закончилось заключительное мероприятие, связанное со столетием компании.

Праздники и торжества остались позади. Располагая самым современным производством, вырастив плеяду высококвалифицированных специалистов, Бритиш Американ Тобако отмечает свое первое столетие и смотрит в будущее с оптимизмом.

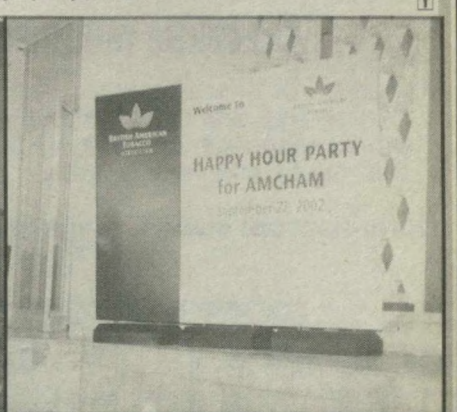

Американская палата товаропроизводителей.

Гольф-турнир

День семьи

МАНЕКЕНЫ ТОЖЕ ЛЮДИ

Осень, как известно, пора подведения итогов. В том числе и творческих. Вот почему в Ташкенте в эту пору большое число выставок, театральных премьер, гастролей.

Выставка «Манекены» швейцарского фотографа Герберта Ротена открылась в выставочном зале театра «Ильхом». Место для выставки современного и модного на Западе фотохудожника, думаю, было выбрано не случайно. Марк Вайль, художественный руководитель «Ильхома», всегда шел навстречу талантливым людям, отдавая помещение театра как для работ начинающих художников и фотографов, так и маститых. И в данном случае театр не изменил себе: Герберт Ротен - художник интересный, неординарный. Мастер, прекрасно владеющий фотографией, которому по плечу такой сложный жанр искусства, как женский портрет.

Ротен родился в швейцарском городе Берне в 1948 году. Начал изучать фотодело еще в школе, а затем на семинарах у себя на родине и за рубежом. Более 15 лет работал в различных издательствах, журналах по искусству, снимая артистов и рок-музыкантов. Параллельно занимался портретной художественной фотографией. Уже первые выставки выделили его среди коллег интересными находками и психологизмом фотопортрета. Например, фотовыставка в Берне популярной рок-группы «Роллинг Стоунз».

Не остались незамеченными выставки «Улицы Нью-Йорка» в Берне и «Краски Ташкента» в Узбекистане в 2000 году.

Что же касается новой выставки «Манекены», то с ней уже в этом году успели познакомиться любители художественной фотографии в Швейцарии. А в октябре имеют возможность посмотреть и ташкентцы. Вот что написал Ротен в тексте к экспонируемым фотопортретам:

«Ночью в темноте я посещаю моих женщин. Они выставлены в бесчисленных витринах магазинов. После короткого приветствия я начинаю их фотографировать. Я, должно быть, им очень симпатичен: еще ни одна фотомодель не отказалась со мной работать и не спаслась бегством. Даже если я слишком откровенно заглядываю в вырез платья или более того - фотографирую их голыми, они все равно готовы мне позировать».

Действительно, с множества фотографий на вас смотрят красивые женщины - в шляпках и без оных, в тонком белье , порой вовсе без него, с прическами и под армейскую «нулевку».

И перед фотопортретами этих молодых и красивых женщин ловишь себя на мысли, что не видишь в них манекенов. Фотохудожнику Ротену удалось каждую модель наделить индивидуальностью. Перед нами разные женщины - веселые, серьезные, эротичные... Словом, ночной диалог Герберта Ротена с манекенами, выставленными в витринах богатых швейцарских магазинов, вылился в восхищение художника перед женской красотой. Вот почему вполне естественным ожидается выход из печати в 2003 году его фотоальбома «Диалог - фотографии женщин», который, уверена, будет оценен любителями художественной фотографии.

Не останется незамеченным и вернисаж швейцарского художника в Ташкенте.

Галина Глушкова.

ПАМЯТЬ

УШЛИ БЕЗВЕСТНЫМИ, ВЕРНУЛИСЬ БЕССМЕРТНЫМИ

В пограничной части Бухарского гарнизона торжественно открыт мемориальный обелиск четырем сослуживцам, сложившим головы за независимость страны в горах под Ташкентом в 2000 году.

На стелле - исполненные в металле фотографии четырех героев, принявших неравный бой с бандитами, пытавшимися нарушить мирную созидательную жизнь народа Узбекистана. За свободу, независимость и территориальную целостность Родины пограничники отдали самое дорогое - свои жизни.

Старший лейтенант Шухратбек Собиров первым возглавил наряд, как только стало известно, что в Бостанлыкском районе появились вооруженные террористы. Были обследованы окрестные горы, все возможные пути, по которым нарушители границы могли пройти. И вот в урочище «Майдантал» под утро прогремели первые выстрелы. Бандиты сами пошли на вооруженное столкновение. Завязался неравный бой. Защитники Родины дрались отчаянно, до последнего патрона. Каждый из них осознавал, что за спиной Отечество, родители, братья и сестры, весь узбекский народ.

Террористам удалось разведать, где находится командный пункт, кто руководит боем. Оттуда вел огонь, нанося врагу невосполнимый урон, и снайпер рядовой Эркин Бехбудов. Именно по этой точке и начался шквальный огонь бандитов - из автоматического оружия, пулеметов и гранатомета. Тогда-то и оборвалась жизнь офицера - вражеская пуля поразила его...

- Я приехала погостить к сыну в Бостанлык, - вспоминает мать Шухратбека Мухтарахмон-ая. - Хотелось увидеть его, невестку, маленького внука Шахиджахона. Когда Шухратбека вызвали по рации на службу, сердце подсказало, что вижу сыночка в последний раз.

Сейчас с внуком занимается дед, Стокинбой-ака, офицер запаса, преподаватель допризывной подготовки юношей, по-старому - военрук. Именно он привил сыну любовь к воинскому делу: «Мы бережно храним боевую награду, которой посмертно удостоен Шухратбек. Верим, когда внук вырастет, то станет таким же отважным, как отец, а медаль ему будет всегда напоминать о подвиге во имя Родины».

Сержант-контрактник Руслан Нарзиев в составе группы старшего лейтенанта Я. Екобсона проводил зачистку урочища в горной местности района. Первым обнаружил бандитов, так как был в головном дозоре. Вступил с двумя в бой и в считанные минуты уничтожил. Но, как оказалось, эти два бородача выполняли всего лишь роль своеобразной приманки, а остальные скрывались в засаде, поджидая всю группу пограничников. Снова перестрелка, и сержант получает смертельное ранение. В пятнадцати метрах от позиции противника. И ушла в южный Термез печальная весть.

Между прочим Руслан мог и не идти на задание, по должности был он водителем вездехода «Хаммер». Но упросил командира включить его в поисковую группу. Сейчас вместо Руслана Нарзиева в строю стоит его младший брат Денис. Он также служит в пограничных войсках. Место павших героев занимают новые бойцы.

Рядовой Эркин Бехбудов - уроженец кишлака Караул Джандарского района Бухарской области. После гибели своего командира старшего лейтенанта Ш. Собирова дважды раненный в плечо и грудь Эркин, истекая кровью, продолжал вести прицельный огонь по врагу, прикрывая товарищей. Подобно своему деду, участнику войны Хамиду-бобо, дошедшему до самого Берлина, парень исполнил воинский долг. С ветерана Эркин всегда стремился брать пример.

В последнем письме домой рядовой Бехбудов поделился с родными радостной вестью - командование приветствует его желание поступать в Ташкентское высшее пограничное училище, стать офицером.

Перед призывом в армию Бехбудов заложил персиковый сад. В последнем письме он сообщал: «Ждите меня, когда созреют персики». Персики созрели, но герою отведать их на вкус не довелось.

Сейчас в школе, где Э. Бехбудов учился, оборудован стенд, рассказывающий о его подвиге. Патриотизм, верность клятве и воинскому долгу - все эти качества проявились в первом и последнем бою пограничника. Его подвиг служит примером для подрастающего поколения. На уроках мужества в школе именно об этом идет речь. За персиковым садом ухаживает Камилжон Бехбудов. Он мечтает пойти по воинским стопам брата - тоже стать пограничником.

Рядовой Улугбек Албеков - радиотелеграфист. Сослуживцы характеризуют его так: «Улугбек был прекрасным, веселым парнем, добросовестным и исполнительным солдатом, свою специальность освоил отлично. Любому, кто обращался, помогал и словом, и делом». Связист шел в головном дозоре и вместе с ним принял последний в своей жизни бой. Перед этим парень перенес тяжелейший удар судьбы - у него скончался отец. В письме брату написал: «Береги маму, скоро вернусь, будем заботиться о ней вместе». Улугбек в душе был поэтом. В записной книжке оставил строчки: «Нам семьдесят звезд на небе вместе не заменят пол-луны, а семьдесят опекунов не заменят родного отца. Потеря тебя, как померкнувшее солнце...» Эти слова теперь повторяют в семье уже применительно к погибшему Улугбеку. Родственники не успели отпраздновать даже двадцатилетие парня при его жизни.

«Они погибли за Родину, но на их место встали и готовы встать тысячи патриотов, также способных пожертвовать собой во имя блага страны, ее независимости. «Сила - в справедливости», - говорил великий Амир Темур. И справедливость в том, что мы хотим строить свое счастье без вмешательства извне». Эти мысли из разных уст звучали на торжественно-траурной церемонии открытия обелиска павшим героям-пограничникам. В ней приняли участие родные и близкие Шухратбека Собирова, Руслана Нарзиева, Эркина Бехбудова и Улугбека Албекова, представители Бухарского областного хокимята, офицеры регионального штаба пограничных войск «Юго-Запад», личный состав пограничной части.

Назира Шабанова.
Соб. корр. «Правды Востока».
Бухарская область.

В ОПЕРНОМ, «У СТАРОГО ПАТЕФОНА»

...«У старого патефона». Вроде бы звучит прозаично. Но в сознании пробуждается ностальгическое настроение и лирическое желание возвратиться в атмосферу того, первого вечера, который с этим же названием прошел в минувшем апреле в Большом театре имени А.Навои.

Итак, мы снова в столичном оперном театре. Что же на этот раз приготовил зрителям режиссер Андрей Слоним, чьи постановки всегда надолго сохраняются в памяти и в театральном репертуаре?

Декорации городского дворика на сцене сразу настраивают на лирический лад. И вот номер за номером зрелище уносит публику в далекие пятидесятые-шестидесятые годы прошлого, но совсем еще недавнего века.

Восторженно встречали зрители каждое выступление артистов. Мастерство исполнения, мастерство вокала, артистичность и вдохновение покорили зал. Трудно выделить кого-то из исполнителей. И все же среди мастеров сцены хочу назвать Веру Григорьеву и Анжелу Мухаметзянову, Евгения Баронина и Мавлюду Оринбаеву, заслуженных артистов республики Дилором Якубову, Гульгину Закирову ... Их успеху, несомненно, содействовали концертмейстеры Людмила Слоним и Нина Давлятова.

Удивительную ауру взаимной доброжелательности создал творческий коллектив исполнителей. Даже малые дети и те, вероятно, под чарами прекрасных песенных мелодий не доставляли, как иногда бывает, ни малейшего беспокойства слушателям в зале. Уверен, в сознании многих запечатлелся изумительный эпизод: два мальчика трех-четырех лет отважно направились с цветами за сцену, за ними увязался малыш без цветов; первые вручили букеты актрисам и увлекли было малыша назад, но он вырвался и... преподнес актрисе еле видимый аленький цветочек, при этом был удивительно галантен. А с каким достоинством исполненного долга он возвращался в зал! Эта сценка до слез тронула многих зрителей.

Тепло встречали зрители хор детской вокально-хоровой студии при ГАБТе им. А.Навои. С каким старанием и как вдохновенно дети исполняли сложные партии, особенно «Бухенвальдский набат».

Хочу подчеркнуть: большинство молодых людей в зале не знали многих песен, включенных в репертуар, так как родились они в то время, когда эти песни из жизни фактически вычеркнула новая масскультура. Но то, как молодые зрители принимали каждый номер «ретро», еще раз подтверждает: только настоящее искусство способно пробудить в человеке лучшие свойства души, что будущее за подлинной культурой.

Продолжительные овации заключили прекрасный двухчасовой концерт. В фойе и на крыльце театра зрители не спешили расходиться, как бы продлевая очарование творческого вечера, оживленно обмениваясь впечатлениями от премьеры «У старого патефона».

Фридрих Бокарев.
Член Союза писателей Узбекистана.

В древнем Хорезме немало сказителей, которые вносят свой вклад в развитие народного национального искусства.

Один из самых талантливых исполнителей узбекских народных достанов - народный каландар-бахши Рузимбай Норметов. На протяжении многих лет одаренный бахши успешно выступает со своими концертами на торжествах. Являясь художественным руководителем фольклорно-этнографического ансамбля «Авазхон» в Шаватском районе, каландар-бахши делится секретами мастерства с молодежью.

Правительство, высоко оценив труд и творчество Рузимбая Норметова, присвоило ему высокое звание «Народный бахши Республики Узбекистан».

Фото Рузмета Джуманиязова (УзА).

И ДОКУМЕНТАЛИСТИКА, И МУЛЬТФИЛЬМЫ

В Ташкенте завершился фестиваль японского кино, организованный посольством этой страны и ГАК «Узбеккино». Ежедневно в малом зале Дома кино шел показ самых разнообразных по тематике и стилистике фильмов, которые теперь увидят и в Самарканде.

Фестиваль японского кино позволяет познакомиться с культурой Страны восходящего солнца. Причем интересен он как любителям исторических кинолент, повествующих о прошлом страны, так и зрителям, предпочитающих то, чем живет современное кино. Комедия и фантастика, психологический триллер - вот неполный перечень жанрового разнообразия фильмов. Для романтично настроенных киноманов желанна мелодрама, а самые юные зрители стремились на показ полных приключений мультфильмов.

Среди одиннадцати наименований картин - семь художественных, один документальный и три мультипликационных фильма. Авторы большинства из них - молодые, талантливые режиссеры, отражающие на высоком художественном уровне национальный колорит, особенности менталитета японского народа.

Наталья Девлисупова.

ПРИРОДА

ПЕРНАТЫЙ КРАСАВЕЦ

Один раз увидев удода, вы никогда его уже не забудете. Очень наряден! Там, где птица поселится, вы непременно скоро об этом узнаете. Вы обратите внимание на глуховатый, но далеко слышный крик: «Упупуп! Упупуп!». Крик заставляет остановиться так же, как крик кукушки, перепела...

Действительно, глаз оторвать невозможно - настолько красив, своеобразен этот немногочисленный, но и нередкий поселенец степных и лесостепных районов, дачных поселений. Сразу обращает внимание на себя длинный, похожий на пинцет клюв удода и веер из перьев на голове, напоминающий наряд американских индейцев. Общий цвет перьев - желто-кирпично-розовый. Но широкие крылья и хвост добавляют к теплым тонам яркие черно-белые полосы.

Клюв-пинцет у удода - орудие, приспособленное промышлять еду главным образом на земле. Прекрасное зрение помогает птице точно угадывать норки и щели, в которые следует запускать длинный клюв. Жуки, сверчки, кузнечики, бабочки, дождевые черви, муравьиные яйца и иная мелкота идет шеголю на обед.

Но есть у него одно коронное блюдо, за пристратие к которому огородники должны удода боготворить. Это - похожая на большого сверчка медведка. Живет в земляных норках, их копает подобно кроту, питаясь корнями разных растений, но предпочитает все огородное, кроме хрена и редьки.

Бороться с этим большим насекомым, похожим на небольшого зверька, затруднительно. А вот удод словно бы даже создан для истребления этого корнееда, в народе его называют еще «капустницей». Он знает, где медведок искать, движение «пинцета» - и у ловца в клюве желанная добыча.

Удод невелик - примерно с дрозда. Но рыхловатое оперение, длинный клюв, а главное, хохолок обманчиво делают птицу более крупной. Широкие, пестрые крылья и в полете делают удода внушительным. Летит эта птица толчками - то быстро, то медленно.

Для гнезда удод выбирает любое укрытие: старое гнездо дятла, сумку от выпавшего сучка на дубе, гнилую полость в стволе старой ивы, нишу в кирпичной кладке, закуток под кровлей коровника. Пять-семь грязновато-белых продолговатых яичек - обычная кладка его самки. Пищу добывают оба родителя. С птенцами они не ночуют.

Нигде не увидишь удодов стаями. Это птица-одиночка. А если все же заметишь в конце лета группу в семь-десять птиц, то это еще не распавшаяся семья: мама, папа и взрослеющий молодняк...

Масгут Махмутов.
Общ. корр. «Правды Востока».

КРИМИНАЛЬНЫЙ СЮЖЕТ

ВЗЯТОЧНИК ПОЛУЧИЛ ПО ЗАСЛУГАМ

В уважении законов и их соблюдении, в первую очередь, личный пример должны показывать представители органов правопорядка. К сожалению, в деятельности некоторых недобросовестных работников органов правопорядка встречаются досадные случаи, когда они, первоочередная задача которых -защита прав и интересов граждан, сами занимают позицию запугивания, стремятся злоупотреблять своими полномочиями и властью, выдавая себя за борцов с преступностью.

Генеральная прокуратура республики особое внимание уделяет устранению именно таких случаев. И продолжая специальные мероприятия в этом направлении, принимает жесткие меры в отношении лиц, неспособных умерить свои корыстные устремления и забывающих о своей роли в обществе.

- Мы завершили уголовное дело в отношении Тохиржона Чориева, работавшего в должности председателя суда по уголовным делам Алтынсайского района Сурхандарьинской области, который, используя свое служебное положение, получил взятку в размере 11 тысяч долларов США,- сказал корреспонденту УзА следователь Управления по борьбе с экономическими преступлениями и коррупцией Генеральной прокуратуры Фуркат Саттаров. - Т.Чориев за взятку затягивал рассмотрение конкретного уголовного дела в назначенные законом сроки. Осознавая противоправность своих действий и защищая интересы лиц, предложивших взятку, он умышленно преступил закон с целью освобождения одного из подозреваемых и создания другим смягчающих обстоятельств.

Судебная коллегия по уголовным делам Верховного суда Республики Узбекистан приговорила Т.Чориева к 13 годам лишения свободы.

Норгуль Абдураимова.
Корр. УзА.

КРОССВОРД

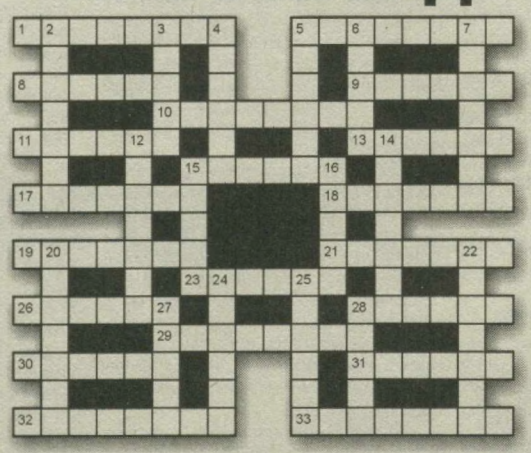

ПО ГОРИЗОНТАЛИ: 1. Райцентр в Наманганской области. 5. Специалист в области изучения местности и составления на его основе географических карт. 8. Кольцевые горы на поверхности Луны. 9. Ценная промысловая рыба. 10. Процесс внедрения в толщу земной коры расплавленной магмы. 11. Зона отдыха вблизи Ташкента. 13. Река на Алтае. 15. Город в Саудовской Аравии, место паломничества мусульман. 17. Форма для отливки литер в шрифтолитейном и наборном производствах. 18. Радиоприемник с проигрывателем. 19. Положение, принимаемое без доказательств. 21. Польский композитор XIX в., автор оперы «Галька» (1848 г.). 23. Гетман Украины (1687-1708 гг.) 26. Американский бальный танец. 28. Русский балетмейстер и педагог, по национальности француз (1818-1910 гг.) 29. Крупная змея семейства удавов. 30. Первооткрыватель. 31. Река в Бразилии и Аргентине. 32. Дробная часть десятичного логорифма. 33. Внешняя часть порта для стоянки судов.

ПО ВЕРТИКАЛИ: 2. Кустарник семейства брусничных с ценными ягодами. 3. Исполнитель роли Короля в кинофильме «Золушка». 4. Швейцарская пищевая монополия, основанная в 1866 г. 5. Супер-Маугли. 6. Представитель европейского государства. 7. Опера Г. Майбоуды (1960 г.) 12. Сорт винограда. 14. В музыке - умеренный темп. 15. Обращение к женщине во Франции. 16. Болгарская парфюмерная фабрика. 20. Род кустарников и деревьев. 22. Оборонительное сооружение. 24. Штат на севере Венесуэлы. 25. Безотчетный ужас, чувство острого страха. 27. Сын царя Трои Приама (древнегреческая мифология). 28. Бювар.

Составила Марина Кураксина.

Седьмая Международная выставка
потребительских и продовольственных товаров, оборудования для пищевой промышленности и сельского хозяйства в Республике Узбекистан
29 октября - 1 ноября
Место проведения-отель "INTERCONTINENTAL"

Основные тематические направления выставки:

- Потребительские электроприборы и электроника, хозтовары, посуда, бытовая химия, одежда и обувь, косметика и парфюмерия, канцелярские и офисные принадлежности, игрушки, инструменты, часы и т.д.
- Продукты питания, алкогольные и безалкогольные напитки, оборудование для изготовления, переработки, упаковки и хранения продуктов питания, розлива напитков, оборудование для сельского хозяйства, упаковочные материалы, оборудование и технологии.

Организатор: TNT PRODUCTIONS INC.
INDUSTRY EXPO CONSUMER EXPO
Телефон/Факс: (99871) 133 - 41 - 91

Первых воспитанников

принял областной лицей-интернат изобразительного и прикладного искусства, возведенный в Шерабадском районе.

Здесь будут готовить художников, скульпторов, гончаров, мастеров росписи по керамике. Этому в немалой степени станут способствовать и тамошний керамический завод, мастерские национальных ремесел.

Первый такой лицей в Сурхандарье создан и начал свою деятельность под эгидой Академии художеств Узбекистана.

ОАО «MEFA»
Адрес: г. Ташкент, ул. Фурката, д. 1, ком. 524.
ИНФОРМАЦИЯ
2 сентября 2002 года поступила оплата за размещенные акции.
9 сентября 2002 года предприятию оказана финансовая помощь со стороны акционера.
Номер сообщения - 02.
Величина активов на конец второго квартала - 4584,6 тыс. сумов.
Активы предприятия по состоянию на 30 сентября 2002 года увеличились в 6 раз (на 623 %).
Номер сообщения - 04.
Величина чистой прибыли на конец второго квартала - 2789,5 тыс. сумов. Чистая прибыль предприятия по состоянию на 30 сентября 2002 года увеличилась в 7 раз (на 703%).

Утерянную круглую печать ЧП «Гафуров Ботир Тулкинович», зарегистрированного в Зангиатинском районе Ташкентской области, считать **НЕДЕЙСТВИТЕЛЬНОЙ**.

Утерянную круглую печать ЧП «Вишневский Александр Игоревич», зарегистрированного в Хамзинском районе, считать **НЕДЕЙСТВИТЕЛЬНОЙ**.

Утерянный патент на право торговли № 0713020, выданный 20 июля 2001 года Хамзинским хокимиятом г. Ташкента на имя Вишневского Александра Игоревича, считать **НЕДЕЙСТВИТЕЛЬНЫМ**.

Утерянную круглую печать ЧФ «Софкумуш», зарегистрированную в Сергелийском районе, считать **НЕДЕЙСТВИТЕЛЬНОЙ**.

Утерянный аттестат № 194555, выданный школой № 9 г. Бекабада Ташкентской области в 1980 году на имя Камаловой Клары Арзиматовны, считать **НЕДЕЙСТВИТЕЛЬНЫМ**.

Утерянный гос. ордер № 03-01/2767 права собственности на квартиру, выданный 8 февраля 1993 года на имя Патрик Родиона Димаковича, считать **НЕДЕЙСТВИТЕЛЬНЫМ**.

Руководство и коллектив «Узгоснефтегазинспекции» при Кабинете Министров Республики Узбекистан выражает искреннее соболезнование начальнику «Узгоснефтегазинспекции» Н. С. Рамазанову в связи с кончиной сестры **НАСИБЫ-АПА.**

ПРАВДА ВОСТОКА
Индексы: 178 - индивидуальный, 179 - ведомственный.
Главный редактор Б.М. Хасанов
Редакционная коллегия: А. Возненко, В. Гольцев, В. Дегтярев (зам. главного редактора), Л. Кабиров, Н. Кунерский, Г. Лю (зам. главного редактора), А. Ромашко (отв. секретарь), Э. Ртвеладзе, Г. Саидова, Р. Шагулямов, К. Эрназаров.
НАШ АДРЕС: 700000, Ташкент, ГСП, ул. Матбуотчилар, 32. Телефон отдела писем: 133-15-20. Адрес в Internet: http://www.prvostoka.h1.ru
Редакция рукописей не рецензирует и не возвращает. Мнения авторов публикуемых материалов могут не отражать позиции редакции. Материалы, опубликованные под знаком Т, печатаются на коммерческой основе
РЕКЛАМА, ОБЪЯВЛЕНИЯ: Отдел рекламы "Правды Востока". Тел.: 133-70-98, 136-57-12, комн. 439, тел./факс (371)133-70-98.
Выходит 5 раз в неделю.
Газета зарегистрирована в ГоскомпечатиРеспублики Узбекистан Рег. № 3
Газета набрана и сверстана в ООО «INFO-REKLAMA»
Способ печати - офсетный, формат А-2, объем 2 п.л.
Время подписания в печать по графику 21.00.
Время подписи: 21.30

ТЕЛЕФОНЫ СОБКОРОВ В ОБЛАСТЯХ

Андижан	(374) 22-25-84	Джизак	(372) 22-6-36-51	Нукус	(361-2) 22-85-30	Фергана	(373-22) 6-90-80	Термез	(376-22) 3-37-38
Бухара	(365) 524-70-84	Карши	(375) 22-5-53-03	Самарканд	(366-2) 31-10-72	Ургенч	(362-22) 4-02-94	Ташкент	133-14-75

Газета отпечатана в типографии издательско-полиграфической акционерной компании «Шарк». Адрес предприятия: ул. Буюк Турон, 41. Тираж 9 474 экз. Заказ Г-944 1 2 3 4 5 6