СОЦИАЛЬНО-ЭКОНОМИЧЕСКАЯ И ОБЩЕСТВЕННО-ПОЛИТИЧЕСКАЯ ГАЗЕТА РЕСПУБЛИКИ УЗБЕКИСТАН

ПРАВДА ВОСТОКА

22 октября 2002 года вторник

№ 204 (24892)

Цена свободная

ОСНОВАНА 2 АПРЕЛЯ 1917 ГОДА

УЧРЕДИТЕЛЬ – КАБИНЕТ МИНИСТРОВ РЕСПУБЛИКИ УЗБЕКИСТАН

ВЗАИМОПОНИМАНИЕ ВЕДЕТ К СОТРУДНИЧЕСТВУ, А СОТРУДНИЧЕСТВО - К ПРОГРЕССУ

Президент Республики Польша Александер Квасьневский 20 октября прибыл в нашу страну с официальным визитом.

В понедельник в резиденции «Дурмень» состоялась беседа Президента Узбекистана Ислама Каримова с Александером Квасьневским один на один.

В ходе беседы обсуждались широкий круг актуальных вопросов, связанных с двусторонними отношениями и региональной безопасностью, а также международные проблемы, представляющие взаимный интерес.

Президент Ислам Каримов отметил, что есть глубокий символический смысл в том, что визит руководителя Польши в Узбекистан совпал с десятилетием установления дипломатических отношений между нашими странами. В этом смысле его можно назвать историческим визитом.

На переговорах официальных делегаций Узбекистана и Польши в расширенном составе состоялся обмен мнениями по вопросам торгово-экономических взаимоотношений, развития сотрудничества в военно-технической, культурной, общественной сферах.

Президент Ислам Каримов сказал о том, что народ Узбекистана внимательно наблюдает за процессами в Польше и хорошо осведомлен о возможностях и потенциале этой страны, и особенно ее достижениях в реализации рыночных реформ и вхождении в ряды Европейского Союза. Сегодняшние встречи имеют большое значение для повышения эффективности сотрудничества с таким государством. Руководитель нашей страны выдвинул несколько предложений относительно развития взаимоотношений между нашими государствами.

В политическом плане продолжение взаимодействия и многостороннего сотрудничества в рамках таких авторитетных международных организаций, как ООН и ее структуры, Организация по Безопасности и

Сотрудничеству в Европе в равной степени отвечают интересам наших стран. В частности, важное значение имеет общность мнений Узбекистана и Польши в вопросе решения экологических проблем и расширения интеграции. Ибо в упомянутых организациях наши страны воспринимаются как единый регион. Относительно вопроса безопасности - с Польшей, являющейся членом НАТО, можно вести плодотворное военно-техническое сотрудничество в таких сферах, как подготовка кадров, обмен информацией.

Говоря о связях в торгово-экономической сфере, Президент Ислам Каримов отметил, что обе стороны не удовлетворены показателями в этом отношении. Это естественно. В прошедшем году объем товарооборота составил всего 31,4 миллиона долларов США. Между тем, есть широкое поле деятельности для экономического сотрудничества.

Для развития экономических связей также создана мощная правовая основа. В ходе официального визита Президента Ислама Каримова в Польшу в 1995 году было достигнуто соглашение о введении режима взаимного наибольшего благоприятствования для предпринимательской деятельности. Однако, как было отмечено, масштабы сотрудничества не на уровне имеющихся возможностей.

Ислам Каримов отметил огромную выгоду товарообмена в таких отраслях, как текстильная, строительная, энергетическая, продовольственная, а также в производстве мебели и цветных металлов. Он призвал польских инвесторов к активному участию в процессе приватизации в Узбекистане.

В свое время Польша добилась коренных преобразований в сельском хозяйстве. Ныне страна вышла на одно из ведущих мест в мире по заготовке продукции в этой сфере. Президент Ислам Каримов подчеркнул эффективность сотрудничества, обмена опытом фермеров двух стран. Если это направление будет развиваться с уже накопленным опытом, то речь будет идти о непосредственных связях между административно-территориальными единицами двух стран. В развитии сотрудничества двух государств, безусловно, важное значение имеет уровень их взаимоотношений.

Вместе с тем, целесообразно также расширять сотрудничество в сфере транспортной авиации. Учитывая развивающиеся связи, увеличение поездок, есть возможность для налаживания воздушных сообщений между Ташкентом и Варшавой с последующим расширением этих связей за счет транзита.

Президент Ислам Каримов отметил, что Узбекистан и Польша могут вместе принимать участие в крупных проектах международного масштаба. В частности, если будут объединены усилия сторон, то есть большая возможность успешно участвовать в восстановительных работах в Афганистане.

Кроме того, необходимо также еще более развивать сотрудничество в культурной, научной, гуманитарной сферах. Необходимо активизировать диалог и обмен опытом между представителями различных учреждений, в частности, в высших учебных заведениях, культурных центрах. Ибо в развитии межгосударственных отношений важное значение имеет «народная дипломатия», а также то, насколько хорошо знают друг друга граждане двух стран.

Польская сторона одобрила все эти предложения. Разработка практических аспектов этих вопросов будет возложена на правительства двух стран.

Президент Польши Александер Квасьневский отметил, что есть широкие возможности для развития сотрудничества с Узбекистаном в таких областях, как нефтегазовая и энергетическая промышленность, сельское хозяйство, водное хозяйство, экология, переработка, строительство, в частности, гидроинженерия и коммуникационное строительство.

Вместе с тем, Александер Квасьневский сказал, что весьма выгодным является и развитие сотрудничества в сфере туризма. В результате этого будут расширены воздушные пути и граждане двух государств получат возможность ближе знакомиться с богатой культурой, сегодняшней жизнью и прошлым наших народов.

Необходимо отметить, что Президент Польши во время визита в Узбекистан посетит города Самарканд и Бухару. По его словам, в свое время в Польше туристические путевки в эти древние города были наиболее популярными. И ныне немало туристов, которые стремятся посетить эти города. На пресс-конференции, состоявшейся по итогам переговоров, А.Квасьневский отметил, что всегда хотел увидеть эти города и рад тому, что благодаря визиту в Узбекистан он имеет такую возможность.

В ходе переговоров высокий гость особо подчеркнул важную роль нашей страны в регионе. Говоря о том, что Узбекистан является одним из крупных государств в регионе, он отметил, что ценит его стабилизирующую роль. Узбекистан служит примером мира и согласия с соседними странами. Узбекистан достиг независимости, активно и всесторонне ее укрепляет, упешно интегрируется в международную экономику. Глава Польши особо отметил, что Узбекистан, поддерживающий антитеррористическую операцию, является страной, экспортирующей стабильность, и мы безгранично ценим пройденный за годы независимости путь и независимую политику. В этой связи Польша в качестве члена НАТО и будущего члена Европейского Союза готова стать окном для Узбекистана, открытым в Европу, сказал А.Квасьневский.

Это сказано не случайно. Когда несколько лет назад Польша выразила желание присоединиться к НАТО, глава Узбекистана без колебаний сказал, что каждое государство вправе самостоятельно разработать свою концепцию безопасности. С 2004 года Польша станет членом Европейского Союза. Узбекистан одобряет и это. Ибо нынешнее время требует от каждого государства устанавливать взаимовыгодное сотрудничество с другими странами на основе равенства.

В ходе переговоров руководитель Польши выразил благодарность руководителю Узбекистана Исламу Каримову за такое отношение и отметил, что авторитет Узбекистана, его вклад в антитеррористическую борьбу являются дополнительными факторами, призывающими к развитию наших отношений.

Во время переговоров обе стороны подчеркнули, что они открыты и уважают друг друга, намерены внести вклад в дело развития, готовы совместно служить укреплению мира и стабильности в мире. Президент Польши сказал, что активизация подобных искренних бесед отвечает интересам обеих сторон. Он пригласил Ислама Каримова посетить Польшу.

По завершении переговоров Президент Республики Узбекистан Ислам Каримов и Президент Республики Польша Александер Квасьневский подписали совместное коммюнике. Между правительствами были приняты также соглашения о сотрудничестве в борьбе против организованной преступности, а также в сфере сельского хозяйства.

После церемонии подписания документов президенты встретились с представителями средств массовой информации.

Глава нашей страны, говоря об итогах переговоров, отметил, что высказанные сторонами мысли по всем рассмотренным вопросам были схожими, и теперь предстоящая задача - более широко реализовать в жизнь эту позицию.

Во второй половине дня высокий гость посетил достопримечательности нашей столицы.

(УзА).

Фото Абдувахида Тураева (УзА).

ВСТРЕЧА В КАБИНЕТЕ МИНИСТРОВ

В нашей стране в эти дни пребывает делегация Китайской Народной Республики во главе с заместителем министра внешней торговли и экономического сотрудничества Вей Цзяньго. В Кабинете Министров Республики Узбекистан гости встретились с Премьер-министром Уткиром Султановым.

На встрече отмечалось, что между Китаем и Узбекистаном сотрудничество развивается в различных сферах, и особенно в экономике. Ярким примером этому может служить деятельность в нашей стране многих китайских компаний, создание в Узбекистане целого ряда совместных предприятий при участии предпринимателей обеих стран. В ходе беседы сторонами были высказаны мнения о наличии достаточных возможностей для еще большего развития связей между нашими странами.

По завершении переговоров были подписаны два документа по дальнейшему расширению экономического сотрудничества между Узбекистаном и Китаем.

Между правительством Республики Узбекистан и правительством Китайской Народной Республики были подписаны Соглашение о предоставлении правительством Китая беспроцентного кредита правительству Узбекистана в объеме 30 миллионов юаней и Обменные ноты между правительством Республики Узбекистан и правительством Китайской Народной Республики о предоставлении безвозмездной помощи в размере 5 миллионов юаней.

(УзА).

КУЛЬТУРА - ИСТОЧНИК ДРУЖБЫ

В ходе официального визита в нашу страну Президента Республики Польша Александера Квасьневского его супруга Иоланта Квасьневская вместе с супругой Президента Республики Узбекистан Ислама Каримова Татьяной Каримовой посетили Узбекский Государственный университет мировых языков (УзГУМЯ). Они приняли участие в открытии Польского центра культуры и языка, размещенного на факультете международной журналистики. Здесь состоялась встреча со студентами университета, изучающими польский язык.

Центр создан по инициативе Сената Республики Польша, посольства этой страны в Узбекистане и УзГУМЯ. На встрече отмечалось, что его открытие - результат развивающегося сотрудничества между нашими странами. Центр обеспечен всей необходимой техникой и литературой, позволяющей получать знания о богатой культуре, истории, традициях польского народа. В самом университете, на факультете славянской филологии, уже второй год действуют специальные группы по изучению польского языка.

В беседе со студентами Иоланта Квасьневская отметила, что в Польше также велик интерес к Узбекистану. Взаимное обогащение культур способствует укреплению и расширению связей между двумя народами и государствами.

Учащиеся выступили перед высокой гостьей с культурной программой. Прозвучали стихи любимого в нашей стране известного польского поэта Адама Мицкевича, узбекские и польские народные песни.

В этот же день Иоланта Квасьневская побывала на пешеходной зоне Сайилгох в центре нашей столицы, где познакомилась с широко представленными здесь изделиями народного творчества и ремесел.

(УзА).

ЛИЦЕЙ ДЛЯ ОДАРЕННОЙ МОЛОДЕЖИ

Развитию музыкального искусства, как и другим сферам, в нашей стране уделяется большое внимание. Результат такого внимания - построенное в Ташкенте величественное здание Государственной консерватории Узбекистана, созданные в ней на уровне мировых стандартов условия для студентов.

Принятое в нынешнем году постановление Кабинета Министров «О мерах по совершенствованию деятельности Государственной консерватории Узбекистана» стало еще одним важным шагом, направленным на развитие искусства в республике.

В Ташкенте состоялась церемония открытия образованного в соответствии с этим постановлением Кабинета Министров Академического лицея для одаренной молодежи при Государственной консерватории Узбекистана.

Выступивший на мероприятии министр по делам культуры Б.Курбонов отметил, что в нашей стране уделяется большое внимание развитию национального и современного музыкального искусства, выявлению талантливой молодежи и демонстрации их творческого мастерства.

Согласно вышеназванному постановлению, в Академический лицей для одаренных детей при Государственной консерватории Узбекистана в текущем учебном году принято более сорока одаренных юношей и девушек. В течение трех лет намечается обучение 125 учащихся глубоким знаниям и секретам музыки.

Эффективное использование научного и творческого потенциала консерватории, передача подрастающему поколению бесценного музыкального наследия наших предков возлагает огромную ответственность на преподавателей и наставников Академического лицея. В этом учебном заведении молодежь будут обучать по всем направлениям консерватории. Учебные кабинеты оснащены компьютерной техникой. Учащиеся лицея будут познавать секреты искусства, а также получать знания по современным технологиям, иностранным языкам, всем предметам по программе средней школы.

В мероприятии принял участие заместитель Премьер-министра Х.Кароматов.

Б.Хидирова.
Корр. Уза.

ПЛОДОТВОРНЫЕ И ТЕПЛЫЕ ВСТРЕЧИ

После завершения переговоров в резиденции «Дурмень» Президент Республики Узбекистан Ислам Каримов и Президент Республики Польша Александер Квасьневский прибыли в гостиницу «Интерконтиненталь» для участия в бизнес-форуме деловых кругов двух стран.

Узбекистан и Польша имеют огромные возможности для широкого сотрудничества, сказал руководитель нашего государства на этом форуме. Однако то обстоятельство, что при этом товарооборот между нашими странами составляет 31,4 миллиона долларов США, не может удовлетворять обе стороны.

Ислам Каримов обратил внимание предпринимателей Польши, имеющих богатый опыт в области энергетики, сельского и водного хозяйства, строительства дорог и мостов, транспорта и коммуникаций, туризма, на первое условие бизнеса - стабильность в Узбекистане и неуклонно развивающуюся экономику. В нашей стране, богатой помимо хлопкового сырья, еще и ресурсами нефти, газа, цветных металлов, созданы все условия для иностранных инвесторов. Одним словом, имеется гарантированная обстановка для углубления сотрудничества в разных сферах.

Если обратиться к истории, то польские бизнесмены еще в XIII веке наладили торговые связи с государством темуридов, сказал Александер Квасьневский. Стало быть, для расширения сотрудничества есть прочный фундамент. Высоко ценя избранный Узбекистаном путь, достигнутые им успехи за одиннадцать лет, я хочу сказать, что для расширения экономических связей предприниматели двух стран должны, в первую очередь, наладить обмен повседневной информацией.

На бизнес-форуме особо отмечалось, что сотрудничество с Узбекистаном для бизнесменов Польши создает широкую возможность для вхождения на рынок других стран региона. В частности, для стран, которые намерены участвовать в восстановлении Афганистана, использование Амударьинского порта является самым удобным и дешевым средством.

В тот же день Президент Республики Польша Александер Квасьневский в сопровождении Премьер-министра Узбекистана Уткира Султанова посетил костел в нашей столице. Он побеседовал с местными поляками и выразил удовлетворение по поводу отношения в Узбекистане к полякам и созданным для них условиям.

В знак уважения к предкам, Президент Польши возложил цветы к подножию памятника генерала Владислава Андерса. Он ознакомился с деятельностью посольства Польши в Узбекистане.

Александер Квасьневский также встретился с председателем Олий Мажлиса Эркином Халиловым. Во время беседы говорилось о возможности обмена опытом между Узбекистаном и Польшей в сфере законодательства, плодотворного сотрудничества на пути развития деятельности демократических институтов.

(УзА).

ОАО «ИРГИДРОМАШ»: ПЕРСПЕКТИВЫ ПРИВАТИЗАЦИИ

В республике продолжается работа, направленная на создание благоприятного инвестиционного климата и предоставление большого спектра льгот иностранным инвесторам в их деятельности в различных сферах экономики нашей страны. В программу разгосударствления и приватизации включены крупнейшие предприятия республики. В их числе ОАО «Иргидромаш»

Наша репортерская группа въехала на территорию ОАО «Иргидромаш» на микроавтобусе. Преодолевая на нем расстояние от центрального входа до административного корпуса, можно было убедиться в том, что предприятие располагает достаточно солидными площадями. Как выяснилось, они составляют 33,8 гектара. Впечатляют своей масштабностью и производственные корпуса, разместившиеся на площади 12,5 гектара, оборудованные металлорежущими и деревообрабатывающими станками, кузнечно-прессовым и сварочным оборудованием.

Осматривая цеха, беседуя с рабочими завода, гости предприятия (представители иностранных дипломатических представительств, компаний, представители зарубежных и отечественных СМИ), приглашенные на презентацию ОАО «Иргидромаш», имели возможность ближе познакомиться с особенностями производства, узнать об истории его развития. В частности, с тем, что раньше предприятие называлось заводом водозапорной арматуры и было построено под программу поворота сибирских рек в Среднеазиатский регион.

Новым этапом в развитии завода стало преобразование его в 1999 году в ОАО «Иргидромаш» с уставным фондом - 824 492 тысячи сумов. Сегодня это одно из предприятий, которое в непростое время перехода к рыночным структурам, сумело сохранить стабильность своего производства, обеспечивает работой и зарплатой около 700 человек. Кстати, средний заработок работающих здесь составляет 50 тысяч сумов, но есть специалисты - в основном сварщики, которые получают и по 200 тысяч сумов ежемесячно.

«Иргидромаш» является головным предприятием по изготовлению металлоконструкций, нестандартного оборудования, оборудования гидросооружений и гидромехоборудования для строящихся в республике малых гидроэлектростанций и крупных насосных станций. Предприятие принимает активное участие в реализации программы локализации производства в республике, обеспечивая комплектующими деталями объекты гидроэнергетики. В настоящее время «Иргидромаш» обеспечивает продукцией строительство Туполангского водохранилища, гидростанции Сурхандарьинской области, Арнасайской насосной станции.

Завод располагает мощностями для производства и ремонта водозапорной арматуры, мостовых и козловых кранов. Здесь также налажен выпуск запасных частей к насосам, узлов и деталей к экскаватору ЭО - 4112. В состав ОАО «Иргидромаш» входят два дочерних предприятия - ДП «Гидро - Куювчи» и ДП «Хамкор - Иргидромаш».

Сохранить стабильность и добиваться роста объемов производства позволяет предприятию заполненный портфель заказов. Основными потребителями продукции ОАО «Иргидромаш» на внутреннем рынке являются региональные управления насосных станций, энергетики и связи (УНЭС), ОАО «USUB» и другие организации.

Немаловажное значение в успешной работе завода имеет гибкое производство, способное быстро перестраиваться на выпуск различной продукции. Так, например, раньше предприятие выпускало штампосварные задвижки. Проведенные маркетинговые исследования показали, что сегодня больше востребованы на рынке литые задвижки, которые выдерживают объем давления 25 атмосфер. И завод быстро наладил их производство из серого чугуна. Подобных примеров работы, соответствующей требованиям времени, немало. Здесь планируется освоение новых видов импортозамещающей продукции.

В соответствии с постановлением № 119 от 23 марта 2002 года ОАО «Иргидромаш» включен в перечень предприятий, подлежащих приватизации по индивидуальным проектам, с участием иностранных инвесторов. 50 процентов пакета акций этого предприятия выставлены на продажу иностранным инвесторам.

Выступивший заместитель председателя Госкомимущества республики К.Чориев отметил, что ОАО «Иргидромаш» является одним из привлекательных предприятий для иностранных инвесторов благодаря росту производства, его прибыльности и востребованности продукции. А также выразил надежду, что уже в ближайшее время появится иностранный инвестор, которому не придется сожалеть о тандеме с таким динамично развивающимся производством.

Уже сейчас немало иностранных компаний проявили интерес к ОАО «Иргидромаш». Среди них одна из итальянских компаний, совместно с которой в настоящее время изучаются технические возможности для изготовления автоцистерн, а также бочек различной емкости. Размещает свои заказы на заводе и иранская фирма «Шимбар - компания», работающая по программе «Чистая вода», связанной с проблемами Арала. Серьезные намерения на взаимное сотрудничество проявляет Уральский вагоностроительный завод - в настоящее время ведутся переговоры по совместному производству экскаваторов различных модификаций. Думается, предпринимаемые меры позволят коллективу ОАО «Иргидромаш» обогатить опыт работы, внедрить новые технологии и повысить производственный потенциал предприятия.

Джамиля Аипова.

ОХРАНА ОКРУЖАЮЩЕЙ СРЕДЫ - ОБЩЕНАРОДНОЕ ДЕЛО

В нашей стране 19 октября был проведен хашар под лозунгом «Матерям и детям Приаралья». Как сообщили из пресс-центра международного фонда «Экосан», в этом хашаре, проведенном в рамках третьего этапа Дней экологии и здоровья, приняло участие более шести миллионов наших сограждан.

Участники хашара проделали большую работу по благоустройству и подготовке к зимнему сезону на проживаемой ими территории. Приведены в порядок улицы и дворы предприятий, организаций, махаллей и многоэтажных домов. Проведен дополнительный осмотр установок и оборудования по обеспечению чистоты окружающей среды.

В таких мероприятиях, проведенных в Наманганской области, участвовало более 500 тысяч человек. Большинство из них помогало дехканам в уборке хлопка. Уместно отметить, что в нынешнем году ведется активная подготовка к празднованию 2700-летия города Шахрисабза. В связи с этим в день хашара горожане хорошо потрудились в работе по строительству, благоустройству территории. А хорезмские хлопкоробы в день хашара собрали две тысячи тонн сырца. В студенческом городке столицы в работах по благоустройству и ремонту были заняты более 10 тысяч юношей и девушек.

В Ботаническом саду научно-производственного центра «Ботаника» Академии наук в связи с хашаром было проведено мероприятие, организованное хокимиятом Юнусабадского района и международным фондом «Экосан». В нем приняли участие представители науки, культуры, литературы, министерств, ведомств, политических партий, общественных организаций, дипломатического корпуса и международных организаций, работники средств массовой информации, учащиеся, которые решили внести достойный вклад в общенародный хашар.

(УзА).

КУРСОМ РЕФОРМ

РЫНОК СНОВА НАЧИНАЕТ ЖИТЬ

Ситуация на вещевых рынках, скоропалительно опустевших после сентябрьских нововведений, заметно оживилась. Что, конечно, радует нас, потребителей, потому что опустевшие прилавки вещевых базаров были похожи на оголенные деревья, сбросившие листву, вызывали недоумение и навевали грустные мысли. В конце концов, стало негде приобрести даже детские носочки или маечки, в стационарных магазинах цены гораздо выше. На фоне опустошенности базаров выделялись лишь неугомонные валютчики, с их извечным вопросом: «Доллары? Российские?» Невольно вспоминается фраза пенсионера, неудачно пошутившего: «Нет, у меня - склероз».

Базар для жителей Востока давно воспринимается не только как место, где делаются покупки, но и как среда для общения, если хотите, - образ жизни. Давайте вспомним, какую хвалу наш брат-журналист воздавал предпринимателям, которые лет десять назад, отправившись в свободное плавание, заполнили наши прилавки разнообразием товаров. Их теперь называют «челноками», а товар, который они везут, - ширпотребом. Конечно, среди продукции, предлагаемой нам на рынках, есть и одноразовые колготки, и окрашивающее тело кофточки и ботинки под названием «до первого дождя». Но давайте признаемся, что одеваться мы стали за последние годы гораздо лучше и привлекательнее. Есть на наших базарах, что выбрать, немало добротной, красивой и качественной продукции, были бы деньги. И те, кто не испытывает «хроническую дистрофию кошелька», могут даже одеться по последнему писку моды, купив все необходимое на тех же вещевых рынках.

После введения новых правил ввоза и торговли импортными товарами сложно было получить информацию как от ответственных организаций, так и от самих предпринимателей, в чем пришлось убедиться вашей покорной слуге. Как только на базарах появились первые продавцы, я отправилась на Паркентский рынок и на базар «Чорсу». Все попытки вывести их на откровенный разговор оказались тщетными. Лишь только они узнавали, что имеют дело с представителем прессы, категорически отказывались от разговора. Тогда я спрятала подальше свое служебное удостоверение и решила на время побыть начинающим предпринимателем.

- Хочу тоже заняться торговым бизнесом, - сказала я женщине, продававшей косметические товары, - сложно ли сделать растаможку, как вам работается нынче?

- Сложно, конечно, - оживленно вступает в разговор женщина. - Только у части торгующих есть все необходимые документы. Остальные продают на свой страх и риск, потому что так называемые «налеты» продолжаются. Товар отбирают, а чтобы вернуть его, нужно иметь хорошие деньги. Нас заставляют приобретать множество документов, причем сами не могут толком подсказать и объяснить, какие и где их брать.

Поясним читателю, что на языке вещевых рынков «налетами» называют внеплановые проверки налоговых организаций на предмет наличия у физических лиц - импортеров документов, подтверждающих уплату единого таможенного платежа и таможенную декларацию. Эти документы, согласно постановлению Кабинета Министров республики № 154 «Об упорядочении ввоза товаров физическими лицами на территорию республики Узбекистан», с 1 июля с.г. должны иметь физические лица, завозящие товары для предпринимательской деятельности. Этим же постановлением налоговым организациям предоставлено право внеплановых проверок.

Идем дальше. На прилавке, где продавались моющие средства, были выставлены всего несколько пачек стирального порошка и список с ассортиментом различной продукции: шампуней, лосьонов, гелей и т.д.

- Где же сама продукция?- задаю наивный вопрос.

- Все есть, - заговорщицки отвечает продавец, - что конкретно нужно?

- Крем «Ворожея»,- говорю первое, что пришло в голову.

- Мы вынуждены прятать товар, - поясняет мужчина, протягивая тюбик крема, - нет нужных документов.

- Что же не приобретете?

В ответ продавец предлагает простой арифметический расклад.

- Сейчас я продаю вам этот крем за 500 сумов, после оформления всех документов он будет стоить в три раза дороже, то бишь, полторы тысячи. Вас устроит такая цена? То же самое произойдет с ценами на все остальные товары.

Такие прогнозы, конечно, не способны поднять настроение потребителю.

Но, думается, что вышедшее недавно новое постановление, в котором были внесены коррективы в принятые ранее решения, прибавят оптимизма и предпринимателям, и потребителям. Согласно постановлению Кабинета Министров Республики Узбекистан № 327 от 23 сентября 2002 года были снижены таможенные пошлины для юридических лиц (фирм - импортеров) с 30 процентов до 20 процентов. А с 27 сентября 2002 года подписано постановление Кабинета Министров республики «О внесении изменений в отдельные решения правительства Республики Узбекистан по вопросам упорядочения ввоза товаров физическими лицами на территорию республики. «В нем говорится, что с 1 октября 2002 года единый таможенный платеж, взимаемый с физических лиц, уплачивается от таможенной стоимости товара без применения норм беспошлинного ввоза по всем категориям товаров независимо от кода ТН ВЭД и страны происхождения в размере 70 процентов (по непродовольственным товарам). Есть еще одна немаловажная деталь: в соответствии с данными документами и юридические, и физические лица, ввозящие в Узбекистан импортные товары, будут платить указанные пошлины в национальной валюте - сумах.

Согласно новым правилам торговли продажа импортных потребительских товаров осуществляется при наличии сертификата качества на реализуемый товар. Об этом говорится в постановлении № 295 Кабинета Министров от 20 августа 2002 года « Об отмене лицензирования и мерах по совершенствованию ввоза и реализации потребительских товаров на внутреннем рынке Республики Узбекистан.» Немало вопросов, как я убедилась, вызывает у предпринимателей и это нововведение. Чтобы как-то прояснить ситуацию, отправляюсь в Узбекское агентство по стандартизации, метрологии и сертификации

- С выходом 295-го постановления мы разработали порядок маркирования товаров, импортируемых в нашу республику, - рассказывает Геннадий Климушин - начальник отдела по сертификации продукции. - Скорее всего он будет распространяться и на продукцию, которая производится в республике, потому что разработан этот порядок согласно Закону «О защите прав потребителей». В нем говорится, что потребитель должен получать полную достоверную информацию о товаре. Согласно 295-му постановлению маркировка должна быть на государственном языке Республики Узбекистан, то есть вся текстовая информация будет переводиться на государственный язык. Раньше мы проводили сертификацию продукции при ввозе товаров по показателям безопасности, теперь сертифицируем товары по всем показателям, включая упаковку, маркировку, происхождение товара.

- К вам сейчас обращается множество людей по поводу сертификации. Как она проходит в связи с новыми правилами?

- В первые дни нам было очень нелегко в организационном плане из-за большого потока людей. Сейчас у входа в наше помещение сидит представитель, который дает консультации - в какие подразделения дополнительно можно обращаться. Мы подключили также к работе орган по сертификации товаров народного потребления «Сифат калите», где группа из семи человек принимает заявки относительно испытаний в лаборатории, выписывает сертификаты. Что касается результатов проведенной работы, ситуация такова: из всех поданных заявок половина забракована из-за несоответствия маркировки самому товару. Лепят бирки какие угодно, например, колготки детские, а бирка от продукции для взрослых.

- Многие продавцы сетуют на то, что все эти нововведения усложнили им предпринимательскую деятельность.

- Предпринятые меры прежде всего поставили заслон для прохождения в республику некачественного товара. Будучи в Турции, я имел возможность наблюдать такую картину. Там существуют ящики, куда выбрасывается бракованный или уцененный товар, а туристы, прибывшие в Турцию из стран СНГ, извлекают из них этот ширпотреб, раглаживают, упаковывают и везут нам с вами, грубо говоря, хлам. Хотя китайские товары, сделанные на официальных предприятиях, очень хорошего качества. В этой стране сильно развита сертификация продукции. Но большинство товаров, ввозимых в нашу страну, изготовлено не на крупном производстве, а в мелких мастерских.

Конечно же, надо следить за качеством ввозимого в республику товара. Думается, что предпринятые меры дадут положительный результат. Например, если использовалась некачественная окраска изделия, она сразу выявится, а раньше она не испытывалась. Сейчас очень много показателей, которые надо проверять. Забраковано среди прочей продукции большое количество игрушек. На вид они яркие, красивые. Но внутри набиты мелкими пластмассовыми шариками, что , конечно, не допускается. По технологии они должны быть в двойной упаковке, чтобы шарики не попали в дыхательные пути ребенка, не навредили его здоровью.

Конечно, изменения, произошедшие в жизни наших рынков пока проходят небезболезненно, возможно, потому что не были подготовлены к этому ни предприниматели, ни потребители, не была проведена подготовительная широкомасштабная разъяснительная работа. Но постепенно жизнь рынков налаживается. Одна из молодых девушек, торговавшая на Паркентском базаре чулочно-носочными изделиями, бойко заявила мне, что у нее с сегодняшнего дня имеются абсолютно все необходимые документы и ей не страшна никакая проверка. Хочется верить, что предпринятые важные шаги для создания цивилизованной торговли сделаны все-таки во благо нам, потребителям, и не придется как когда-то во времена дефицита доставать хорошие вещи по блату или на «черном» рынке.

От редакции. Надеемся, что в продолжении разговора на эту важную тему примут участие организации, заинтересованные в процессе создания цивилизованного рынка.

Джамиля Аипова.

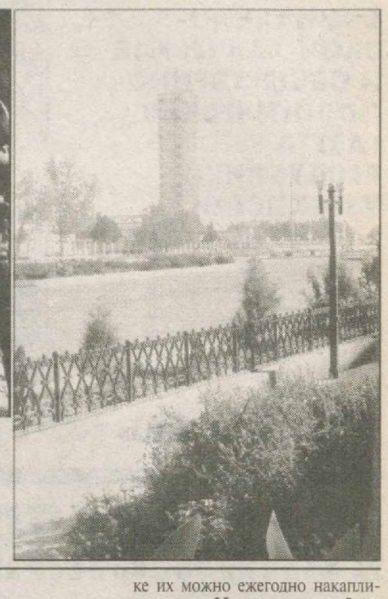

Термез славится своими археологическими памятниками. Среди них такие известные памятники, как Ал-Хаким Ат-Термезий, Султон Саодат, «Кокилдор ота», «Кирккиз». В нынешнем году будет отмечаться 2500-летие этого древнего города. Термезчане активно готовятся к юбилею, идут работы по благоустройству и строительству города.

НА СНИМКАХ: мавзолей Ал-Хаким Ат-Термезий; современный Термез.

Фото Искандара Хужаева (УзА).

ТОЧКА ЗРЕНИЯ

ЗАБОТИТЬСЯ О ПЛОДОРОДИИ ПОЧВ

Смена посевов не только улучшает санитарное состояние почвы, но и повышает ее плодородие.

Однако до некоторого времени, хотя и говорили о полезности плодосмены очень много, на основании многолетних опытов, о ней вспоминаем не всегда. Да, был хлопколюцерновый севооборот, но в основном практиковалась монокультура (причина известна, и поэтому комментарий считаем излишним).

Бытует мнение, что плодородие почвы нашей республики постепенно падает. По-видимому, это справедливо для отдельных регионов и хозяйств, где культура земледелия отсталая, не применяют достижения науки и передовых хозяйств. В Андижанской области ежегодно получают очень высокие урожаи зерно-колосовых и хлопчатника. Однако в Сырдарьинской и Джизакской областях картина иная - получают очень низкие урожаи, хотя и в этих областях имеются высокоурожайные хозяйства. Засоление почвы является бичом для сельского хозяйства, на них нельзя проводить и севообороты.

В Андижанской области благодаря умелому проведению мелиоративных мероприятий слабозасоленные почвы составляют всего лишь 10, среднезасоленные - 8 тысяч гектаров, сильнозасоленные почвы отсутствуют. Тогда как в Сырдарьинской области слабозасоленные почвы составляют 221, среднезасоленные - 71 и сильнозасоленные - 23 тысячи гектаров; слабозасоленные почвы Джизакской области составляют 137, среднезасоленные - 115 и сильнозасоленные - 5 тысяч гектаров.

Многолетние исследования Узбекского научно-исследовательского института хлопководства и САНИИРИ показывают, что на слабозасоленных почвах урожайность хлопчатника в сравнении с незасоленными уменьшается на 15-20, среднезасоленными - 30 - 35 и сильнозасоленными - 70 - 80 процентов.

Таким образом, ощутимый вред наносит засоление почвы. Еще Колумелла (1 в. н.э.) - античный агроном, пытавшийся систематизировать и создать классификацию почв, - пишет: «Я слышу, как часто у нас обвиняют... землю в бесплодии... Некоторые даже как бы смягчают эти жалобы ссылкой на определенный закон; земля, по их мнению, усталая и истощенная роскошными урожаями старых времен, не в силах с прежней щедростью доставлять людям пропитание. Я уверен, что эти причины далеко отстают от жизни. Нечестно думать, что природа, которую отец мира наделил вечным плодородием, постигнута, как некой болезнью, бесплодием, и разумный человек не поверит, что земля, получившая в удел божественную и вечную юность и именуемая всеобщей матерью, потому что она и рождает все и будет рождать и впредь, состарилась, будто человек». Колумелла понимал причины этого ложного взгляда. Вина лежит на людях.

В настоящее время, временно, конечно, иногда не хватает горюче-смазочных материалов, несвоевременно поступающих в хозяйства, не хватает запчастей для сельхозмашин, некоторые проблемы имеются в доставке удобрений, недостаточно экскаваторов и землеройных машин для улучшения мелиоративного состояния почв. Это положение следует признать.

Однако настоящий дехканин находит пути ликвидации этих недостатков, как например, в Андижанской области. Да, действительно, если не обратить внимание, падает плодородие почвы. Одной из причин является водная и ветровая эрозия. В республике 660 тысяч гектаров земель подвержены ирригационной эрозии и около 1,5 млн.га земли в той или иной степени - ветровой эрозии. Ежегодно вследствие ирригационной эрозии из орошаемой площади удаляются миллионы тонн самых плодородных слоев почвы, этот процесс происходит и при выдувании почвы. Хотя учреждениями (УзНИИХ, лесным институтом и институтом Почвоведения) разработаны противоэрозионные мероприятия, они крайне недостаточно внедряются в производство.

Возвращаясь к севообороту, который является одним из основных агромероприятий в сохранении и повышении плодородия почв, напомню точку зрения Варрона (1 в до н.э.), который понимал, что многие почвы нуждаются в улучшении и удобрении. Он был настойчивый сторонник внесения в почву навоза и первый выдвинул идею о «великом союзе» между земледелием и животноводством, которая и сейчас является злободневной.

О пользе органических удобрений написаны солидные труды. Однако в наших условиях органических удобрений крайне недостаточно, предварительные подсчеты показали, что по республике их можно ежегодно накапливать около 25 млн.тонн, а требуется - порядка 170 млн. тонн. Но следует отметить, что, кроме навоза, имеются и другие источники органических веществ - это лигнин, мелкая пыль угольного месторождения, городские отходы, опавшие с деревьев листья, ветки, сорные растения. За границей из сорных растений изготавливаются компосты.

Нашими учеными давно доказано, что действие минеральных удобрений намного улучшается при совместном внесении их с органическими удобрениями. Один из крупных ученых агрохимиков писал, что с бурным развитием промышленности по производству минеральных удобрений значение органических удобрений будет возрастать.

Структура посевов в нашей республике в последние годы резко изменилась. В настоящее время почти наравне с хлопчатником сеются зерно-колосовые. Спрашивается, что это дает для пользы плодородия почв? Отвечаем: во-первых, обрели зерновую независимость, обеспечиваем хлебом наш народ; во-вторых, заготавливается огромное количество соломы на корм скоту; в-третьих, частично обновляем свойства почв в сторону улучшения; в-четвертых, после уборки зерно-колосовых на каждом гектаре остаются корневая система и остатки соломы (примерно 0,5 т/га органических веществ), которые, превращаясь в гумус, улучшают физическое, химическое, физико-химическое, микробиологическое и мелиоративное состояние почв - в конечном итоге повышается плодородие.

В конце отметим, что большое количество накопленных органических веществ часто после уборки зерно-колосовых все еще сжигают. Также сжигаются опавшие листья и ветви деревьев, что приводит к загрязнению воздуха. Это все равно, что сжигают накопленное богатство.

К. Мирзажанов.
Академик.

НОВЫЕ ПРОСТОРЫ ДЛЯ ИНТЕРНЕТ-ПРОВАЙДЕРОВ

В течение трех с половиной лет интересы интернет-провайдеров «втискивались» в узкую «горловину» под именем «УзПАК». Теперь создаются другие условия

В Узбекском агентстве связи и информатизации проведен брифинг, в котором участвовали журналисты Узбекистана и зарубежных СМИ. О мерах по дальнейшей либерализации и демократизации в сфере услуг передачи данных (ПД) и Интернет с сообщением выступил первый заместитель генерального директора агентства М. Махмудов, который, в частности, отметил, что в республике принят ряд важных решений по этим вопросам. Он напомнил, что Узбекское агентство связи и информатизации образовано Указом Президента страны от 30 мая 2002 года «О дальнейшем развитии компьютеризации и внедрении информационно-коммуникационных технологий».

Этим документом на агентство возложены задачи формирования Национальной системы информатизации, массового внедрения и использования современных технологий, связи, средств компьютерной техники и телекоммуникаций, наиболее полного удовлетворения потребностей граждан в этой услуге, создания благоприятных условий для вхождения в мировое сообщество и расширения доступа к мировым информационным ресурсам. Утверждена Программа развития компьютеризации и информационно-коммуникационных технологий на 2002-2010 годы. Развитие связи и информационных технологий становится одним из главных факторов ускорения прогресса в стране.

Решен ряд организационных вопросов, подготовлены проекты новых законов и нормативно-правовых документов, выполняются конкретные мероприятия. Создаются благоприятные условия для формирования национальной системы информатизации. Образован центр по развитию и внедрению компьютерных и информационных технологий. Предприятия связи оказали услуг на 84,5 миллиарда сумов при темпах роста на 131 процент к соответствующему периоду прошлого года.

На новом этапе принимаются важные меры по либерализации и демократизации общественной жизни, формированию основ правового гражданского общества. Это логично вытекает из всей практики проводимых реформ.

Примеров этому - более чем достаточно. В том числе и в сфере телекоммуникаций, информатизации. О них-то в основном и шла речь на брифинге.

Так, постановлением Кабинета Министров Республики Узбекистан за № 352 от 10 октября 2002 года «О децентрализации доступа к международным компьютерным сетям» предусмотрен ряд мер по ускорению развития компьютерных и информационных технологий, созданию равных условий операторам и провайдерам сетей передачи данных и расширения доступа к мировым информационным сетям, включая Интернет, а также для стимулирования дальнейшего развития малого и среднего бизнеса в данной сфере.

Постановление отменяет существовавший до сих пор порядок доступа операторов (провайдеров) сетей передачи данных к республиканским и международным компьютерным сетям, включая Интернет, через технические средства предприятия государственной сети ПД «УзПАК».

Прежний порядок был введен на основании постановления правительства от 5 февраля 1999 года за № 52 «О создании Национальной сети передачи данных и упорядочении доступа к мировым информационным сетям». С самого начала этот документ вызвал неоднозначную реакцию пользователей услуг ПД и Интернет, операторов и провайдеров. Но определенная цель, поставленная этим документом, достигнута - сформулированы потребности и созданы основы формирования Национальной сети передачи данных, накоплен опыт регулирования доступа к международным сетям, в том числе по разрешению проблем, сконцентрировано внимание на вопросах расширения возможностей и модернизации сети передачи данных и доступа к Интернет, изучена международная практика и тенденция в этом деле.

В современных условиях прежний порядок уже не удовлетворял возросшие запросы по обеспечению доступа к международным сетям и Интернет, теперь формируются новые правила пользования этими услугами и они отличаются альтернативностью, демократизмом.

Более того, постановление № 352 открывает большие возможности по децентрализации доступа к международным компьютерным сетям, к Интернет. Снимаются регулирующие ограничения, стимулируется дальнейшее развитие малого и среднего бизнеса в этой сфере. Иными словами, операторы и провайдеры получают свободу выбора доступа к информационным сетям.

Еще ранее, 22 августа 2002 года было принято постановление Кабинета Министров Республики Узбекистан за № 296 «О предоставлении целевых льгот и преференций операторам и провайдерам сетей передачи данных».

Этот документ имеет целью создание благоприятных условий для реализации Программы развития компьютеризации и информационно-коммуникационных технологий на 2002-2010 годы, а также стимулирование деятельности операторов и провайдеров услуг передачи данных и Интернет, предоставляющих их бюджетным учебным и научным учреждениям, сельским пользователям.

В частности, с 1 сентября 2002 года и по 31 декабря 2005 года ряд операторов и провайдеров (предприятие «УзПАК», филиалы АК «Узбектелеком» - «Интал Телеком» и «ТШТТ», СП «Бузтон»), оказывающие услуги ПД и Интернет по льготным тарифам бюджетным учебным, научным и лечебным учреждениям, населению в сельской местности, освобождены от налога на добавленную стоимость, а оплата за использование радиочастотного спектра «УзПАК», ООО «Sarkor Telekom» для услуг беспроводного радиодоступа снижена на 50 процентов.

Совет Министров Республики Каракалпакстан, областные хокимияты на период до 1 января 2006 года для операторов и провайдеров услуг ПД и Интернет (СП «Найтов», ООО «Телекоммуникациялар тармоги», ООО «Dostlink») при оказании услуг пунктам коллективного пользования, учебным, лечебным и научным учреждениям, населению в сельской местности - установят снижение на 50 процентов размера оплаты за аренду помещения.

Важно и то, что доступ к международным информационным сетям будет осуществляться на основании лицензий, которые будут учитывать факторы стимулирования развития сетей ПД по всей территории республики. В свою очередь, это призвано осуществлять принципы сбалансированности развития этих технологий в Узбекистане.

Предусмотренный новый порядок доступа к международным сетям ПД и Интернет, льготы и преференции, - сказал М. Махмудов, - безусловно, будут стимулировать развитие компьютерных сетей и передачи сообщений, обмена информацией как по республике, так и по международным сетям, включая Интернет, и будут способствовать в целом развитию сетей передачи данных, телекоммуникаций и информационных технологий и еще большей интеграции Узбекистана в мирохозяйственную систему.

Анатолий Кудинов.

КОРОТКО

В Ташкенте состоялась презентация выпуска корпоративных облигаций СП «Совпластитал» на сумму 1 млрд. сумов со сроком обращения облигаций - один год, под 29 процентов годовых.

Выпуск ценных бумаг организовал Международный эмиссионный синдикат (МЭС), в лице его рабочего органа - компании «Carthill asset management company». Гарантом и поручителем выступил частный «Бизнес банк».

* * *

В Научно-исследовательском институте химии растительных веществ Академии наук Узбекистана создан препарат «Учкун». Он представляет собой экологически чистый регулятор роста, полученный из листьев хлопчатника и применяется при выращивании овощных культур.

В лабораторных опытах выявлено его положительное влияние на появление всходов, рост и развитие растений. Наиболее простой способ обработки препаратом - предпосевное замачивание семян. Опыты проведены на томатах сорта ТМК-22. Замоченные семена высеивали в грунт в теплицах под пленку. Рассада, выращенная из обработанных семян, была более высокорослой, с большим количеством листьев и биомассой.

(УзА).

ЧИТАТЕЛЬ-ГАЗЕТА

ЕСТЬ ТАКАЯ ШКОЛА...

Нынешним летом студентами известных в стране вузов стали семь выпускников денаукской средней школы № 74. Фирдавс Эшонджонов поступил в университет мировых языков, Евгения Глазкова и Зарина Файзуллина выбрали ТашМИ, воспитанником специального военного учебного заведения стал Юрий Петров, Руслан Бикулов и Заурбек Турабаев выдержали конкурс в университет информационных технологий. И, наконец, на первый курс технического университета зачислены Азиз Кадыров и Иван Михейкин.

Оно и не удивительно, ибо школа, оснащенная современными средствами обучения и наглядными пособиями, а главное - ведомая опытными педагогами, дает прочные знания. По нескольку десятков лет педагогической деятельности за плечами заслуженного учителя Прасковьи Алексеевны Толстых, Шауры Суфияновны Татигачевой, отличников народного образования Анны Александровны Мушиевой, Леонида Константиновича Петрова - директора школы.

Учиться здесь и интересно, и престижно. Поэтому многие родители стараются, чтобы их дети занимались именно в этой школе, где действует свой краеведческий музей, работают спортивные кружки по рукопашному бою, теннису, волейболу, баскетболу. Ее представители стали серебряными призерами «Умид нихоллари» 2002 года, горные туристы заняли второе место на республиканских соревнованиях.

А сколько известных людей среди бывших питомцев школы! Главврач Денауской ЦРБ Ф. Газиева - заслуженный врач, отличник здравоохранения, имеет правительственные награды. Докторами медицинских наук стали А. Яушева и С. Дедюра, в звании полковников - И. Свиридов, М. Фатхуллин, Г. Устименко... И список этот можно продолжить.

Педагогический коллектив под руководством Л. Петрова воспитывает достойные кадры, готовые все силы и полученные знания направить на благо независимого Узбекистана.

Аскар Хайбилов.
Ветеран труда, отличник здравоохранения.
Денауский район,
Сурхандарьинская область.

ПРЕДЛАГАЕМ ВЫГОДНЫЙ ОБМЕН: ТОВАРЫ НА МАКУЛАТУРУ

ПРИЕМНЫЕ ПУНКТЫ ОАО ИИ "SANOATQALINQOG'OZSAVDO"

ПРИНИМАЮТ ОТ НАСЕЛЕНИЯ И ОРГАНИЗАЦИЙ МАКУЛАТУРУ В НЕОГРАНИЧЕННОМ КОЛИЧЕСТВЕ ВЗАМЕН ТОВАРОВ ПОВСЕДНЕВНОГО СПРОСА

ИЗ РАСЧЕТА ЗА 1 кг макулатуры - 85 сум

РЕЖИМ РАБОТЫ: ежедневно с 9.00 до 16.00
обед с 12.00 до 13.00 ВЫХОДНОЙ ПОНЕДЕЛЬНИК.

ТОВАРЫ, ВЫДАВАЕМЫЕ В ОБМЕН НА МАКУЛАТУРУ:

№.	Наименование	За кг.
1.	Масло хлопковое 0.5 л. бут.	6 кг.
2.	Мыло хозяйственное кус.	2 кг.
3.	Водка 0.5 л. бут.	11 кг.
4.	Вино 0.5 л. бут.	4 кг.
5.	Макаронные изделия пач.	2 кг.
6.	СМС "Мечта" бан.	6 кг.
7.	Чист. порошок бан.	4 кг.
8.	Порошок 400 гр. пач.	5 кг.
9.	Шампунь "Лимон" бут.	4 кг.
10.	Шампунь "Крапива" бут.	4 кг.
11.	Шампунь "Облепиха" бут.	4 кг.
12.	Лампочки шт.	2 кг.
13.	Спички 4 кор.	1 кг.
14.	Картон К-350 кг.	4 кг.
15.	Волокнистая плита М2	5 кг.
16.	Гофроящики М2	3 кг.

СБОР МАКУЛАТУРЫ И ЕЕ ПОВТОРНОЕ ИСПОЛЬЗОВАНИЕ ДЛЯ ИЗГОТОВЛЕНИЯ КАРТОННОЙ ТАРЫ УЛУЧШАЕТ САНИТАРНОЕ И ЭКОЛОГИЧЕСКОЕ СОСТОЯНИЕ ГОРОДА И ОБЕСПЕЧИВАЕТ ЗАНЯТОСТЬ НАСЕЛЕНИЯ.

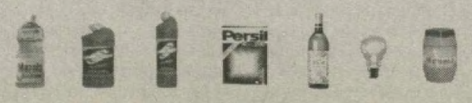

АДРЕСА приемных пунктов:

* Акмаль-Икрамовский р-н, Чиланзар 26 кв-л, около Нон-Паста (бывшая макаронная фабрика)
* Хамзинский р-н: ул. Шолохова, 39 (недалеко от рынка Кадышева)
* Хамзинский р-н: ул. Лисунова (ориентир - за кинотеатром им. Лисунова)
* Сабир-Рахимовский р-он: ул.Каракамыш,2/3 (за двухэтажным универсамом)
* Хамзинский р-он: 500 м от кольца Рохат по кольцевой дороге в сторону Куйлюка, тел. 98-36-87
* Ул. Саракульская, (ориентир - авиационный техникум)
* Юнусабад, кв-л 3 (ориентир - 5 детская больница)
* Юнусабад, (ориентир - за кинотеатром "Казахстан")
* Юнусабад, ул.Малясова (ориентир - швейная фабрика "Юлдуз")
* Мирзо-Улугбекский р-н, Луначарское шоссе (ор-р гост. "Саехат")
* г.Ангрен, ул.Навои, 22
* г.Ангрен, кв-л 5/5, дом 14
* г.Ангрен, кв-л 5/4 (ориентир - хозяйственный магазин)
* г.Дукент, (ориентир - базар)
* г.Ахангаран, ул. Ахунбабаева, 11
* г.Алмалык, ул.Амира Темура, 97
* г.Алмалык, новый рынок
* г.Бекабад, (ориентир - городская прокуратура)
* г.Бука, (ориентир - типография)

МАКУЛАТУРА ТАКЖЕ ПРИНИМАЕТСЯ ПО ПЕРЕЧИСЛЕНИЮ ПО ЦЕНАМ ВЫШЕ РЫНОЧНЫХ И В ОБМЕН НА ВЫПУСКАЕМУЮ ПРОДУКЦИЮ:

* ГОФРОТАРУ, * БУМАГУ ОБЕРТОЧНУЮ,
* КАРТОН СКЛЕЕННЫЙ, * ВОЛОКНИСТУЮ ПЛИТУ.

ТЕЛЕФОНЫ для справок: (371) 144-10-78, 41-81-24 г.Ташкент (266) 2-12-23, 3-74-26 г.Ангрен

ЕСТЬ СТАТЬ В СТРОЙ!

МУЖСКОЕ СЛОВО «НАДО!»

Столица провожает своих сыновей на военную службу

Наверное, каждый из парней, которых отправляет Ташкент на армейскую службу, не прочь попасть в войска ПВО. Хотя бы ради того, чтобы поучаствовать в боевых пусках ракет класса «Земля-воздух». Но удастся побывать на полигоне далеко не всем.

Между тем, мирабадскому контингенту призывников земляки салютовали запуском ракет ватанпарварской сборки. Запуск проходил со стартовой площадки, примыкающей к столичному Дворцу культуры железнодорожников. А потом в его вместительном зале проходил День призывника района.

На военную службу уходят 60 юношей. Но зал был переполнен. Пришли проводить ребят в нелегкую военную дорогу их родители, ветераны минувшей войны и Вооруженных Сил, воины срочной службы, аксакалы всех сорока махаллинских комитетов, одиннадцатиклассники всех 17 школ, которым предстоит стать на воинский учет.

В известном смысле нынешний осенний призыв для наших войск - исторический. Последний раз ребята уходят служить на 18 месяцев. С весны 2003 года в солдатском строю юноши будут стоять только двенадцать. Вооруженные Силы вступают в новый этап своего реформирования.

А сколько их уже пройдено? Какова конечная цель преобразований? Начальник Мирабадского районного отдела по делам обороны полковник Хусан Зуфаров отвечал на эти вопросы словами Президента на сессии Олий Мажлиса: «нам нужны Вооруженные Силы, небольшие по численности, мобильные, оснащенные современным оружием и техникой, отвечающие требованиям сегодняшнего дня».

На всех этапах реформирования войск в их рядах стояли и посланцы Мирабадского района столицы. И сегодня они несут службу во всех пяти недавно созданных военных округах - Восточном, Северо-Западном, Центральном, Юго-Западном особом, Ташкентском. Нет недостатка и в желающих пройти обучение в сержантских школах, чтобы влиться в ряды армейских профессионалов. Для этого надо преодолевать будь здоров какой конкурс!

Не будем таить: профессиональная работа военных и оплачивается достойно. Грядет повышение денежного довольствия и солдатам срочной службы. Пусть она станет короче, но времени будет достаточно, чтобы сделать выбор судьбы: связать ее с армией, или избрать сугубо гражданскую специальность.

Закончил выступать полковник - на стол ложатся записки из зала. Один вопрос интереснее другого. Что захватить новобранцу в дорогу? Во что одеться? Модную куртку или выходной костюм Зуфаров не советует надевать, поскольку вряд ли парень пришлет их обратно. Но и выглядеть в дороге надо прилично. Все остальное, что может пригодиться в пути, а также в первые дни службы земляки тут же на сцене вручили новобранцам в пакетах: зубные щетки, пасту, бритвенные станки, нитки, иголки, авторучки, конверты, тетради.

Где будут служить наши ребята? Только на территории родной страны. Ни чьих рубежей, кроме собственных, Вооруженные Силы Узбекистана не защищают.

Почему бы занятия по начальной военной подготовке не внести в учебное расписание уже с седьмого класса, если народное образование будет заканчиваться девятым? Потом ведь начинается специальное, где и ведут полноценное военное обучение.

Это решается, конечно, не на уровне районного отдела по делам обороны. Однако ясность внесет Закон о всеобщей воинской обязанности и военной службе, который Олий Мажлис предполагает принять в новой редакции на декабрьской сессии. Но уже сегодня даже штаты колледжей и лицеев непросто укомплектовать преподавателями допризывной военной подготовки. На эту роль лучше всего подойдет многоопытный ветеран Вооруженных Сил. Однако, по существующему положению, став педагогом, он должен отказаться от половины своей военной пенсии. Желающих жертвовать такими деньгами найдется немного.

Да что говорить о пенсиях, если школьному преподавателю военного дела даже в трамвайной карточке отказывают. Потому что он военрук, то есть военный руководитель, а руководству карточка не положена. Но ведь так любого предметника можно объявить руководителем. Ту же химичку назови химруком и отбирай у нее карточку.

Юного Ромео из 110-й школы интересует, служат ли в армии красивые девушки. Выпускник той же 110-й школы полковник Зуфаров на это отвечает с улыбкой: «Служат. И не просто красивые, а очень красивые. Спросите у ребят в камуфляже, которые сидят в этом же зале».

На полковничью улыбку ответили рядовые Шерали Каюмов, Нурмухаммад Джангиров, парни призванные из Самарканда, другие их товарищи по оружию. Теперь такую форму наденут мирабадские юноши Садриддин Очилов, работавший слесарем в тресте «Водоканал», выпускник школы № 214 Ильхом Туляганов, воспитанник школы № 49 Шамситдин Рузиев. А от имени всех призывников коротко и ясно сказали слово Рустам Рахметов и Солижон Азамов: «Гражданин, патриот, мужчина обязаны пройти через ворота армейского КПП. Мы с готовностью делаем это».

Ворота уже распахнулись перед новобранцами. А через три месяца в отдел по делам обороны придут на приписку ребята, которые потом сменят их в солдатском строю. Приписное свидетельство получит и одиннадцатиклассник школы № 158 Алеша Цецулин.

- Готов к службе? - спрашиваю парня.

- Без этой строки биография мужчины будет неполной, - слегка поправляя очки на симпатичном юношеском лице, очень по-взрослому отвечает школьник.

- А в роду кто-то служил?

- Два деда. Александр, чью фамилию ношу, и Федор, мамин отец. Оба вторую мировую войну захватили. Жаль, что вижу их уже только на фотографиях в семейном альбоме. Если кровь ветеранов течет в моих жилах, то я тоже должен понюхать пороха.

- А по жизни кем стать хотел бы?

- Закончил музыкальную школу № 22 по классу фортепиано. Вроде бы начало музыкальной карьере положено. Но все-таки решил получить родительскую специальность. Они - дорожные строители. Оба закончили Ташкентский институт инженеров железнодорожного транспорта. Собираюсь и я туда поступать.

Настанет урочный час, и сына железнодорожников железнодорожный состав умчит на армейскую службу. Если эта строка в мужской биографии Алексея Цецулина будет заполнена, то в строю стоять ему только двенадцать месяцев. Как говорится, не успеешь привыкнуть к погонам, как уже надо снимать.

Ветераны Вооруженных Сил их носили гораздо дольше. Офицер в отставке Владимир Михайлович Винецкий семь лет отдал военной службе. Причем начинал ее в сороковые-пороховые, на третий день войны. Желая ребятам успешной службы, он мельком вспомнил и Волховский фронт, и Третий Прибалтийский, где не выходил из атак.

Студентам автодорожного института, где работает на военной кафедре, Владимир Михайлович рассказывает о своем боевом опыте подробнее. И это становится ценным дополнением к учебным лекциям.

Даже парням, родившимся после победного дня, довелось участвовать в ожесточенных сражениях, проливать кровь и терять друзей. Испил эту чашу и капитан запаса Валерий Данильченко. Правда, на этот счет он не стал особо распространяться с трибуны. Крупный, плечистый, закаленный армией он как боец бойцам лишь пожелал успешной службы и благополучного возвращения домой.

Между прочим, его однополчане дослужились и до полковничьего звания. Один из них - Хусан Зуфаров.

О, полковник Зуфаров - это офицер-легенда! Сегодня на призывной комиссии начальник отдела по делам обороны, хоть и с сожалением, но из рядов призывников отсеет парня с плоскостопием. Сам же полковник вовсе не имеет ноги. «Правда Востока» несколько лет назад знакомила читателей с боевой биографией этого офицера. Мы и теперь готовы напомнить - трудновато полковнику держать строевой шаг, носок тянуть не позволяет протез. Но и для превосходных строевиков его служение Отечеству стало примером беззаветной ратной доблести.

Начальник отдела по делам обороны и проводит своих земляков в армию, и встретит уволенных в запас. А во время службы в части проведает их. Вместе с родителями, махаллинскими аксакалами, руководителями района. Так что, отправив юношей на службу, дома о них не забывают.

И сегодня в этом неоднократно заверяли. Пожелав мирабадцам не ронять честь родной земли в Вооруженных Силах, заместитель хокима района Мурат Насыров пообещал, что их семьи не останутся без внимания.

Много речей звучало в День призывника. Но все больше мужчины говорили. Юношам хотелось услышать и материнское слово. Чьей матери уступить место за трибуной? Предоставили председателю женсовета махалли «Бирадарлик» Азизе Махаматалиевой. Троих ребят провожает махалля нынешней осенью. От имени всех матерей, и не только родной махалли, а всего района говорила Азизаопа. Это сказала бы каждая женщина. Берегите мир! Он так нам нужен, чтобы сделать жизнь лучше. И чаще пишите письма домой. По почтовым понятиям они бесплатные, а по родительским - такие бесценные!

Лев Савельев.

НА СНИМКЕ: рядовые Шерали Каюмов и Нурмухамед Джангиров уверяют призывников Садритдина Очилова, Ильхома Туляганова, Шамситдина Рузиева, что служба пойдет им на пользу.

Фото Артура Коновалова.

О РОЛИ ГОСУДАРСТВЕННОГО ЯЗЫКА

В городе Навои состоялся республиканский семинар-совещание на тему «Узбекский язык и общечеловеческие ценности», организованный Министерством народного образования республики в сотрудничестве с хокимиятом Навоийской области. В нем приняли участие ученые-языковеды, преподаватели языка и литературы из Республики Каракалпакстан, города Ташкента и всех областей нашей страны.

Участники форума говорили о роли государственного языка в обеспечении гармонии национальных и общечеловеческих ценностей, значении уроков узбекского языка в формировании у учащихся этих ценностей, а также проводимой работе, проблемах и задачах в сфере обучения государственному языку в русскоязычных школах.

Яркул Умар.
Корр. УзА.

РЕЛИГИЯ

ВРЕМЯ СБЫВАЮЩЕЙСЯ НАДЕЖДЫ

Католическая церковь отметила 100-летие своего возрождения в Средней Азии

Вчера Ташкентский католический костел под воззванием Святейшего сердца Иисуса посетил прибывший в нашу страну с официальным визитом Президент Республики Польша Александер Квасьневский. Так или иначе, этот день стал продолжением торжеств, посвященных историческому событию в жизни католиков Средней Азии и Казахстана - столетию возрождения церкви в нашем регионе.

Начались они в субботу научной конференцией. Ученые, религиозные деятели, исследователи, журналисты собрались в зале святого Антония костела. Они как бы перелистали страницы истории зарождения христианства в Средней Азии. Ему посвятила доклад кандидат исторических наук М. Филанович.

Католичество - это ветвь христианской веры. Оно появилось на огромных просторах от Каспия до Сибири во второй половине позапрошлого века. О его появлении в Туркестане было интересно услышать в коротком, но глубоком по содержанию докладе аспирантки Национального университета Узбекистана имени Мирзо Улугбека Ольги Лисицкой. Она - наша коллега, журналистка. Значит, время дилетантов в освещении теологических вопросов проходит. Ученый мир в области истории религий пополняют люди пишущие, профессионалы журналистики, которые, оставаясь в СМИ, становятся специалистами-религиоведами.

Вокруг даты, с которой начинается более или менее полнокровная католическая жизнь в Туркестане, построила доклад историк Людмила Жукова. Первое католическое богослужение провел в Ташкенте ксендз, магистр богословия, профессор Санкт-Петербургской Духовной академии Юстинас Бонавентура Пранайтис 25 октября (по новому стилю) сто лет назад.

Это очень интересный человек, в высшей степени образованный, бескорыстный, полностью посвятивший себя служению Всевышнему. В разных городах гордятся тем, что там Пранайтис занимался божьим промыслом. Причем и поныне утверждают, что именно их земля стала ему пухом. Туркестанские католики, в том числе и наши современники, считают это великим заблуждением и уверяют, что именно на узбекистанской земле, конкретно под фундаментом храма Святейшего сердца Иисуса, находится склеп священнослужителя.

В честь знаменательной даты отлита памятная медаль, на реверсе которой отчеканены имя Пранайтиса и даты его жизни - 1861-1917 гг. На аверсе - современный вид храма Святейшего сердца Иисуса.

Много трагических лет было связано с самим этим зданием во времена всеобщего безбожия. Кто только ни хозяйничал в его стенах, отобрав постройку у католиков, какие только конторы здесь ни размещались. Слава Богу, хоть разрушить не отважились.

В докладе о жизни римско-католической церкви Узбекистана конца XX столетия немало места занял рассказ о восстановлении костела, назывались организации-спонсоры, конкретные люди, чьими усилиями вернулось в здание-памятник слово божье.

Вообще же у нас в республике - пять католических общин. Кроме столичной, свои приходы уже имели ферганцы и самаркандцы, а недавно зарегистрированы еще два - в Ургенче и Бухаре.

Об истории казахстанских католиков рассказал управляющий Карагандинской епархией епископ Ян Павел Ленга. В Караганде готовит богословов Высшая Духовная семинария.

Мне довелось пообщаться с ее преподавателем. Спросил: есть ли среди семинаристов узбекистанцы. Нет, оказывается. Значит, и тут заграница нам поможет? Пока действительно богослужения в узбекистанских католических приходах (да и не только узбекистанских) ведут иностранные пастыри. В Ташкенте корейские мессы проводят священники на языке, не понятном им.

Впрочем, и сами священнослужители не утверждают, будто в новых условиях все их трудности уже преодолены.

Свои проблемы у католиков соседних государств. О религиозной жизни этой конфессии в Туркменистане поведал ординарий Туркменской и Турецкой нунциатуры в республике отец Андрей Малей.

Таджикистанские католики объединены в три общины. Об их делах рассказал прихожанин, студент российско-таджикского славянского университета Сергей Квятковский. Кстати сказать, его выступление вызвало самое активное обсуждение.

Итоги конференции подвел недавно назначенный апостольским нунцием (послом Ватикана) в Казахстан и Среднюю Азию архиепископ Юзеф Весоловский.

А в воскресенье он возглавил торжественную мессу, которая стала главным событием празднества. Она была воистину торжественной. Под свои своды костел собрал прихожан, представителей дипломатического корпуса, единоверцев-иностранных граждан, работающих в Ташкенте, делегатов от других конфессий. В мерцании свечей священнослужители в белых одеждах внесли крест с распятием Иисуса. В их сопровождении высокопреосвященный Юзеф Весоловский нес свой пасторский символ - пастораль серебряной белизны.

То обнажая голову, то вновь надевая отливающую золотыми оттенками митру, нунций в сослужении с другими священниками под вкрапление органных аккордов совершал обряд за обрядом, молитву за молитвой. Паства горячо откликалась на его: «Помолимся!».

Архиепископ сообщил, что в адрес ташкентского торжества пришло послание понтифика. Поздравляя католиков Средней Азии и Казахстана со столетием возрождения в этих краях церкви, Папа Иоанн Павел II подчеркивает, что и в годы атеизма набожные люди находили силы черпать веру в Иисуса Христа.

Да, сегодня ситуация со свободой совести круто изменилась. Святой Отец, принимая в прошлом году в Ватикане епископов и ординариев Средней Азии, говорил: «...теперь для ваших маленьких общин наступило время надежды». Все очевиднее становится, что надежда сбывается.

...Обряд причащения. Архиепископ возносит над алтарем дары, взращенные на земле Узбекистана. К алтарю потянулись прихожане. Ломтик евхаристического хлеба, полученный из пасторской руки, запитый вином, смешанным с водой, - и верующий человек чувствует себя легче, свободнее, чище душой. И готов, избавившись от грехов прошлых, не совершать новых...

Шерали Искандеров.

ВНИМАНИЮ РУКОВОДИТЕЛЕЙ ПРЕДПРИЯТИЙ, ОРГАНИЗАЦИЙ, ПРЕДПРИНИМАТЕЛЕЙ, ЮРИДИЧЕСКИХ, ФИЗИЧЕСКИХ, ЧАСТНЫХ ЛИЦ, ДЕХКАН И ФЕРМЕРОВ, ВСЕХ ВЛАДЕЛЬЦЕВ НЕДВИЖИМОСТИ ТАШКЕНТСКОЙ ОБЛАСТИ!

Управление Единой системы государственных кадастров при Ташкентском областном хокимияте приглашает вас к взаимовыгодному сотрудничеству.

Мы предлагаем следующие услуги:

-государственная регистрация недвижимости;

-регистрация земельных участков, зданий и сооружений, договоров ипотеки;

-инвентаризация и оценка зданий и сооружений;

-участие в процедурах оформления недвижимости юридическими и физическими лицами;

-производство топографических и кадастровых съемок земли, зданий и сооружений.

Для исполнения услуг вы можете обратиться в соответствующую кадастровую службу города или района Ташкентской области, предварительно узнав в хокимияте нужный вам адрес. Персонал кадастровой службы поможет вам решить быстро и своевременно все ваши проблемы. В принципе, клиент, не выходя из своего офиса или дома, может позвонить по указанным в нашем объявлении номерам телефонов и сделать заявку. Наш специалист оперативно подъедет к вам и прямо на месте выполнит все необходимые процедуры по оформлению договоров и подготовит все нужные документы при условии стопроцентной оплаты.

ТЕЛЕФОНЫ ГОРОДСКИХ И РАЙОННЫХ КАДАСТРОВЫХ СЛУЖБ УПРАВЛЕНИЯ ГОСУДАРСТВЕННЫХ КАДАСТРОВ ПРИ ТАШОБЛХОКИМИЯТЕ (ТАШОБЛГОСКАДАСТР)

№	Наименование города или р-на	Ф.И.О.	Код	Раб. тел.
	Ташоблгоскадастр г. Ташкент	Анарбаев Тахиржон	3712	34-11-63, 34-90-79
1.	Город Алмалык	Жуманазаров Шохимардон	261	41-015
2.	Город Ангрен	Дадажонов Бахтиёр	266	24-603
3.	Город Ахангаран	Холкузиев Олимжон	264	55-084
4.	Город Бекабад	Кушматов Акрам	291	31-811
5.	Город Чирчик	Иноков Акмал	271	62-153
6.	Город Янгиюль	Кулунбетов Ботир	260	22-820
7.	Аккурганский район	Ахмедов Абдумалик	255	21-845
8.	Ахангаранский район	Матибрагимов Шухрат	264	51-801
9.	Бекабадский район	Низамутдинов Абдумутал	293	51-307
10.	Бостанлыкский район	Бурибеков Шейхжалолутдин	274	27-156
11.	Букинский район	Уринов Облаяр	257	36-830
12.	Зангиатинский район	Бабаджанов Озод	297	52-880
13.	Кибрайский район	Артиков Алишер	295	63-533
14.	Куйичирчикский район	Рахимов Тахир	256	72-863
15.	Паркентский район	Жамолов Миртожи	272	22-157
16.	Пскентский район	Назиркулов Абдуманнон	254	52-641
17.	Чиназский район	Илхомов Кобил	259	32-744
18.	Ташкентский район	Юсупходжаев Анвар	296	56-100
19.	Уртачирчикский район	Махмудов Баходыр	276	21-115
20	Юкоричирчикский район	Юн Григорий	298	32-031
21	Янгиюльский район	Махмудов Адхам	258	62-306
22	Группа по оценке недвижимости г. Ташкент	Колпащикова Ирина	3712	133-00-84

ТВОРЧЕСТВО

ОБЛАЯЛИ... ПРЕМЬЕРУ

ЗОЛУШКА-2002

«Кто же это посмел?» - воскликнете вы. Сами актеры и посмели, но только сделали они это, радуясь большому успеху у публики. Выразить свои эмоции иным способом они бы и не смогли - цирковые собачки умеют многое, но не все...

Дело в том, что в премьерной театрально-цирковой фантазии «Золушка-2002» по мотивам известной сказки Шарля Перро вместе с профессиональными актерами выступили более сорока пуделей и терьеров, ротвейлеров и догов, а также других «братьев наших меньших». Этой оригинальной постановкой открыл свой первый творческий сезон новый театр Узбекистана - Международный театр собак.

Большинство ролей в этом необычном спектакле исполняли... собаки. Строгие охранники и бесшабашные шуты, торжественная свита царственных особ и любопытствующие зеваки, даже роли слуг исполняют в этом театре животные. Дрессировщица - Анджела Маскалева-Халилова, исполнившая роль Золушки, убеждена, что ее любимые подопечные способны на большее, и со временем смогут выступать даже в образах главных героев.

Своеобразное цирковое театрализованное шоу соединило в себе разные выразительные и художественные средства театра, цирка, пластики, жанровой хореографии и музыки. Поэтому авторами сценария и постановщиками стали два крупных мастера сцены разных жанров. Это Эдуард Арзуманов - директор и художественный руководитель нового театра, он же - генеральный продюсер, автор спектакля и режиссер-постановщик. Свежий взгляд на популярную сказку выразил в своей оригинальной сценографии режиссер-постановщик театрального действия Андрей Слоним - ведущий режиссер ГАБТа имени А.Навои.

- Идея создать новый театр возникла задолго до его формального образования. Наш зритель привык видеть животных, выступающих в ярких цирковых шоу, и знает, что все показываемое ими на манеже происходит под строгим руководством дрессировщика. Мы решили использовать в своей работе другие принципы. Здесь собаки - наши полноправные партнеры, то есть такие же актеры, как и люди, - рассказывает Эдуард Арзуманов.

- Как возник театр? Осенью 2001 года тридцать восемь профессиональных артистов начали работать с цирковыми собачками редких и экзотических пород, - рассказывает А.Слоним. - Оригинальный сюжет задуман для того, чтобы необычными средствами заново рассказать старую, как мир, но бесконечно добрую историю о Золушке. Действие происходит в заоблачном мире мечты, поэтому в событиях нет бытовой достоверности - все фантастическое, сказочное.

Зрители подметили, что собачки с большим удовольствием... позируют перед камерой и не боятся большой аудитории. Это и натолкнуло авторов на мысль, показать животных в качестве актеров. Результаты, как показала премьера, превзошли все ожидания. Аналогов подобному театру пока нет в мире.

По замыслу авторов, спектакль - это яркое музыкальное шоу. Хореографию и пластическое решение постановки осуществила опытная танцовщица и балетмейстер Гульнара Каримова. Важную роль в спектакле играет и музыка. Создавая новую авторскую музыкальную ткань, необходимо было сохранить несколько известных и легко узнаваемых тем из знаменитого балета Сергея Прокофьева. Композитор Людмила Слоним - музыкальный руководитель спектакля, создала оригинальную версию мелодии. Аранжировку этой музыки для исполнения эстрадно-симфоническим оркестром и одновременно электронное музыкальное сопровождение создал композитор, заслуженный артист Узбекистана Алишер Икрамов.

Оригинальная идея заинтересовала театрально-цирковую элиту мира. В адрес руководителей новаторского проекта пришло официальное приглашение на Международный фестиваль танца и музыки, который пройдет в этом году в Бангкоке (Таиланд). Понимая, что яркая игра актеров и незатейливые пируэты четвероногих друзей обязательно повеселят детишек, авторы шоу провели благотворительную акцию - показали спектакль воспитанникам Домов милосердия.

Премьерные спектакли проходили в течение двух дней в столичном дворце «Туркистон». Активное участие в акции приняли благотворительный фонд «Соглом авлод учун» и Министерство по делам культуры Узбекистана. Спонсорскую поддержку театру оказали компания «Кока-Кола», полиграфические предприятия «Гротеск» и «Инмедиа».

Дмитрий Карасев.

СТАДИОН

ДАМОКЛОВ МЕЧ

Чемпионат Узбекистана по футболу. Высшая лига. XXIY тур. «Трактор» - «Насаф» - 2:4, «Самарканд-Д» - «Коканд-1912» - 2:1, «Бухара» - «Зарафшан» - 0:0, «Машъал» - «Дустлик» - 3:1, «Навбахор» - «Сурхан» - 1:0, «Андижан» - «Нефтчи» - 1:1, «Металлург» - «Кызылкум» - 2:2, «Пахтакор» - «Согдиана» - 2:0.

Замолвим слово об организаторах. Несмотря на обилие накладок, им удается сохранить жизнестойкость чемпионата. Под «накладками» подразумевается турнир в рамках Азиатских игр в Пусане, матчи лиги чемпионов континента, чемпионат Азии среди молодежи. И все это «свалилось» на октябрь, на конец футбольного сезона в республике.

Да, были переносы игр, отсутствует всяческая реклама, но болельщик все равно появляется практически на «законспирированных» матчах. И то, что интерес к чемпионату сохраняется, - это и заслуга специализированных наших изданий, корреспонденты которых, словно сыщики, успевают вовремя проинформировать любителей футбола. Журналисты тоже в числе организаторов, хотя за это больше получают отмашку как от назойливых мух, чем поощрение.

Сохраняется турнирная интрига. «Пахтакор», конечно, чемпион. Но попробуй ташкентцы пару раз оступиться, как им в спину тут же «задышат» ферганцы. Признаемся, что если бы не «Нефтчи», то без шести туров победителю не было так комфортно, как хотелось бы. Воспитанники главного тренера Юрия Саркисяна и его молодых коллег не благодаря, а вопреки всему продолжают держать «синицу в руках», то есть претендовать по-прежнему на серебряные медали, не забывая и о «журавле в небе».

Именно два этих клуба, подгоняя друг друга, конкурируя, представляют отечественный футбол в лиге чемпионов Азии. И «Пахтакор», и «Нефтчи» сохраняют шансы продолжить гонку в престижном турнире. Пахтакоровцы, правда, в гостях уступили «Аль-Иттихад» - 3:4, а вот ферганцы выиграли у «Ахли Сана» - 2:1, сделав весомую заявку на победу, по итогам двух встреч.

Но вернемся к чемпионату. Как и прогнозировали специалисты, не выдержал футбольного марафона «Кызылкум» - стал терять очки. Хотя в этом туре сохранял до последней минуты шансы увезти из Бекабада полноценных три очка. Однако «Металлург» отстоял за собой реноме «грозы лидеров». Свел матч к ничьей - 2:2.

А каршинский «Насаф», пережив ряд передряг, вплотную приблизился к заветной «бронзе». Судьба этой награды, видимо, решится в очном поединке 23 ноября, когда «Насаф» примет на своем поле «Кызылкум». Хотя все может определиться еще раньше. Зарафшанцам до этого предстоят игры и с «Нефтчи» (2 ноября), и с «Пахтакором» (26 октября), если последняя не будет перенесена.

Иные амбиции у маленькой прослойки команд, которые на призы не претендуют, но от аутсайдеров находятся на дистанции. «Бухара», «Металлург», «Навбахор», «Дустлик», «Андижан», «Самарканд-Д» решают лишь локальную задачу: быть в шестерке сильнейших или в десятке лучших. Средненькая мотивация, которая и определяет средний уровень нашего чемпионата.

Как и предполагалось, основная интрига развернулась вокруг вопроса: быть или не быть в высшей лиге? С этой проблемой столкнулись сразу шесть клубов. Над ними висит дамоклов меч.

Кто из них окажется среди неудачников? Все примерно равны в своих претензиях на «место под солнцем». Многое на финишной прямой будет зависеть от финансовых и людских ресурсов. «Машъал» выглядит предпочтительней перед «Кокандом-1912» по обоим показателям. В нынешнем туре мубарекцы без нового тренера Виктора Борисова, который занят с молодежной сборной в Катаре, сумели переиграть «Дустлик». И довольно уверенно - 3:1.

В следующем туре кокандцы встретятся с «Трактором», который у себя дома вконец растерял звание «крепкого орешка». Упустил шанс отобрать очки у «Насафа», не использовав пенальти при счете 2:2.

«Зарафшану» предстоит матч с «Самаркандом-Д». Решающая встреча. «Согдиана», пережившая немало коллизий в сезоне, если и не наверстает упущенное, то во всяком случае свое не отдаст, например, в родных стенах с тем же «Трактором» (9 ноября). На фоне этих клубов «Сурхан», возглавляемый известным «пожарником» Валерием Леткиным, выглядит фаворитом.

Тимур Низаев.
Обозреватель «Правды Востока».

ПОЛОЖЕНИЕ КОМАНД ПОСЛЕ 24 ТУРА

клубы	в	н	п	м	о
1. «Пахтакор»	21	1	1	74:11	64
2. «Нефтчи»	18	3	4	65:25	57
3. «Кызылкум»	16	3	5	57:26	51
4. «Насаф»	16	2	6	52:28	50
5. «Бухара»	12	3	9	34:43	39
6. «Металлург»	11	6	7	35:30	39
7. «Навбахор»	11	3	10	43:31	36
8. «Дустлик»	10	1	13	30:36	31
9. «Андижан»	8	4	12	32:47	28
10. «Самарканд-Д»	8	3	13	21:37	27
11. «Сурхан»	7	3	15	29:46	24
12. «Согдиана»	6	4	14	24:43	22
13. «Трактор»	6	4	14	25:45	22
14. «Зарафшан»	6	3	15	28:42	21
15. «Коканд-1912"	6	2	16	22:51	20
16. «Машъал»	5	5	13	26:48	20

НЕ ПОВЕРИВ В СВОИ СИЛЫ

Вчера поздно вечером состоялись матчи между сборными Узбекистана и Катара, а также Южной Кореи и Таиланда, которые должны дать ответ, какие из этих команд в подгруппе "А" продолжат выступления в четвертьфинале молодежного чемпионата Азии среди двадцатилетних парней.

А накануне узбекистанцы встретились со сверстниками из Южной Кореи, которые являются основными претендентами на награды первенства. Правда, и к узбекистанцам в Дохе, где проходят игры, относятся с должным интересом после их убедительной победы над футболистами из Таиланда - 4:0. Отметим, что в первом туре группового турнира выиграли у хозяев поля и южнокорейцы - 1:0. Так что от матча с последними зависел досрочный выход в четвертьфинал.

Начали обе команды осторожно, прощупывая друг друга. Но постепенно вырисовывалось преимущество соперников в скорости. Не успевали наши защитники за юркими и техничными нападающими. Переигрывали и полузащитники. Потерялся в первом тайме "итальянец" Зейтуллаев, как-то робко действовал пахтакоровец Гейнрих. Словом, подопечные главного тренера сборной Виктора Борисова шли на поводу у команды из Южной Кореи. "Окопный" футбол, который демонстрировали узбекистанцы, конечно же, оказался не на пользу и, естественно, повлиял на результат. В середине первого тайма за очередной мелкий фол соотечественники поплатились голом. Могли сравнять счет, но после удара со штрафного Гейнриха перекладина выручила корейскую команду.

Во втором тайме, почувствовав угрозу поражения, ребята перехватили инициативу, прибавили в движении. Если бы так действовали и до перерыва, то наверняка итог мог быть иным. Трижды не использовали голевые моменты. Почти стопроцентную возможность не реализовали Саломов, Таджиев, Зейтуллаев. И тут сработал неписанный футбольный закон: не забиваешь ты - забивают тебе. Прозевали на 70-й минуте контратаку и пропустили второй гол, несмотря на подавляющее территориальное преимущество. Не помогли и замены, хотя ребята из резерва ферганского "Нефтчи" Акрамов и Кузыбаев заметно оживили игру.

Неверие в свои силы и возможности предопределили исход встречи, которая может оказаться роковой для сборной Узбекистана.

В тот же день сыграли между собой и конкуренты по подгруппе. Как и ожидалось, катарцы выиграли у команды из Таиланда - 3:2.

Теперь только победа над хозяевами поля может дать твердую гарантию на продолжение борьбы в следующем этапе чемпионата Азии.

ПОЛОЖЕНИЕ КОМАНД В ГРУППЕ "А"

сборные	в	н	п	м	о
1.Корея	2	0	0	3:0	6
2.Узбекистан	1	0	1	4:2	3
3.Катар	1	0	1	3:3	3
4.Таиланд	0	0	2	2:7	0

В ШАГЕ ДО ПОЕЗДКИ В АВСТРАЛИЮ

Ташкентский чемпионат Азии по теннису привлекателен был для игроков 14 стран не только тем, что имел 100-тысячный призовой фонд, но и тем, что предоставлял победителям путевки на турнир «Большого шлема» - открытый чемпионат Австралии. Это - приобщение к элите мирового тенниса.

Авиабилеты на пятый континент получили японские профессионалы. Акико Моригами стала первой среди женщин, а ее соотечественник Гуичи Мотомура - первым среди мужчин. Их победы стали подтверждением того, что Япония далеко не случайно занимает лидирующее положение в табели о рангах в Азии.

Кстати, на Совете директоров федераций, который прошел в Ташкенте в рамках чемпионата, был обновлен рейтинг стран, где теннис динамично развивается. Если, по состоянию на июль нынешнего года, Узбекистан занимал седьмое место среди 44 стран континента, то теперь переместился на пятое, вслед за Японией, Кореей, Индией и Таиландом. И, как сообщил на пресс-конференции президент Азиатской теннисной федерации (АТФ) Ичи Каватен, разница в баллах между лидерами - совсем незначительная. Он же объявил, что Совет директоров единогласно принял решение о награждении специальным призом АТФ Президента Узбекистана Ислама Каримова за большой вклад в развитие тенниса.

- Как глава государства и политический деятель Его Превосходительство Ислам Каримов пока единственный среди лауреатов АТФ, - пояснил исполнительный директор Азиатской федерации г-н Утрапати. - Мы надеемся, что со временем будет создана своеобразная теннисная семья руководителей стран, которая послужит дальнейшему прогрессу нашего вида спорта в Азии.

- Подтверждением тому, что Узбекистан - теннисная держава, является то, что континентальный чемпионат теперь три года подряд станет проводиться в Ташкенте. Здесь создана вся необходимая теннисная инфраструктура, которая позволила на высоком организационном уровне провести нынешний чемпионат, - заявил в заключение Шириган Утрапати.

Дебютировали на чемпионате и наши теннисисты. Неоднозначна оценка их выступлений. Безусловно, открытием стала игра 16-летней ташкентки Иванны Исраиловой. Она произвела, без преувеличения, настоящий фурор. Поочередно переиграла на пути к финалу более именитых соперниц. Сначала - вторую сеяную теннисистку Рику Фудживару из Японии - 6:2, 6:4. Потом опровергла поговорку, что «бомба два раза не падает в одну и ту же воронку». Выиграла у еще одной фаворитки, сеяной пятой кореянки Юнг-Джа Чон - 6:2, 2:6, 6:3. Сделала и вовсе невероятное, заставив капитулировать и четвертую ракетку чемпионата - китаянку Ян-Зе Ксие - 2:6, 6:4, 6:1. Изнурительный поединок.

Хрупкая Иванна уже просто не выдержала в финальном матче. К тому же, во втором сете дала о себе знать давняя травма. Уступила первой сеяной Акико Моригами со счетом 2:6, 1:6, но оставила самое яркое впечатление, словно комета на звездном небосклоне. Ее пример достоин подражания для других узбекских девушек. Дерзайте, как Исраилова, Наргиза Ибрагимова, Елена Рябцева, Аглая Кокурина, Акгуль Аманмурадова, Анна Щупак, Александра Сорокотяга, Велена Мамутова, Элина Арутюнова, Элеонора Ситжемилова, Кристина Солодовникова. То, что сделала Иванна, можете повторить и вы. Ведь ваша подруга сумела обыграть авторитетных профессионалов не столько за счет мастерства, сколько из-за неуемного желания побороться с сильнейшими.

Немало было соискателей путевки в Австралию и среди наших мужчин. Реально претендовали на поездку Олег Огородов и Вадим Куценко, которые по своему рейтингу числились первой и второй ракетками чемпионата. Надеялись на них. Увы, чаяния не оправдались. Во втором круге выбыл из борьбы Олег Огородов, а в третьем - Куценко. Хотя обоим по силам, соответственно, было обыграть казахстанца Алексея Кедрюка и Рохана Бопанна из Индии.

Ничем не проявил себя Дмитрий Мазур, который год числящийся среди подающих надежды игроков. Неплохо начал Дмитрий Томашевич, но совсем чуть-чуть не хватило, чтобы одолеть будущего финалиста из Индии. На тай-брейке уступил Бопанна - 4:6, 6:7(6). Отличился Сарвар Икрамов, занимающий 926-е место в рейтинге АТР, выиграл у Мустафы Гусе из Индонезии, который значится в списке профессионалов под 503-м номером - 6:3, 6:3. Но на большее его не хватило. Отчаянно сражался Мурад Иноятов, но и ему не повезло с индийцем Суванди Суванди - 6:2, 4:6, 1:6.

Микст для наших ребят - пока еще не очень-то освоенная программа чемпионата. Ничем особым они не отличились. А победителями стали Хандаё и Савондари из Индии.

Таджи Тимуров.

ШАХМАТНЫЕ ВЕЧЕРА

Раздел ведет мастер спорта Улугбек Эльбеков

ПОБЕДИТЕЛЬ ТУРНИРА В 73 ГОДА

Выдающийся американский шахматист Семюэль Решевский, международный гроссмейстер, один из претендентов на шахматную корону в конце тридцатых - начале пятидесятых годов.

Решевский начал шахматную карьеру как «вундеркинд». Научившись играть в пять лет, он в восемь проводил сеансы одновременной игры в Берлине, Лондоне, Париже. О нем заговорила вся Европа.

В конце 1920 года семья Решевских переезжает из Польши в США и обосновывается в Нью-Йорке. Мальчик, которому исполнилось девять, продолжает гастрольные поездки, проводя сеансы и показательные партии. Но родители Семюэля прерывают его выступления, дают возможность получить образование.

Однако изредка он все же играет в шахматы. В одиннадцать лет в турнире мастеров в Нью-Йорке делит третье-шестое места, в дальнейшем выступает в так называемых «западных» чемпионатах: 1924 год - пятое место, 1927 год - третье, 1931 год - первое, 1932 год - второе. Завоевав звание мастера, он целиком посвящает себя шахматам и добивается весомых успехов. В 1935 году первая поездка в Европу, и сразу большой успех. В английском Маргите Решевский занимает первое место, опередив Капабланку, выиграв встречу и у него. В 1936 году он выходит победителем I чемпионата США. Участвует в знаменитом супертурнире в Ноттингеме, где собрался весь цвет шахматного бомонда - чемпион мира и три экс-чемпиона, четыре претендента на это звание и сильнейшие английские мастера. Турнир был примечателен тем, что в нем приняли участие шахматисты, часть которых никогда ранее не играла друг с другом. Решевский делит третье-пятое меота. Это выдвигает его в число претендентов на первенство мира. В этом же году в международном турнире в Кемери он делит первое- третье места, побеждает в Панамериканском турнире в Голливуде.

После смерти чемпиона мира А. Алехина в 1946-м звание сильнейшего вакантно. Решено провести матч-турнир с участием шести претендентов. Этот турнир был проведен в 1948 году в Гааге и Москве. Решевский поделил третье-четвертое места с П. Кересом. В последующие годы, несмотря на выдающиеся достижения, Решевский не смог завоевать право играть матч за звание чемпиона мира. Отметим его результаты, когда он брал первые призы: в 1937-38 годах - Гастингс, 1951 - Нью-Йорк, 1952 - Гавана, 1957 - Даллас, 1960 - Буэнес-Айрес, 1969 - Натали (ЮАР), 1970 - Буэнес-Айрес. Восемь раз Решевский становился чемпионом США. Выиграл ряд матчей у американских шахматистов: И. Горовица, У. Ломбарди, А.Бистайера, Д. Бирна, П. Бенко, С. Глигорича (Югославия), М. Найдорфа (Аргентина).

Решевский долго выступал в турнирах. В 1984 году в Рейкьявике он поделил первое-третье места.

Отовсюду обо всем

Страшный сон

Аргентинский гроссмейстер Мигель Найдорф рассказал в интервью, когда ему было семьдесят лет, о страшном сне. «Мне приснилось, - поведал ветеран, - что играю в турнире, где все участники сильны, как молодой Найдорф, и я не в состоянии оказать им серьезного сопротивления».

В ЧАСЫ ДОСУГА

ЗАДАЧА

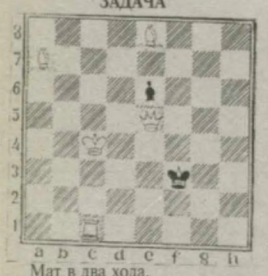

Мат в два хода.

ЗАДАЧА

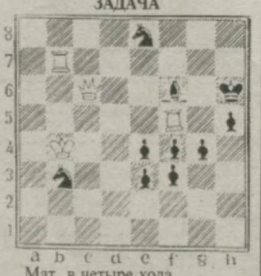

Мат в четыре хода.

ЗАДАЧА

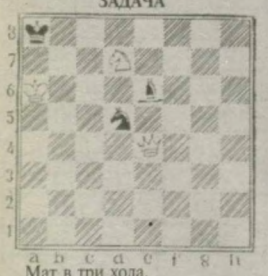

Мат в три хода.

ЭТЮД

Белые начинают и выигрывают.

ЖДЕМ ВАШИХ РЕШЕНИЙ.

КОМПАНИЯ «ПАРВИНА»
предлагает высококачественный плиточный шоколад «ПАРВИНА» с арахисом и без арахиса, изготовленный по российской технологии, по очень низким ценам:
30 г - по 85 сумов,
75 г - по 220 сумов,
80 г - по 220 сумов,
100 г - по 300 сумов.
ФОРМА ОПЛАТЫ - ЛЮБАЯ.
Наш адрес: г. Самарканд, ул. Фирдавси,6.
Тел.: +(3662) 33-77-83, 31-07-01.

ПРОИЗВОДСТВЕННЫЙ ЦЕНТР «PARVINA UNIPACK»
ОБЪЯВЛЯЕТ О НАЧАЛЕ ПРОИЗВОДСТВА УНИВЕРСАЛЬНЫХ УПАКОВОЧНЫХ МАТЕРИАЛОВ.
Упаковки для любых пищевых продуктов, для медицинских препаратов, сыпучих строительных материалов.
Оригинальная разработка дизайна, художественное оформление - по вашему заказу.
Визитки, этикетки, ярлыки любых форм и обои - по заказу.
ИЗГОТОВИМ В КРАТЧАЙШИЕ СРОКИ ПО НИЗКИМ ЦЕНАМ.
Наш адрес: г. Самарканд, ул. Бедиля, д. 17 (ориентир - шиноремонтный завод).
Тел.: 8(3662) 22-12-65, 33-48-03.

ОАО ИИ "SANOATQALINQOG'OZSAVDO"
производит ОСЕННЮЮ РАСПРОДАЖУ по сниженным ценам со склада в г.Ангрене
ПЛИТЫ ВОЛОКНИСТЫЕ
толщиной от 3 до 7 мм следующих размеров:
3000x1500 мм, 2000x1500 мм, 1500x1500 мм, 1500x1000 мм, 1800x1100 мм, 1810x1210 мм, 1150x600 мм, 2750x1700 мм
форма оплаты - любая.
Плиты используются в мебельной промышленности, индивидуальном строительстве и т.д.
СПРАВКИ ПО ТЕЛЕФОНАМ
в г. Ангрене: (266) 2-24-20, 3-46-52,
в г. Ташкенте (371) 144-87-63, 144-31-83.
E-mail: angrpkt@online.ru
Товар сертифицирован

ПРИГЛАШАЮТСЯ ЮНОШИ И ДЕВУШКИ в возрасте от 18 до 25 лет для прохождения 2-месячной производственной учебы с последующим предоставлением работы в СП.
При себе иметь: паспорт, трудовую книжку (если есть), 4 фотографии.
Контактные телефоны: 74-77-26, 74-68-69.

Утерянное свидетельство о базовом образовании № 076803, выданное школой № 24 Сабир-Рахимовского района г. Ташкента в 1986 г. на имя Юнусова Хожимурода, считать **НЕДЕЙСТВИТЕЛЬНЫМ**.

Утерянное свидетельство о базовом образовании № 079797, выданное школой № 249 Сабир-Рахимовского района г. Ташкента в 1986 г. на имя Мусабаевой Нодиры, считать **НЕДЕЙСТВИТЕЛЬНЫМ**.

Коллектив филиала «Shaharlararo aloga korxonasi» АК «Узбектелеком» выражает искреннее соболезнование главному специалисту В. Я. Машуковой в связи со смертью матери

КОСТИНОЙ Тамары Гавриловны.

ПРАВДА ВОСТОКА
Индексы: 178 - индивидуальный, 179 - ведомственный.
Главный редактор Б.М. Хасанов
Редакционная коллегия: А. Возненко, В. Голышев, В. Дегтярев (зам. главного редактора), Л. Кабиров, Н. Кучерский, Г. Лю (зам. главного редактора), А. Ромашко (отв. секретарь), Э. Ртвеладзе, Г. Саидова, Р. Шагулямов, К. Эрназаров.
НАШ АДРЕС: 700000, Ташкент, ГСП, ул. Матбуотчилар, 32. Телефон отдела писем: 133-15-20. Адрес в Internet: http://www.prvostoka.h1.ru
Редакция рукописей не рецензирует и не возвращает. Мнения авторов публикуемых материалов могут не отражать позиции редакции. Материалы, опубликованные под знаком Y, печатаются на коммерческой основе
РЕКЛАМА, ОБЪЯВЛЕНИЯ: Отдел рекламы "Правды Востока". Тел.: 133-70-98, 136-57-12, комн. 439, тел./факс (371)133-70-98.
Выходит 5 раз в неделю. Газета зарегистрирована в Госкомпечати Республики Узбекистан Рег. № 3. Газета набрана и сверстана в ООО «INFO-REKLAMA». Способ печати - офсетный, формат А-2, объем 2 п.л. Время подписания в печать по графику 21.00. Время подписи: 22.40

ТЕЛЕФОНЫ СОБКОРОВ В ОБЛАСТЯХ
Андижан (374) 22-25-84, Бухара (365) 524-70-84, Джизак (372) 22-6-36-51, Карши (375) 22-5-53-03, Нукус (361-2) 22-85-30, Самарканд (366-2) 31-10-72, Фергана (373-22) 6-90-80, Ургенч (362-22) 4-02-94, Термез (376-22) 3-37-38, Ташкент 133-14-75

Газета отпечатана в типографии издательско-полиграфической акционерной компании «Шарк». Адрес предприятия: ул. Буюк Турон, 41. Тираж 9 474 экз. Заказ Г-944 1 2 3 4 5 6