СОЦИАЛЬНО-ЭКОНОМИЧЕСКАЯ И ОБЩЕСТВЕННО-ПОЛИТИЧЕСКАЯ ГАЗЕТА РЕСПУБЛИКИ УЗБЕКИСТАН

ОСНОВАНА 2 АПРЕЛЯ 1917 ГОДА

ПРАВДА ВОСТОКА

5 ноября 2002 года вторник

№ 214 (24902)

УЧРЕДИТЕЛЬ – КАБИНЕТ МИНИСТРОВ РЕСПУБЛИКИ УЗБЕКИСТАН

Цена свободная

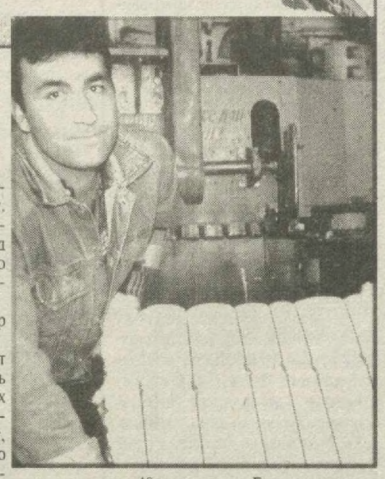

ВОЛОКНО ИДЕТ НА ЭКСПОРТ

Очистительные барабаны хлопкозавода «Узбекистан», что расположен в Юкоричирчикском районе Ташкентской области, ежедневно выдают на площадку готовой продукции 210-220 кип волокна. Отсюда его вывозят на автотранспорте к железнодорожной станции, а дальше путь его лежит в Швейцарию, Францию, Италию, США и к другим заказчикам.

- Марку узбекского хлопка стараемся держать на высоком уровне, - говорит директор АО «Хлопкоочистительный завод «Узбекистан» Абдукаххар Джураев. - В основном все волокно производим первыми сортами. Для этого делаем все от нас зависящее, тем более что нынешняя осень выдалась сухой и хлопок из хозяйств поступает высокого качества.

На предприятии действительно неплохо подготовились к переработке сырца. В летний период оборудование добросовестно отремонтировали, а в очистительном и прессовом цехах провели частичную реконструкцию. Все восстановительные работы сделали своими силами, поскольку предприятие имеет солидную ремонтную базу. В результате здесь ежедневно перерабатывают свыше 50 тонн хлопка-сырца. Выход волокна составляет 32-33 процента, что является хорошим производственным показателем.

В разговор вступил сменный мастер предприятия Атаджан Каримов:

- Успешная работа во многом зависит от кадров. Администрация старается создать хорошие условия. Например, для рабочих всех трех смен организовано горячее питание, функционируют душевые, медпункт, где, кстати, всегда могут оказать первую неотложную помощь, в том числе стоматологическую. На предприятии выдают льготные путевки в санатории, дома отдыха, периодически организуют выезды на природу, спортивные соревнования. Все это благотворно сказывается на ритмичной работе завода.

В эти дни переработка сырца идет полным ходом. Весь урожай коллектив намерен освоить к середине мая следующего года, а это не менее 40 тысяч тонн. Есть все основания считать, что намеченное коллектив завода выполнит в срок.

Рахмонали Акбаралиев.

НА СНИМКАХ: (слева направо) директор хлопкозавода Абдукаххар Джураев, механик Эркин Юлчиев и заготовщик сырца Рашид Гайдулин; транспортер подает хлопок в бунт; прессовщик Эркин Шоикрамов.

ТАШКЕНТСКИЙ МЕТРОПОЛИТЕН: НА СЛУЖБЕ 25 ЛЕТ

Двадцать пять лет назад жители нашей столицы стали свидетелями замечательного события - в 1977 году было налажено курсирование первого подземного поезда Ташкентского метрополитена по линии «Чиланзар». Эта линия протяженностью 12 километров позволила связать самый густонаселенный массив -Чиланзар - с городским центром. А в 1980 году были сданы в эксплуатацию другие станции этой линии - «Сквер Амира Темура», «Пушкинская», «Буюк ипак йули». Таким образом, общая протяженность этой подземной линии была доведена до 16 километров.

В 1984 году вступила в строй новая линия метро - «Узбекистанская». Поначалу в эксплуатацию было сдано пять станций. А в 1992 году эта линия со всеми ее одиннадцатью станциями стала полностью служить людям.

За годы независимости под руководством Президента Ислама Каримова было уделено особое внимание вопросам дальнейшего улучшения работы и расширения сети подземного транспорта. По инициативе руководителя нашей страны за короткий срок был разработан и осуществлен проект и начаты строительные работы новой линии Ташкентского метрополитена - Юнусабадской.

Накануне десятой годовщины независимости нашей страны была сдана в эксплуатацию Юнусабадская линия протяженностью почти восемь километров. Значительно расширилась инфраструктура подземного транспорта столицы, для выполнения строительно-отделочных работ было освоено 38 миллиардов сумов. Сейчас на данном направлении к услугам пассажиров - шесть станций: «Мингурик», «Юнус Раджаби», «Абдулла Кадыри», «Минор», «Бодомзор» и «Хабиб Абдуллаев». В эти дни полным ходом идут работы по сооружению второй части этой линии.

За 25 лет работы услугами Ташкентского метро воспользовалось более 4 миллиардов пассажиров.

Об этом говорили выступившие на торжественном собрании, состоявшемся в связи с этой датой в Ташкентском метрополитене.

В мероприятии принял участие хоким города Ташкента Р.Шоабдурахмонов.

Олим Норбеков.
Корр. УзА.

РЕЛИГИЯ

ДОБРЫЕ ДЕЛА, ЧИСТЫЕ ПОМЫСЛЫ

Завтра на рассвете по лунному календарю наступит священный месяц Рамазан

Учебником жизни для правоверного мусульманина является Коран. Со священной книгой он сверяет свои поступки, планы, помыслы. Кораном расписана вся жизнь человека, исповедующего ислам.

И, как учит Коран, «Чтобы стать правоверным, в месяц Рамазан необходимо соблюдать пост, что является долгом. Если кто-то скажется больным или скитальцем в пути, то он может соблюдать пост в другие дни.

Аллах вам желает добра и благоразумия... Ешьте и пейте, пока не станет различаться перед вами белая нитка и черная нитка на заре, потом выполняйте пост до ночи». И так тридцать дней.

Почти четырнадцать веков после переселения пророка Мухаммада из Мекки в Медину исламский мир верен этой коранической заповеди.

Первые откровения, положившие начало священному Корану, Всевышний ниспослал пророку Мухаммаду именно на девятый месяц лунного календаря, в дни Рамазана.

Поститься же мусульмане стали через 17-18 месяцев после хиджры (16 июля 622 года по европейскому летосчислению).

Пост в дни месяца Рамазан - один из пяти обязательных столпов Ислама. Работа, молитва, благочестивые размышления - вот чем должна быть занята душа мусульманина эти тридцать дней. Обман, грубость, мздоимство, развлечения перечеркнут все внешние признаки соблюдения поста. Это грех непрощаемый.

Нынешний священный месяц приходится на ноябрь и начало декабря, когда продолжительность светлого времени суток гораздо короче летнего и белая нитка от черной бывает неотличимой не столь долгие часы. Но в любое время года человеку присуще ощущение голода. Это вызывает у него сострадание к бедным и несостоятельным людям. В то же время неутоленная «гастрономическая» потребность закаляет дух и волю набожных людей. Соблюдая требования Корана, они готовят себя к большому исламскому празднику разговения Руза-хайту, когда, по древней мусульманской традиции, сирот и малоимущих надо одаривать щедрой милостыней - фитр-садака.

Во время Рамазана особо торжественно отмечаются три последние ночи, завершающие пост. Они считаются наиболее священными. Самая памятная приходится на 27 число Рамазана. По преданию, именно этой ночью ангелом Джабраилом, известным в других религиях как Гавриил, небесный подлинник Корана был перенесен из-под престола Всевышнего ближе к земле, и отсюда его содержание постепенно передавалось пророку Мухаммаду.

В последние ночи перед праздником разговения мусульмане обращаются к Аллаху с просьбами о милостях. Считается, что в ночь первого откровения Всевышний принимает решения планетарного значения и конкретных судеб отдельных людей. Под знаком этих решений пройдет целый год, и никто уже не в состоянии их отменить.

На Рамазан приходятся и другие события в исламской религии. В промежутке между девятым и десятым месяцами лунного календаря родился внук Мухаммада Аль-Хусейн, умерла жена пророка Хадиджи, состоялась битва при колодце Бадра, пророк вступил в Мекку, умерли четвертый праведный халиф Али и имам Али ар-Риза.

Вступая в дни строгого Рамазана, тысячи наших соотечественников задумываются о паломничестве в святую Мекку, которое стало ежегодной традицией, а в сущности исполнением еще одного столпа ислама - правоверный мусульманин должен хоть раз в жизни совершить хадж к дорогим камням Каабы. После долгих лет «всеобщего безбожия» набожные люди получили реальную возможность осуществить и этот свой долг, если они здоровы и небедны.

За годы независимости нашей страны на местах, связанных с деятельностью пророка Мухаммада, уже побывало около сорока тысяч узбекистанцев. В эпоху поголовного атеизма поездка в Саудовскую Аравию даже для подавляющего большинства священнослужителей оставалась несбыточной мечтой. По словам заместителя председателя Духовного управления мусульман Узбекистана «Мавероуннахр» Абдураззака-ходжи Юнусова, имамы и улусы уходили в мир иной, не посетив священные для мусульман места.

Теперь перед узбекистанцами не только нет никаких преград на пути в Медину и Мекку, но им всячески исполнить религиозный долг и совершить умру или хадж помогают государственные структуры. Активно работают службы въезда-выезда и гражданства Министерства внутренних дел республики, национальная авиакомпания «Узбекистон хаво йуллари» вводит для таких пассажиров чартерные рейсы вне расписания.

Ясно, что среди паломников абсолютное большинство - люди преклонного возраста. В нынешнем году это тем более справедливо, что он в Узбекистане объявлен Годом защиты интересов старшего поколения. В такую пору жизни столь напряженные поездки, связанные с физическими нагрузками, могут отразиться на здоровье. В пути наших сограждан сопровождают бригады медиков.

Рассказывали, что им нередко случалось оказывать врачебную помощь паломникам из других стран.

Готовясь к нынешнему Рамазану, умру совершили уже 600 узбекистанцев. Сегодня вечером в Саудовскую Аравию вылетает шестой самолет с паломниками. Уразу они встретят в Медине. Всего же в священных местах до конца Рамазана побывают 1600 наших соотечественников.

Хадж - событие сугубо религиозное. Однако кандидатуры для поездок обсуждаются махаллинской общественностью. Это нужно, чтобы к святыням отправлялись люди самые достойные. Потому что, прибавив к своему имени слово «ходжи», они еще активнее должны принимать участие в воспитании духовности своих земляков. Особенно молодой поросли.

Тридцать дней приверженцы ислама будут жить по строгим законам Рамазана. А 28 ноября наступит рождественский пост у православных христиан. Правда, не такой жесткий в «гастрономическом» плане, кроме сочельника, когда набожные люди не едят до появления первой звезды. Но что касается очищения души, то тут обе религии одинаково требовательны. У мусульман ограничения снимет 6 декабря праздник разговения Руза-хайит. Христиане разговеются аж на Рождество Христово, 7 января. Уже будущего года.

Как говорится, с Богом!

Шерали Искандеров.

ЗАСЕДАНИЕ ОБЪЕДИНЕННОЙ КОЛЛЕГИИ

Состоялось очередное заседание Объединенной коллегии при Министерстве макроэкономики и статистики, на котором был рассмотрен проект Инвестиционной программы Республики Узбекистан на 2003-2005 годы.

Заседание вел председатель Объединенной коллегии, заместитель Премьер-министра, министр макроэкономики и статистики Р.Азимов.

По рассмотренному вопросу выступили руководители министерств макроэкономики и статистики, финансов, Центрального банка, коммерческих банков и других министерств и ведомств.

На заседании отмечено, что целевые ориентиры проекта Инвестиционной программы на 2003-2005 годы разработаны с учетом стратегических приоритетов социально-экономического развития Республики Узбекистан, определенных Президентом Исламом Каримовым, в увязке с прогнозами макроэкономического развития и параметрами Государственного бюджета страны на 2003 год, а также принятыми Программами и постановлениями Кабинета Министров по развитию отдельных отраслей и регионов республики и подписанными заемными соглашениями с иностранными и международными финансовыми институтами.

В рамках Инвестиционной программы предусматривается решение следующих основных задач:

- совершенствование процесса модернизации и технического перевооружения производственных объектов в целях опережающего развития промышленного потенциала республики;

- привлечение инвестиций на развитие отраслей, перерабатывающих местные сырьевые ресурсы и обеспечивающих рост экспортного потенциала;

- расширение финансовой поддержки ускоренного развития малого и среднего бизнеса;

- дальнейшее развитие инфраструктуры рынка, транспорта и телекоммуникаций;

- реализация государственных целевых программ по развитию материально-технической базы социальной сферы, в первую очередь академических лицеев и профессиональных колледжей, первичного звена здравоохранения, обеспечения сельских населенных пунктов чистой питьевой водой и природным газом.

В соответствии с проектом программы в рассматриваемый период реальный объем капитальных вложений за счет всех источников финансирования ожидается увеличить в среднем ежегодно на 4 процента.

Удельный вес капитальных вложений в структуре ВВП составит в среднем 24 процента. При этом прирост темпов намечается достичь за счет опережающего роста объемов нецентрализованных инвестиций, удельный вес которых в общем объеме инвестиций возрастет с 47,9 процента в текущем году до 58,5 процента к 2005 году, в основном за счет увеличения объемов прямых иностранных инвестиций, кредитов коммерческих банков, средств предприятий и населения.

Так, удельный вес привлекаемых прямых иностранных инвестиций и кредитов в структуре капитальных вложений возрастет в 2003 году почти в 2 раза против ожидаемых по оценке результатов текущего года.

Только в 2003 году с участием иностранных инвестиций и кредитов намечается ввод в действие энергоблока Талимарджанской ТЭС, осуществление первого этапа технического перевооружения мощностей угольной отрасли, создание СП «Амантайтауголдфилдс» по переработке золотосодержащих руд, СП «Уз-Эксайд» - по выпуску аккумуляторов, предприятие «Автоойна» - производство автостекла; СП «Узглассайден» - производство стекловолокна, Ферганское ПО «Азот» - производство аммиачной селитры и неконцентрированной азотной кислоты, мощностей по производству пряжи, тканей и трикотажных изделий и ряд других объектов.

Продолжится строительство Кунградского содового завода, будут начаты работы по проектам освоения месторождения полиметаллических руд «Хандиза» в Сурхандарьинской области, гидрометаллургического предприятия на базе сульфидных руд месторождений «Кокпатас» и «Даугызтау», будет начато строительство текстильных предприятий в гг. Багате, Коканде и Чирчике, равнинных участков железной дороги Гузар - Байсун -Кумкурган, стеклотарного предприятия в г. Ташкенте и ряда других объектов.

В целом реализация инвестиционных проектов окажет влияние на рост ВВП в размере не менее 2 процентов в среднем за год, расширение экспортного потенциала, увеличение производства импортозамещающей продукции и создание новых рабочих мест.

Объемы капитальных вложений в социальную сферу прогнозируются с учетом обеспечения реализации программ укрепления материально-технической базы академических лицеев и профессиональных колледжей, обеспечения жителей сельских населенных пунктов питьевой водой и природным газом, реформирования первичного звена здравоохранения, увеличения мощностей по производству фармацевтической продукции и др.

Так, в 2003 году намечается ввод академических лицеев и профессиональных колледжей на 125 тысяч учебных мест, 271 единицы сельских врачебных пунктов. Чистая питьевая вода будет подведена к 333, а природный газ - к 266 сельским населенным пунктам.

Участниками заседания Объединенной коллегии отмечена необходимость ужесточения требований к повышению сбалансированности параметров инвестиционной программы с основными макроэкономическими показателями, эффективности привлекаемых иностранных инвестиций и кредитов под гарантию правительства исходя из валютной окупаемости проектов, а также приоритетности использования местного сырья, вклада в ВВП, роста экспортного потенциала и создания новых рабочих мест.

Объединенная коллегия в целом одобрила проект инвестиционной программы Республики Узбекистан на 2003-2005 годы, отметив ее нацеленность на решение комплексных задач структурных преобразований в стране, и поручила соответствующим центральным экономическим органам Общеэкономического комплекса доработать программу с учетом состоявшегося обсуждения и внести на рассмотрение Кабинета Министров Республики Узбекистан.

(УзА).

НОВЫЙ ОБЛИК НУКУССКОГО АЭРОПОРТА

Накануне 70-летия города Нукуса завершена реконструкция здания городского аэропорта. Он перестроен в современном архитектурном стиле за счет средств Национальной авиакомпании «Узбекистон хаво йуллари».

Строители акционерного общества «Коракалпоксаноатфукарокурилиш» выполнили на этом объекте строительно-монтажных работ на сумму 936 млн. сумов. Неузнаваемо преобразились и стали более комфортабельными залы ожидания, служебные помещения, терминал. В эти дни заканчиваются последние отделочные работы в здании аэропорта.

(УзА).

Его Превосходительству
господину Исламу Каримову
Президенту Республики Узбекистан

Уважаемый Господин Президент, Дорогой Друг!

От себя лично, от имени супруги и от имени членов делегации сердечно благодарю Вас за прием, подготовленный для нас во время официального визита в Узбекистан. Сильное впечатление произвели на меня очень интересные и важные для дальнейшего польско-узбекского сотрудничества переговоры. Я уверен, что они открыли новый успешный этап развития отношений Польши с Узбекистаном.

Узбекистан играет ключевую роль для безопасности Средней Азии, а также для дальнейшего демократического развития этого региона. Поэтому он является важным и ценным партнером во всех областях, прежде всего в борьбе с терроризмом, существенной для всеобщего мира.

Незабываемое впечатление произвел на меня визит в Бухару и Самарканд, города, которые составляют важную часть мировой истории цивилизации.

Польша еще в средневековье поддерживала оживленные контакты со Средней Азией. Позднее, польские ссыльные XIX и XX веков внесли очень важный вклад в исследование народов этого региона, их истории и богатой культуры. Политическая и экономическая активность Польши в этом регионе будет означать возвращение к контактам с уже известными партнерами, а не открытие совершенно новой страницы.

Моя Канцелярия и заинтересованные министерства сейчас будут активно работать над реализацией заключений, относящихся к визиту.

Еще раз сердечно благодарю за гостеприимство и надеюсь приветствовать Вас снова в Варшаве в удобные для Вас сроки, определенные по дипломатическим каналам.

С выражением высочайшего уважения и дружбы,

Александер Квасьневски,
Президент Республики Польша

Варшава, 30 октября 2002 года.

ИСТОЧНИК СВЕТА И ПРОЦВЕТАНИЯ

Такое определение электроэнергии не раз звучало на состоявшейся презентации ГАК «Узбекэнерго», в которой принимали участие представители более 100 зарубежных и отечественных организаций

Процессы реформирования экономики республики существенно затронули и электроэнергетическую отрасль. В настоящее время в энергетическом секторе акционированы по индивидуальным проектам четыре тепловых электростанции - Сырдарьинская ТЭС, Ташкентская, Ферганская, Мубарекская ТЭЦ. Доля иностранных инвестиций в их уставном фонде составляет 48 процентов.

- Электроэнергетика по всей сложности и многоплановости задач, включенных в проект ее приватизации, превосходит все другие отрасли республики, - подчеркнул выступивший на презентации генеральный директор Бюро по индивидуальной приватизации предприятий Улугбек Вахабов. Он сообщил, что только разработка технического задания по проекту заняла целый год. Необходимо было осуществить диагностическое исследование всей отрасли. В июле нынешнего года объявлен тендер на финансового консультанта проекта. В данном случае необходим целый консорциум экспертов с соответствующим опытом работы, которые могут продемонстрировать уже осуществленные проекты. К 30 сентября были получены заявки от 28 экспертов, желающих принять участие в тендере.

Демонстрация видеофильма, отражающего деятельность энергетических предприятий, преобразованных в открытые акционерные общества, позволила гостям более наглядно познакомиться с состоянием и возможностями в энергообеспечении республики.

Основу узбекской энергосистемы составляют 37 тепловых и гидравлических электростанций суммарной установленной мощностью 11,2 млн.кВт. Вырабатываемая на них электроэнергия полностью обеспечивает потребность отраслей экономики и населения республики.

Наличие богатых сырьевых и топливно-энергетических ресурсов в республике позволило электроэнергетической отрасли постоянно наращивать свой генерирующий потенциал, составляющий в настоящее время 50 процентов мощности всех электростанций Объединенной энергосистемы Центральной Азии.

Электросетевое хозяйство включает в себя более 230 тысяч километров линий электропередач всех напряжений и трансформаторных подстанций. Энергосистема ежегодно вырабатывает порядка 47 - 48 млрд. киловатт-часов электроэнергии. Основную долю продукции (более 90 процентов) производят тепловые электростанции, среди которых самой крупной является Сырдарьинская ТЭС установленной мощностью три млн кВт. Самой крупной угольной электростанцией является Ново-Ангренская ТЭС мощностью 2,1 млн. кВт. Линии электропередачи всех напряжений протяженностью более 230 тысяч километров позволяют вовлечь в зону централизованного электроснабжения практически 100 процентов потребителей республики. Но, вместе с тем, еще немало проблем, которые требуют решения.

- Основные производственные мощности в теплоэнергетике создавались 35 - 40 лет назад, когда началось освоение уникальных месторождений природного газа в Бухарской и Кашкадарьинской областях. И сегодня, безусловно, мы сталкиваемся с проблемой старения основных фондов, - рассказывает председатель правления ГАК «Узбекэнерго» Эргаш Шоисматов. - С целью сохранения на достигнутом уровне энергетического потенциала, повышения эффективности использования топливно-энергетических ресурсов принята программа реконструкции и развития генерирующих мощностей в энергетике республики на период до 2010 года. Основное внимание в ней уделено вопросам реконструкции и технического перевооружения действующих энергетических предприятий, модернизации тепловых электростанций. Реализация программы предусматривается за счет собственных средств энергетических предприятий и иностранных инвестиций, доля которых составляет около половины потребности всех финансовых ресурсов.

Целенаправленная работа в этом направлении уже дает свои результаты. Завершена реконструкция двух энергоблоков на Сырдарьинской ТЭС. Работы проводились фирмой «Сименс» за счет кредитных ресурсов, предоставленных Европейским банком реконструкции и развития. Выделен иеново - льготный кредит правительством Японии для модернизации Ташкентской ТЭС. Иностранные инвестиции будут привлечены и для реализации проектов реконструкции Навоийской ТЭС, Мубарекской ТЭЦ, Ташкентской ТЭЦ, а также для модернизации систем передачи электроэнергии и реконструкции кабельных сетей Ташкента. Завершаются строительно-монтажные работы по пусковому комплексу энергоблока 800 МВт Талимарджанской тепловой электростанции. Поставка оборудования производится за счет товарного кредита фирмы «Ансол» (Великобритания).

Привлечение инвестиций предполагается также для реконструкции и развития электрических сетей и, в первую очередь, системообразующих линий электропередачи и подстанций напряжением 500 кВ в Самаркандском, Бухарском регионах и Ферганской долине.

Потребности топливно-энергетического комплекса республики в инвестициях, конечно, большие. Они нужны для дальнейшего развития отрасли, улучшения качества и надежности обслуживания. Возможно, состоявшаяся презентация, где присутствовало немало представителей заинтересованных иностранных компаний, станет началом формирования конкретных предложений о взаимовыгодном сотрудничестве в сфере развития электроэнергетики Узбекистана.

Джамиля Аипова.

АКТУАЛЬНО

ОТ ЧЕГО ЗАВИСИТ «ТЫСЯЧА ОЗЕР»

В древности Хорезм называли страной тысячи озер. Это был цветущий край с богатой и своеобразной растительностью, богатым животным миром, плодородной землей. А ее украшением была полноводная Амударья. Сейчас Хорезм сталкивается с множеством экологических проблем. Наш собеседник - председатель Хорезмского областного комитета по охране природы Р.Т. ТАХИРОВ.

- Раимбай Тахирович, как экологи оценивают нынешнюю ситуацию в Хорезме?

- Экологический баланс в области стал заметно разрушаться в шестидесятые годы. Сперва человек начал осваивать внутриоазисные пески, а затем и большие тугайные массивы вдоль Амударьи. Мощные тракторы и бульдозеры очищали от лесов и кустарников Чалышский, Янгибазарский участки. На месте бывших тугаев появились специализированные рисоводческие хозяйства в Ханкинском, Багатском и Гурленском районах. В те годы стоял вопрос ребром: освоить во что бы то ни стало указанные гектары и ввести их в оборот.

Примерно то же самое происходило с озерами, кстати, богатыми рыбой и водоплавающей дичью. Их осушали, закапывали, подравнивали и передавали в ведение близлежащих хозяйств. При этом грубо нарушались веками сложившиеся методы водопользования. Прокладывались новые оросительно-дренажные сети, на что тратились большие средства. Но затраты не всегда оправдывали себя.

О влиянии на окружающую среду никто не думал. К началу девяностых годов в Хорезме осталось всего полторы тысячи гектаров лесной зоны и около шести тысячи гектаров озер, преимущественно расположенных у кромки Каракумов. Практически исчезли такие профессии как егерь, лесничий.

Сейчас ситуация меняется. Создаются условия для восстановления утраченного. Не раз на заседаниях Олий Мажлиса рассматривались вопросы охраны растительного и животного мира. Кабинетом Министров и лично Президентом нашей республики И.Каримовым одобрены Национальная стратегия по сохранению биологического разнообразия, ряд других программных документов.

И вот создано Хорезмское лесное хозяйство, в ведение которого передано 78,5 тысячи гектаров фондовых земель. В основном это прибрежные зоны Амударьи и прилегающие к оазису пески Каракумов. Одна из основных обязанностей лесоводов - удерживать движущиеся пески, предотвращать их заносы на плодородные земли. Для этого коллектив ежегодно высаживает в зоне пустыни семена саксаула и черкеза. Но беспокоят всхожесть пустынных растений и то, что их порой уничтожают стада овец и коз.

Важно, что восстанавливается трехсотметровая лесополоса вдоль левобережья Амударьи. Полтораста километров составляет протяженность реки по Хорезмской территории. Значит, эта зеленая полоса в общей сложности займет 15 тысяч гектаров. Крупная заповедная зона с богатой растительностью организована и в Тупраккалинском массиве на правобережье Амударьи. Ежегодно в области высаживаются до десяти миллионов различных фруктовых и декоративных деревьев. Но в условиях сильно засоленной почвы не все они приживаются.

- Какие меры принимаются по охране атмосферного воздуха?

- Великий Ибн Сино не зря говорил: «Если не будет в воздухе пыли и других примесей, человек может прожить тысячу лет». Еще десять-двенадцать лет назад (при монополии хлопчатника) над полями кружили десятки самолетов-опылителей растений. Применялись ядовитые химикаты, запах которых разносился на несколько километров. Эти средства не только уничтожали насекомых, но и пагубно влияли на здоровье хлопкоробов, механизаторов, дехкан. За годы независимости от этой практики отказались. Теперь обработка полей ведется наземным способом и с применением биологических средств.

Под пристальным вниманием нашего комитета - вопросы загрязнения воздуха промышленными и автотранспортными предприятиями. Если в 1990 году этими предприятиями было выброшено в воздух 147 тысяч тонн вредных веществ, то уже к нынешнему году показатель сократился в три раза. Положительную роль сыграла и введенная в строй самая протяженная в республике троллейбусная линия Ургенч-Хива.

Планировалось создать посты «Экотрансгадзора», которые бы взяли под свой пристальный контроль ремонт и обслуживание технически неисправных машин. Но строительство такого поста в Ургенче из года в год неоправданно затягивается - не заботятся об этом руководители областного управления внутренних дел. Однако постоянно увеличивающееся число автотранспортных единиц требует строительства таких постов и в ряде других городов и районов области.

Из промышленных предприятий серьезного упрека заслуживают деятельность заводов силикатного кирпича в Ургенче и Кушкупыре, выбрасывающих в атмосферу большое количество использованного пара и вредных веществ. Не отвечают требованиям времени работа пылеуловительных циклонов на хлопкоочистительных предприятиях области. А ведь в Хорезме чувствуются и последствия высыхания Арала - мелкие частицы соли и пыли со дна моря доносит ветер и до нас.

Серьезным считаю вопрос применения озоноразрушающих веществ. Сохранение озонового слоя над планетой - проблема глобальная. Узбекистан подписал соответствующие международные документы. Но фреоны, способствующие разрушению озонового слоя, все еще используются на предприятиях, имеющих рефрижераторные установки и морозильники, а также бытовых холодильниках. Немало его применяется в акционерном обществе «Урганч ёг». В других регионах на подобных предприятиях стали применять реагенты, заменяющие этот опасный газ.

- Сохранение земельных ресурсов в условиях Хорезма, где на учете каждый клочок земли, имеет особо важное значение...

- Действительно, земля не беспредельна. Но в области нет предприятия по переработке мусора, бытовых отходов. Этот вопрос мы поднимаем буквально на каждом совещании областного и республиканского уровня. Народная мудрость гласит: «Не плюй в воду, землю не топчи зря». В этом большой смысл. Совместно с областным территориальным управлением коммунального хозяйства мы разработали план по наведению порядка на городских и районных мусоросвалках. Эта работа рассчитана на ближайшие три года, из местного бюджета решено выделить 610 миллионов сумов.

Но это лишь часть проблемы. Отходы предприятий, несмотря на принятие в стране Закона «Об отходах», все еще загрязняют огромные территории. Большинство предприятий и организаций до сих пор не заключило договоры с представителями коммунального хозяйства о вывозе отходов. Зачастую хлам скапливается там, где не положено, и вредит здоровью людей.

Согласно законодательству, предприятия, производящие продукцию, обязаны переработать сами упаковочный материал или тару. Если эту тару нельзя вторично использовать, изготовитель должен собрать и уничтожить ее. Но на улицах Ургенча и Хивы, Хазараспа и Гурлена кругом валяются полиэтиленовые баклажки из под «Кока-колы» и «Фанты», завод по производству которых действует в областном центре. Они годами не гниют. А руководители завода не реагирует. Как свидетельствует статистика, ежегодно по области в среднем накапливается 500 тысяч тонн твердых бытовых отходов. Все это хранится под открытым небом, загрязняет воздух, ухудшает структуру земли, попадает в поверхностные и подземные воды.

Еще одна важная проблема сохранения земель связана с кладбищами. Расширяются старые, строятся новые. Но многие могилы сооружают теперь из железобетона, жженного кирпича, облицовывают мрамором. Кое-где их просто не отличить от дворцов. Мы много говорим о бережном отношении к земельным ресурсам. Этими заботами жили и наши предки, ограничиваясь скромными могилами из сырцового кирпича.

- Раимбай Тахирович, мы в разговоре уже касались проблемы загрязнения окружающей среды ядохимикатами. Но полностью отказаться от них нельзя. Как свести их вредное влияние до минимума?

- Должен признать, что, несмотря на усилия экологов, все еще допускаются грубейшие нарушения при транспортировке, хранении и использовании дорогостоящих минеральных удобрений и пестицидов, что не только отравляет атмосферу, портит землю, но и способствует появлению негодных к употреблению плодов и овощей. Порой в область поступают химикаты с просроченным сроком годности, но они все равно ядовитые. Распределение их по фермерским и ширкатным хозяйствам превратилось в своеобразный бизнес. А о последствиях мало кто думает. Так, в 1998 году в область было завезено с Навоийского электрохимзавода 20 тонн препарата сумми-альфа и циперметрина на сумму 50 миллионов сумов. Препарат не имел экологического сертификата и не был зарегистрирован в списке соответствующей Госкомиссии. Использование такого химиката против сельхозвредителей дало лишь 15-18 процентов эффекта.

В Хорезме нынче два ядомогильника - в Янгиарыкском районе и в Тупраккале. В них захоронено немало использованной при транспортировке тары, а также пришедшие в негодность несколько тысяч тонн ядохимикатов. Руководители и специалисты областного объединения «Сельхозхимия» не заботятся о состоянии этих объектов, находящихся под воздействием атмосферных осадков, ветров. Условия хранения не соответствуют санитарным нормам. Нет здесь оградительных щитов, табличек. Должно быть все иначе. И ответственным лицам требования к таким объектам известны.

- Как обстоят дела с качеством питьевой воды? Мы ведь пьем только из открытых источников.

- Ряд областей Узбекистана и Туркменистана, расположенные выше по течению реки, продолжают сбрасывать в Амударью большое количество использованных коллекторно-дренажных вод. Как свидетельствуют эпидемиологи, минерализация речной воды значительно превышает норму. И по жесткости она не отвечает требованиям. Лишь в паводковые периоды по Амударье течет относительно хорошая вода, в это время и стараются водники заполнять питьевое Капарасское водохранилище Туямуюна.

На этом искусственном водоеме установлены четыре водозаборных насоса, которые подают, в лучшем случае, двести тысяч кубов в сутки. Она распределяется поровну по двум магистральным водоводам: «Туямуюн-Ургенч» и «Туямуюн-Нукус». Потребность же в питьевой воде только жителей Хорезма достигает 300 тысяч кубов в сутки. Вот и приходится пока капарасскую воду разбавлять проточной. Мы предпринимаем меры, чтобы не загрязняли амударьинскую воду. К примеру, предотвратили поступление в крупный левобережный оросительный канал сбросных вод ширкатных и фермерских хозяйств Хазараспского и Багатского районов. За последнее время, в результате реконструкции дренажной сети, более трехсот миллионов кубометров уже использованных в сельском хозяйстве вод, ранее попавших в Амударью, удалось направить в озерно-уравнительный коллектор.

Есть и другие положительные примеры, но есть и неотложные задачи. К примеру, сейчас город Ургенч на 99 процентов, а население районных центров на 70 процентов обеспечены водопроводной водой. Продолжается строительство новых разветвленных сетей в кишлаках и поселках. Однако количество канализационных сетей нас не удовлетворяет. Областной центр лишь на 25 процентов обеспечен канализацией. В большинстве районов ее до сих пор просто нет. Нетрудно представить, сколько требуется помойных ям, портящих людям жизнь.

- Какова связь между водой и здоровьем?

- Медики утверждают, что 80 процентов всех болезней человека так или иначе связаны с употреблением плохой воды. За последние десять лет в Хорезме не снижается детская смертность, являющаяся самой высокой в республике. Растут заболевания органов дыхания, урологические, кишечно-желудочные, кожные у пожилых и подростков. Потому очистке и обеззараживанию питьевой воды нужно уделять самое пристальное внимание.

В областном управлении «Сувокава» и «Санэпиднадзоре» для определения качественных параметров питьевой воды до сих пор используются давно устаревшие приборы и инструменты, не хватает реагентов и препаратов для лабораторных исследований. Порой столь важную работу выполняют люди неквалифицированные. Санитарные врачи - редкие гости на объектах водовода «Туямуюн-Ургенч».

Кабинет Министров своим решением от 20 октября 1999 года принял Программу оздоровления окружающей среды и улучшения условий жизни населения Хорезмской области на 1999-2005 годы. Согласно этому документу областные ведомства разработали конкретные мероприятия. За три года согласно программе выполнено работ на 7,8 миллиарда сумов, но это меньше, чем было запланировано на этот период. Неоправданно затягивает строительство новых канализационных сетей в городах и районах области единая дирекция «Приаралье». Срывают запланированные мероприятия по улучшению экологической обстановки облкомхоз, управление водного и сельского хозяйства, акционерное общество «Урганч ёг», Управление амударьинских ирригационных каналов.

- Раимбай Тахирович, еще одна тема, которой мы не можем не коснуться, - исполнение в области Закона «О государственной экологической экспертизе». Строится немало новых объектов. Они безопасны для окружающей среды?

- Надо сказать, что все еще допускается игнорирование деятельностью государственной экологической экспертизы, без заключения которой самовольно начинают строить разного рода объекты. На поводу у строителей идут и руководители банков, финансирующие их деятельность, хотя без положительного заключения экспертизы делать этого не имеют права.

Причину этого я вижу в низком уровне экологической грамотности населения. В средних школах и колледжах области экологию как предмет не преподают. Если мы не добьемся соответствующего образования, не будем расширять свой кругозор в этой сфере, то никогда не сможем оценить и остановить тот вред, который наносим окружающей среде.

Юсуп Ибрагимов.
Соб. корр. «Правды Востока»
Хорезмская обл.

МИЛОСЕРДИЕ

В ГЛАЗАХ ДЕТЕЙ - НАДЕЖДА

Трагические события в США 11 сентября прошлого года вызвали у людей разные чувства. Учащиеся школы «Клинтон Централ», что в американском штате Индиана, прониклись состраданием к сверстникам, испытывающим какие-либо трудности. И решили оказать им посильную помощь. Инициаторами этого проекта стали члены национального почетного общества их школы - организации для отличившихся учеников, активно участвующих в деятельности по улучшению жизни своего города.

Дети решили порадовать своих сверстников из Узбекистана. Они сумели накопить 1500 долларов США и приобрели портфели, книги, географические карты, предметы гигиены, аудиокассеты с музыкой.

Вес подарков превысил 700 килограммов. Доставила груз в Узбекистан гуманитарная организация «Харт ту Харт Интернешнл». А в транспортировке и распределении подарков помогли неправительственная организация Узбекистана «Центр постинтернатной адаптации и поддержки выпускников домов милосердия», АКСЕЛС и участники программ обмена правительства США.

Подарки американских детей решили вручить воспитанникам ташкентского Дома милосердия № 30. В нем воспитывается 186 детей в возрасте от семи до шестнадцати лет разных национальностей. Живут они дружно, охотно учатся. А девиз дома - «Родина едина. Родина одна».

Подарки передала детскому дому госпожа Надежда Хербст - супруга Чрезвычайного и Полномочного Посла США в Узбекистане, а вручали их детям бывшие выпускники детского дома. Те, кто успешно преодолел трудности и нашел свое место в жизни. В глазах детей, обретших сразу столько друзей, светились радость и надежда.

Николай Беляев.

ВЫСТАВКА ЗАВЕРШЕНА

В столичной гостинице «Интерконтиненталь» завершила свою работу международная выставка «Food Expo Uzbekistan». Она организована американской компанией «TNT Productions, Inc.» совместно с комплексом «Узэкспоцентр».

На выставке зарубежные предприниматели проявили большой интерес к самым последним достижениям нашей страны в пищевой, агротехнической промышленности. Примером этому может служить экологически чистая продукция, не отличающаяся по качеству от зарубежной, которая выпускается компанией «Узмевасабзавотузумсаноат-холдинг» и совместным предприятием «Туфин». На выставке также была представлена продукция, современные технологии и оборудование различных компаний из таких стран, как Германия, Индия, Россия, Швейцария, Шри-Ланка, Казахстан.

Особое внимание на выставке было уделено продовольственным товарам, напиткам, образцам оборудования пищевой промышленности, установкам по переработке и хранению продукции. Так, по мнению международных экспертов, Узбекистан обладает большим потенциалом в сфере развития перерабатывающей промышленности.

Назокат Усмонова.
Корр. УзА.

ННО: ПУТИ РАЗВИТИЯ

КРИЗИСНЫЙ ЦЕНТР ПОМОЖЕТ ЖЕНЩИНЕ

Эта женщина, назовем ее Розией, выросла в детдоме. Получила образование, устроилась на работу. Термезский городской хокимият выделил ей однокомнатную квартиру. Все шло хорошо, пока... не вернулся из заключения бывший владелец квартиры, осужденный за наркоторговлю. Семь месяцев судебных разбирательств стоили Розие не только значительных финансовых затрат, но и подорванного здоровья.

В наш центр она пришла не только за юридической, но и за психологической поддержкой. И получила ту и другую, причем бесплатно. Выяснилось: комната была конфискована у осужденного на законном основании, так что Жилищный кодекс не нарушен. Приняв эти веские доводы, суд оставил жилье Розие. Справедливость восторжествовала.

Это лишь один пример эффективной помощи кризисного центра «Мувозанат», созданного при областной ассоциации «Аёл ва саломатлик» в начале нынешнего года. И на многих примерах мы убедились, что он очень нужен. Ведь здоровье женщины - вещь очень хрупкая, а она сегодня еще не защищена от случаев психического, физического, сексуального насилия. Как свести риск к минимуму?

В числе первых наших публичных мероприятий - акция «Пусть в вашей семье царит мир», проведенная в Термезском госуниверситете.

Здесь обучаются свыше пяти тысяч молодых людей. Как помочь им подготовиться к семейной жизни? При библиотеке ТерГУ специалистами «Мувозанат» организована бесплатная юридическая, психологическая и медицинская помощь.

В нескольких городских школах и колледжах провели анкетирование с вопросом: есть ли у вас чувство безопасности дома, на улице, на учебе и работе? Многие выразили мнение: правоохранительные органы на насилие в семье даже не реагируют. «Как избежать домашних унижений и издевательств, как защищать свои права против семейной тирании?» - на эти и другие вопросы дают практические советы в нашем центре.

В Термезе, Кумкурганском и Ангорском районах провели семинары-тренинги «Учимся демократии в семье» при участии работников здравоохранения, народного образования, правоохранительных органов, махаллинских активистов. Разбирали самые обычные житейские ситуации, совместно искали приемлемый выход из них. Регулярно проводим беседы в махаллях города на правовые и медицинские темы. Пока охватили одиннадцать махаллей.

Наибольшая ценность для каждого человека - здоровье. Охрана его является одним из приоритетов государства, четко определен порядок оказания бесплатных или льготных медицинских услуг определенным категориям граждан. Однако на практике, и зачастую пользуясь неведением самих пациентов, медики нарушают эти положения. Вот тому подтверждение.

Термезчанка привела к нефрологу своего четырнадцатилетнего ребенка. Врач выписал направление в рентген-кабинет, где за сделанный снимок потребовали плату «по полной программе» (как потом выяснилось, таким же образом здесь поступали и с другими льготниками). Хотя, согласно Указу Президента Узбекистана, с детей до семнадцати лет взимается только двадцать процентов от стоимости услуг.

Пострадавшая финансово мама пришла в «Мувозанат», где получила юридическую консультацию. Затем ее выслушали в областном управлении здравоохранения, помогли. В отношении медиков-нарушителей приняли меры. А самое главное - в той больнице сейчас вывешен порядок оказания услуг. Знать, где медицинские услуги оказываются за счет бюджета, а также, какие категории граждан оплачивают их лишь в объеме двадцати процентов и о других своих законных правах, полезно всем. Бесплатным оказанием правовой и иной помощи нуждающимся и занимается наш кризисный центр при тесном взаимодействии с государственными структурами и общественностью.

Шохида Жумаева.
Руководитель кризисного центра при Сурхандарьинской ассоциации «Аёл ва саломатлик».

НОВОЕ СП

На базе акционерного общества «Риштанская прядильно-ткацкая фабрика» создано новое совместное предприятие в сотрудничестве с Австрией и США.

Здесь установлено оборудование на 900 тысяч долларов США. С вводом в строй предприятия на полную мощность здесь будет выпускаться до 1 тысячи 650 тонн высококачественной прядильной нити и 8 миллионов 600 тысяч метров неотбеленной бязи в год.

Р. Камолов.
Корр. УзА.

ОАО «ЧИРЧИК СУТ»

ОБЪЯВЛЯЕТ КОНКУРС
на замещение должности генерального директора ОАО «Чирчик сут»

Требования к кандидатам:
- бизнес-ориентированность, честность, коммуникабельность
- возраст - до 40 лет
- опыт руководящей работы на молочном производстве - не менее трех лет
- навыки работы на ПК - большой плюс.

Социальные пакеты успешного кандидата:
- жилье в г.Чирчике;
- служебный автомобиль;
- мобильный телефон;
- высокая зарплата.

Подробное резюме направить в ООО "Sof Qadoqlangan Mahsulotlar" по адресу: г. Ташкент, ул. Пушкина, 75, Бизнес-центр "Инконель". Тел.: 120-57-10, 137-01-09. Факс 120-57-11. e-mail: sof@buzton.com, www.sof.uz

Нукусский филиал Исполкома Международного фонда спасения Арала
объявляет конкурсные торги
на разработку рабочего проекта «Освоение осушенной части Аральского моря на основе местных солепылезакрепляющих растений (саксаул, черкез и др.)»

Финансирование данного проекта осуществляется за счет взноса Республики Узбекистан в Международный фонд спасения Арала.

1. В торгах могут участвовать юридические лица, заявившие о своем намерении участвовать в конкурсных торгах на предложенных условиях и наделенные всеми необходимыми полномочиями.

2. Для участия в конкурсных торгах претенденты должны:

● иметь необходимые профессиональные и технические данные, обладать финансовыми средствами и другими материальными возможностями, надежностью, профессиональным опытом и репутацией, а также необходимыми людскими ресурсами для исполнения договора;

● обладать гражданской правоспособностью и правомочиями на заключение договора.

3. Документы, необходимые для подготовки и подачи тендерного предложения, отражены в тендерной документации, которую можно приобрести на русском языке после подачи письменной заявки с указанием полного адреса участника и наличия документа о перечислении сбора, эквивалентного 50 долларам США, в национальной валюте по курсу Центрального банка на день оплаты.

Оплата должна быть произведена банковским переводом на расчетный счет: № 20212000090412080001 в КК отделении НБ ВЭД Республики Узбекистан, МФО № 00582.

Эти документы могут быть высланы по почте без дополнительной оплаты или выданы уполномоченному представителю участника конкурса в офисе Нукусского филиала ИК МФСА.

4. Срок представления тендерных предложений - месяц после опубликования объявления.

Дополнительную информацию по проекту можно получить в офисе Нукусского филиала ИК МФСА со вторника до пятницы с 9.00 до 17.00.
Наш адрес: Республика Каракалпакстан, 742000, г.Нукус, ул.Гарезсизлик, 59-а.
Телефоны для справок: (8-361)222-89-40, (8-361)222-27-65.

ПРЕДЛАГАЕМ ВЫГОДНЫЙ ОБМЕН: ТОВАРЫ НА МАКУЛАТУРУ

ПРИЕМНЫЕ ПУНКТЫ ОАО ИИ "SANOATQALINQOG'OZSAVDO"
ПРИНИМАЮТ ОТ НАСЕЛЕНИЯ И ОРГАНИЗАЦИЙ МАКУЛАТУРУ В НЕОГРАНИЧЕННОМ КОЛИЧЕСТВЕ В ОБМЕН НА ТОВАРЫ ПОВСЕДНЕВНОГО СПРОСА
ИЗ РАСЧЕТА ЗА 1 кг макулатуры - 85 сум.

РЕЖИМ РАБОТЫ: ежедневно с 9.00 до 16.00
обед - с 12.00 до 13.00 ВЫХОДНОЙ - ПОНЕДЕЛЬНИК.

ТОВАРЫ, ВЫДАВАЕМЫЕ В ОБМЕН НА МАКУЛАТУРУ:

№	Наименование	За кг
1.	Масло хлопковое 0.5л, бут.	6 кг
2.	Мыло хозяйственное, кус.	2 кг
3.	Водка 0.5 л, бут.	11 кг
4.	Вино 0.5 л, бут.	4 кг
5.	Макаронные изделия, пач.	2 кг
6.	СМС "Мечта", бан.	6 кг
7.	Чист. порошок, бан.	4 кг
8.	Порошок 400 г, пач.	5 кг
9.	Шампунь "Лимон", бут.	4 кг
10.	Шампунь "Крапива", бут.	4 кг
11.	Шампунь "Облепиха", бут.	4 кг
12.	Лампочки, шт.	2 кг
13.	Спички, 4 кор.	1 кг
14.	Картон, К-350, кг	4,2 кг
15.	Волокнистая плита М2	7,2 кг
16.	Гофроящики М2	4 кг

СБОР МАКУЛАТУРЫ И ЕЕ ПОВТОРНОЕ ИСПОЛЬЗОВАНИЕ ДЛЯ ИЗГОТОВЛЕНИЯ КАРТОННОЙ ТАРЫ УЛУЧШАЕТ САНИТАРНОЕ И ЭКОЛОГИЧЕСКОЕ СОСТОЯНИЕ ГОРОДА И ОБЕСПЕЧИВАЕТ ЗАНЯТОСТЬ НАСЕЛЕНИЯ.

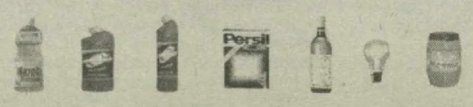

АДРЕСА приемных пунктов:
* Акмаль-Икрамовский р-н, Чиланзар, 26 кв-л, около Нон-Паста (бывшая Макаронная фабрика)
* Хамзинский р-н, ул. Шолохова, 39 (недалеко от рынка Кадышева)
* Хамзинский р-н, ул. Лисунова (ориентир - за кинотеатром им. Лисунова)
* Сабир-Рахимовский р-н, Каракамыш,2/3 (за двухэтажным универсамом)
* Хамзинский р-н 500 м от кольца Рохат по кольцевой дороге в сторону Куйлюка, тел. 98-36-87
* Ул. Сарыкульская (ориентир - авиационный техникум)
* Юнусабад, кв-л 3 (ориентир - 5-я детская больница)
* Юнусабадский р-н, (ориентир - за кинотеатром "Казахстан")
* Юнусабадский р-н, ул.Малясова (ориентир - швейная фабрика "Юлдуз")
* Мирзо-Улугбекский р-н, ул. Буюк ипак йули (ориентир - гост. "Саехат")
* г.Ангрен, ул.Навои, 22
* г.Ангрен, кв-л 5/5, дом 14
* г.Ангрен, кв-л 5/4 (ориентир - хозяйственный магазин)
* г.Дукент (ориентир - базар)
* г.Ахангаран, ул. Ахунбабаева, 11
* г.Алмалык, ул.Амира Темура, 97
* г.Алмалык, новый рынок
* г.Бекабад (ориентир - городская прокуратура)
* г.Бука (ориентир - типография)

МАКУЛАТУРА ТАКЖЕ ПРИНИМАЕТСЯ ПО ПЕРЕЧИСЛЕНИЮ ПО ЦЕНАМ ВЫШЕ РЫНОЧНЫХ И В ОБМЕН НА ВЫПУСКАЕМУЮ ПРОДУКЦИЮ:
*** ГОФРОТАРУ, * БУМАГУ ОБЕРТОЧНУЮ, * КАРТОН СКЛЕЕННЫЙ, * ВОЛОКНИСТУЮ ПЛИТУ.**

ТЕЛЕФОНЫ для справок: в г.Ташкенте - (371) **144-10-78, 98-36-87**. В г.Ангрене - (266) **2-12-23, 3-74-26.**

«Шахрисабз - наследие тысячелетий»

Так называется монография, приуроченная к 2700-летию города

Редакторская доработка этой прекрасно иллюстрированной книги проводилась в Государственном музее истории Темуридов - штаб-квартире проведения юбилея под общим руководством академика Академии наук Республики Узбекистан, профессора Эдварда Ртвеладзе и директора этого научного центра, кандидата исторических наук Назима Хабибуллаева.

Среди авторов статей известные ученые: академик - Михаил Массон, доктора наук - Анатолий Сагдуллаев, Светлана Лунина, кандидаты исторических наук - Замира Усманова, Галина Дресвянская, Ольга Лушпенко, Хайрулла Султанов, Георгий Никитенко, Уткур Мавлянов, Омонулло Буриев, Андрей Омельченко.

Тематика материалов книги посвящена первобытному прошлому этой исторической области, вехам истории, генезису и эволюции города, археологическим данным и его архитектурным памятникам, наследию материальной и художественной культуры, сайидам и амирам Шахрисабза-Кеша.

Следует отметить, что данное монографическое исследование содержит наиболее полные материалы энциклопедического характера, включающие также историографию, хронику исторических событий, библиографические указатели, источники и библиографическую литературу, посвященную изучению этого мегаполиса с многовековой историей.

Они языком фактов подтверждают особое значение Шахрисабза для изучения истории нашего края, поскольку его развитие и наивысший расцвет освящены деятельностью великого предка узбекского народа, основателя всемирно известной империи и династии Темуридов с центральными областями на территории Мовароуннахра, выдающегося государственного деятеля и полководца Амира Темура, родившегося в округе этого города - одного из известных центров культурной и духовной жизни, ремесел и караванной торговли Великого шелкового пути.

Сергей Савчук-Курбанов.
ИА «Жахон».

JOB ANNOUNCEMENT # 130/2002
Digital Development Initiative Programme

The UNDP "Digital Development Initiative" Programme in Uzbekistan seeks qualified candidates to fill a vacant post of National Programme Manager. The following employment conditions and terms of reference apply to the new opening.

TERMS OF REFERENCE

Post Title: National Programme Manager
Programme Title: UZB/02/004 Digital Development Initiative
Duty station: Tashkent, Uzbekistan
Duration: One year with possible extension(s)

KEY TASKS AND RESPONSIBILITIES

- Exercise the overall programme coordination and implementation responsibilities for the achievement of programme objectives, including the proper planning of workflow and financial oversight for optimal utilization of resources;
- Monitors the implementation of designated programme components, analyzes problems that hamper their implementation and takes appropriate measures so as to ensure timely delivery of required inputs and achievement of results programme-wide;
- Identifies partnership strategies with regard to providers of specialized expertise and possible co-financiers, and leads resource mobilization for programme components;
- Regularly reports to and provides other inputs for the meetings of Programme Advisory Board, as well as other tripartite and other meetings concerning design, implementation, monitoring and evaluation of designated programme components, and advises relevant counterparts accordingly;
- Provides input for the assessment of development impact by individual programme interventions using a variety of monitoring and evaluation techniques;
- Oversees development of exit strategies (as applicable) for individual programme components and streamlines those in national structures and programmes in a sustainable manner;
- Liaises with the UNDP Country Office as well as other UNDP-funded programmes and projects to ensure synergies in substantive and operational issues pertaining to programme implementation and results-based management
- Maintains close cooperation with relevant Government bodies, UN Agencies and other development partners to ensure effective communication and follow-up on matters related to programme activities;
- Facilitates advocacy and mass media outreach activities, and ensures wide dissemination of programme results;
- Supervises and appraises programme staff

REQUIRED SKILLS AND COMPETENCIES:

- Advanced university degree in any of the following areas: International Relations, Management, Economics, Public or Business Administration
- At least 10 years' professional experience and proven managerial competence to administer multi-dimensional development projects
- Results-orientation, team-building and leadership skills
- Decisiveness, independence, analytical judgment, ability to work under pressure
- Excellent networking and resource mobilization skills, cross-cultural communication abilities
- Ability to use information technology as a tool and resource
- Fluency in written and spoken English, Uzbek and Russian.

Applicants should fill in the UN Personal History Form, which is available at the reception of the UNDP Office or at www.undp.uz. Applications in sealed envelopes should be received by the Reception of UNDP Office in Uzbekistan, 4 Taras Shevchenko str., 700029, Tashkent, within two weeks from the date of publication of this announcement. Applicants are requested to quote the number of vacancy announcement (see above) on the envelope. Applications from qualified women are encouraged.

The UNDP "Digital Development Initiative"/Gov in Uzbekistan seeks qualified candidates to fill nine vacant posts shortly described below. Applicants should fill in the UN Personal History Form, which is available at the reception of the UNDP Office, or at www.undp.uz. Applications in sealed envelopes should be received by the Reception of UNDP Office in Uzbekistan, 4 Taras Shevchenko str., 700029, Tashkent, within two weeks from the date of publication of this announcement. Applicants are requested to quote the number of vacancy announcement on the envelope. The detailed terms of reference for the advertised below positions can be found at Reception of UNDP Country Office in Uzbekistan, at www.undp.uz, at www.uzjobs.com, or at www.ddi.uz. Applications from qualified women are encouraged.

JOB ANNOUNCEMENT # 131/2002
Task Managers

Description of Duties:
Under the direct supervision of the National Programme Manager and overall guidance of the National Programme Coordinator, the Task Manager will be responsible for the satisfactory achievement of the following: to plan, initiate and follow up on the research studies, documents formulation related to the national ICT strategies, policies, action plans leading towards the roll-out of access to the Internet including an enabling environment for all development actors and to the deployment of the ICT products and services required.
Minimum Qualifications:
University degree in Public and Business Management, Economics, ICT; proven track of at least 5 years of work experience in the related area; fluency English, Uzbek and Russian.

JOB ANNOUNCEMENT # 137/2002
Assistant Programme Manager

Description of Duties:
Under the direct supervision of the National Programme Manager, the incumbent undertakes day-to-day responsibility for operational support services for the satisfactory achievement of the programme objectives. The Assistant Programme Manager (APM) will be responsible for a broad array of administrative support functions, programme budget control; and personnel issues, including coordination and supervision of relevant staff: ensures smooth and timely delivery of operational support services in accordance with workplans, analyses potential problems and takes appropriate measures to ensure timely delivery of agreed inputs, defines cost-effective measures for optimal utilization of resources.
Minimum Qualifications:
Advanced university degree in any of the following areas: Management, Economics, Finance and Business Administration, at least three years of progressively responsible experience in operations (finance/budget, human resources and general administration). Work experience in any development organization is an advantage, Fluency in English, Uzbek and Russian languages.

JOB ANNOUNCEMENT # 132/2002
Information Analyst/Outreach Specialist

Description of Duties:
Under the overall guidance of National Programme Manager and direct supervision of Assistant Programme Manager the incumbent will fulfill the following duties and responsibilities: Creates and maintains the database of key players (both national and international) active in ICT related issues and activities both in Uzbekistan as well as abroad (funds, NGOs, international organizations); Conducts advocacy and mass media outreach activities in order to ensures wide dissemination of Programme results.
Minimum Qualifications:
University degree in Public and Business Management, Economics, ICT; proven track of at least 5 years of work experience in the related area; fluency English, Uzbek and Russian.

JOB ANNOUNCEMENT # 138/2002
Admin/Personnel Clerk

Description of Duties:
Under the direct supervision of Assistant Programme Manager (operations) and overall guidance from Programme Manager, Admin/Personnel Clerk will bear overall responsibility for organization and implementation of personnel issues and also will perform a variety of clerical duties related to the administration of the office. Selects information and records in specified format for use by others in preparing reports, correspondence, technical papers, programme plans and general reference documents
Minimum Qualifications:
Bachelor degree, Practical experience, Fluency in English, Russian, Uzbek, knowledge of other languages is an advantage, computer literacy (MS EXEL, MS WORD), ability to use information and communication technology as a tool and resource.

JOB ANNOUNCEMENT # 133/2002
Finance/Procurement Clerk

Description of Duties:
Under the direct supervision of Assistant Programme Manager the incumbent will fulfill the following duties and responsibilities: Maintains financial records and monitoring systems to record and reconcile expenditures, balances, payments and other data for day-to-day transaction and reports.
Minimum Qualifications:
University degree in Business Administration and/or Finance and/or Economics; At least one year of experience in a related area; Fluency in English, Russian and Uzbek.

JOB ANNOUNCEMENT # 134/2002
Receptionist

Description of Duties:
Under overall supervision of the Programme Manager and direct supervision Assistant Programme Manager, the incumbent will perform the following duties and responsibilities: Receives telephone calls to the DDI Programme Office, transfers them to relevant personnel, receives messages and delivers them to a relevant staff member, Prepares and regularly updates DDI Weekly Meetings/Trips Schedule and informs the staff members accordingly.
Minimum Qualifications:
Good communication skills, ability to operate modern office equipment, 3 years of secretarial or receptionist experience, fluency in English, Russian and Uzbek.

JOB ANNOUNCEMENT # 135/2002
Driver

Description of Duties:
Under the direct supervision of the Programme Manager, the incumbent will perform the following duties: Drives office vehicles for the transport of authorized personnel and delivery and collection of mail, documents and other items.
Minimum Qualifications:
Professional driving license, deep knowledge of driving rules and regulations and skills in minor repair, minimum five years of work experience as a driver and safe driving record.

JOB ANNOUNCEMENT # 136/2002
Cleaner/Caterer

Description of Duties:
Under the direct supervision of Assistant Programme Manager the incumbent will undertake the following duties and responsibilities, Wash, sweep, dust, clean surfaces, including floors, furniture, walls, doors, windows, carpets; empty and clean waste-paper baskets; keep office rooms, toilets clean and hygienic
Minimum Qualifications:
Ability to operate office-cleaning equipment, at least three years of working experience, references are desirable.

ГОД ЗАЩИТЫ ИНТЕРЕСОВ СТАРШЕГО ПОКОЛЕНИЯ

«ДОРОГИЕ НАШИ СТАРИКИ»

Вот что рассказал о предстоящем событии председатель Академии художеств Узбекистана Турсунали КУЗИЕВ:

- Это первый в истории Узбекистана международный конкурс с участием работ ведущих фотохудожников многих стран мира - Франции, Украины, Швейцарии, Ирана, Германии, Китая, Азербайджана, Турции, Латвии, Эстонии, Индии, Японии, Узбекистана. Их будет оценивать компетентное жюри, состоящее из профессиональных фотохудожников и специалистов из разных государств. Наряду с тремя первыми местами дипломов лауреатов и ценных призов будут удостоены 25 лучших работ, а все остальные награждаются дипломами участников.

Искусство художественной фотографии в новом, XXI веке переживает второе рождение, стало настолько популярным, что получило название актуальное искусство. Поскольку сочетание художественных приемов и философии мастера фотографии привело к тому, что это направление искусства стало одним из самых динамично развивающихся художественных направлений.

I-й Международный конкурс художественной фотографии под таким названием, открытие которого приурочено к Дню Конституции Республики Узбекистан, стартует в первой декаде ноября нынешнего года в столице нашей Родины. На конкурс, организованный Академией художеств Узбекистана совместно с Ташкентским городским хокимиятом, Центром современного искусства, Ташкентским домом фотографии и Телерадиокомпанией Узбекистана представлено около 1000 работ почти двухсот фотомастеров из полутора десятков стран.

●

По работам, представленным на конкурс, видно, что дорогие наши старики не отошли в сторону, а продолжают работу на духовном уровне, воспитывая молодое поколение.

Так, в работах мастеров из европейских государств воплощена идея гармонии человека с природой - на отдыхе, а также бережного сохранения стариками национальных традиций, обрядов и одежд.

Как бы развивая эту тему, но на более высоком духовном уровне, японские и китайские фотографы ратуют за тот здоровый образ жизни, связанный с восточными единоборствами и гимнастикой ци-гун, который не только ее продлевает, но и позволяет поддерживать на высоком уровне жизненный тонус.

На фотоотпечатках из Египта и других стран Востока запечатлен нелегкий труд пожилых людей.

Все это наводит на мысль о бренности жизни и необходимости сохранения, бережного отношения и пропаганды истинных ценностей, носителями которых является старшее поколение. Эта выставка и о том, как, где и в какой форме в мире осуществляется защита его интересов, о том, что в нашей стране эта социально ориентированная забота проявляется на государственном уровне.

Директор Ташкентского дома фотографии АХ РУз Шахноза ХОДЖАЕВА:

- Наше творческое объединение уже имеет опыт проведения фотовыставок как в столице, так и за рубежом. Но особенно престижно для нас, что фотовернисаж столь высокого международного уровня может получить постоянную прописку в Узбекистане. И это еще раз наглядно подтверждает, что наша страна занимает свою нишу в этом важном и престижном направлении искусства, завоевывая международное признание на культурном небосклоне.

Подобные мероприятия способствуют дальнейшему развитию, углублению и расширению дружеских взаимоотношений между народами нашей планеты. За последние годы в Париже и других городах - центрах мировой культуры, искусства и мод открыты более ста музеев фотоискусства. Фактом признания фотографии в качестве одного из направлений искусства стало создание Международной ассоциации фотохудожников. Отрадно, что теперь и Узбекистан вошел в число тех государств, где этот вид искусства возведен в самый высокий и почетный ранг. Теперь здесь, как и во всех крупнейших мировых столицах, открыт свой Дом фотографии при Центре современного искусства Академии художеств страны. Благодаря воплощению в жизнь данного проекта создана благоприятная почва для творческого роста ташкентских фотомастеров. Теперь они получат еще больше возможностей для проведения выставок, обмена опытом, налаживания контактов с зарубежными коллегами, профессионального самосовершенствования и роста.

В связи с этим особенно актуально проведение именно такого конкурса, поскольку движение человечества по пути исторического прогресса, ведущего к повышению качества и уровня жизни, способствует и увеличению средней продолжительности полноценной жизни - особенно в развитых странах. А это значит, что границы активного возраста, позволяющего людям вести насыщенную яркими событиями и впечатлениями жизнь, все более раздвигаются.

В наше время увеличивается количество пожилых людей, живущих полноценной жизнью, в которой есть достойное место взаимной любви и теплым взаимоотношениям с детьми, внуками и ровесниками.

Наша страна издревле славится традициями уважительного отношения к старости. Так, объявление в Узбекистане нынешнего года - Годом защиты интересов старшего поколения, стало ярким выражением государственной заботы о людях, отдавших все свои силы воспитанию достойного подрастающего поколения, смены, перенимающей из рук стариков заветы мудрого и достойного отношения к жизни.

Сергей Савчук-Курбанов.
ИА «Жахон».

ВНИМАНИЮ РУКОВОДИТЕЛЕЙ КОМПАНИЙ И ФИРМ!

ОАО «УЗКОММУНИССИКЛИКТА'МИР»
ОБЪЯВЛЯЕТ ТЕНДЕР
НА ПОСТАВКУ СТАЛЬНЫХ ТРУБ ПО СЛЕДУЮЩИМ ПАРАМЕТРАМ:

● *Трубы холоднотянутые ГОСТ 8733 , 8734 ст.20 длина мерная (не менее 6 метров), с фаской, 100% проверка неразрушающим способом, термообработанные следующих диаметров (мм): 28х3; 32х3; 38х4; 51х2,5.*

● *Трубы горячекатаные ГОСТ 8732,8731 ст.20 длина мерная (не менее 6 метров), с фаской, 100% проверка неразрушающим способом, термообработанные следующих диаметров (мм) : 57х5; 60х3,5; 60х4; 60х6 ; 83х4,5; 95х5; 108х4,5; 159х5; 273х10.*

Последний срок приема тендерных предложений - 5 декабря 2002 года до 17.00.

За условиями тендера и справками обращаться по адресу:
Республика Узбекистан, 700206, г. Ташкент, массив Юнус-Абад, квартал 17, д. 18, ОАО «Узкоммуниссикликта'мир".
Тел. 22-91-32. Факс 22-37-99.

СООБЩЕНИЕ ЦЕНТРАЛЬНОГО БАНКА

Центральный банк Республики Узбекистан установил с 5 ноября 2002 года следующие курсы иностранных валют к суму для ведения бухгалтерского учета, статистической и иной отчетности по валютным операциям, а также исчисления таможенных и других обязательных платежей/х

1 австралийский доллар	494,24	1 малайзийский рингтит	232,49
1 английский фунт стерлингов	1381,31	1 польский злотый	222,28
1 датская крона	118,43	1 СДР	1171,69
1 дирхам ОАЭ	240,51	1000 турецких лир	0,52
1 доллар США	883,36	1 швейцарский франк	601,66
1 египетский фунт	192,87	1 евро	879,74
1 исландская крона	10,18	10 южнокорейских вон	7,25
1 канадский доллар	567,82	10 японских иен	72,24
1 китайский юань	106,72	1 российский рубль	27,81
		1 украинская гривна	165,72

х/ Курсы установлены без обязательств Центрального банка Республики Узбекистан покупать или продавать валюты по данному курсу.

Утерянный гос.ордер № 08-02/13962 права собственности на квартиру, выданный 10 мая 1993 года на имя Мардановой Хамиды Султановны, считать **НЕДЕЙСТВИТЕЛЬНЫМ**.

Продаю свою 4-комнатную квартиру на Дархане, ремонт. Телефоны: (8-7122) 68-03-51, 133-11-92.

СЛУЖУ ТЕБЕ, УЗБЕКИСТАН!

ЧТО РОДИТСЯ НА РАТНОМ ПОЛЕ...

«Унылая пора...», - сказал классик об этом времени года. Зато «золотой осенью» называют ее наши земледельцы и воины, итожа в ноябрьские солнечные дни свой труд на урожайных нивах и полях ратной учебы. В самом деле, для них осень - пора золотая. Ширкатные делянки отдали дехканам все до последнего колоска, фруктовые деревья в садах, гнувшиеся до самой земли под тяжестью сочных плодов, освободились от своей ноши, необхватные арбузы и дыни свезены с бахчи на рынки или в домашние кладовые. Уже и белых коробочек хлопка больше на хирмане, чем на кустах.

А разве наши воины не помогали вырастить такое богатство? Нет, конечно, не в прямом смысле. Они не стоят рядом с дехканином на плантации, не ведут через поле говорливый арык. Но зато хранят мир на родной земле, такой щедрой и приветливой. И за это им поясный поклон от народа.

Они большие мастера ратного дела, такие же, как и наши кормильцы - мастера высоких урожаев. Да ведь среди сегодняшних вооруженных защитников тоже немало вчерашних дехкан или уж во всяком случае их сыновей. Сегодня тоже на полях, только боевого опыта, они сдают свой экзамен. Заканчивается летний период обучения, а с ним и весь учебный год. Профессионалы подводят его итоги, показывают, как надо стрелять, водить технику, брать штурмом укрепления «противника».

А вот лейтенант Батыр Кузиев нынче уже вторично держит экзамен. Первый раз, когда заканчивал последний курс Чирчикского высшего танкового командно-инженерного училища. Тогда на его плечи легли офицерские погоны, а шершавой ладонью принял диплом. И на этом закончил полный курс командирского образования.

Впрочем, профессию он избрал такую, с которой век служи, век учись. И учи! Заместителю командира парашютно-десантного взвода лейтенанту Кузиеву есть кого учить. Род войск у него и его подчиненных, сами понимаете, особый. Должно быть, каждый парень готов хлебнуть неба глоток под куполом парашюта. Но непросто дается дорога под облака, а оттуда - тем более. А на что командирская наука?

В эти дни за своих ребят и за свой вклад в их армейское становление и отчитывается заместитель командира взвода.

Не только романтики ради совершают прыжки десантники. А чтобы с неба - в бой. Пусть нынче условный, и дай Бог, чтобы так было всегда. Однако пулеметы стреляют все равно настоящими патронами. Стреляют из оружия и солдаты срочной службы, но все чаще оно переходит в руки профессионалов. Специалистом-пулеметчиком прибыл в подразделение служить по контракту Дадахон Худайназаров, закончив сержантскую школу Ташкентского военного округа. Второй год он с неразлучным своим пулеметом появляется там, где окопался «противник».

Полтора года срочной службы парню показалось мало. Выйдя из строя в 1998 году, Дадахон вернулся в родной Самарканд. Но затосковал по солдатскому городку, строгому армейскому порядку. И снова надел военную форму. Теперь на его плечах погоны младшего сержанта по контракту.

Да и оплачивает государство ратный труд своих защитников достойнее, чем иной владелец частной фирмы. Так что контракт - дело выгодное. И для Вооруженных Сил, и для их специалистов. За ними будущее нашей армии. Ближайшее будущее.

Шерали Искандеров.

НА СНИМКЕ: один из лучших пулеметчиков подразделения младший сержант-контрактник Дадахон Худайназаров и лейтенант Батыр Кузиев на полевом занятии.

Фото Нурхикмата Юсупова.

АНГЛИЙСКИМ «О'КЕЙ» НА НАШЕ «ЯХШИ»

«Школа подготовки сержантов призвана стать образцовой учебно-боевой базой, отличающейся высокой организованностью и внутренним порядком, безупречным внешним видом и примерным поведением ее военнослужащих, формирующих в сознании гражданского населения, особенно молодежи, высокий престиж военной службы и гордость за Вооруженные Силы страны», - говорится в постановлении Кабинета Министров о создании учебного заведения по подготовке специалистов для профессиональной армии Узбекистана.

С каждым годом, а точнее полугодием (именно столько длится обучение курсантов), сержантские школы, созданные в военных округах, набираются практического опыта, прочнее становятся на ноги, а их выпускники приходят в подразделения все более подготовленными, способными самостоятельно решать многие задачи.

Особое место в числе учебных заведений, где готовят младшие командирские кадры, занимает школа сержантов Центрального военного округа. Ее возглавляет полковник Самат Салихов. Бывая в воинских коллективах округа, я неоднократно общался со многими выпускниками школы. В один голос воспитанники выражают командно-преподавательскому составу слова искренней признательности за высокий базовый уровень военных знаний, полученных в стенах ШПС. Уверен, что и нынешние выпускники не раз с чувством благодарности вспомнят нелегкие дни учебы.

Да, время пролетело незаметно. Пять месяцев назад несколько сотням кандидатов посчастливилось, пройдя тщательный отбор, стать курсантами. Конкурс здесь был не ниже, чем в престижный гражданский вуз - около пяти человек на место. Поступили лучшие из лучших.

И вот наступил день, когда, успешно сдав выпускные экзамены, вчерашние курсанты, а ныне младшие сержанты по контракту отправляются к местам службы, чтобы на практике применять накопленные здесь знания.

Это уже третий выпуск в сержантской школе ЦВО. Значит, уже есть свои традиции. На торжественном митинге со словами напутствия и пожеланиями успехов в дальнейшей службе выступил командующий войсками округа генерал-майор И. Эргашев. Выпускникам вручили нагрудные знаки и сертификаты. На строевом плацу состоялся парад военной техники.

Строго соблюдая дистанцию, держа равнение на виновников торжества, прошла колонна боевых машин, вызывая всеобщее восхищение присутствующих. Не скрывали интерес к торжеству и зарубежные гости - военнослужащие Великобритании, прибывшие сюда в течение месяца делиться опытом, изучить лучшее, чем располагают сержантские школы наших Вооруженных Сил.

Надо отметить, что подобное военное сотрудничество давно уже вошло в практику наших взаимоотношений с воинами иностранных государств. Офицеры-узбекистанцы сами не раз бывали в известных зарубежных сержантских школах, всегда рады и гостям. «Это настоящий праздник, о'кей - восторженно говорили англичане, - он запомнится надолго».

Действительно, такое не забывается. А еще бывшим курсантам всегда о школе будут напоминать памятные фотоальбомы, врученные каждому, а также комплект пособий, который сослужит добрую службу выпускникам при приеме должности, при проведении занятий, работе с подчиненными. Не вычеркнуть из памяти и ставшее традиционным чествование курсантов, которое проводится здесь накануне выпуска. Наиболее отличившимся вручаются памятные подарки, призы, героями праздника становятся командиры и преподаватели. В их честь звучат теплые слова, им адресованы дружеские шаржи и музыкальные поздравления как профессиональных, так и самодеятельных артистов. Благо, школа располагает ими сполна. В каждом взводе есть команды КВН.

Минуты расставания всегда с грустинкой, но, как говорится, этот процесс неизбежен. И едва проводив вчерашних курсантов, командование школы уже думает о дне завтрашнем.

- Спустя несколько дней, - говорит полковник Салихов, - в войска отправятся группы преподавателей, чтобы организовать новый набор и 1 декабря все начать заново. Но с новыми силами, с новым накопленным опытом, который приобретаем с каждым очередным выпуском.

Подполковник Ярослав Корука.

ПОСЛАННИКИ МИРА

Вот уже десять лет, как в Узбекистане действует Корпус Мира США. В ноябре 1992 года между Министерством иностранных дел Республики Узбекистан и Корпусом Мира США был подписан Меморандум о взаимопонимании. За прошедший период более 500 волонтеров из США в добровольном порядке прибыли в нашу страну и стали принимать активное участие в развитии таких сфер, как образование, здравоохранение.

В Узбекском Национальном академическом драматическом театре Узбекистана состоялась церемония, посвященная десятилетнему юбилею деятельности Корпуса Мира в нашей стране и принятию присяги четырнадцатой группой волонтеров США.

На ней отмечалось, что волонтеров, считающих своей целью развитие сотрудничества между народами мира, расширение культурно-просветительских связей, в прямом смысле слова можно назвать посланниками мира. Семь с лишним тысяч волонтеров, действующих в более чем 70 странах в сферах образования, здравоохранения, развития малого и среднего бизнеса, защиты природы, играют важную роль в укреплении взаимопонимания между народами мира.

Четырнадцатая группа волонтеров в течение трех месяцев изучала местные языки, а теперь поедет на места и будет работать, в основном, в сфере образования.

(УзА).

ЛЕМЕШЕВ - ПЕВЕЦ ЛЮБВИ И КРАСОТЫ

Под занавес второго осеннего месяца в столице состоялся необыкновенный концерт, который надолго запомнят зрители и мастера оперного искусства.

Юбилейный вечер «Певец любви и красоты», посвященный 100-летию Сергея Лемешева, совместно организовали Узбекский государственный академический Большой театр имени А. Навои, Общество дружбы «Узбекистан - Россия», посольство Российской Федерации и представительство Розарубежцентра в Узбекистане, Республиканский русский культурный центр.

Продюсером программы явился Ринат Мустафин, а ее композицию, сценографию и режиссуру великолепно продумал Андрей Слоним. Он и вел вечер, напомнив слушателям известные и малоизвестные страницы из творческой биографии Сергея Яковлевича.

Он родился и вырос в российской глубинке - тверской деревне Старое Князево, где народные песни стали первыми музыкальными впечатлениями юного Лемешева. Путевку в Московскую консерваторию, а затем и в большое искусство он получил в армейской самодеятельности. Впервые исполнив еще в 1925 году в оперной студии К. Станиславского партию Ленского из «Евгения Онегина» П. Чайковского, Сергей Лемешев оставался верен этой роли на протяжении всей своей 40-летней певческой карьеры и в 500-й раз исполнил ее в московском Большом театре в 1965 году. На его сцене он пел четверть века. Оставив ее в 54-летнем возрасте, Сергей Яковлевич продолжал концертную деятельность, снялся в кино, руководил оперной студией при Московской консерватории. Кстати, в творческом репертуаре маэстро было 40 оперных партий, 100 романсов П. Чайковского и, конечно, множество русских народных песен.

Юбилейный вечер в ГАБТ начинался и завершался звучанием записей неповторимого тенора минувшего столетия. С приветственными речами выступили председатель правления Общества дружбы «Узбекистан-Россия», ректор Национального университета Узбекистана Турабек Долимов и Чрезвычайный и Полномочный Посол России в нашей стране Дмитрий Рюриков. А затем на протяжении почти двух часов со сцены звучали ариозо, арии и дуэты из русских и зарубежных опер, народные песни и романсы в исполнении известных солистов ГАБТа имени А. Навои и молодых артистов - студентов консерватории.

А. Зани.

ЗА МЕСТО ПОД СОЛНЦЕМ

Чемпионат Узбекистана по футболу. Высшая лига. XXVI тур. "Трактор"-"Зарафшан" - 3:3 (0:3), "Самарканд-Д"-"Согдиана" - 2:0 (0:0), "Машъал"-"Коканд-1912" - 2:0 (1:3), "Навбахор"-"Насаф" - 1:1 (2:3), "Андижан"-"Дустлик" - 1:1 (0:2), "Металлург"-"Сурхан" - 1:0 (1:1), "Кызылкум"-"Нефтчи" - 4:1 (1:2), "Пахтакор"-"Бухара" - 2:0 (5:0).

Примечание: **в скобках указаны результаты матчей первого круга.**

Центральной, безусловно, была встреча "Кызылкума" с "Нефтчи". Выиграй ферганцы, и они практически досрочно становятся серебряными призерами. А теперь воспитанники тренера Юрия Саркисяна усложнили себе задачу. И проиграли-то с крупным счетом. Настроение перед поездкой в Тегеран, где в рамках лиги чемпионов Азии "Нефтчи" предстоит матч с иранским "Истиклолом", - конечно, аховое. Сумеют ли ребята оправиться после такого нокдауна от "Кызылкума"?

А зарафшанцы, которых некоторые специалисты вычеркнули из списка конкурентов даже за третье место, имеют возможность впервые в истории клуба подняться на вторую ступеньку пьедестала почета. У них ведь еще одна игра в запасе.

Этот тур изобиловал противостояниями соседей по турнирной таблице. Например, важной была игра "Трактора" и "Зарафшана". Исход встречи во многом предопределял, кто сохранит "место под солнцем". Выражаясь теннисным языком, этакий скрытый матч-бол. Ташкентцы, проигрывая по ходу со счетом 1:3, почувствовав, что земля уходит из-под ног, сумели сравнять счет. Могли даже добиться и победы, упустили пару выгодных моментов. Ничья еще оставляет зыбкие шансы оставить прописку в высшей лиге. Хотя сделать это будет крайне сложно. Из четырех оставшихся матчей три предстоит провести вне родных стен. В следующем туре - поездка в Джизак, где "Согдиана" как аутсайдер, конечно же, тоже станет биться из последних сил. Встретив "Бухару" на своем поле 16 ноября, "Трактор" затем отправится в Самарканд (20 ноября) и завершит чемпионат на Центральном стадионе "Пахтакор" (30 ноября).

"Машъал"-"Коканд-1912". Команды, которые тоже балансируют на краю пропасти. Фактор своего поля сполна использовали футболисты Мубарека, забив кокандцам два безответных гола. Но заметим, что "Машъал" сыграл на один матч меньше соседей по неудачам, с некоторыми из которых, кстати, предстоит встретиться в ближайшее время - с "Согдианой", "Зарафшаном", "Бухарой" и "Самаркандом-Д". Кокандцам придется сложнее. На финише у них серьезные соперники - "Навбахор", "Андижан", "Металлург" и "Кызылкум".

"Сурхану" осталось провести три поединка. И все на своем поле. Казалось бы, выгодная ситуация. Из девяти возможных очков надо набрать четыре, чтобы обезопасить себя и сохранить место в высшем дивизионе. Но у кого взять столь необходимые проходные баллы? У "Кызылкума", "Пахтакора" или "Дустлика"?

Немного о "Пахтакоре". Соперников во внутреннем чемпионате у ташкентцев, прямо скажем, нет. Потому-то настроить на матч ребят трудно. Невольно закрадывается мысль, что сыграть можно "одной левой ногой". Что и проглядывается в действиях пахтакоровцев в последних турах. Но осталась у них, думается, еще одна мотивация для того, чтобы быть в хорошей спортивной форме - выступления в Лиге чемпионов континента. Нельзя расслабляться. С "Пахтакором" болельщики связывают надежды на подъем престижа узбекского футбола на международной арене. Следует напомнить, видимо, какие обещания давали тренеры при создании суперклуба - показать европейский стиль игры и повести за собой, как локомотив, остальные команды. Такой тенденции не видно.

Тимур Низаев.
Обозреватель "Правды Востока".

ПОЛОЖЕНИЕ КОМАНД ПОСЛЕ XXVI ТУРА

Клубы	В	Н	П	М	О
1. "Пахтакор"	22	1	1	76:11	67
2. "Нефтчи"	19	3	5	67:25	60
3. "Кызылкум"	17	3	5	61:27	54
4. "Насаф"	17	3	6	55:29	54
5. "Металлург"	12	6	8	36:32	42
6. "Навбахор"	12	4	10	45:34	40
7. "Бухара"	12	3	11	34:46	39
8. Дустлик"	10	2	14	31:38	32
9. "Самарканд-Д"	9	3	14	24:39	30
10. "Андижан"	8	5	13	34:51	29
11. Сурхан"	8	3	16	32:48	27
12. "Зарафшан"	7	4	15	33:46	25
13. "Согдиана"	7	4	15	25:47	25
14. "Коканд-1912"	7	2	17	24:54	23
15. "Машъал"	6	5	14	28:50	23
16. "Трактор"	6	5	15	29:54	23

ВОЗРОЖДАЯ БЫЛЫЕ ТРАДИЦИИ

"Андижанка" вот уже шестой сезон подряд никому не уступает пальму первенства в чемпионате Узбекистана по футболу среди женских команд.

Преимущество воспитанниц заслуженного тренера страны Мирона Кима - подавляющее. Ни одного поражения в четырех турах. "Андижанка" - вне конкуренции. Идущие вслед за ней наманганский "Гульбахор", "Ешлик" из Бухары и девушки самаркандского "Кимегара" намного отстают. О разнице в классе свидетельствует красноречивый факт: соотношение забитых и пропущенных мячей - 107:2(!). Что к такой статистике можно добавить?

"Сильный среди слабых", - утверждают некоторые эксперты. Но они же не могут не согласиться с тем, что впервые за последние несколько лет в чемпионате приняли участие восемь команд. И это несмотря на то, что в женском футболе произошли структурные преобразования. Созданная ассоциация не выдержала испытание, и Республиканской федерации вновь пришлось взять под свое крыло женский футбол. Разрозненные действия в прошлом стали обретать стройность и системность. Четыре тура чемпионата прошли без срывов и эксцессов. Идет возрождение прежних традиций. Отметим, между прочим, что узбекские девушки добивались неплохих результатов. Трижды становились сильнейшими в Центральной Азии, трижды занимали шестые места на чемпионатах континента. И при этом основной костяк сборной составляли игроки "Андижанки". Несмотря на финансовые трудности, не очень-то хорошую спортивную базу, которая давно требует капитального ремонта, Мирону Дмитриевичу удается сохранить боеспособный коллектив. Больше того, готовить полноценный резерв мастерам. На последний тур чемпионата главный тренер "Андижанки" привез свой молодежный состав. И 16-летние девочки не подкачали, выиграли у всех соперниц с разницей мячей 13:1.

- В нынешнее очередное высшее достижение весомый вклад внесли нападающие Наргиза Абдурасулова и Наргиза Касымова, - рассказывает Мирон Ким. - Абдурасулова - абсолютный бомбардир. На ее счету свыше 50 голов. Надежно сыграла вратарь Айдын Турдыматова, которой конкуренцию составляет 19-летняя Юлия Ахмедова. "Профессорами" женского футбола называют мастеров спорта международного класса Наталью Сидорову и Наталью Широковских. В их тени находилась Наргиза Мамадалиева, но теперь заиграла и тоже претендует на роль диспетчера команды. Появилась целая плеяда футболисток нового поколения - Зумрад Нурматова, Умида Каххарова, Барчиной Сабирова, Настя Чурикова. Они уже участвовали в молодежном первенстве Азии в Китае.

У меня появился хороший помощник - Александр Левченко, в прошлом игрок клуба "Ангрен", - продолжил Мирон Дмитриевич. - Он быстро нашел общий язык с девушками. То, что "Андижанка" ныне считается одной из самых техничных команд, - заслуга Левченко.

Соавторами побед являются, конечно, спонсоры. Активно помогает совместное предприятие "Уз-Дон-Жу", возглавляемое генеральным директором Зафарбеком Зулуновым. Тесное содружество сложилось с "Андижан-Телекомом", управлением торговли областного хокимята. Внимательно наблюдает за выступлениями футболисток хоким области Кобулжон Обидов.

Примечательно, что за успехами "Андижанки" следят и за рубежом. Три раза к узбекским девушкам приезжала университетская команда Сеула. Были проведены совместные тренировки, товарищеские матчи. Приглашают к себе наших землячек для учебно-тренировочных сборов. Берут на себя расходы по размещению, питанию, аренде спортивных арен. Нужно лишь оплатить свой проезд до столицы Южной Кореи. Но, к сожалению, средств таких пока нет. Правда, содействие обещала Республиканская федерация футбола. Зная, с какой симпатией относится к "Андижанке" генеральный секретарь Бахтиер Рахимов, можно надеяться, что мечта андижанок побывать у подруг в Сеуле не такая уж несбыточная.

Они заслужили такую поездку.

Таджи Тимуров.

ШАХМАТНЫЕ ВЕЧЕРА

ПРОВЕРЬТЕ ВАШИ РЕШЕНИЯ

Раздел ведет мастер спорта Улугбек Эльбеков

Приводим ответы читателей по решению композиций, опубликованных в августе.

6 августа. Задачи-близнецы ферганца Бари Абдуллина. Мат в три хода. 1. Kf3 Л:q5 2. Л:d5. Задача. Мат в три хода. 1. Kiq6 Ф:q6. 2. Лd3 1. K:q6 C:d6 2. Фd5+ 1. K:q6 Kd4 2. Фd5+ 1. K:q6 Фd4 2. d5+. Задача. Мат в три хода. 1. q3 Лf2 2. Kd2+ 1. q3 ed 2. Фf4

13 августа. Задача. Мат в два хода. 1. Kpf4. Задача. Мат в три хода. 1. KpI Kpd2 2. Фf2+ 1. KpdI d3 2. Фf2+ 1. KpdI d3 2. Фf2+. Задача. Мат в четыре хода. 1. ФdI d3 2. ФfI d2 3. Kd6. Этюд. Белые начинают и делают ничью. 1. CdI Лe3 2. Cf3 Ch2. C:q2. C:q6. 4. e8Ф Л:e8+ 5.Kp:d7 Лq8 6. Cd5+ Kp:d5 пат.

27 августа. Задачи-близнецы Б. Абдуллина. Задача. Мат в три хода. 1.Лd4+ Kp d4 2. d8Ф+ 1. Kd3 Л:d3 2. Лe6 1. Kd3 ed 2. Kf2. Задача. Мат в три хода. 1. Kq4 ed 2. Kf6+. Задача. Мат в три хода. 1. Л:q6 Ф:q6 2. Лd4+ 1. K:q6 C:d6 2. Фd5+.

Прислали правильные решения

В. Зуев, А. Махмудов, Н. Понов, У. Абдусаламов, В. Зенькин, А. Вахидов, Н. Попов, С. Шарипов, Т. Уваров (все - Ташкент); С. Акназаров (Нукусский район, Каракалпакстан); А. Галимов (Гиждуван, Бухарская область); П. Тхай (Акалтынский район Сырдарьинская область).

УДИВИТЕЛЬНЫЙ СКАКУН

Эндшпиль, возникший в партии Р. Мантовани (Италия) - Я. Барле (Югославия) на небольшом турнире семи европейских стран в 1988 году, казалось бы, оставлял белым неплохие шансы на ничью. Проходная пешка белых должна отвлечь одну из черных фигур на ферзевый фланг. В этом случае белые, жертвуя коня, надеются справиться с двумя разрозненными неприятельскими пешками. Но черный скакун в этой встрече проявил чудеса героизма.

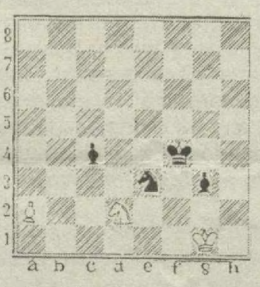

52. a4. Цель хода ясна без слов - эта пешка отвлекает одну из черных фигур как можно дальше от центра - 52.... c3 53. Kb3 Kpe5. Черные сделали выбор - в погоню за белой пешкой идет черный король. 54. a5 Kpd5 55. a6 Kpc6 56. a7 Kpb7 5. Kd4. Тактический нюанс: теперь не годится 57.... Kp:a7 bb4 q4 58. Kb5+ черные теряют пешку c3. И тут в дело вступает вороной. 57.... Kf5 58. Ke2 (в случае 58. K:f5 пешку C не удержать). 58... c2. 59. Kpf1 Kp:a7 60. KpeI Kp b6 61. Kpd 2 q2. Решающий ход. Теперь не годится 62. Kp:c2, ибо черный конь в этом случае вновь жертвует собой, но приносит победу. 62.... Kd4+, и на доске появляется новый ферзь. 62. KpeI Kd4. Белые сдались - после вынужденного 63. KqI черный король с решающим эффектом вступает в борьбу.

Отовсюду обо всем

КТО ВИНОВАТ?

Великий английский поэт Джордж Гордон Байрон (1786 - 1824 гг.) однажды высказался в том духе, что жизнь слишком коротка, чтобы тратить время на игру в шахматы. На это его друг ирландский поэт Томас Мур (1779 - 1852) возразил: "Если это так, то виноваты не шахматисты, а жизнь".

ПАМЯТНЫЙ ЭСКИЗ

Известный австрийский скульптор, художник-писатель Альфред Ходлигка имеет звание национального мастера по шахматам и нередко обращается в своем творчестве к шахматной теме. По поводу составленного им эскиза скульптуры "Ворота в разрушенный дом" он шутя сказал корреспонденту венской "Пресс": «Этот эскиз навеян позицией, которую я получил в партии с Алехиным, в семнадцатилетнем возрасте играл с ним в одном турнире».

В ЧАСЫ ДОСУГА

Предлагаем вам присланные Бари Абдуллиным задачи-близнецы с оригинальными решениями.

ЗАДАЧА.

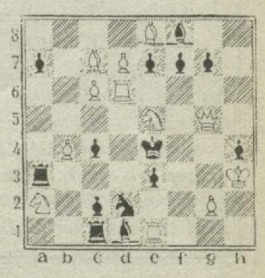

Мат в три хода.

ЗАДАЧА.

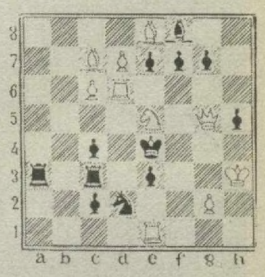

Мат в три хода.

ЗАДАЧА.

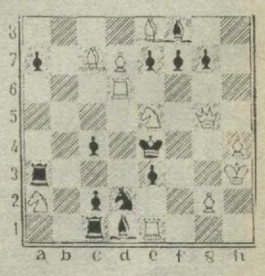

Мат в три хода.

Ждем ваших решений.

ООО "SAMARKAND PRAGA PULSAR", зарегистрированное в Яккасарайском районе г. Ташкента (ОКПО 17020975), **ЛИКВИДИРУЕТСЯ**.

Претензии принимаются в течение двух месяцев со дня опубликования объявления. Адрес: г. Ташкент, ул. Кушбеги, 18. Телефон 50-09-57.

Утерянную круглую печать ЧФ "SHUNQOR", зарегистрированной в Акмаль-Икрамовском р-не г. Ташкента, считать **НЕДЕЙСТВИТЕЛЬНОЙ**.

Утерянную круглую печать ЧП "Хасанова Рано", зарегистрированного в Сергелийском районе г. Ташкента, считать **НЕДЕЙСТВИТЕЛЬНОЙ**.

Коллектив ВХТЦ "Уздиптранссервис" Службы дипломатического сервиса выражает соболезнование И. Р. Ибрагимову по поводу трагической смерти отца

ИБРАГИМОВА Рихситиллы Хикматовича.

Коллектив редакции газеты "Правда Востока" выражает глубокое соболезнование сотруднице редакции Р. Гостевой по поводу кончины отца

АХМЕТГАРАЕВА Салимгарая.

ПРАВДА ВОСТОКА
Индексы: 178 - индивидуальный, 179 - ведомственный.
Главный редактор Б.М. Хасанов
Редакционная коллегия: А. Возненко, В. Голышев, В. Дегтярев (зам. главного редактора), Л. Кабиров, Н. Кучерский, Г. Ло (зам. главного редактора), А. Ромашко (отв. секретарь), Э. Ртвеладзе, Г. Саидова, Р. Шагулямов, К. Эрназаров.
НАШ АДРЕС: 700000, Ташкент, ГСП, ул. Матбуотчилар, 32. Телефон отдела писем: 133-15-20. Адрес в Internet: http://www.pravostoka.h1.ru
Редакция рукописей не рецензирует и не возвращает. Мнения авторов публикуемых материалов могут не отражать позиции редакции. Материалы, опубликованные под знаком ¶ печатаются на коммерческой основе
РЕКЛАМА, ОБЪЯВЛЕНИЯ: Отдел рекламы "Правды Востока". Тел.: 133-70-98, 136-57-12, комн. 439, тел./факс (371)133-70-98.
Выходит 5 раз в неделю.
Газета зарегистрирована в Госкомпечати Республики Узбекистан Рег. № 3
Газета набрана и сверстана в ООО «INFO-REKLAMA»
Способ печати - офсетный, формат А-2, объем 2 п.л.
Время подписания в печать по графику 21.00.
Время подписи: 21.10
ТЕЛЕФОНЫ СОБКОРОВ В ОБЛАСТЯХ
Андижан (374) 22-25-84, Бухара (365) 524-70-84, Джизак (372) 22-6-36-51, Карши (375) 22-5-53-03, Нукус (361-2) 22-85-30, Самарканд (366-2) 31-10-72, Фергана (373-22) 6-90-80, Ургенч (362-22) 4-02-94, Термез (376-22) 3-37-38, Ташкент 133-14-75
Газета отпечатана в типографии издательско-полиграфической акционерной компании «Шарк». Адрес предприятия: ул. Буюк Турон, 41. Тираж 9530 экз. Заказ Г-1042 1 2 3 4 5 6