СОЦИАЛЬНО-ЭКОНОМИЧЕСКАЯ И ОБЩЕСТВЕННО-ПОЛИТИЧЕСКАЯ ГАЗЕТА РЕСПУБЛИКИ УЗБЕКИСТАН

ОСНОВАНА 2 АПРЕЛЯ 1917 ГОДА

ПРАВДА ВОСТОКА

26 ноября 2002 года вторник

№ 227 (24915)

Цена свободная

УЧРЕДИТЕЛЬ–КАБИНЕТ МИНИСТРОВ РЕСПУБЛИКИ УЗБЕКИСТАН

НАТО: СОТРУДНИЧЕСТВО, БЕЗОПАСНОСТЬ И ОТКРЫТОСТЬ

21-22 ноября Президент Республики Узбекистан Ислам Каримов принял участие в Пражском саммите НАТО и Совета Евроатлантического партнерства (СЕАП)

В первый день визита в Прагу Президент нашей страны встретился с генеральным секретарем НАТО Джорджем Робертсоном, а на второй - с государственным секретарем США Колином Пауэллом и Президентом Франции Жаком Шираком. Основное внимание на этих встречах уделялось вопросам безопасности. И это - естественно. Поскольку цель объединения членов НАТО и его партнеров вокруг одной организации состоит в укреплении национальной, региональной и глобальной безопасности и стабильности.

В своем выступлении на заседании СЕАП Ислам Каримов в первую очередь акцентировал внимание на проблеме террора. До событий 11 сентября 2001 года мир не придавал столь серьезного значения этой смертоносной угрозе. Экстремистские вылазки в мирных странах, то тут, то там прогремевшие взрывы освещались средствами массовой информации как «однодневная паника». Поимка и наказание преступников проводились на уровне каких-то учреждений.

Неуважающие ни международные правовые нормы, ни человеческие ценности враждебные силы захватили целое государство, беспрерывно производили наркотические средства, признавая своими гостями подлых и безжалостных палачей, давали им прикрытие. Пустившие корни в Афганистане масштабы этого бедствия расширились настолько, что достигли и отдаленных континентов, и лишь тогда началось осознание необходимости серьезной борьбы против терроризма. А между тем человечеству, пережившему две мировые войны, не было необходимости разъяснять, что легче и лучше предупредить болезнь, нежели лечить ее.

Уверенными действиями международной антитеррористической коалиции под руководством США в Афганистане были ликвидированы очаги терроризма. Выражая за это благодарность членам коалиции, Ислам Каримов отметил, что в Афганистане еще необходимо проведение широкомасштабной работы. Прежде всего нужно обезоружить людей. По некоторым сведениям, у населения Афганистана в личном пользовании имеется несколько миллионов единиц огнестрельного оружия. От человека, привыкшего к войне, у которого на руках оружие, у которого нет ни профессии, ни определенного занятия, можно ожидать всего.

Еще один вопрос, тесно связанный с этой проблемой, - это формирование национальной армии и государственного управления. Только лишь подчиняющаяся одной власти, сформированная из числа квалифицированных кадров армия способна сохранять безопасность в стране. Работа же правительства - налаживание жизни, привлечение людей к созидательному труду. Вместе с тем нельзя сказать, что центральная власть Афганистана держит под единым контролем все регионы страны. Необходимо расширить рамки влияния правительства, осуществлять грандиозные экономические проекты для укрепления и усиления доверия к нему населения. Конкретно говоря, люди должны обеспечиваться работой, необходимыми средствами для жизнедеятельности. И в этом плане трудно достичь определенного успеха без поддержки мирового сообщества. Ислам Каримов особо подчеркнул огромную значимость выполнения решений Токийской конференции, которая была посвящена вопросам восстановления Афганистана.

Наркобизнес - вторая проблема, на которую обратил внимание участников саммита Президент Узбекистана. Истиной, не требующей доказательств, является то, что эта «сфера» - основной источник, «блок питания» террора, которая неразрывно связывает понятия «терроризм» и «наркобизнес».

В борьбе против незаконного производства, хранения, транспортировки и торговли наркотических средств важное значение имеет развитие сотрудничества стран Центральной Азии и НАТО. Этим будет нанесен удар по финансовым источникам сил, угрожающих безопасности.

Развивая эту тему в своей речи, Президент Ислам Каримов отметил, что Узбекистан уделяет особое внимание дальнейшей активизации связей стран-членов НАТО с государствами Центральной Азии, в первую очередь, усилению сотрудничества в вопросах обеспечения безопасности.

- Мы высоко ценим развивающееся сотрудничество и выступаем за расширение партнерских взаимоотношений с НАТО, направленных на реформирование Вооруженных Сил, создание учебных и информационных центров для подготовки военных кадров, оснащение современными средствами границ, совершенствование готовности по борьбе с терроризмом, - сказал Ислам Каримов.

Здесь уместно отметить, что сотрудничество Узбекистана и стран Центральной Азии с НАТО не основано на одностороннем интересе. Стабильность региона НАТО в определенной степени опирается на безопасность в нашем регионе. То есть в ином случае ни один регион или же ни одна страна не может считать себя абсолютно безопасной от угрозы. Известно, по инициативе Узбекистана и совместными действиями стран Центральной Азии Генеральной Ассамблеей ООН принята резолюция о создании в нашем регионе зоны, свободной от ядерного оружия. Существует также решение этой организации о нераспространении оружия массового уничтожения. Обеспечение выполнения условий этих документов со стороны всех государств также является важным направлением нашего сотрудничества с НАТО.

Глава нашего государства пояснил это следующим образом. В настоящее время террористы стремятся овладеть химическим, биологическим, ядерным оружием и высокотехнологическими разработками. Значит, в деле предотвращения такой опасности расширение сотрудничества стран нашего региона с НАТО имеет очень важное и актуальное значение.

На Пражском саммите, проходившем под девизом «Сотрудничество, безопасность и открытость», наряду с проблемой терроризма рассматривался также и другой важный вопрос. Страны НАТО официально пригласили в членство в организацию еще семь государств - Латвию, Литву, Эстонию, Болгарию, Словакию, Словению и Румынию. В ближайшие два года число членов НАТО достигнет 26. Вот почему генеральный секретарь Дж.Робертсон назвал саммит историческим событием. Ведь за всю свою более чем полувековую историю организация не расширялась в таких масштабах. А значит, не создавала столь широкой зоны безопасности: регион НАТО вбирает в себя дополнительно еще 593 тысячи квадратных километров.

Генеральный секретарь отметил, что Пражский саммит еще раз доказал, что партнеры и члены альянса готовы к активному сотрудничеству в создании эффективной системы международной безопасности в XXI веке.

Также уместно отметить и то, что наряду с этим расширение НАТО не угрожает национальной безопасности ни одного государства. Это можно видеть и в принятых документах. В последующие годы будет реформироваться военный потенциал Североатлантического альянса, совершенствоваться структура. Также на порядок будут сокращены военизированные комитеты и другие структуры.

Хотя и положен конец «холодной войне», такие угрозы, как международный терроризм, религиозный экстремизм и межнациональная рознь, призывают НАТО следовать велениям нового времени. Решение о сокращении личного состава войск при Альянсе и создании международных сил быстрого реагирования - знак того, что НАТО адаптируется к новому времени.

Ислам Каримов неоднократно отмечал, что каждая страна вправе укреплять собственную безопасность, и для защиты суверенитета разрабатывать свою оборонную доктрину на основе международных правовых норм. В отношении стран, расширяющих ряды НАТО, также нужен подход именно с такой точки зрения. Их цель ясна - достижение безопасности путем сотрудничества.

Установление отношений с НАТО, имеющей не только огромный военный потенциал, но и большие возможности в области науки, техники, технологий, развития демократических институтов и других сферах, в рамках программы «Партнерство во имя мира», а также и СЕАП, соответствует и интересам Узбекистана. Быть в ряду стран, отвечающих требованиям нового времени, имеет важное значение в предотвращении и устранении новых угроз и бед. Обобщив все, можно сказать, что только вместе можно бороться против международного терроризма. Сохранения безопасности и стабильности также можно достичь, объединив усилия. Значит, как сказал наш Президент, «Узбекистан и впредь будет придерживаться неизменного курса на укрепление сотрудничества со структурами НАТО/СЕАП и вносить свой вклад в формирование безопасного и стабильного мира».

Анвар Бобоев.
Специальный корреспондент УзА.
Ташкент-Прага-Ташкент.

Фото Фархода Курбонбоева (УзА).

ВИЗИТ ДЕЛЕГАЦИИ ООН

25 ноября представители делегации во главе со специальным докладчиком Комиссии ООН по правам человека Тео ван Бовеном побывали в Министерстве иностранных дел Республики Узбекистан

Во время беседы с главой внешнеполитического ведомства нашей страны Абдулазизом Комиловым говорилось о работе, осуществляемой в Узбекистане по защите прав человека, укреплению принципов демократии. Отмечалось, что за годы независимости в нашей стране наряду с работой во многих сферах проводилась также широкомасштабная работа в области защиты прав человека.

На встрече состоялся обмен мнениями по дополнительным программам и проектам, которые способствовали бы расширению реформ в сфере прав человека, дальнейшему повышению эффективности работ в этом направлении.

В тот же день гости также провели беседу с Уполномоченным Олий Мажлиса Республики Узбекистан по правам человека (Омбудсман) Сайерой Рашидовой и директором Национального центра по правам человека Акмалем Саидовым.

(УзА).

ЗАСЕДАНИЕ КОЛЛЕГИИ ГЕНЕРАЛЬНОЙ ПРОКУРАТУРЫ

Итоги результатов проверки исполнения Закона республики «О внесении изменений и дополнений в Уголовный, Уголовно-процессуальный кодексы и Кодекс Республики Узбекистан об административной ответственности в связи с либерализацией уголовных наказаний» были рассмотрены на состоявшемся заседании коллегии Генеральной прокуратуры страны. Его вел Генеральный прокурор республики Р.Кадыров.

Прошел год с момента вступления в действие данного Закона. Как же обеспечивалось его исполнение за этот период?

Как отмечалось на заседании, органами прокуратуры проведена определенная работа по реализации данного Закона. С этой целью на места было направлено совместное указание председателя Верховного суда, Генерального прокурора и министра внутренних дел, исполнение которого взято на особый контроль.

Благодаря этим и другим организационным мерам повысилась эффективность прокурорского надзора, произошли кардинальные изменения в следственной работе и в судебной практике по назначению уголовных наказаний.

С момента вступления Закона в силу следственными органами переквалифицированы преступные деяния свыше 3 тысяч лиц и приведены в соответствие с требованиями Уголовного и Уголовно-процессуального законодательства. Согласно данному Закону свыше 350 уголовных дел в ходе следствия и свыше 1400 дел в ходе судебного разбирательства прекращены производством ввиду отсутствия в деяниях состава преступления.

Судами стали шире применяться меры уголовного наказания, не связанные с лишением свободы. Так, вследствие того, что подсудимыми (свыше 2700 тысяч лиц) возмещен нанесенный материальный ущерб на сумму 2,7 миллиарда сумов, к ним применены меры уголовных наказаний, не связанных с лишением свободы. В связи с примирением сторон уголовные дела, направленные в суд в отношении более 4800 лиц, прекращены производством, и они освобождены от уголовной ответственности.

Необходимо отметить, что применение санкций на содержание под стражей в ходе предварительного следствия сократилось с 52 до 29 процентов. В свою очередь, значительно увеличились случаи применения мер пресечения, не связанных с лишением свободы, что не могло не сказаться на судебной практике по назначению таких уголовных наказаний.

Резко сократились случаи нарушения сроков следствия, придается большое значение взысканию причиненного материального ущерба в ходе предварительного следствия.

На заседании коллегии были намечены дополнительные меры по полному и последовательному исполнению требований данного Закона.

Бехзод Норбоев.
Корр. УзА.

КРЕДИТ МАЛЫЙ, СИЛА БОЛЬШАЯ

Фермеры Наманганской области организовали кредитный союз

Рабочая группа всестороннее изучила проблемы субъектов малого бизнеса при получении краткосрочных и микрокредитов. При разработке целостной программы опирались на работу подобных зарубежных компаний. Активную помощь оказывают представители международных фондов «Мершкор», «Евразия», «Каунтерпарт», а также местные коммерческие банки.

Сейчас за счет фермерских взносов, благотворительных пожертвований, грантов и текущих доходов формируется солидный денежный фонд. Основной приоритет - значительное упрощение процедур предоставления кредитов, оперативное финансирование сельскохозяйственных мероприятий и перспективных проектов. На местах представители кредитного союза организуют экономический всеобуч.

Кредитный союз содействует также созданию самоокупаемости мини-производств, предоставив фермерам льготные проценты. При этом учитывается деловая репутация клиента, проводится тщательная экспертиза представляемых бизнес-проектов. Лучшим фермерским проектам на конкурсной основе предоставляются беспроцентные ссуды.

Первую финансовую поддержку скоро получат касансайские фермерские хозяйства «Испархон» и «Алмаруф». Кредиты они направляют для приобретения линии по выпуску экспортоориентированной продукции.

Нурмухаммад Ватанияр.
Соб. корр. «Правды Востока».
Наманганская область.

УСПЕШНЫЙ ДЕБЮТ В ЯПОНИИ

Ассоциация предпринимателей Самарканда успешно дебютировала на международной выставке «G-BOC» в Японии.

Ежегодно в это осеннее время Осака становится центром традиционных бизнес-встреч представителей ведущих компаний со всего мира и деловых кругов Японии. Престижная выставка помогает осваивать новые рынки сбыта, заключать взаимовыгодные контракты. Она привлекает внимание инвесторов, готовых вкладывать свои капиталы в перспективный бизнес.

Этой возможностью воспользовалась и ассоциация предпринимателей Самарканда, объединяющая более 200 предприятий и частных фирм. На бизнес-вернисаже в Японии была наглядно продемонстрирована высококачественная отечественная продукция, традиционно экспортируемая за рубеж: ковры и облицовочные мраморные плиты, текстильные изделия, шелковые и хлопчатобумажные нити, дары природы солнечного края... Многообразие промышленных товаров, сделанных в Узбекистане, гармонично дополняли колоритные изделия народных мастеров. Все это вызвало большой интерес у посетителей выставки. Не менее привлекательным для японских бизнесменов оказался и пакет инвестиционных проектов, подготовленный ассоциацией специально к вернисажу в Осаке.

(Окончание на 2-й стр.)

178 - ВАШЕ ЧИСЛО, ЧИТАТЕЛЬ!

«Правда Востока» живет в ритме трудовых будней страны, празднует ее «красные даты». Но есть они и в собственном календаре газеты. Весной нынешнего года журналисты и наши читатели отметили 85-летие издания. А через 88 номеров, фактически через 3,5 месяца рядом с логотипом поставим число 25 000. Представляете, сколько встреч состоится к этому дню у «Правды Востока» за ее долгую публицистическую деятельность!

Мы еще не знаем, каким будет юбилейный выпуск. Но не скроем, каждый в нашем творческом коллективе хотел бы попасть на праздничные страницы со своим материалом. Конечно же, с лучшим, в который хочется душу вложить, за который не было бы стыдно перед людьми, взявшими в руки газету. И не только в день выхода, но и через годы, десятилетия, а то и века. Ведь изданию уготована долгая-долгая жизнь в библиотечных хранилищах. По ее материалам потом будут изучать летопись страны, прожившей в новом историческом измерении первое десятилетие своей независимости.

Вы, дорогой читатель, хотели бы держать юбилейный экземпляр в своих руках? Думаю, для наших верных друзей это не вопрос. Они и сами не возражали бы оказаться в числе авторов 25000-го номера. Тем более, что это совсем просто. Ведь основная масса газетных публикаций состоит из читательских строк.

Конечно, каждую «красную дату» хочется отметить при большом стечении друзей. Наши друзья - подписчики, давние и новые поклонники «Правды Востока». К сожалению, стопка абонементов, по которым будут получать узбекистанцы газету 2003 года, пока не столь объемная, как в эти же дни года минувшего.

Кто-то, возможно, скажет, мол, есть еще целый месяц подписной кампании, успеем сходить на почту, в киоск «Матбуот» или пункт «Матбуот таркатувчи». Так-то оно так, но кажется из всех забот, которые обычно выпадают на осень, оформление абонемента на газету уже можно считать делом первостепенным.

Обычно в начале осени руководители разных рангов, особенно имеющие отношение к хлопкоуборочной страде, свои главные мысли связывают именно с ее завершением. Но вот уже последние белые коробочки уложены в хирманы. Как говорится, гора с плеч свалилась. Потом будет опять и пахота, и сев, и уход за хлопчатником. И тут земледельцы могут рассчитывать на помощь газеты. Тружеников полей она не обходит вниманием. Так будет и впредь. К тому же они живут не хлопком единым. У них возникают не только производственные проблемы, но и социальные, бытовые, житейские. Нужды сельских жителей неизменно бывают темами наших публикаций. Впрочем, не только сельских жителей. С помощью газеты, как правило, удается изменить дела к лучшему.

Почти догадываюсь, что кто-то вздохнет: есть проблема, которую и журналисты не могут решить. Дороговато стали стоить газеты. Действительно, дороговато. В одной из публикаций на эту тему мы уже вносили ясность. Но вот на днях в редакции снова раздался звонок, и наш стародавний подписчик раздраженно поведал, как собрался оформить абонемент по прошлогодней цене, и очень удивился, что теперь надо платить дороже.

Мы искренне сочувствуем подписчику с ветеранским стажем. Тем более, что ему по карману оформить доставочную карточку лишь на месяц, а потом ходить продлевать.

Однако стоимость отдельного экземпляра, месячной подписки, годового комплекта складывается из реальных затрат на производство газеты - редакционных, полиграфических. И нашим партнерам-распространителям печати приходится несладко.

На газетной продукции большого бизнеса не сделаешь. Да это еще при том, что акционерной компании «Матбуот таркатувчи» правительство предоставило определенные льготы, а часть транспортных расходов попросту возвращает из государственного бюджета.

На стоимость подписки редакция не в силах повлиять. Но в любом случае, сколько бы ни стоили ботинки, босиком у нас никто не ходит. То же самое можно сказать и о печатных изданиях, тем более правительственной газете. Культурному человеку никак не обойтись без СМИ. Ему просто не выдержать информационное недоедание. Его утолит не обязательно «Правда Востока». Но сегодня мы говорим с нашими читателями, потому - о ней. Где будет черпать важную информацию руководитель, предприниматель, просто человек на видном месте? В газете. Где он прочитает правительственный документ? Конечно же, на газетных страницах правительственного издания. Кто ему расскажет о делах в других регионах, где работают его партнеры? Опять же газета.

А как стать подписчиком тому же пенсионеру, живущему на райсобесовские деньги? Ох и понимаем мы эту категорию наших читателей. И очень надеемся, что ветеранов помнят в коллективах, где с почестями провожали на заслуженный отдых, обещали не забывать их трудовые заслуги. Вот и выпал случай сдержать обещание.

Уместен был бы в дни подписной кампании щедрый жест преуспевающих предпринимателей. Наконец, не так стеснены экономические возможности махаллей, чтобы организовать подписку для своих стариков. Если на их плечи легла роль воспитателей молодежи, как же им без газеты?

Как бы то ни было, число подписчиков на «Правду Востока» растет. Пока наибольшим спросом она пользуется в столице. И хоть не все еще прошлогодние читатели оформили подписку на будущий год, но все-таки цифра внушительнее, чем в других точках страны. Вслед за Ташкентом идут столичная область, Каракалпакстан. Хотя и там еще далеко не дотянули до прошлогоднего показателя. А вот в Ферганской области подписные каталоги остаются почти не тронутыми. Меньше ферганцев «Правду Востока» выписали только в Каршинской степи. Создается впечатление, будто там собираются получать правительственную газету из рук «челноков».

Понимаем, цыплят по осени считают, а тиражи - в начале зимы. Однако в нашем случае тише едешь - дальше не будешь. Потому надо напоминать об уходящих сроках подписной кампании всем, кто еще не побывал в пунктах распространения печати и не остановил выбор на издании с индексом 178. Теперь у газеты он только один - и для тех, кто выписывает ее для себя, и для тех, кто оформляет абонемент для предприятия, фирмы, учреждения.

Шерали Искандеров.

ПОДПИСКА-2003

БУДЬТЕ С «ПРАВДОЙ ВОСТОКА» КАЖДЫЙ ДЕНЬ!

Ф МТ-1

«Матбуот таркатувчи акциядорлик компанияси»

АБОНЕМЕНТ газета / журнал 178 (нашр кўрсаткичи)

«ПРАВДА ВОСТОКА»

(нашр номи) комплектлар сони

200 ___ йил учун (ойлар бўйича)

1	2	3	4	5	6	7	8	9	10	11	12

Қаерга

(почта индекси) (Манзили)

Кимга

(фамилияси, исми ва отасининг исми)

п.в. жойи

НАШРНИ ЕТКАЗИШ ВАРАҚАСИ

(нашр кўрсаткичи)

«ПРАВДА ВОСТОКА»

(нашр номи)

Обуна бахоси_____сўм Комплектлар сони_____

200 ___ йил учун (ойлар бўйича)

1	2	3	4	5	6	7	8	9	10	11	12

Қаерга

(почта индекси) (Манзили)

Кимга

(фамилияси, исми ва отасининг исми)

РЫНОК И ОТРАСЛЬ

МОДА НА КАРАКУЛЬ НЕПРЕХОДЯЩА

В Навоийской области, где каракулеводческая отрасль составляет 40 процентов от республиканской, к 2006 году запланировали довести поголовье до 1,5 миллиона овец. Это позволит сделать ее высокорентабельной, ибо каракулевая смушка и убыточность сегодня - вещи взаимоисключающие.

- Как это происходит на местах, в глубинке, лучше понять, побывав в ширкатном хозяйстве «Аяк-кудук», высокую оценку работе которого дал Президент в своей речи в Навои, - напутствовал хоким Тамдынского района, депутат Олий Мажлиса Алмамбет Назаров. - Хозяйство вон под той горой - Сангурутау...

«Вон под той горой» оказалось тремя часами пути на «уазике»...

- Ну а как же вы хотели? - доброжелательно встретил нас председатель ширката Малик Сыдыков, - каракулевая овца пасется на свободе. Ведь у нас даже связь с «большой землей» только по рации и только, подчеркните это слово, - один «уазик». Хорошо еще в последнее время удалось обустроить один сельский врачебный пункт, больницу на десять коек, три фельдшерско-акушерских пункта. Хоть отток людей из хозяйства приостановился.

- Но чтобы заслужить похвалу главы государства, этого мало...

- «Аяк-кудук» - моя родина, а сам я из потомственных чабанов-каракулеводов. Поэтому и не сиделось на прежней работе - заместителем хокима района. В последние годы, когда забили тревогу, что страна теряет «валютный цех», направился сюда, в степи и пески.

- Малик, газетная братия зачастую грешит тем, что вот, мол, пришел в отстающее хозяйство новый руководитель, «увидел и победил»...

- Не все просто. Ведь подъем каракулеводства, возвращение к нему былой славы - это комплексное решение большого количества вопросов.

- А с чего начали вы?

- У нас в хозяйстве 3800 человек, в позапрошлом, когда принял его, было 2900.

Начал, к немалому удивлению, с возведения базара на 60 торговых мест. Хашаром. Некоторые заявляли, что, мол, очередной «купи-продай» объявился. Вот вы добирались сюда три часа от Тамды, где наш ближайший базар, а каждой ди семье это под силу? Затратили мизер, а сэкономили сельчанам массу времени. Теперь у нас купцы из Тамды, Канимеха, Навои, заезжают из Гиждувана. Один воскресный базар решает все бытовые проблемы чабанской семьи. А главное - прекратился отток людей из хозяйства: кому охота жить на голой земле?

А ведь чабан - это прежде всего государственный человек. Он всегда был поставщиком валюты в государственную казну. Его осыпали наградами, вникали во все проблемы, только бы он не отвлекался от каракулевой овцы.

- Сколько овец в вашем хозяйстве?

- В июле 2000 года, когда я принял хозяйство, было 45 тысяч голов, сегодня - 56 тысяч. Комплексом мер добились уверенного ежегодного прироста на пять процентов, а маточного - на десять. Сегодня мы получили 112,4 ягненка от ста овцематок. За этими неброскими цифрами - огромный труд сотен людей. Рентабельность - 73,4 процента - говорит сама за себя.

Вот сейчас у меня на складе более 13 тысяч шкурок. Как реализовать их с большей отдачей для чабана? Пробиться рядовому ширкату на внешний рынок - вещь невозможная. Раньше эти вопросы решал Ленинградский аукцион. Почему бы чиновникам, отвечающим за отрасль, не устроить сейчас подобный аукцион в Самарканде на базе НИИ для стран Центральной Азии и Казахстана?

В хозяйстве же из-за отсутствия денег масса нерешенных проблем.

И все же удалось отремонтировать одну из пяти средних школ за 4600 тысяч сумов. А другие? А медицинские учреждения, остальные объекты соцкультбыта тоже требуют денег... Отчасти выручает собственное производство. Запустили пошивочный цех «все для юрты». Изготавливаем чабанские шапки и полушубки, тулупы и кошму, рабочие рукавицы и носки, меховые телогрейки и пояса из верблюжьей шерсти, одеяла и курпачи. Испытываем нужду в опытных скорняках для изготовления каракулевых манто, шапок, другой дорогостоящей атрибутики. Ведем разработку соляного рудника.

- Малик, напоследок: вы молоды и перспективны. Что сегодня, на ваш взгляд, необходимо сделать?

- В первую очередь надо стимулировать развитие системы потребкооперации и, может быть, использовать для этого опыт прошлого. Это заготовители с наличными деньгами для сбора шерсти, шкур, рогов, копыт, живсырья и пр. Ведь в дехканских семьях напряженка именно с наличностью. Во-вторых, нужно обновить автолавки, которые бы обеспечивали всем необходимым чабанов отгонного животноводства. Именно они обычно представляют нам не только весь городской ассортимент товаров, но и привозят его по заявкам животноводов. Следующий шаг - организация районных аукционов животноводческой продукции. Пусть наезжают к нам купцы с деньгами да валютой по строго определенным дням в каждый район.

Не сойдемся в цене или что нас не устроит в проводимых торгах - повезем свой товар на областной аукцион и далее на республиканский или, возможно, центральноазиатский.

В заключение повторюсь: любая страна, которой посчастливилось разводить каракулевую овцу, считает ее валютным цехом. Нефть, газ, золото имеют привычку рано или поздно кончаться.

Каракулевая же овца - воспроизводимое богатство. Только при должном за ней уходе. Мода на каракуль - непреходяща.

Марат Насыров.
Соб. корр. «Правды Востока».

Тамдынский район.

НА СНИМКЕ: Малик Сыдыков за бонитировкой смушки этого года.

Фото автора.

ПРЕЗЕНТАЦИЯ

ЖЕЛЕЗНАЯ ДОРОГА - НА РЕЛЬСАХ ПРИВАТИЗАЦИИ

Презентация пяти предприятий ГАЖК «Узбекистон темир йуллари», 39 процентов пакетов акций которых будут предложены к реализации иностранным инвесторам, состоялась в столичном Дворце железнодорожников. В их число входят монополисты в своих сферах - «Узжелдорпасс» (пассажирские перевозки и сервисное обслуживание пассажиров), «Доррефтранс» (перевозки в рефрижераторном подвижном составе), «Узжелдорконтейнер» и два ремонтных предприятия - Ташкентский завод по ремонту пассажирских вагонов и «Узремвагон» (ремонт грузовых вагонов). Доля трудового коллектива в этих предприятиях составляет 10 процентов, за государством остается 51 процент акций, но при желании инвестора и принятии им определенных обязательств его доля может быть увеличена.

Все эти производства приватизируются по индивидуальным схемам и включены Всемирным банком в число проектов, финансируемых за счет средств этого международного финансового института.

Как сообщил генеральный директор Бюро по индивидуальной приватизации предприятий Улугбек Вахабов, приглашенный для проведения диагностических исследований эксперт, уже определил круг вопросов, которыми необходимо заняться до начала приватизационных процедур. Это - доступ к путям, регулирование ценообразования и развитие в железнодорожных коллективах трудовых навыков в соответствии с международными стандартами. Проведенные исследования были необходимы для принятия решения о начале индивидуальной приватизации, они лягут в основу технического задания по проекту, подчеркнул он.

Было отмечено, что наиболее подготовленным к приватизации на сегодняшний день является ОАО «Доррефтранс», основным видом деятельности которого является перевозка скоропортящихся грузов в изотермическом подвижном составе (бывшее Сырдарьинское рефрижераторное депо). Им перевозится большой объем грузов из Узбекистана в Россию, страны Содружества, Балтии, Иран, Афганистан.

На презентации прозвучала информация о том, что программа реформирования железнодорожного транспорта в республике реализуется вот уже четыре года. Основной целью ее является создание конкурентной среды на железной дороге, повышение эффективности работы крупной естественной монополии.

Для успешного решения этих задач необходимо привлечение иностранного капитала. При поддержке правительства республики государственная железнодорожная компания «Узбекистон темир йуллари» успешно сотрудничает с такими крупными международными финансовыми институтами, как Европейский банк реконструкции и развития, Азиатский банк развития, Японский банк международного сотрудничества, Германский банк КфВ.

По кредиту Японского банка международного сотрудничества в марте 2001 года был принят в эксплуатацию завод по ремонту пассажирских вагонов в Ташкенте. После выхода на проектную мощность он обеспечит ремонт 450 вагонов в год (сейчас этот показатель составляет 300).

В настоящее время по линии Азиатского банка развития финансируются два проекта по реконструкции и модернизации более 700 километров пути от Ташкента до Бухары.

Европейским банком реконструкции и развития выделен кредит на закупку новых тепловозов, на стадии подписания второй проект по модернизации дизельных локомотивов.

В республике создается единая транспортная железнодорожная сеть. За счет государственного бюджета в прошлом году было завершено строительство новой железнодорожной линии протяженностью 351 километр, соединяющей Хорезмскую область и Республику Каракалпакстан с центральными регионами республики.

Еще одна железнодорожная ветка протяженностью 223 километра свяжет с центром южную Сурхандарью. Готовится проект строительства железнодорожной линии Ангрен-Пап, обеспечивающей прямую связь с Ферганской долиной республики.

Кроме того, продолжается электрификация основных участков железных дорог, ведется поиск альтернативных транспортных коридоров, обеспечивающих выход на мировой рынок.

Вера Рудакова.

СТУДЕНТЫ В КОМПЬЮТЕРНОМ МИРЕ

В Ташкентском университете информационных технологий в рамках чемпионата мира по программированию прошли четвертьфинальные соревнования студенческих команд вузов северо-восточной европейской группы подрегиона Niddle Asia.

При поддержке Министерства высшего и среднего специального образования, Узбекского агентства связи и информатизации, а также предприятий «Тошкент шахар телефонтармоги», «УзПАК» и «Саркор» были созданы все условия для успешного проведения в Ташкентском университете информационных технологий этих ответственных соревнований.

Вузы Узбекистана выставили десять команд, среди которых было шесть команд из Университета информационных технологий, по одной - из Ташкентского исламского университета, Андижанского инженерно-экономического института, Бухарского университета, Национального университета Узбекистана. Это были лучшие представители студенческой молодежи, прошедшие региональные отборочные соревнования. Они состязались по программированию, добиваясь права выйти в полуфинал, а значит, поездки в Барнаул и Санкт-Петербург, где очередной этап пройдет в конце ноября.

Студенческий командный чемпионат мира по программированию проводится с 1977 года наиболее авторитетной в компьютерном мире международной организацией ACM - «Association for Computing Machinery». Это - одно из самых престижных и интеллектуальных соревнований студентов, собирающих у компьютеров молодежную элиту, подготовленную для составления программ и участия в реальных и виртуальных компьютерных «сражениях». В сезоне 1999/2000 года в мировом первенстве приняли участие около 2000 команд из 1000 вузов 70 стран. К участникам этих соревнований пристально присматриваются многие именитые компании, что неудивительно, так как именно из них выбирают к себе на престижную работу ребят, умеющих творить чудеса с помощью компьютера.

Команде из трех человек предоставляется возможность в течение пяти часов решить максимальное количество задач, побеждает та, которая с этим справилась, затратив наименьшее время.

По итогам ташкентских соревнований первые три места заняли команды Университета информационных технологий. Лидируют - Улугбек Умаров, Сергей Щербинин и Ержон Эндибоев, на втором месте - Олег Шальдыбин, Владимир Абдурахмонов и Дилшод Мухиддинов, третье место - за Шерзодом Ниязовым, Эсоном Абдулахатовым, Сергеем Любимовым. Им и предстоит продолжить борьбу в полуфинале. Следует отметить, что и пятое, и шестое места заняли тоже представители этого вуза.

Авторитетная комиссия решила допустить к участию в полуфинале все десять команд из Узбекистана. На днях они должны будут выехать в Барнаул и Санкт-Петербург.

Анатолий Кудинов.

АКТУАЛЬНО

БРЕМЯ ЛИСТОЖЕГА

Поэтическое осеннее время листопада у нас превращается в прозаическое бремя листожега. И это отнюдь не каламбур

Каждую осень жители Ташкента и других городов страны страдают от дымовой атаки - сжигания опавших листьев. Как известно, этот дым токсичен. Особенно тяжело переносят его люди, страдающие аллергией, бронхо-легочными заболеваниями. Их сразу можно узнать по восклицанию: «Опять жгут! Когда же это кончится?» и по сухому раздирающему кашлю.

Предпринимаются ли какие-нибудь меры против листожега?- с таким вопросом я обратилась к заместителю председателя Ташкентского городского комитета по охране природы Ш.Иргашеву. Из разъяснений следовало, что ежегодно Горкомприрода направляет распоряжение. «О подготовке к сезону листопада» во все хокимияты и организации Ташкента, обязывающее создавать специальные компостные ямы для опавшей листвы. Во всех районных хокимиятах составляются графики работы привлеченных автомашин для своевременного ее вывоза с улиц и магистралей.

Но листья все-таки жгут, и положение дел далеко не идеально. Во-первых, машин для вывоза листьев не хватает, несмотря на составляемые графики. Во-вторых, не хватает и самих инспекторов, в обязанность которых входит следить за экологической дисциплиной и штрафовать нарушающих ее. Представьте, один инспектор на целый район: сколько это квадратных километров! Обязанностей много, а тут еще бесконечные ворохи органики, к которой поднеси спичку - и запылает. Особенно горазды на поджоги дети. А бывает и такое, что инспектор видит пылающую кучу, а рядом с ней дворника, который полностью отрицает свою причастность к «поджогу». И попробуй что-нибудь докажи.

В таких случаях приходится «копать» глубже и находить недоделки в организациях, ответственных за благоустройство столицы. Экологами оштрафованы главный инженер Акмаль-Икрамовского районного управления благоустройства С.Шоюсупов на семь тысяч сумов «за допущение сжигания листьев», замначальника Хамзинского районного управления благоустройства Е.Гаффаров на пять тысяч сумов «за большое скопление строительного мусора и за недейственность компостной ямы». Всего за нынешнюю осень оштрафованы 42 человека.

Наверное, должностным лицам совсем не трудно заплатить эти штрафы: суммы небольшие. Вред от бездействия большой.

Ольга Гусева.
Студентка журфака Национального университета.

УСПЕШНЫЙ ДЕБЮТ В ЯПОНИИ

(Окончание. Начало на 1-й стр.)

- Главный акцент в наших инвестиционных предложениях был сделан на те сферы, которые таят в себе богатые резервы для сотрудничества, - рассказывает председатель ассоциации предпринимателей Самарканда Фарход Ахмеджанов. - Это возможности использования природных ресурсов, освоение которых нуждается в современной технологии.

Другая часть наших предложений связана с улучшением сервисного обслуживания туристов, путешествующих по Великому шелковому пути. Речь, в частности, идет о придорожном сервисе, о создании зон отдыха на протяжении всего исторического маршрута.

В рамках выставки «G-BOC» состоялось 18 деловых встреч с японскими бизнесменами, на которых рассматривались варианты совместного сотрудничества. По некоторым проектам уже достигнута предварительная договоренность.

Участвуя в выставке, мы неоднократно убеждались в том, как стремительно растет интерес японских предпринимателей к Узбекистану. Этому, несомненно, способствовал визит главы нашего государства в Страну восходящего солнца.

В свою очередь, - продолжает Фарход Кадырович, - и мы вернулись с вернисажа с рядом конкретных предложений со стороны японских деловых кругов. Большинство из них связано с переработкой сельскохозяйственной продукции, вторичных ресурсов, сырьевых отходов. То есть предпочтение было отдано тем инвестиционным проектам, которые рассчитаны на сравнительно быструю окупаемость, а в перспективе - на стабильную прибыль, и при этом могут быть под силу частным фирмам, предпринимателям, представителям малого и среднего бизнеса. Заинтересовались? Пожалуйста, обращайтесь в ассоциацию - наши двери открыты для всех деловых людей.

Учитывая возросший интерес к сотрудничеству с Узбекистаном, мэрия города Осака предложила ассоциации открыть здесь свой постоянный офис на льготных условиях.

- Это вполне соответствует нашей основной задаче - способствовать расширению деловых контактов, партнерских отношений, привлечению иностранных инвестиций в отечественный бизнес - так прокомментировал этот факт Фарход Ахмеджанов.

Наталья Шакирова.
Соб. корр. «Правды Востока».

Самаркандская обл.

КРУПНЕЙШИЙ ПРОИЗВОДИТЕЛЬ КАРТОНА И ГОФРОКАРТОННОЙ ТАРЫ РЕСПУБЛИКИ УЗБЕКИСТАН ОАО ИИ "SANOATQALINQOG'OZSAVDO"

принимает заказы на изготовление и реализует в неограниченном количестве

- Гофроящики различного назначения и типоразмеров с многоцветной печатью
- Гофрокартон
- Картон склеенный для полиграфической и книжной промышленности
- Бумагу оберточную
- Картонные изделия по индивидуальному заказу
- Прокладки бугорчатые для транспортировки и хранения яиц
- Волокнистые плиты толщиной от 3 до 3,5 мм любых размеров

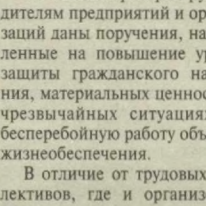

702500, г. Ангрен, Ташкентская обл., пос. Гульбаг. Тел.: (37166) 34-452, 22-420, факс 26-651.
г. Самарканд, тел. (3622) 35-4241.

ДОГОВОРЫ ЗАКЛЮЧАЮТСЯ ПО АДРЕСУ: 700011, г. Ташкент, ул. Навои, 18-В, комн. 216.
Тел.: 144-87-63, 144-31-83, факс: 144-87-63

УЧИМ ЗАЩИЩАТЬ СВОЙ ДОМ

В Сурхандарье, граничащей с тремя сопредельными государствами, навыки гражданской обороны особенно актуальны.

Прошла очередная большая, тщательная работа по проверке состояния гражданской защиты на наиболее важных народнохозяйственных объектах Сурхандарьи. Государственная комиссия подвергла самому скрупулезному анализу положение дел на шахте «Шаргунская» и Южносурханском водохранилище, способном вместить свыше полумиллиарда кубометров живительной влаги. Что сделано здесь для предотвращения чрезвычайных ситуаций, насколько четко и добросовестно осуществляются мероприятия из профилактического ряда - вот что в первую очередь интересовало специалистов.

Они совместно с сотрудниками нашего управления по чрезвычайным ситуациям по ходу проверки изучили деятельность каждого из объектов. Положительно оценив сделанное коллективами, члены комиссии стремились к углублению их знаний в сфере гражданской защиты, оказали методическую и практическую помощь.

По итогам проверки руководителям предприятий и организаций даны поручения, направленные на повышение уровня защиты гражданского населения, материальных ценностей в чрезвычайных ситуациях, на бесперебойную работу объектов жизнеобеспечения.

В отличие от трудовых коллективов, где и организованность, практические знания и навыки людей куда выше, незанятая часть населения более пассивна и самоотстранена от общенародных задач. Кардинальному изменению положения вещей должны служить учебно-методические центры, создаваемые в каждой махалле.

Мы в тесном взаимодействии с Термезским городским и районными хокимиятами способствуем ускорению этого процесса: на местах выделяются помещения, инвентарь, мебель, средства связи, комнаты оборудуются наглядными пособиями и плакатами. Постараемся, чтобы каждый пункт имел описание - систему гражданской защиты и спасения населения. Многое зависит от махаллинских комитетов, их понимания серьезности задач. Беречь свой дом, беречь себя, родных и близких от неожиданных напастей каждый из нас научится лишь тогда, когда поймет: такие знания и умение - основа безопасной жизни в современном мире.

Еще несколько слов - о провозке гуманитарных грузов через Термез в Афганистан, в которой наше управление участвует с конца минувшего года. По линии ООН, от различных государств и межгосударственных организаций, Красного Креста, за счет других поступлений за Амударью уже переправлено около 400 тысяч тонн гуманитарной помощи, так необходимой этой многострадальной стране.

Сравнительно недавно указом Президента страны АТП МП «Совавто-Термез» передано в состав министерства, где создано унитарное автопредприятие «Узмахсустранс МЧС». Если раньше доставка грузов в Афганистан большегрузными автомобилями нашей службой лишь контролировалась, то теперь возможности управления, оперативного маневрирования перевозками при необходимости заметно расширились. А это положительно сказывается на быстрой и надежной доставке идущей со всех концов мира гуманитарной помощи.

Абдурашид Ерматов.
Начальник Сурхандарьинского управления по чрезвычайным ситуациям.

СО СТЕНДОВ ВЫСТАВКИ - В РУКИ ПРОФЕССИОНАЛОВ

В Ташкенте прошла уже ставшая традиционной выставка-семинар «Безопасность-2002». В ней приняли участие руководители Министерств внутренних дел республики, объединения «Охрана», начальники и инженерно-технический состав управлений, отделов охраны областей и Ташкента, педагоги Высшей технической школы пожарной безопасности, а также представители организаций и фирм, поставляющих средства связи и охранно-пожарной сигнализации.

Открывая выставку-семинар, заместитель министра внутренних дел Республики Узбекистан полковник Хикмат Ибрагимов остановился на задачах, актуальных для страны и требующих неукоснительного решения для обеспечения охранной безопасности объектов и личного имущества граждан.

Сегодня, когда повсеместно поднимают голову террористические силы, этот участок объектовой защиты должен быть, по мнению заместителя министра, под особым контролем.

Начальник Республиканского объединения «Охрана» полковник милиции А. Юсупов остановился на необходимости улучшить материально-техническое оснащение работников службы охраны. Проведение выставки-семинара еще раз подтверждает, как заметил А. Юсупов, огромное значение, придаваемое у нас технической вооруженности, сертификации ввозимой аппаратуры. Начальник департамента Государственной службы охраны МВД Республики Казахстан Канат Туксаитов, охарактеризовав деятельность наших соседей, у которых существуют аналогичные проблемы, перечислил пакет действий и мероприятий, запланированных их службой.

Главный специалист Главного управления вневедомственной охраны МВД России М. Жириков назвал основные направления разработки технических средств для охраны объектов экономики и личного имущества граждан в Российской Федерации. Он затронул вопросы производства новых модификаций технических средств, внедрения современных технологий, а также их эффективности в защите материальных, культурных и информационных ценностей.

Интересно проходил обмен мнениями, дискуссии производителей и реализаторов технических средств в республике.

Были представлены экспонаты уже известных фирм: специализированного производственного предприятия «Vinlad», производственно-коммерческого предприятия «Систем-сервис», АООТ «Элскор», а также СП «Телда-тош»; «Ланит»; ООО «Селена-люкс» и других.

Внимание посетителей выставки привлек стенд Высшей технической школы пожарной безопасности. Хотя ее продукция - учебники, монографии, учебные и учебно-методические пособия, - в которых заинтересована определенная категория специалистов, но стенд имел прямое отношение к теме семинара. Сначала вуз готовил кадры среднего звена, а с нынешнего года выпускает бакалавров по специальности «Эксплуатация систем связи и охранно-пожарной сигнализации».

Среди посетителей растворились старшекурсники школы, прибывшие воочию ознакомиться с техникой будущего, с которой наверняка придется иметь дело уже в период службы. Надо было видеть лица курсантов, внимательно прислушивающихся к комментариям у экспонатов и гордых за свою причастность к этой «умной» и «всевидящей» технике.

В разговорах участников семинара звучали предложения об организации Центра комплексных систем и технологий безопасности. Его создание с одной стороны - веление времени, этого требуют реалии настоящего периода. С другой стороны, в республике необходимо расширить спектр образовательных услуг по всем направлениям безопасности.

Это возможно при умелой координации научно-педагогического потенциала технических вузов столицы. Одним словом, назрела необходимость составить «Карты опасностей» республики как системы.

В предложениях обозначены все виды деятельности предлагаемого центра. Это образовательные услуги различным категориям персонала объектов, в том числе проведение аудита, мониторинга, тренинга служб безопасности, подготовка, издание и тиражирование учебно-методической и рекомендательной литературы. Сегодня невозможно уверенно работать без специализированных технических средств. Их обслуживание должно быть доверено только подготовленным специалистам. Профессионалов этого направления готовят в стенах Высшей технической школы пожарной безопасности.

Бахтиер Мавлянкариев.
Доктор технических наук, профессор.

СООБЩЕНИЕ ЦЕНТРАЛЬНОГО БАНКА

Центральный банк Республики Узбекистан установил с 26 ноября 2002 года следующие курсы иностранных валют к суму для ведения бухгалтерского учета, статистической и иной отчетности по валютным операциям, а также исчисления таможенных и других обязательных платежей*)

1 австралийский доллар	517,05
1 англ. фунт стерлингов	1448,85
1 датская крона	123,23
1 дирхам ОАЭ	250,49
1 доллар США	920,02
1 египетский фунт	200,88
1 исландская крона	10,65
1 канадский доллар	583,07
1 китайский юань	111,15
1 малайзийский ринггит	242,14
1 польский злотый	233,63
1 СДР	1224,14
1000 турецких лир	0,58
1 швейцарский франк	621,34
1 евро	914,50
10 южнокорейских вон	7,58
10 японских иен	74,99
1 российский рубль	28,91
1 украинская гривна	172,60

***) Курсы установлены без обязательств Центрального банка Республики Узбекистан покупать или продавать валюты по данному курсу.**

ПОСОЛЬСТВО ЯПОНИИ В РЕСПУБЛИКЕ УЗБЕКИСТАН ОБЪЯВЛЯЕТ О НАЛИЧИИ СЛЕДУЮЩЕЙ ВАКАНСИИ:

СОТРУДНИК ПОСОЛЬСТВА ЯПОНИИ В УЗБЕКИСТАНЕ

Кандидат должен отвечать следующим требованиям:

- владение узбекским, русским, английским языками на профессиональном уровне
- глубокие знания в сфере социально-политической ситуации в Узбекистане
- степень магистра и выше
- опыт работы в данной области не менее двух лет
- возраст до 36 лет
- гражданин Республики Узбекистан.

Резюме с фото и сопроводительное письмо просим направлять до 3 декабря 2002 года по адресу: ул. С.Азимова, 28, 1-й проезд.
Контактные телефоны: 120-80-60, 120-80-61.

И ВНОВЬ ПОДНИМАЮТСЯ ВВЫСЬ САМОЛЕТЫ

«Самолет, мне приземлись в ладони» - эта поэтическая метафора из книги Юрия Когтева «Земное притяжение» пусть не технично, но вполне логично определяет специфику труда коллектива авиапредприятия «Uzbekistan Airways Techics» (АП VAT)

... Еще не было семи утра, когда мы обменялись рукопожатием с заместителем главного инженера у проходной. Анатолия Ивановича Гузева на предприятии знают все, и здоровается с ним каждый, причем с неизменным уважением. Да и понятно - 61 год трудится на редкость увлеченный любимым делом человек, начав с ученика монтажника. Если к его продолжающемуся трудовому стажу прибавить годы работы здесь старшего брата - пенсионера Василия Ивановича и сына Виктора Анатольевича, менеджера по качеству, получается 125 лет.

Гузевы - одна из многих трудовых династий на заводе: Живоглядовы, Павленко, Филиповы, Палвановы, Исаевы, Ханкельдыевы и другие. Все мастера своего дела, подготовили достойную смену старшему поколению.

И вот что рассказывает Анатолий Иванович:

- АП VAT - единственная среди родственных предприятий СНГ (в Центральной Азии таких нет!), в годы перестройки сохранившее, точнее, сберегшее свой человеческий потенциал, а значит, и высокую производственную марку.

Предприятие десятилетиями надежно обслуживает НАК «Узбекистон хаво йуллари» - его высокая производственная марка работает на авторитет национальной авиакомпании.

Ценя роль АП VAT в развитии авиации страны, правительство республики в трудную пору поддержало трудовой коллектив - выступило гарантом возврата им валютного кредита немецким фирмам, представленного под развитие производства обслуживания самолетов западного производства (СЗП), таких, как «Боинг», RJ-85, «Аэрбас». Кредит разбит на три транша. Первый уже освоен и с высоким кпд. Веским подтверждением тому стало получение в этом году европейского сертификата на право обслуживания СЗП. Для этого образован и действует центр технического обслуживания.

- Реконструированные производственные площади, ангарные боксы, современное оборудование и инструменты, то есть вся техническая оснащенность предприятия соответствует сегодня необходимым стандартам, - говорит директор предприятия Анатолий Миндарь (на снимке). - Это позволяет нам проводить целый ряд работ в объемах A-Check, C-Check, вплоть до C4-Check. Check - это формы технического обслуживания самолетов по возрастающей - от простых к сложным и очень сложным. Кроме того, устраняем выявленные неисправности, проверяем и испытываем гидросистемы, определяем вес и центровку самолетов, проводим демонтаж-монтаж двигателей, ремонт шасси и тормозов, бароскопию двигателей, другие операции. Благодаря профессионализму, качественному выполнению работ мы получили первый в СНГ европейский сертификат качества JAR-145.

Я уже говорил, что работа в сложных объемах у нас становится на поток. И она одобрена международным сообществом, что подтверждено вручением нам второго сертификата JAR-145NF-044E.

В настоящее время работы по технологическому обслуживанию западных авиалайнеров являются импортозаменяющей продукцией в республиканской программе локализации. В прошлом году вклад в эту программу составил 2 млн 500 тысяч долларов США при плане 1 млн 800 тысяч долларов.

К четким формулировкам директора следует сделать небольшое разъяснение. Дело в том, что в соответствии с требованиями мировых стандартов нельзя смешивать ТО СЗП с соответствующим обслуживанием СВП. Потому на первом этапе сразу же был выделен, соответственно оборудован и передан СЗП один бокс в заводском ангаре, подобран штат специалистов.

Документация ТОиР СЗП требует от заводчан знания английского языка. Эта проблема уже несколько лет успешно решается в стенах предприятия с привлечением профессиональных преподавателей. Кроме того, специалисты, получившие сертификат, направляются в ведущие учебные центры Германии, Англии, Франции для повышения их квалификации по обслуживанию западной авиатехники. Нередко зарубежные специалисты приезжают сюда и обучают заводчан на месте.

Ныне предприятие получило право обслуживать не только самолеты НАК, но и сторонних заказчиков, эксплуатирующих подобные лайнеры. В частности, блестяще выполнено техническое обслуживание экспортного «Боинга-757», принадлежащего государственной национальной службе «Туркменховаеллари» имени президента Туркменистана Сапармурата Туркменбаши. Заказчики, по их словам, даже не ожидали встретить в Ташкенте такой современной ремонтной базы, по некоторым параметрам и превышающей мировые стандарты.

И еще. Из Ашгабата в АП VAT поступили заявки на ТОиР еще двух «Боингов», причем на самый сложный объем работ C4-Check.

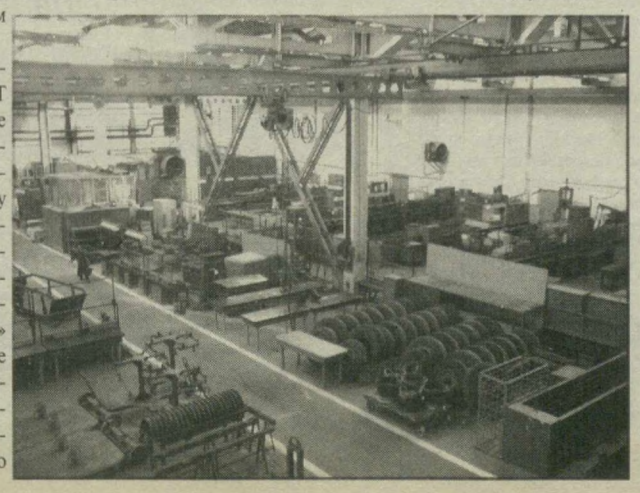

В сложных экономических условиях АП VAT находит дополнительные резервы, расширяет сферу деятельности, привлекает к сотрудничеству смежников. Ныне работы по западной авиатехнике осуществляются совместно с немецкой фирмой «Lufthansa Technik» по программе «Деловое партнерство». Комплексное сотрудничество, помимо технических аспектов, позволит успешно решать маркетинговые и задачи взаимодействия на внешнем рынке. Заключены соответствующие соглашения. Сейчас подписаны договоры по использованию части средств второго транша не только с упомянутой фирмой, но и компанией «Hydro».

Транш в размере шести с половиной миллиона долларов будет использован по таким направлениям, как реконструкция и оснащение ремонтных цехов, второго ангарного блока и приобретение оборудования для выполнения тяжелых форм ТО западной техники. Средства пойдут на модернизацию покрасочного ангара под современные технологии и выполнение требований по охране окружающей среды. Будет приобретено у названных фирм уникальное доковое оборудование. Следующее направление по второму траншу - развитие и совершенствование метрологической службы, базовой для авиакомпании республики. Кроме того, средства второго транша уже идут и на профессиональную подготовку кадров.

И несколько слов о ремонте лайнеров восточного производства.

В письме из Китая, например, выражена благодарность за высокое профессиональное обслуживание китайского Ил-76 и желание развивать взаимодействие. Те же отзывы у сопровождающих Ил-62 из Республики Корея.

Напомню, пять лет назад коллективу был вручен сертификат Межгосударственного авиационного комитета за надежный ремонт и техническое обслуживание практически любых самолетов восточного производства на уровне самых строгих стандартов. Главный объект внимания заводских специалистов - Ил-62, Ил-76.

Кстати, лайнеры ОКБ имени Илюшина ташкентцы начали ремонтировать 55 лет тому назад.

В заводском музее на видном месте Почетный диплом генерального конструктора Г.В. Новожилова по случаю 60-летия Ташкентского авиаремонтного завода: «Награждается коллектив завода № 243 ГА за большой вклад в совершенствование ремонта самолетов «Ил», исследование их технического состояния, увеличения ресурсов и сроков службы».

Незабываемое время сборки первого отремонтированного Ил-62. На душе - праздник. Однако и трудности большие: не хватало подготовленных специалистов. И опять выход из положения нашли смекалистые, умелые заводчане. Инженеры А. Миндарь, Н.Н. Чернов, Ю.Н. Краснов и другие после окончания очередной смены надевали рабочие спецовки. Кроме них, десятки ИТР пополняли заводской отряд сборщиков. В результате первый Ил-62 был сдан строго по графику, с хорошим качеством.

За долгие годы ремонта Ил-62 накоплен бесценный опыт, выросли специалисты самого высокого класса - рабочие, ИТР, организаторы и руководители производства.

По ремонту самолетов и двигателей российского производства АП VAT сотрудничает с авиакомпаниями и эксплуатирующими авиатехнику предприятиями стран СНГ, а также Китая, Кореи, Кубы, Польши, Латвии, Литвы, ОАЭ, Ирака, Ирана, Сирии, Индии, Словакии, Чехии, Египта.

Для оказания оперативной помощи и согласований по расширению видов ТОиР, определяющих надежность и безопасность эксплуатации отремонтированной авиатехники, АП VAT наладило надежные контакты на конструкторско-технологическое сопровождение с концернами Airdus Industrie, Boeing Company, PW United Technologies, признанным лидером ТО в Западной Европе компанией Lufthansa Technik, ОАО им. С.В. Илюшина, КАПО им. Горбунова, ГАО ТАПОиЧ, ОАО «Омскагрегат», Уфимским ОА «Гидравлика», НПО «Сатурн».

По принятой технологии в конце обслуживания авиатехника попадает в летно-испытательное подразделение предприятия, дающее «добро» на ее эксплуатацию. Экипаж в составе ведущих летчиков-испытателей Е. Елизарова, награжденного орденом «Дустлик» В. Скрынникова с работой справляется. Оба выпускники Сасовского летного училища и школы летчиков-испытателей г. Жуковского.

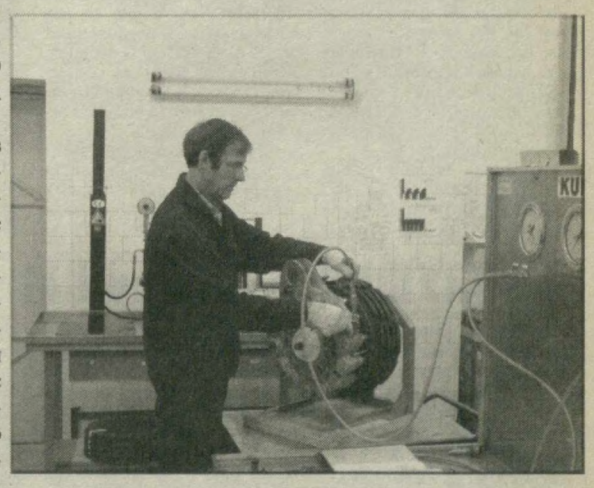

Развитие предприятия немыслимо без совершенствования трудового коллектива, а также и без направляющей, организующей роли руководителя. Рассказывать о бывших директорах - и просто, и одновременно трудно. Каждый из них - яркая человеческая индивидуальность. Помнится высказывание бывшего директора Евгения Николаевича Китова: «Заковыристые задачи и жгучие проблемы сыплются на директора завода постоянно, как горячие угли на ладони. Задача руководителя - побыстрее и как можно большему количеству специалистов раздать эти угольки. Каждый специалист с одним угольком справится, а директор с целой пригоршней только руки сожжет».

Директорами здесь становятся не сразу: в коллективе его подмечают по качествам и возможностям, проверяют в деле, испытывают в должностях роста. Кроме того, командиры производства сами постоянно учатся, перенимают у подчиненных все новое, передовое. Именно такую школу прошли директора последних десятилетий: Е.Е. Котов, Е.Н. Китов, Н.М. Захаров и нынешний Анатолий Миндарь, а также главный инженер Петр Караман и командиры производства, такие, как Б.В. Бойко, А.И. Никитин, Н.В. Котов, С.А. Кравченко, Р.Н. Кадыров, В.Г. Магда, С.А. Гасанов. «Делают погоду» бригадиры А. Салдин, В. Шуллер, А. Талипов, А. Вялкин, а также рабочие А. Исраилов, Е. Смыслова, Д. Сабиржанова и другие.

Главный инженер П. Караман, как и подобает командиру производства, своим профессионализмом, ответственным отношением к делу служит примером специалистам всех уровней. Являет установку для всего трудового коллектива - делай, как я! В своем становлении на заводе Петр Васильевич благодарит мудрых учителей и наставников: Н.С. Ефимова, А.В. Шостка, М.Т. Дымовских, Ю.В. Финаева.

Более чем полувековые традиции коллектива не преданы забвению - развиваются, работают на пользу дела. Нынешнее руководство заботится о людях, решая с профкомом проблемы их социальной поддержки: бесплатное лечение, подарки к праздникам, ежемесячные пособия к пенсии. Действуют зоны отдыха в Чиназе, Чарваке, свой подведомственный детский сад, идут строительные работы и облагораживание территории предприятия. Словом, развитие соцкультбыта - предмет неослабевающей заботы администрации и профкома предприятия, одно из важнейших положений их коллективного договора, выполнение которого строго контролируется. Этот ответственный участок - круг обязанностей председателя профкома Светланы Нурмухамедовой и заместителя директора по общим вопросам Равшана Латыпова.

На базе заводского клуба действует молодежное объединение по интересам. Здесь же юноши и девушки обучаются навыкам на компьютерах новейшей модификации, закупленных АП VAT. По секциям изучают историю предприятия и Узбекистана. Идет подготовка к Дню Конституции Республики Узбекистан.

Прямо к воротам заводской «Икарус» доставил из зоны отдыха «Лайнер» в Чимгане участников соревнований по различным видам спорта. Повышенный интерес авиаремонтников и членов их семей вызвало набирающее популярность соперничество «папа, мама, я - спортивная семья».

Сегодня Ташкентский авиаремонтный завод обеспечивает и техническое обслуживание до 25-30 единиц в объеме C-Check самолетов A310, B757, B767, ежегодно ремонт десяти Ил-76 и столько же Ил-62М, а также до ста единиц различных двигателей с неизменно высоким качеством. В эти дни предприятию исполнилось 78 лет. Дата не круглая, но опыт солидный.

Юрий Когтев.

ХАЛАТ И РЯСА ВРАЧА БОГОМУДРОГО

«Если станете описывать мою жизнь, не пробуйте разделить врача и епископа надвое, неизбежное окажется ложным», - говорил архиепископ Лука, в миру профессор медицины Войно-Ясенецкий.

Об этом удивительном человеке можно рассказывать бесконечно. Сила и мужество этого человека необычайны. Возможно, его жизненные ситуации и принципы где-то пересекаются с моей жизнью и мне близки. Хотелось бы рассказать об этом выдающемся человеке: нам необходимо знать свою историю и помнить тех людей, которые были верны своим принципам и устоям, мировоззрению и убеждениям до конца. Одним из них был архиепископ Лука, профессор медицины Войно-Ясенецкий. В 1995 году 22 ноября он был причислен к лику святых.

В этом году исполнилось 125 лет со дня рождения Валентина Войно-Ясенецкого, одного из лучших хирургов своего времени, известного анатома, организатора и руководителя кафедры топографической анатомии и оперативной хирургии Туркестанского университета, автора десятков исследований по медицине - «Очерки гнойной хирургии», «Регионарная анестезия», главного хирурга эвакогоспиталя во время второй мировой войны и одновременно крупного религиозного деятеля Русской Православной церкви. В сане епископа с именем Луки им были написаны книги «Дух, душа, тело», «Я полюбил страдания», а также сотни проповедей и наставлений.

ИЗ ХУДОЖНИКОВ - В МЕДИКИ

Будущий архиепископ-профессор Валентин Феликсович Войно-Ясенецкий родился 27 апреля 1877 года в Керчи в семье провизора из дворянского рода, известного с XIV века.

С ранней юности Валентин прекрасно рисовал и собирался стать художником. После окончания гимназии и Киевского художественного училища в 19 лет он поступает на юридический факультет Киевского университета. Проучившись там год, он перешел на медицинский факультет, понимая, что как врач может принести больше пользы людям. Именно медицина соответствовала его жизненным устремлениям и принципам.

Уже на первом курсе его увлекает анатомия, техника хирургических операций. На четвертом и пятом курсах он увлекается исцелением глазных болезней, а в 1903 году Войно-Ясенецкий оканчивает университет с отличием.

«Из неудавшегося художника я стал художником в хирургии», - говорил о себе Войно-Ясенецкий.

По окончании медицинского факультета он мог бы остаться при университете, готовиться к научной карьере, но он выбирает иной путь. 30 марта 1904 года молодой блистательный хирург уезжает в составе киевского лазарета Красного Креста добровольцем на русско-японскую войну. Отряд располагался в Чите, где Войно-Ясенецкого назначили заведующим хирургическим отделением. Раненых привозили сотнями, он сразу стал делать сложнейшие операции на костях, суставах, черепе.

В апреле 1905 года Войно-Ясенецкий принимает решение стать земским врачом, как говорил он своим друзьям и родным: «Хочу быть врачом для народа».

Так началась его работа, сначала в Ардатовском уездном земстве (в Симбирской губернии), затем в Фатежском и Балашавском уездах. В 1910 году Войно-Ясенецкий переезжает в Переславль-Земский, где занимает должность заведующего земской больницей. Как правило, в земских больницах в те годы работал один врач. Он был одновременно хирургом и акушером, терапевтом и педиатром, гигиенистом и стоматологом, окулистом и отоларингологом, ортопедом и онкологом. Став практикующим хирургом, Ясенецкий сталкивается с трудностями применения наркоза, специалистов в этой области насчитывалось немного, в глубинке же не было вовсе. В те годы в среде врачей бытовала шутка: «Наркотизатор уже заснул, а больной еще бодрствует».

Ясенецкий начинает впервые разрабатывать метод местной (регионарной) анестезии. Диссертация на эту тему отмечена Варшавским университетом премией «За лучшие сочинения, пролагающие новый путь в медицине». Ее он так и не получил по той причине, что не смог представить в Варшаву определенное количество экземпляров книги, тираж которой был раскуплен мгновенно.

ДОРОГА В АЗИЮ

В этом году исполняется 85 лет со времени приезда в Ташкент Войно-Ясенецкого со своей супругой и четырьмя детьми. Он переезжает в марте 1917 года, будучи приглашенным на должность главного врача городской больницы. Но здесь его ждала череда испытаний.

Сначала в возрасте 38 лет от туберкулеза умирает его горячо любимая супруга Анна Васильевна Ланская. С ней он познакомился в том самом Киевском военном госпитале, куда поехал после окончания медицинского факультета. Дочь управляющего поместьем на Украине, она была очень красивой девушкой с чистой душой и кротким характером. Глаза ее излучали теплоту и доброту. Анна сразу же понравилась Войно-Ясенецкому. Она приехала в Читу вместе с тем же отрядом Красного Креста сестрой милосердия. Здесь они поженились. До конца своей жизни он был верен супруге и после ее потери даже не пытался создать другую семью, просил свою медицинскую сестру-хозяйку смотреть за его детьми.

В самом начале 1920 года Валентин Феликсович присутствовал на епархиальном собрании, где произнес речь о положении дел в Ташкентской епархии. Это выступление произвело впечатление на слушателей. После собрания правящий архиерей - епископ Ташкентский и Туркестанский Иннокентий (Пустынский) - отвел профессора в сторону и, восторгаясь глубиной и искренностью его веры, сказал: «Доктор, вам надо быть священником!», Ясенецкий, долго не раздумывая, согласился: призыв он рассмотрел как волю Божью. Так начался новый этап в жизни. Он становится священнослужителем и врачом-хирургом в одном лице. В операционной у него всегда висела икона, помолившись, приступал он к операции. К этому времени полным ходом работал медицинский факультет, где Войно-Ясенецкий вел кафедру топографической анатомии и оперативной хирургии. Одновременно он оставался хирургом и главным врачом Ташкентской городской больницы.

Об его искусстве хирурга ходили легенды. Войно-Ясенецкий был требователен и к себе, и к своим сотрудникам. «Работа должна выглядеть, как бриллиант: куда его ни повернешь, он блестит», - говорил он.

Подчиненные и младшие сотрудники никогда не чувствовали в нем недоступного, сурового начальника, напротив, к нему можно было запросто обратиться по любому вопросу, он никогда никого не хвалил, но и ошибки не прощал. Для своих коллег он оставался профессором, старшим братом, близким другом.

В этом году исполняется также 80 лет со дня первого научного съезда врачей Туркестана, проходившего в Ташкенте. Войно-Ясенецкий выступал с четырьмя большими докладами, где делился с коллегами своим богатейшим хирургическим опытом. Будучи священником, профессор медицины читал лекции по топографической анатомии и оперативной хирургии в рясе и с крестом на груди. А по воскресеньям служил в соборе, после вечерни вел долгие беседы на богословские темы. И это в те годы, когда в стране началось гонение на религию.

Это его не остановило, он не снял с себя крест, не испугался, а напротив, всегда говорил то, что думал, делал то, что считал нужным. 31 мая 1923 года в городе Пенджикенте Войно-Ясенецкий принял хиротонию - сан епископа.

НАСТУПИЛ 1937 ГОД

Находясь в ссылках, сидя в тюрьмах, он завершает первый том «Очерков гнойной хирургии». В очередной ссылке в 1941 году Войно-Ясенецкий узнает о вторжении немцев и начале войны. Он тут же отправляет телеграмму Председателю Президиума Верховного Совета М. Калинину с просьбой прервать ссылку и направить его в госпиталь для оказания помощи воинам в условиях фронта или как специалиста по гнойной хирургии. При этом оговаривает, что после войны готов вернуться в ссылку.

Тут же было приказано перевести профессора в Красноярск, где он стал консультантом всех госпиталей Красноярского края. Одновременно как епископ он назначен на Красноярскую кафедру, где был возведен Патриаршим Местоблюстителем митрополитом Сергием в сан архиепископа.

В 1945 году архиепископа пригласили к руководству края, чтобы вручить медаль за доблестный труд в войне 1941-45 годов, а за монографию «Поздние резекции при инфицированных огнестрельных ранениях суставов» Войно-Ясенецкий был удостоен Сталинской премии первой степени. Узнав об этом, Войно-Ясенецкий посылает телеграмму правительству о переведении большей части премиальной суммы в помощь сиротам - жертвам фашистских репрессий.

В ПОИСКАХ НАСЛЕДИЯ

Возвращая многим людям жизнь, зрение, исцеляя других, к старости Войно-Ясенецкий почти совсем ослеп. 11 июня 1961 года в День всех святых, в земле Российской просиявших, преставился архиепископ Лука. Панихиды следовали одна за другой, дом до отказа наполнялся народом. До самого кладбища путь был усыпан розами, три километра от собора до кладбища в Симферополе люди несли на руках своего архиепископа-профессора в течение трех часов.

22 ноября 1995 года архиепископ Лука, профессор Войно-Ясенецкий был причислен к лику святых Русской Православной церкви.

12 апреля 2000 года Главная военная прокуратура Российской Федерации реабилитировала В. Ф. Войно-Ясенецкого по четырем уголовным делам.

По просьбе фирмы «FEDE», осуществляющей авторский проект дней памяти и юбилейных дат, 22 ноября в ряде клиник, медучреждений частным порядком были представлены бесплатные медицинские услуги. На Боткинском кладбище облагорожена могила супруги - Анны Васильевны Ланской. Спонсором проекта стал медицинский центр «АНИК» в лице Алексея Назарова, за что ему огромная признательность и благодарность. В этот же день в гостиной медицинского центра состоялся вечер памяти хирурга и архиепископа. Создается музей его имени в Ташкенте. Мы собираем архивы, документы, фотографии, касающиеся того времени и этой выдающейся личности. Всех, кто желает принять участие в этой исследовательской работе, я приглашаю к сотрудничеству.

Игорь Феденко.
Генеральный директор фирмы «FEDE».

Раздел ведет мастер спорта Улугбек Эльбеков

Конгресс ФИДЭ

В Бледе (Словения) во время проведения XXXV шахматной Олимпиады прошел 73-й конгресс международной шахматной организации. Президентом ФИДЭ на новый четырехлетний срок переизбран Кирсан Илюмжинов. На альтернативных выборах главой Центральноазиатской зоны избран председатель шахматной федерации Узбекистана, международный арбитр Хусан Турдыалиев. Первенство Азии среди юношей и девушек до шестнадцати лет предоставили провести в 2003 году федерации шахмат Узбекистана.

Проверьте ваши решения

Приводим ответы читателей по решению шахматных композиций, опубликованных в сентябре.

3 сентября. Задача. Мат в два хода. 1. Фd7. Задача. Мат в три хода. Кра5 2. Сd6+ 1. Лd3 Кр: а7. 2. Ке3 Кре4. 3. Фа3 1. Сq5 Крf1 2. Фq2 Кре2 3. Ке3+. Этюд. Белые начинают и делают ничью. 1. Крс8 Сq4+ 2. Л:q4 С:d6 3. Ла4+ Са7. 4. Лd4 d2 5. Л:d2 dIФ 6ю Лd8+ С:d8 пат.

10 сентября. Задача. Мат в два хода. 1. Крq7. Задача. Мат в три хода. 1. Ла6 Крd5 2. Лq6 Крf5. 2. Крd4. 1. Ла6 f5. 2. Лq5. Этюд. Белые начинают и делают ничью. 1. Сd3 ed. 2. С5 С:с5 3. Ла4+ Са7 4ю Лd4 d2 5. Л:d2 dIФ 6ю Лd8+ С:d8 пат.

24 сентября. Задача. Мат в два хода. 1. d8Ф. Задача. Мат в три хода. 1. ФdI Крd2. 2. ФСI+ 1. ФdI КР:а4 2. Кс5+ 1. ФdI da 2. ФdI. Задача. Мат в четыре хода. 1.Кf4 h5 2. Кq6+ Крh7 3. Ке5+ 1. Кf4 d5 2. С:d5 Крh7 3. Сq8+. Этюд. Белые начинают и выигрывают. 1. Сс6 Кс6+ и выигрыш.

Прислали правильные решения:

В. Зуев, А. Махмудов, К. Сорокин, У. Абдусаламов, В. Зенькин, Н. Попов, С. Шарипов, Т. Уваров, Д. Суюнов (все - Ташкент); С. Акназаров (Нукусский район, Каракалпакстан); А. Галимов (Гиждуван, Бухарская область); П. Тхай (Акалтынский район, Сырдарьинская область).

Ждем ваших решений.

В ЧАСЫ ДОСУГА

Предлагаем решить интересные задачи-близнецы, присланные ферганцем Бари Абдуллиным.

ЗАДАЧА

Мат в два хода.

ЗАДАЧА

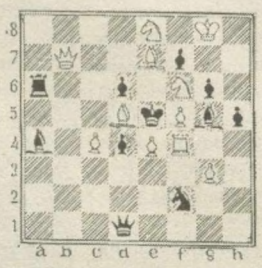

Мат в два хода.

ЗАДАЧА

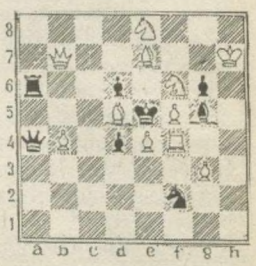

Мат в два хода.

ВАЖЕН КОМПЛЕКСНЫЙ ПОДХОД

В республике широкими темпами ведется строительство новых промышленных предприятий. Ввод их в строй даст большой экономический потенциал стране, повысит благосостояние граждан, обеспечит их новыми рабочими местами. Строящиеся и реконструируемые предприятия имеют современную, высокопроизводительную технологию производства, новейшее оборудование, приобретаемое за рубежом, компьютерное управление и контроль за производством.

И в этих условиях большое значение имеет надежная противопожарная защита технологического процесса новых предприятий, способная обеспечить стабильное функционирование заводов и фабрик, отвести угрозу уничтожения огнем значительных материальных ценностей, обезопасить жизнь людей.

Главным управлением пожарной безопасности Республики Узбекистан постоянно проводится работа по контролю за организацией противопожарной защиты строящихся и реконструируемых предприятий. Эта работа основана на постановлении Кабинета Министров Республики Узбекистан № 267-44 от 25 июня 2001 года "О мерах по совершенствованию пожарной безопасности в Республике Узбекистан".

Такая работа позволила обеспечить надежную пожарную безопасность на введенных в эксплуатацию объектах текстильных комплексов СП "Оксарой тукимачи" в городе Шахрисабзе Кашкадарьинской области, "Чиназ тукимачи", расположенного в Ташкентской области, "Узбек Кабул ЛТД" в Ташкенте и Фергане и многих других объектах республики.

Работать в новых условиях, несмотря на постоянное совершенствование технических средств пожаротушения и улучшения качества подготовки сотрудников пожарной безопасности, отнюдь нелегко. Современное технологическое оборудование, особенно в текстильной промышленности, основано на высокоэффективных компьютеризированных линиях, а сам технологический процесс требует жесткого соблюдения температурно-влажных параметров. В связи с этим требования к противопожарной защите резко изменились. Если ранее в производственных цехах допускалось применение автоматических систем спринклерного водяного пожаротушения, то сегодня даже одна лишняя капля воды может вывести из строя дорогостоящее оборудование. Традиционные системы дымоудаления с отверстиями и шахтами в покрытии сейчас требуют пересмотра и внедрения новых видов дымоудаляющих систем. А так как технологический процесс во многих случаях выстроен в единую цепочку, невозможно разделить производственное здание применявшимися ранее противопожарными стенами.

Эти и другие вопросы пожарной безопасности требуют экстренных решений и постоянной переработки. Уже организован выпуск новейших систем автоматического тушения пожаров, основанных на применении инертных газов и огнетушащих порошков.

Идет постоянная работа и над совершенствованием республиканских нормативных документов: КМК, ГОСТов и стандартов, правил пожарной безопасности, осуществляемая в тесном контакте с профессорско-преподавательским составом Высшей пожарно-технической школы МВД республики. Проблемные вопросы по обеспечению пожарной безопасности в ходе строительства различных объектов решаются совместно со специалистами Госкомархитектстроя. В каждом проекте с начала его разработки решаются все аспекты противопожарных требований строительных норм и правил. Проекты проходят экспертизу с обязательным участием сотрудников пожарной безопасности. Наиболее грамотно решаются эти вопросы проектными институтами "Узенгсаноатлойиха", "Узшахарсозлик ЛИТИ", "УзНИПИнефтегаз".

Подполковник внутренней службы
А. Пугин.
Заместитель начальника отдела ГУПБ МВД республики.

Производственный кооператив «Олам», зарегистрированный в Мирабадском районе г. Ташкента (ОКПО 14903964), **ЛИКВИДИРУЕТСЯ**. Претензии принимаются в течение одного месяца со дня опубликования объявления по адресу: г. Ташкент, ул. Кадырова, 64.

Утерянный патент на право индивидуальной торговли № 0305997, выданный 18 июня 2001 г. Мирабадским хокимиятом г. Ташкента на имя Юн Ларисы Ивановны, считать **НЕДЕЙСТВИТЕЛЬНЫМ**.

Утерянную круглую печать ЧП «Sultanov Karimjan Kamaldinovich», зарегистрированного в Акмаль-Икрамовском хокимияте г. Ташкента, считать **НЕДЕЙСТВИТЕЛЬНОЙ**.

Утерянный гос. ордер № 01-02/9641 права собственности на квартиру, выданный 27 февраля 1993 года на имя Шмаковой Галины Денисовны, считать **НЕДЕЙСТВИТЕЛЬНЫМ**.

СТАДИОН

ИГРА БЕЗ «КРАПЛЕНЫХ ГОЛОВ»?

Чемпионат Узбекистана по футболу. Высшая лига. 29-й тур. «Дустлик» - «Нефтчи» - 2:6, «Самарканд-Д» - «Трактор» - 0:0, «Бухара» - «Машъал» - 1:1, «Согдиана» - «Навбахор» - 3:1, «Зарафшан» - «Андижан» - 2:1, «Коканд-1912» - «Металлург» - 1:0, «Насаф» - «Кызылкум» - 2:2, «Сурхан» - «Пахтакор» - 0:3.

Вслед за «Пахтакором» досрочным обладателем медалей стал и «Нефтчи». В пятый раз ферганцы завоевывают серебряные награды. Наверное, без такой «вечно второй» команды наш чемпионат был бы и вовсе пресным. «Нефтчи» не позволял комфортно чувствовать себя пахтакоровцам, до последнего держал их в напряжении. Иначе разве столичный клуб мог бы позволить играть так, как было в отложенном матче с «Машъалом»? В один день в Мубареке встретились и дублеры, и основной состав команды. Грубо нарушен регламент. Причем вечером выступили за чемпионов еще и шесть ребят из резерва, сыгравшие в полдень. Естественно, хозяева выиграли со счетом 2:0. Им победа была нужна, как воздух. А «Пахтакор» под видом подготовки к Лиге чемпионов Азии позволил себе расслабиться с ведома, видимо, организаторов отечественного первенства.

«Нефтчи» является неплохим раздражителем для всех команд, престижно ведь одолеть пятикратного победителя страны, который, несмотря на многие перипетии в судьбе, редко когда просто сдавал матчи.

Продолжается борьба за «бронзу», на которую в равной степени претендуют «Кызылкум» и «Насаф». В этом туре они встретились в очном поединке. Ничья - 2:2. Все решит финиш. 30 ноября зарафшанцы проведут матч в Коканде, где местным футболистам тоже необходима будет только победа, в противном случае прощай место под солнцем. И каршинцы выступят в гостях против уже серебряного «Нефтчи». Будем надеяться, что игра состоится без крапленых карт. Но если для «Насафа» третье место - это повторение третьего достижения, то для «Кызылкума» - несомненный успех даже четвертая позиция. Клуб из Зарафшана выше шестой строчки в турнирной таблице за всю историю первенства не поднимался.

Почти все аутсайдеры записали в актив очки, не считая «Сурхана», уступившему «Пахтакору». Ташкентцам нельзя было попросту отступать. Два поражения подряд - это явный вызов общественному мнению и непоправимый удар по реноме действующего чемпиона. А команда из Термеза еще имеет хороший шанс остаться в высшей лиге. В заключительном туре сурхандарьинцы принимают у себя дома «Дустлик», которому практически безразличен исход последней встречи.

Если с миром разойдутся «Пахтакор» и «Трактор», то младший братишка сохранит прописку в дивизионе лучших.

В гостях играет и «Согдиана». Джизакцы, переигравшие довольно уверенно наманганский «Навбахор», поедут теперь к другому представителю Золотой долины - к «Андижану», который на своем стадионе показывает строптивый характер. На равных играет даже с лидерами. Многое будет зависеть от настроения бомбардира страны Бахтиера Хамидуллаева: захочет ли он пополнить свой список голом. Порой он бывает неудержим и путает карты как соперникам, так и тренерам.

В родных стенах «грозой авторитетов» слывет бекабадский «Металлург». Теперь в руках этой команды, наиболее достойно представившей в сезоне Ташкентскую область, судьба аутсайдера - навоийского «Зарафшана», который в этом году еще ни разу не одерживал две победы подряд. Но теоретически может оказаться и так, что даже совершив подвиг под занавес сезона, футболисты из Навои не смогут выполнить задачу-минимум. Слишком много уже упущено.

Напомним болельщикам, что сегодня и завтра состоятся ответные матчи четвертого раунда Лиги чемпионов Азии. «Нефтчи», надеемся, сумеет взять реванш в Фергане за поражение со счетом 0:1 от тегеранского «Истиклола», а «Пахтакор» закрепит победу (3:2) над «Аль-Ахли» из Объединенных Арабских Эмиратов. Удачи вам, земляки.

ПОЛОЖЕНИЕ ПОСЛЕ 29 ТУРА

клубы	в	н	п	м	о
1. «Пахтакор»	24	2	2	84:14	74
2. «Нефтчи»	20	3	5	74:31	63
3. «Кызылкум»	18	5	6	66:32	59
4. «Насаф»	18	4	7	59:34	58
5. «Металлург»	13	6	10	39:35	45
6. «Навбахор»	13	4	12	50:39	43
7. «Бухара»	12	5	12	37:50	41
8. «Дустлик»	11	2	16	35:45	35
9. «Машъал»	9	6	14	34:52	33
10. «Андижан»	9	5	15	40:58	32
11. «Самарканд-Д»	9	5	15	24:43	32
12. «Сурхан»	9	3	17	34:52	30
13. «Трактор»	8	6	15	35:58	30
14. «Коканд-1912"	9	2	18	29:59	29
15. «Согдиана»	8	4	17	30:52	28
16. «Зарафшан»	8	4	17	37:53	28

ЗОЛУШКИ В БОЛЬШОМ ТЕННИСЕ

В Маниле (Филиппины) прошли два теннисных турнира под эгидой Всемирной женской ассоциации - WTA с призовым фондом по десять тысяч долларов США. В них участвовали и две ташкентские теннисистки - Иванна Исраилова и Акгуль Аманмурадова.

Если в первом турнире они, соответственно, вышли только в третий и второй круг основной сетки, то во втором «десятитысячнике» отличилась Акгуль. Она вышла в финал, где встретилась со своей «обидчицей» по «Ташкент оупен» - Санией Мирзой из Индии. Матч продолжался три сета с перерывами из-за дождя. Такое впервые в практике узбекистанки. Видимо, это сбило ее с заданного темпа. Ташкентка вновь уступила сопернице из Индии - 6:0, 6:4, 3:6.

Но набранные рейтинговые очки позволили Аманмурадовой значительно подняться по лестнице табели о рангах WTA. Она уже входит в число 700 лучших теннисисток планеты. Отметим, что Акгуль лишь второй год выступает среди женщин. В этом сезоне наша землячка играла на международных турнирах в Индонезии, Индии, Таиланде. До конца года планирует поездки в Дели и Бангкок. Более юная Иванна Исраилова занимает пока 1167-е место, но она только в нынешнем году вышла во «взрослый теннис». Специалисты считают, что у Иванны, как у Золушки, еще все впереди.

Тимур Низаев.
Обозреватель «Правды Востока».

ЦНТУ "Инфотехника"

INFOTEXNIKA

Компьютеры:
I.tex Pentium IV 2,0 GHz
I.tex Pentium IV 1,6 GHz
I.tex Pentium IV 1,5 Ghz
I.tex Celeron 1,2 Ghz
I.tex Celeron 950 MHz

С мониторами 15", 17", 19" Samsung, Fujitsu-Siemens, LG

Принтеры и сканеры Hewlett Packard

HP Laser Jet 1000 W - 448 500
HP Desk Jet 1220C, A3 - 589 500
HP Desk Jet 920C - 225 000
HP Desk Jet 845C - 147 000
HP Scan Jet 5400C - 393 000

Все цены включают НДС - 20%

Оптовые скидки

Товары сертифицированы

г. Ташкент, ул. Навои, 9; тел. 144-64-44.

ПРАВДА ВОСТОКА
Индексы: 178 - индивидуальный, 179 - ведомственный.
Главный редактор Б.М. Хасанов
Редакционная коллегия: А. Возненко, В. Голышев, В. Дегтярев (зам. главного редактора), Л. Кабиров, Н. Кучерский, Г. Лю (зам. главного редактора), А. Ромашко (отв. секретарь), Э. Ртвеладзе, Г. Саидова, Р. Шагулямов, К. Эрназаров.
НАШ АДРЕС: 700000, Ташкент, ГСП, ул. Матбуотчилар, 32. Телефон отдела писем: 133-15-20. Адрес в Internet: http://www.pravostoka.h1.ru
Редакция рукописей не рецензирует и не возвращает. Мнения авторов публикуемых материалов могут не отражать позиции редакции. Материалы, опубликованные под знаком Ї, печатаются на коммерческой основе
РЕКЛАМА, ОБЪЯВЛЕНИЯ: Отдел рекламы "Правды Востока". Тел.: 133-70-98, 136-57-12, комн. 439, тел./факс (371)133-70-98.
Выходит 5 раз в неделю.
Газета зарегистрирована в Госкомпечати Республики Узбекистан Рег. № 3
Газета набрана и сверстана в ООО «INFO-REKLAMA»
Способ печати - офсетный, формат А-2, объем 2 п.л.
Время подписания в печать по графику 21.00.
Время подписи: 20.40

ТЕЛЕФОНЫ СОБКОРОВ В ОБЛАСТЯХ

Андижан	(374) 22-25-84	Джизак	(372) 22-6-36-51	Нукус	(361-2) 22-85-30	Фергана	(373-22) 6-90-80	Термез	(376-22) 3-37-38
Бухара	(365) 524-70-84	Карши	(375) 22-5-53-03	Самарканд	(366-2) 31-10-72	Ургенч	(362-22) 4-02-94	Ташкент	133-14-75

Газета отпечатана в типографии издательско-полиграфической акционерной компании «Шарк». Адрес предприятия: ул. Буюк Турон, 41. Тираж 9 530 экз. Заказ Г-1042 1 2 3 4 5 6