СОЦИАЛЬНО-ЭКОНОМИЧЕСКАЯ И ОБЩЕСТВЕННО-ПОЛИТИЧЕСКАЯ ГАЗЕТА РЕСПУБЛИКИ УЗБЕКИСТАН

ПРАВДА ВОСТОКА

17 декабря 2002 года вторник

№ 242 (24930)

Цена свободная

ОСНОВАНА 2 АПРЕЛЯ 1917 ГОДА

УЧРЕДИТЕЛЬ – КАБИНЕТ МИНИСТРОВ РЕСПУБЛИКИ УЗБЕКИСТАН

НОВЫЕ КРЕДИТНЫЕ ЛИНИИ ДЛЯ ЛИЗИНГОВЫХ ОПЕРАЦИЙ

В связи с принятием комплексных поправок в законодательство о лизинге существенно улучшились условия для альтернативного финансирования малого и среднего бизнеса в Узбекистане. Внесенные поправки направлены на создание прогрессивного правового климата для развития лизинга в республике. О новых возможностях, открывающихся в связи с принятием данных решений, шла речь на состоявшейся 13 декабря пресс - конференции, проходившей в Национальном банке ВЭД Республики Узбекистан.

Лизинг - в переводе с английского языка означает аренда, как правило, долгосрочная. Но в связи с решениями, принятыми на декабрьской сессии Олий Мажлиса по развитию лизинга в республике, в этом секторе открываются более масштабные возможности. Как было отмечено на пресс-конференции, теперь лизинг может рассматриваться не только как аренда, но и как вид инвестиционной деятельности.

Всего внесено 45 изменений. Эти поправки были разработаны при поддержке Проекта по развитию лизинга в Центральной Азии, осуществляемого в рамках Программы сотрудничества между правительством Швейцарии, Международной финансовой корпорацией и Департаментом МФК по странам Восточной Европы и Центральной Азии. Содействие в разработке данных поправок было также оказано Европейским банком реконструкции и развития при финансовой поддержке правительства Японии.

Внесенные изменения, как отмечали участники конференции, устраняют преграды на пути лизинга в Узбекистане. Теперь, надо полагать, лизинговых компаний станет больше, а значит, будет создана нормальная конкурентная среда для дальнейшего развития лизинга. Принятые изменения в законодательстве способствовали тому, что Международная финансовая корпорация и Европейский банк реконструкции и развития решили открыть новые кредитные линии для компании «Узбеклизинг Интернейшнл». Совет Национального банка ВЭД РУз. одобрил открытие кредитной линии на сумму два млн. долларов США (в сумовом эквиваленте).

Как сообщил на пресс-конференции главный исполнительный директор компании «Узбеклизинг Интернейшнл» Зафар Мустафаев, около 40 проектов уже профинансированы. Это значит, что создано почти 500 рабочих мест. Главный упор в работе делается компанией на развитие малого и среднего бизнеса. Что касается новых кредитных линий, то полмиллиона долларов будут направлены на развитие медицины республики, остальные средства послужат развитию малого и среднего бизнеса, содействию успешного подъема экспортоориентированных производств.

Компания «Узбеклизинг Интернейшнл» существует с марта 1996 года. Новые кредитные линии ей предоставляются без гарантий правительства, что свидетельствует о высоком уровне доверия таких авторитетных международных финансовых институтов, как ЕБРР и МФК, к проводимым в республике преобразованиям, высокой оценке благоприятного инвестиционного климата в Узбекистане.

Джамиля Аипова.

РАСПОРЯЖЕНИЕ
ПРЕЗИДЕНТА РЕСПУБЛИКИ УЗБЕКИСТАН

О создании Республиканской комиссии по разработке и реализации Программы «Год махалли»

В связи с объявлением 2003 года Годом махалли, учитывая необходимость конкретного решения вопросов, связанных с повышением места и роли махалли как важнейшего органа самоуправления граждан в системе государственной и общественной власти и управления в стране:

1. Создать Республиканскую комиссию по разработке и реализации Программы «Год махалли».

2. Считать важнейшей задачей Республиканской комиссии подготовку программы комплексных политических, правовых, организационных, социально-экономических мероприятий по подготовке и проведению Года махалли, направленной на решение следующих приоритетных направлений и задач:

- определение места и роли махалли как важнейшей структуры в системе органов самоуправления граждан; выработка и реализация конкретных мер, позволяющих обеспечить собственное место данного института в системе государственной и общественной власти и управления;

- осуществление критического анализа законов и нормативных актов, определяющих правовой статус махалли и ее юридические отношения с системой власти - районными хокимиятами, правоохранительными органами, общественными и негосударственными структурами, в том числе с товариществами собственников жилья. Разработка предложений по совершенствованию соответствующей нормативно-правовой базы, принятие новых законов и правовых актов, обеспечивающих строгое разделение их полномочий и ответственности, четко определяющих правовой статус махалли как института гражданской власти, штаты и организационную структуру махалли;

- обеспечение критического анализа наполнения правового статуса махалли конкретным содержанием, имея в виду определение ее материальной и финансовой базы, бюджета (доходы и расходы), прав махалли распоряжаться этими средствами, а также основными фондами, находящимися на ее балансе;

- разработка и обеспечение реализации мер по расширению прав и конкретной роли махалли в развитии сферы обслуживания, торговли, бизнеса, занятости населения, привлечению молодежи к занятию спортом;

- разработка и реализация мер по усилению роли махалли в духовной сфере, в сфере нравственного воспитания, укрепления лучших национальных традиций. Четкое определение прав и обязанностей махалли и ее структур по оказанию помощи и содействия жителям махалли в проведении житейских традиционных обрядов, свадеб, похорон и других мероприятий.

3. Министерству финансов, Министерству труда и социальной защиты населения изыскать средства, определив их источники, для оказания финансово-материальной помощи жителям как в целом по стране, так и по Республике Каракалпакстан, областям и городу Ташкенту, имея в виду следующее:

а) оказание дополнительной материальной помощи малообеспеченным семьям, одиноким престарелым гражданам, а также молодым семьям помимо установленных пенсий и пособий;

б) благоустройство, озеленение и санитарная очистка территорий, оборудование детских и спортивных площадок, содержание в исправном состоянии дорог, улиц и коммунальных сетей;

в) строительство гузаров и мест общего пользования, бытовых точек и других объектов социальной инфраструктуры махалли, предназначенных для удовлетворения насущных потребностей населения;

г) использование возможностей коммерческих структур, общественных фондов и объединений республики по финансированию и строительству объектов инфраструктуры махалли.

4. Комиссии совместно с Советом Министров Республики Каракалпакстан, хокимиятами областей и г. Ташкента, министерствами и ведомствами, общественными организациями в месячный срок разработать и внести на рассмотрение проект Программы «Год махалли».

Правлению республиканского благотворительного фонда «Махалля» и Комитету женщин Республики Узбекистан в этот срок разработать и внести на рассмотрение комиссии предложения по рачительному проведению житейских традиционных обрядов, свадеб, похорон и других мероприятий.

Определить, что в конечном итоге программа должна обеспечить повышение политической, социальной активности населения, уровня его самоорганизации в решении вопросов общественного проживания, создании гражданских институтов, системы гражданской власти.

5. Контроль за исполнением настоящего Распоряжения возложить на Премьер-министра Республики Узбекистан У.Султанова и государственного советника Президента Республики Узбекистан Т.Худайбергенова.

Президент Республики Узбекистан
И. Каримов.

город Ташкент,
16 декабря 2002 года.

Его Превосходительству
Исламу Каримову
Президенту Республики Узбекистан

Уважаемый господин Президент,

С пожеланиями мира и во имя священного праздника Ийд аль-Фитр.

Как всегда, господин Президент, Вы продолжаете стойко стоять за Правду против Лжи. От своего имени в качестве председателя Высшего исламского совета Америки, от имени наших сотрудников и членов нашей организации в США я хотел бы поздравить Ваше Превосходительство по случаю Ийд аль-Фитр и искренне выразить свои глубокие чувства восхищения Вашим Превосходительством и вашим народом. Мы, мусульманское сообщество Америки, глубоко ценим ту огромную работу, которую вы проделали для Центральной Азии в общем и для Узбекистана в частности. Вы снова вознесли свою страну в авангард религиозных знаний, олицетворением которых являются два величайших мыслителя ислама, ведущих свое начало от Узбекистана: Исмаил аль-Бухари и Бахауддин Накшбанд. Мусульмане Америки глубоко ценят деятельность, которую Вы осуществили для того, чтобы открыть двери вашей страны для паломников к святыням этих великих светил веры.

Господин Президент, мусульмане Америки понимают значительность Вашего Превосходительства в Центральной Азии и важность лидерства Вашего Превосходительства как «льва Центральной Азии» в поддержании стабильности в регионе. Американские мусульмане поддерживают любое принятое Вами решение по борьбе с терроризмом. Так же, как и Вы, мы решительно порицаем терроризм во всех его проявлениях, будь то религиозный, идеологический, культурный или географический. Поэтому, как всегда, для нас честь работать вместе с вашей страной. Более того, мы непрестанно восхищаемся непревзойденным руководством Вашего Превосходительства вашей страной и лидерством во всем Центральноазиатском регионе.

Еще раз поздравляем Ваше Превосходительство, ваше правительство и народ Республики Узбекистан по случаю Ийд аль-Фитр.

Искренне

Шайх Мухаммад Хишам Каббани ,
Председатель Высшего исламского совета Америки.

4 декабря 2002 г.

УЗБЕКИСТАН - США:

НОВЫЙ ЭТАП СОТРУДНИЧЕСТВА

Заместитель государственного секретаря США по вопросам экономики, бизнеса и сельского хозяйства Алан Ларсон, завершая свой однодневный визит, провел пресс-конференцию.

Господин Ларсон сообщил журналистам, что прибыл в нашу страну с целью обсуждения хода экономических реформ в Узбекистане, двустороннего экономического сотрудничества, а также развития диалога между американскими и узбекскими предпринимателями. Алан Ларсон отметил, что США высоко ценят сотрудничество с Узбекистаном в качестве своего стратегического партнера. Два государства совместно работают в области экономики, антитерроризма и политической сфере. За последние шесть месяцев эта совместная деятельность заметно активизировалась.

По просьбе журналистов представитель госдепартамента США рассказал о вопросах, которые были обсуждены во время его встречи с Президентом Исламом Каримовым.

- Мы обсудили вопросы, связанные с положением в регионе, - сказал Алан Ларсон. - В частности, вопросы, касающиеся установления стабильности в Афганистане. Обсуждались и меры, принимаемые Узбекистаном в области проведения экономических реформ. В течение последних нескольких лет США увеличивали свою помощь Узбекистану. И чем больше будет прилагаться усилий в дело ускорения экономических реформ в стране, тем больше содействия этому процессу будут оказывать США.

Подробно остановившись на вопросе партнерства США с Узбекистаном в антитеррористической программе и установления стабильности в Афганистане, Алан Ларсон отметил, что США высоко оценивают вклад Узбекистана в борьбу против терроризма, особенно в данном районе мира. Он также подчеркнул, что взгляды по поводу необходимости укрепления связей и сотрудничества оказались общими. И в целом это был очень полезный обмен мнениями и информацией о перспективах развития в этом регионе.

А. Джамилева.

ФЕРМЕРСКИЕ СТИПЕНДИИ

В нынешнем году коллектив фермерского хозяйства «Абдулазиз», как, впрочем, и в минувшем, сработал успешно. Договорные обязательства перевыполнены по всем отраслям. А потому вполне закономерно, что денаусцы рассчитывают на хорошую прибыль.

Из доходов фермерского хозяйства его руководитель Абдугани Эсанов назначил стипендии отличникам учебы расположенной рядом школы. Деньги, пусть не очень большие, но хорошее подспорье для школьников.

А вот учитель, признанный лучшим по результатам нынешнего 2002-2003 учебного года, получит от сельского предпринимателя 50 тысяч сумов.

Остается лишь добавить: сейчас в Сурхандарье свыше двадцати фермеров платят стипендии студентам Термезского госуниверситета, питомцам профессиональных колледжей и общеобразовательных школ.

Н. Мазитов.

Сурхандарьинская область.

Больше знаний, крепче дружба

День программы технико-экономического сотрудничества Индии (ITEC) состоялся в Ташкенте. По традиции, в нем приняли участие наши соотечественники, получившие возможность пройти обучение в рамках этой программы. Мероприятие организовали Посольство Индии совместно с Советом обществ дружбы и культурно - просветительских связей с зарубежными странами.

- Каждый год мы с нетерпением ждем этот день, чтобы встретиться со всеми, кто побывал в Индии по программе ITEC и таким образом внес значительный вклад в укрепление связей дружбы и сотрудничества между нашими странами, - сказал в своем выступлении Чрезвычайный и Полномочный Посол Индии в Узбекистане Шарата Сабхарвала.

Участниками дня ITEC стали министр высшего и среднего специального образования С. Гулямов, председатель Палаты товаропроизводителей и предпринимателей М. Сабиров, председатель Совета обществ дружбы и культурно-просветительских связей Узбекистана с зарубежными странами Н. Ибрагимов.

Программа ITEC, начало реализации которой было положено в 1964 г., сегодня охватывает сотрудничество со 144 странами. Она включает обучение иностранных граждан в учреждениях Индии, отправку индийских экспертов за рубеж и ознакомительные визиты иностранных партнеров. Годовой бюджет этой программы составляет около 8,5 миллиона долларов.

Сотрудничество между Узбекистаном и Индией по программе ITEC значительно расширилось за последние годы. Это свидетельствует о популярности различных обучающих курсов в Индии. Наша страна стала партнером в рамках программы ITEC в 1993 году, когда 49 граждан республики прошли обучение на различных курсах в Индии. В прошлом году эта цифра превысила 100 человек, а в этом году еще 95 наших соотечественников воспользовались возможностью пройти обучение по программе ITEC. Следует отметить, что обучение охватывает многие направления, в том числе информационные технологии, менеджмент, журналистику, дипломатию, развитие малого и среднего бизнеса, управление текстильными фабриками и дистанционное зондирование и другие.

Этот проект, как и ряд других, содействует укреплению дружбы и взаимовыгодного сотрудничества между Узбекистаном и Индией, которые развиваются на прочном фундаменте нашего общего исторического и культурного наследия.

Музаффар Ашуралиев.

УГОЛОК *ПОДПИСЧИКА*

ОДНО «ТЕПЕРЬ» ЛУЧШЕ ДВУХ «ЗАВТРА»

Для тех, кто еще не успел стать читателем «Правды Востока»

Распространители печати заканчивают оформление читательских абонементов на периодические издания 2003 года.

Еще одну, последнюю, сводку о ходе подписки на периодические издания будущего года соберут в акционерной компании «Матбуот таркатувчи», и станет ясно, какими тиражами будут выходить наши газеты и журналы в январе.

Фактически основная масса читателей «Правды Востока» уже имеет на руках абонементы. Эта публикация пусть лишь напомнит самым забывчивым поклонникам газеты, что для оформления доставочных карточек осталось в запасе не более четырех дней. Их надо использовать, чтобы побывать в отделениях связи, на пунктах подписки «Матбуот таркатувчи», в газетных киосках.

Что касается уже собранных сводок, они не всегда утешают, а порой даже вовсе не радуют. Как и в прежние времена, в будущем году больше всего наших читателей остается в столице, Ташкентской области, Каракалпакстане.

И опять же, как и в прошлом году, неактивно выписывали газету в Ферганской долине, Каршинской степи. Досадно, что столь вялый интерес проявляют к изданию в этих краях.

В деловых кругах, думается, «Правда Востока» представляет ценность своей оперативностью и актуальностью. Выходя ежедневно, газета публикует важные государственные документы сразу после их подписания. Газета поднимает проблемы, которых пока немало.

Конечно, выбирать издание - сугубо индивидуальное дело того, кто платит за подписку. И все-таки надо учитывать, что наша рыночная жизнь становится настолько гибкой, либерализация так заметно проникает во все сферы экономики, что вчерашние нормативные акты то и дело приходится списывать в архив, а руководствоваться новыми, только что принятыми. И тут правительственная газета для вдумчивого командира производства становится настольным изданием. Дальновидный руководитель утро начинает именно с нее. Потому что новый документ, опубликованный в печати, может решительно повлиять на стратегию и тем более тактику трудового коллектива. А если газету не получают? Тут, как говорится, руководитель, пеняй на себя.

Пока мы коснулись сферы экономически состоятельной, где могут оформить подписку не только для руководителя, скажем, акционерной компании, общества с ограниченной ответственностью, концерна, совместного предприятия, но и в бухгалтерию, отделы и управления, юридическую службу. Меньше возможностей у бюджетных организаций. Например, у тех же учреждений народного образования. Им правительство пошло навстречу, выделив средства для подписки на газеты и журналы.

Но везде ли деньги использованы по уму? Наш собственный корреспондент по Самаркандской области уже писал, что в библиотеках школ с русским языком преподавания в 2003 году не будет подшивок «Правды Востока». Вот тебе и раз! Правительство оказывает школам финансовую помощь в дни подписной кампании, а там отказываются от правительственной газеты. И это при том, что «Правда Востока» уделяет очень много внимания проблемам народного образования. Если они есть у самаркандских просвещенцев, мы готовы помогать своим газетным словом.

К сожалению, не только самаркандские школьные библиотеки могут остаться без официальной газеты в будущем году. Не станем называть другие адреса, где бюджетные деньги пригодились для других целей. Трудно представить без русскоязычной газеты учебное заведение, где обучение ведется на этом языке или во всяком случае изучают. Такой «опыт» положительным не назовешь.

Заговорили о бюджетных организациях и захотелось в пример привести военное ведомство. Недавно из Министерства обороны пришло письмо, где сообщают, что в частях, штабах, подразделениях, учебных заведениях, других воинских структурах активно ведется подписка на «Правду Востока». Газета и раньше была под рукой у командира в комнатах общественно-политической информации. Сегодня «Правде Востока» выпала роль рупора военных реформ в Вооруженных Силах.

Нам предстоит пропагандировать только что принятый сессией Олий Мажлиса в новой редакции Закон «О всеобщей воинской обязанности и военной службе». Парламентариям предстоит посоветоваться и по поводу закона «О службе в резерве Вооруженных Сил Республики Узбекистан», который прошел лишь первое чтение. Самой массовой трибуной в таких случаях бывает газетная страница.

Но даже если говорить более приземленно, разве солдату, скажем, из Каганского или Риштанского районов не согреет сердце заметка, напечатанная в гражданской газете «Правда Востока» о делах их земляков? Рано или поздно имя его матери, брата, отца, сестры, невесты станет газетной строкой.

И у журналистов, и у руководства Министерства обороны есть желание сделать наше сотрудничество взаимным. Оно обязывает газетчиков чаще встречаться с военным людом. И в том же Каганском или Риштанском районах, встретив на газетной странице имя парня родом из тех мест, бесстрашно охраняющего покой земли узбекистанской, к его семье проникнутся особым уважением.

Все в жизни меняется. Характер газетных публикаций тоже. Наши стародавние подписчики могут сравнить «Правду Востока» нынешнего года с газетой прошлых лет. Изменения, конечно, очевидны. Как они сами нам пишут и говорят, издание стало больше отвечать потребностям сегодняшнего дня. Уверяем, будущий год привнесет на наши страницы свою новизну.

Журналистский коллектив прорабатывает несколько проектов, которые, надеемся, одобрят подписчики. Иначе быть не может. Мы просто обязаны удовлетворить их читательские запросы, не обмануть надежды, коли уж из сотни изданий они выбрали «Правду Востока». С одной стороны, этим, возможно, проявили свой устойчивый вкус. С другой - из-за желания увидеть в любимой газете изменения.

Доживем до нового года. Но если кто-то из наших друзей паче чаяния не получит первые номера «Правды Востока»-2003 из-за собственной нерасторопности, пусть окажется в рядах подписчиков на газету с февраля. До 20 января вас ждут распространители печати.

Однако терять целый месяц общения с «Правдой Востока» не советуем.

Шерали Искандеров.

С «ПРАВДОЙ ВОСТОКА» – В НОВЫЙ ГОД!

Ф МТ-1

АБОНЕМЕНТ газета / журнал **178** (нашр кўрсаткичи)

«ПРАВДА ВОСТОКА»
(нашр номи) комплектлар сони_____
200 ___ йил учун (ойлар бўйича)

1	2	3	4	5	6	7	8	9	10	11	12

Қаерга
(почта индекси) (Манзили)
Кимга
(фамилияси, исми ва отасининг исми)

п.в. жойи

НАШРНИ ЕТКАЗИШ ВАРАҚАСИ
(нашр кўрсаткичи)

«ПРАВДА ВОСТОКА»
(нашр номи)
Обуна бахоси_____сўм Комплектлар сони_____
200 ___ йил учун (ойлар бўйича)

1	2	3	4	5	6	7	8	9	10	11	12

Қаерга
(почта индекси) (Манзили)
Кимга
(фамилияси, исми ва отасининг исми)

АКТУАЛЬНОЕ ИНТЕРВЬЮ

В Главном управлении исполнения наказаний МВД республики состоялось совещание, на котором рассматривались вопросы практической реализации Указа Президента «Об амнистии в связи с десятой годовщиной принятия Конституции Республики Узбекистан». В работе совещания приняли участие сотрудники МВД, прокуратуры и Верховного суда.

По его завершению мы попросили ответить на некоторые вопросы заместителя министра внутренних дел, начальника ГУИН Р. К. КАДЫРОВА:

ГУМАННЫЙ АКТ И ЕГО РЕАЛИЗАЦИЯ

- Действительно, по своим масштабам и подходу к амнистированию лиц, нарушивших закон, упомянутый Указ главы государства можно назвать беспрецедентным, - считает Раджаб Кадырович. - Остановлюсь лишь на некоторых особенностях этого документа.

В него, в частности, впервые введена отдельная статья, предусматривающая освобождение от наказания лиц, совершивших преступления в сфере экономики, если ими полностью возмещен причиненный ущерб. Это ли не свидетельство политики, направленной на либерализацию системы наказаний?

Далее. Если по амнистии прошлого года от наказания впервые освобождались лица, осужденные за преступления против конституционного строя и другие преступные деяния против общественной безопасности на срок до шести лет, то по нынешнему Указу освобождению подлежат и те, кто осужден за аналогичные преступления на срок до десяти лет.

Значительно расширена категория осужденных, в отношении которых сокращаются неотбытые сроки наказания. Здесь и лица, впервые осужденные за совершение умышленных преступлений, и ранее судимые. Причем в перечень ограничений отныне не попадают статьи Уголовного кодекса 246 - 248, 271 - 273 (контрабанда, незаконный оборот оружия и наркотических средств); 150-163 (преступления против мира, безопасности и человечества); 216,242, 244 (участие в деятельности незаконных общественных и религиозных организаций, в том числе экстремистских. Организация преступных сообществ, массовых беспорядков, распространение идей религиозного экстремизма).

- Раджаб Кадырович, можете ли вы остановиться подробнее на некоторых вопросах освобождения от отбывания наказания отдельных категорий граждан?

- Под действие одного из пунктов амнистии подпадают впервые осужденные лица, являющиеся гражданами иностранных государств, постоянно проживавшие до совершения преступления вне пределов нашей страны и не имеющие законных оснований для пребывания в Узбекистане после освобождения.

- И что ждет их после выхода на волю?

- Они будут депортированы из нашей страны в установленном законом порядке.

- Но ведь есть и иная категория иностранных граждан, находящихся пока в местах лишения свободы. Например, те, кто до совершения преступления имел постоянную прописку и вид на жительство в Узбекистане, выданный органами внутренних дел...

- Я понял вопрос. На эту категорию лиц распространяются те положения амнистии, что и на граждан нашей страны.

- Подпадают ли под действие Указа главы государства гражданне Узбекистана, осужденные судами иностранных государств, в том числе судами стран СНГ?

- Нет, в их отношении положения данного документа не распространяются.

- Раджаб Кадырович, определенная категория осужденных судами республики, согласно Минской конвенции 1993 года,по признаку гражданства этапирована в места лишения свободы других государств. Распространяется ли амнистия на них?

- Да, на эту категорию лиц Указ Президента распространяется. Насколько мне известно, прокуратура Узбекистана уже направила в страны СНГ копии акта об амнистии. И в случае поступления материалов из других государств для применения Указа исполнение будут производить те колонии исполнения наказаний, откуда осужденные были этапированы.

- Вы упомянули об осужденных за так называемые экономические преступления и о том, что они могут оказаться на свободе, возместив причиненный ущерб. Регламентированы ли сроки его возмещения?

- Да, конечно. Если ущерб возмещен до вступления Указа Президента в силу или в период его исполнения. Положением о порядке применения Указа оговариваются и более продолжительные сроки его возмещения...

- Мы знаем, что освобождению от наказания подлежат лица, впервые совершившие преступления против конституционного строя или иных деяний против общественной безопасности, а также осужденные за участие в деятельности экстремистских организаций. Каковы критерии освобождения в данном случае?

- Органы исполнения наказаний при оформлении материалов на лиц этой категории приобщают к ним заявление осужденного о деятельном и чистосердечном раскаянии, письменные поручительства близких родственников осужденного и органа самоуправления граждан по месту его жительства, заверенное территориальным подразделением МВД. А также заключение администрации учреждения системы ГУИН о возможности применения к осужденному Указа об амнистии.

- И последний вопрос, Раджаб Кадырович. Ряд граждан (особо опасные рецидивисты, совершившие умышленные преступления во время отбывания наказания и.т.д.) останутся в местах лишения свободы. Но, согласно Указу, не покинут их и лица, систематически нарушающие режим отбывания наказания. Расшифруйте последнюю формулировку, пожалуйста...

- К таковым, например, относятся лица, имеющие два и более дисциплинарных взыскания, наложенных администрацией учреждения по исполнению наказаний, не снятых и не погашенных на день выхода Указа об амнистии.

Вел интервью

Сергей Ежков.

«ХАЛИМА» НА ВЫСОТЕ

За десять лет существования частное торгово-производственное предприятие «Халима» постоянно справляется с выполнением нормы товарооборота. И это во многом потому, что его возглавляет опытный организатор Ф. Искандаров.

Он молод, но за его плечами порядка 20 лет хорошей практики. Были взлеты и падения, тем не менее «Халима» вновь и вновь оказывается на коне. Скоро у предприятия будет два магазина (второй на ремонте) и оно опять вернет себе постоянных покупателей. Эта уверенность вполне объяснима: в торговых точках опытные и обязательные работники, культура обслуживания на высоте, а главное - широк ассортимент.

Из 129 торговых точек, подобных «Халиме», относящихся к торгово-производственной акционерной компании «Жиззахсавдо», - заметил начальник отдела торговли и маркетинга С.Садыков, в 56 производится реализация продуктов и товаров известной «восьмерки». Причем здесь делается все, чтобы не допускать сбоев в поставках и реализации необходимого людям. Как раз-таки «Халима» именно этим известна джизакцам.

- Секрет нашей работы заключается в том, - считает Ф.Искандаров, - что мы владеем полной информацией на рынке. Отсюда - правильные выводы.

Николай Барашкин.
Соб. корр. «Правды Востока».
г.Джизак.

НА СНИМКАХ: Ф.Искандаров и С.Садыков обсуждают очередную проблему; чист и опрятен торговый зал; на складах фирмы всегда достаточно муки разных сортов.

Фото Леонида Гусеинова.

ТРЕХМЕСЯЧНИК БЛАГОУСТРОЙСТВА

Разработан план мероприятий по проведению трехмесячника благоустройства и озеленения Кашкадарьинской области, и уже начата широкомасштабная работа в этом направлении.

Согласно плану, до 15 марта будущего года во всех махаллях и гузарах, вокруг полевых станов ширкатных и фермерских хозяйств, земельных площадей, выделенных семейным подрядчикам и фермерам, будут посажены плодовые и декоративные деревья, очищены оросительные каналы. Также предусмотрены благоустройство новых зданий школ, колледжей, сельских врачебных пунктов, сданных в эксплуатацию в 2002 году, и озеленение прилегающих территорий управлениями областного отдела народного образования, среднего специального профессионального образования и здравоохранения.

Также до праздника Навруз планируется осуществления ремонта всех спортивных сооружений.

А. Тайпатов.
Корр. УзА.

ННО: ПУТИ РАЗВИТИЯ

ДЕФИЦИТ ВОДНЫХ РЕСУРСОВ

в видении общественных организаций

Наступающий 2003 год объявлен ООН Международным годом воды. Исключительная сложность и чрезвычайная острота проблемы дефицита водных ресурсов в Центральной Азии находятся в определенном противоречии с участием общественности в ее обсуждении и решении. Проблема воды является прерогативой государственных и международных структур. Но в последнее время активизируются общественные организации, и уже можно говорить о предпосылках гражданского участия в управлении водными ресурсами на территории Узбекистана.

Вот лишь некоторые примеры. В 1999 году неправительственная некоммерческая организация «Союз защиты Арала и Амударьи» в Нукусе проводит водную конференцию «Рынок и водные ресурсы», посвященную опыту и перспективам внедрения рыночных механизмов в управление водными ресурсами в регионе. В 2001 - 2002 гг. в Хорезмском оазисе по воде осуществлены два проекта, третий уже запущен в работу. В Гурленском районе силами ННО «Эковоха» реализуется программа по предотвращению загрязнения водоносных горизонтов - источников воды для хозяйственно-бытовых нужд, в том числе для питья - бытовыми стоками. Специалисты организации также приступили к выполнению проекта по внедрению технологий подпочвенного орошения в практику дехканских хозяйств.

ННО «Экохолас» завершает работы по проекту, направленному на восстановление санитарной зоны в нижнем течении Амударьи. Для этого им приходится, в частности, бороться с практикой незаконных посевов хлопчатника, других сельхозкультур в пойме крупнейшей реки Центральной Азии.

А вот как действует молодежь Ургенча. Активисты Дружины охраны природы Ургенчского университета провели общественную кампанию по улучшению санитарно-экологического состояния города. Одним из результатов явилась очистка арычной сети от бытового и промышленного мусора. Проведены также акции пропагандистского характера как с членами экологических клубов и кружков, учащимися, так и с населением города.

В Самарканде силами ННО «Зарафшан» выполнено обследование реки Зарафшан - единственной водной артерии огромного региона. В ней определяли содержание тяжелых металлов - ртути, свинца, сурьмы, кадмия и др. Эти «традиционные» для бассейна Зарафшана загрязнители - результат деятельности Анзобского горно-обогатительного комбината, расположенного в верховьях реки на территории Таджикистана. Результаты мониторинга доведены до сведения широкой общественности региона, а также в государственные природоохранные учреждения. Этой информацией заинтересовались в ряде международных организаций.

Растущий авторитет экологического движения Узбекистана, нахождение страны в эпицентре водного дефицита в Центральной Азии привели к тому, что именно узбекским ННО поручено проведение международной конференции по трансграничным водным проблемам. Донором выступает голландская организация «Мильеконтакт». Работа по подготовке конференции идет полным ходом. После одобрения предложений - принципиальных подходов к проведению конференции - подготовлен проект, получивший одобрение. Начата его реализация. Уже подобрана команда экспертов, создан оргкомитет. В состав команды наряду с опытными и профессионально подготовленными активистами экологического движения общественных организаций вошли и специалисты-водники. Главной целью конференции, проведение которой намечено на будущий год, явится вовлечение ННО в обсуждение проблем управления водными ресурсами Центральной Азии и поиск путей решения.

Региональный экологический центр (РЭЦ) Центральной Азии вносит свой достойный вклад в развитие экологического движения в регионе. С помощью РЭЦ экологические неправительственные организации соседних стран имеют возможность объединить усилия для совместного обсуждения и решения трансграничных экологических проблем.

При поддержке РЭЦ осуществляется проект по повышению роли и участия общественности в эффективном управлении водными ресурсами, где участвуют экологические неправительственные организации из Узбекистана и Казахстана. Одна из главных задач проекта - анализ ситуации в водном секторе и разработка рекомендаций по активизации участия общественности в решении водных проблем. В проект привлечены специалисты - водники, юристы, эксперты из Туркменистана, Кыргызстана и Таджикистана. В октябре в Ташкенте проведена первая рабочая встреча. В декабре 2002 года намечено проведение второй рабочей встречи в Алматы, где будут обсуждены полученные результаты, подготовленные рекомендации. Намечены публикация и распространение материалов.

Несомненно, такой практике совместного изучения и решения трансграничных проблем принадлежит будущее. Это путь к устойчивому развитию в регионе.

Хасан Турсунов,
Александр Зуев.

ПЛАТИТЬ ВОВРЕМЯ - ВЫГОДНЕЕ

Почти в три раза стало меньше задолжников за использование природного «голубого топлива» по Термезскому районному филиалу «Газтаъминот».

Когда долги у дебиторов - а это главным образом около 7,5 тысяч дворов - превысили 170 миллионов сумов, коллектив «Термезрайгаза» обратился за помощью в махаллинские комитеты, сельские сходы граждан. Организовали прием оплаты в почтовых отделениях, обновили договорные отношения с Народным банком. И результат не замедлил сказаться: ежемесячные поступления от населения достигли 400-500 тысяч сумов - в три раза больше, чем раньше. При таких темпах, считают в филиале, за два-три месяца будут взысканы все долги.

А чтобы не накопить новые, платить за реально сожженное топливо, многие сельчане приступили к установке счетчиков. Ими за короткое время обеспечено уже 320 домов. До конца года газовики изыщут возможности и смонтируют еще 200 приборов. Их обладатели сразу же оценили выгоды: расходы семьи на газ существенно снизились.

Н. Мазитов.
Термезский район,
Сурхандарьинская область.

ЯРМАРКА РАБОЧИХ МЕСТ

Регулярно проводимые ярмарки труда имеют большое значение в обеспечении населения работой.

На очередной ярмарке в городе Нукусе 48 предприятий и организаций предложили более двухсот свободных мест. Прямо на месте было заключено более ста трудовых договоров. Определенная часть нуждающихся в работе людей была направлена на учебные курсы для обучения другим специальностям.

Самое главное, ярмарка оказывает плодотворное влияние на установление своеобразной конкурентной среды, создает возможность выбора и для предприятий, и для нуждающихся в работе.

А. Артыкбаев.
Корр. УзА.

Обсуждены проблемы женщин

В Ташкенте состоялся международный региональный женский семинар профсоюзных работников. Он был посвящен вопросам гендерного, то есть женского и мужского равенства. Организован семинар профсоюзом работников топливно-энергетической, геологической и химической промышленности Узбекистана совместно с ICEM - международной профсоюзной организацией, которая проявляет заботу о женщинах, работающих в самых трудных сферах экономики любой страны, - таких, как нефте-, газодобыча, геология, горно-добывающая, лесная промышлённость, и другие. В семинаре приняли участие представители профсоюзов Узбекистана, Азербайджана, Казахстана, России, Украины.

- Международный семинар, организованный в Узбекистане, - мероприятие очень серьезное,- подчеркнула вице-президент региональной организации ICEM Е.Есенина. - Мы обсудили широкий круг вопросов по организации работы женских комиссий при профсоюзах, их обучения, занятости, медобслуживания, карьерного роста женщин. Рекомендации и предложения, выработанные на этом семинаре, послужат дальнейшему прогрессу.

Вячеслав Драчев.
Корр. УзА.

ЧЕЛОВЕК. ОБЩЕСТВО. ЗАКОН

ОТКАТ,

или Как ловко выдает кредиты Наманганское областное отделение Заминбанка

Наманганский городской суд по уголовным делам 12 сентября с.г. огласил приговор в отношении гражданина Хабибулло Маматова, до этого работавшего в должности управляющего этим банком. Десять лет лишения свободы - таков печальный итог его деятельности...

Сейчас, когда обнародовано все, что творилось в банке, когда документально, на фактах доказаны многочисленные нарушения, многие клиенты, и не только они, удивлены размахом его преступного механизма.

А запустил этот механизм сам Хабибулло Маматов, который с первых же своих шагов в должности руководителя дал понять всем, что решения он будет принимать самолично и не потерпит никакого вмешательства со стороны других сотрудников. Такое начало, понятно, всех озадачило, заставило притихнуть даже некоторых смельчаков. С другой стороны, решения, принимаемые управляющим, всегда подкреплялись подписями других ответственных работников, чтобы придать видимость коллегиальности. Это нужно было управляющему для того, чтобы проверяющие могли убедиться в демократичности, присущей работе банка.

Новый управляющий очень быстро прибрал к рукам наиболее важнейшие направления в деятельности банка и, в первую очередь, оформление и выдачу кредитов клиентам. Такие жесткие «установки» позволяли Х. Маматову беспрепятственно и, главное, совершенно безнаказанно манипулировать кредитными ресурсами. Чтобы добиться поставленной цели, он разработал целую программу.

Рассуждал он при этом так: почему деньги банка должны расходоваться, не принося лично ему никакого навара?! Даже если он оформляет кредит предпринимателю или фермеру, даже если те обязательно затем выплачивают немалые проценты банку за полученный кредит? Короче говоря, любой расход денежных средств банка должен приносить «приход» в карман управляющего. Эта простая философия воплотилась в предельно конкретной форме: отныне каждый, кто хочет взять кредит, должен принести «наличку» в размере десяти процентов от получаемой суммы. «Ставка» недолго держалась в тайне, и после первого же оформленного кредита по новой «системе», тотчас стала известна многим клиентам. Для последних,понятно, новость была не из приятных, но и отступать не хотелось. По той простой причине, что большинство желающих приобрести кредиты уже давно сдали все полагающиеся для этого документы, ожидая лишь счастливого дня получения необходимой суммы.

На это и рассчитывал управляющий банком, прекрасно понимая, что для клиентов не будет другого пути, как согласиться с его условиями. Так что механизм отката начал действовать без особых помех. Здесь следует отметить, что личные интересы управляющего ставились сплошь и рядом намного выше интересов банка. И в предвкушении весомого личного куша Хабибулло Маматов закрывал глаза на многие нарушения и сам лично их инициировал. Игра стоила свеч. Ведь кредиты исчислялись десятками миллионов сумов. Да и те, что поменьше, тоже приносили живую копейку.

Если говорить о крупных кредитах, то они в основном оформлялись договорами между хозяйствующими субъектами и руководством банка, и выдавались под налаживание нового производства. К примеру, частной фирме «Фортуна» был выдан кредит в размере 15 миллионов сумов на приобретение оборудования для выработки виноградного сока. Этот кредитный договор между предпринимателем Вахобжоном Нуритдиновым и банком был заключен за номером 104. За этот кредит управляющий банком Хабибулло Маматов получил откат в размере 2000 долларов США.

«Аппетит приходит во время еды», - так гласит народная мудрость. Чтобы иметь постоянный откат, Маматов пускается во все тяжкие. Имевшуюся на балансе банка с 1996 года грузовую автомашину, он реализовал, состряпав фиктивные документы, реализует намного ниже фактической стоимости, нанеся учреждению ущерб в размере 825 тысяч сумов.

Не гнушался он и мелкими «поступлениями». Скажем, к примеру, предприятию «Саховат», расположенному в Касансайском районе, был выделен кредит в полмиллиона сумов. Личный навар управляющего здесь составил лишь несколько тысяч жженых кирпичей! Они, понятно, понадобились для личных целей управляющего. Этот факт свидетельствует о том, что Хабибулло Маматов не гнушался ничем, главным для него всегда оставался принцип личной наживы, интересы банка его не волновали.

Короче говоря, механизм крутился, откат шел исправный, и управляющий, хотя и сознавал, что творит беззаконие, полностью уверовал в свою безнаказанность. Эта безудержная жадность, откровенное вымогательство, конечно, не могли пройти незамеченными. Многие клиенты стали искать пристанища в других банках.

Но всему приходит конец. В Наманганскую областную прокуратуру (прокурор Г. Барнаев) стали поступать жалобы на методы, применяемые в Заминбанке. Направленная туда группа проверяющих сразу же выявила множество фактов грубейших нарушений действующего законодательства, «систему» отката, внедренную управляющим. Все это подтвердилось множеством документов, показаниями предпринимателей и фермеров, являвшихся клиентами банка.

Выявленных нарушений было так много, что следствию пришлось работать не один месяц. Перед правоохранительными работниками прошли десятки свидетелей, потерпевших, пришлось поднять и проанализировать множество различных документов, доказывающих вину бывшего управляющего.

На завершающем этапе этого уголовного дела события разворачивались с весьма неожиданными поворотами. После возбуждения уголовного дела против Хабибулло Маматова, его заключения под стражу, естественно, на его должность был назначен новый человек. Им стал Кимсанбай Каюмов. Разумеется, он, понимая, что его предшественник чуть ли не из служебного кабинета был препровожден в тюремную камеру, по идее, и, как говорится, по жизни, должен был сделать серьезнейшие выводы. Тем более что следствие еще не было завершено, но уже было ясно, что Маматову грозит суровое наказание.

Новый управляющий наверняка не хотел повторять ошибок своего предшественника. Но здесь ему необходимо было четко определиться в отношении отката, который прочно прижился в банке, стал неотъемлемой частью его деятельности. С одной стороны, после «прокола» бывшего управляющего, и, учитывая, что тот находится в тюрьме, следовало, конечно, полностью отказаться от «системы» отката. Но, с другой стороны, заведенный здесь «порядок» кредитования был слишком заманчив, чтобы поставить на нем крест. Дело ведь шло о деньгах немалых, исчисляемых сотнями тысяч, миллионами, наконец! Как же здесь отказаться?

Кимсанбай Каюмов, как прежде это делал Хабибулло Маматов, долго и внимательно изучал список клиентов банка, желающих получить кредиты, прикидывая, сколько денег по «системе» отката могло бы оказаться в его кармане. Соблазн, что и говорить, был велик, так и хотелось бы оставить все, как прежде! Так как же быть?

Этот вопрос постоянно довлел над Кимсанбаем Каюмовым, а нерешительность и неопределенность в выборе позиции начинала уже тревожить клиентов банка, которые никак не могли понять, почему вдруг кредитование застопорилось, хотя к откату они готовы и от него не отказываются? И тогда он решился провести «эксперимент» на одном сельском предпринимателе.

Понятно, что новый управляющий шел на риск. Но речь-то шла о маленьком кредите, всего-то в полтора миллиона сумов. Этот предприниматель Рахимджан Топилов живет в глубинке, в далеком кишлаке «Исковот» Янгикурганского района.

Пригласив его на беседу, управляющий откровенно говорит об откате в виде наличности. Оробевший от внимания банковского начальства сельский предприниматель быстро смекнул, что порядки в банке прежние.

Одного не учел Кимсанбай Каюмов, что нынче предприниматели даже из самых дальних сельских кишлаков научились грамотно пользоваться законами, защищающими их деятельность, упорно стоят на защите своих прав. Возможно, здесь немалую роль играют те решительные действия правоохранительных органов, пресекающих незаконные акции банковских работников, ущемляющих права предпринимателей и фермеров. Во всяком случае, наверняка придало решимости клиентам банка то обстоятельство, что против бывшего управляющего банком возбуждено уголовное дело, что он находится под следствием.

Вот почему сельский предприниматель Рахимджан Топилов из банка прямиком направился в областную прокуратуру. Здесь его внимательно выслушали, обещали помочь. В назначенный час Рахимджан Топилов пришел в кабинет управляющего, и тот встретил его как самого близкого человека. Усевшись в свое удобное мягкое кресло, он протянул молча руку, и получив «заказанные» сто тысяч сумов, положил их в стол. Он не смог скрыть свою радость от получения взятки-отката даже тогда, когда в кабинет вошли работники прокуратуры - он продолжал улыбаться!

Случилось это 9 апреля с.г. и в тот же день по факту взятки было возбуждено уголовное дело в отношении Кимсанбая Каюмова.

Следствие по данному уголовному делу было недолгим, и вскоре материалы были переданы в суд. Наманганский городской суд по уголовным делам своим приговором от 12 июля осудил бывшего управляющего Наманганским областным отделением Заминбанка Кимсанбая Каюмова к десяти годам лишения свободы.

Ровно через два месяца, 12 сентября, этот же суд приговорил бывшего управляющего того же банка Хабибулло Маматова на десять лет лишения свободы. Итак, с небольшим интервалом на скамье подсудимых оказались два бывших управляющих банком.

Здесь уместно задать еще несколько вопросов: как подбираются люди на руководящие посты в этом банке и как оценить случившееся? И еще. А разве о творимых нарушениях в Наманганском отделении не было известно руководству республиканского Заминбанка?

Акрам Ташкенбаев.
Корр. «Правды Востока».
Наманганская область.

РЕЛИГИЯ

СОЮЗ НАУК И БОГОСЛОВИЯ

В древности и средневековье религиозно-мифологическое мировоззрение было господствующим в мире. Но оно не всегда удовлетворяло интерес любознательных людей. Поэтому наиболее пытливые из них все чаще стали задавать себе и другим вопросы «почему?», «как?» и т.д. Они стремились познать разнообразие окружающей действительности, докопаться до истины. Так складывались знания, которые впоследствии стали называть светскими. Таким образом, религиозное мировоззрение не было единственным образом мышления.

Научные знания нередко вступали в противоречие с религиозно-теологическими представлениями, оно перерастало в противоборство двух воззрений. Временами такое противостояние носило жесткий характер, а в ряде стран Европы появилась так называемая инквизиция - специальный трибунал католической церкви, осуществлявший сыскные, судебные и карательные функции. Под флагом защиты интересов веры она вела решительную борьбу против инакомыслия. К примеру, в подписанных в 1163 году папой Александром III, в 1233 году папой Григорием IX и в 1317 году папой Иоанном XXII буллах (постановлениях), точные науки признавались дьявольским искусством, а изучение законов природы рассматривалось как колдовство и беспощадно подавлялось.

И тем не менее в различных частях света в разные эпохи продолжали появляться конструктивные мысли, не вмещающиеся в каноны религии. Люди, зачастую не отрекаясь от религии, постепенно стали осознавать достоинства светских знаний. В Европе этот процесс усилился в XV-XVI веках. Он сменил средневековую культуру культурой нового времени и был назван периодом Возрождения, Ренессанса. Его отличали светский характер, гуманистическое мировоззрение, обращение к античному культурному наследию. Так, скажем, создатель классической механики Исаак Ньютон (XVII в.) обладал божественным разумом.

Такой процесс в разное время и в различных формах, проходил в большинстве стран мира. Свои особенности имело зарождение и становление светских знаний в Центральной Азии.

Изучая историю, можно заметить, что светское и религиозное часто сплетаются. Иногда кажется, что невозможно их разделить, одинаково сильно влияние на ход исторического развития и теологии, и научного мировоззрения. Это особенно заметно в некоторых регионах, где в свое время получил широкое почитание ислам.

Распространение мусульманства в Средней Азии, как известно, происходило методом «кнута и пряника». Во второй половине VIII века после прихода к власти династии Аббасидов в арабском халифате стали больше осознавать необходимость опоры на знания, исторический опыт, достижения науки. В Багдаде - столице халифата - был создан «Дом мудрости», своеобразная Академия наук, где велись научные исследования, изучались труды, созданные на арабском, греческом, персидском, санскрите, сирийском и других языках. В библиотеке «Дома» насчитывалось более 400 тысяч томов рукописей, написанных на многих языках и посвященных гуманитарным и точным наукам. Здесь трудилось немало и наших предков.

Зародившись как течение в арабском мире в VII веке, мусульманство затем волной распространилось на многие страны. Но его аргументация и теоретическое обоснование как религиозного учения происходит в VIII-IX столетиях. В этот процесс существенный вклад внесли имамы аль-Бухари, ат-Термизи, ан-Насои, аль-Мотуриди, аш-Шоши, аз-Замахшари, Бурхониддин Маргилони и другие наши соотечественники. Свои мысли они вложили в разработку концепции ислама, в которой его гуманистический характер стал превалирующим. Философия ислама стала для миллионов верующих важнейшим источником духовного богатства, его культура стала составной частью мировой цивилизации.

В эти десятилетия в регионе одновременно с исламоведением довольно активно развивались светские науки. В этом добром явлении проявилась тяга мусульманства к прогрессу. В Коране, хадисах содержатся призывы к овладению науками. Над главным порталом построенного М. Улугбеком медресе в Бухаре были высечены слова: «Стремление к знанию является обязанностью каждого мусульманина и мусульманки».

Мухаммад ибн Мусо аль-Хоразми и Ахмад аль-Фаргани посвятили себя изучению светских наук, создали труды по математике, астрономии, географии. Они сделали ряд существенных открытий, признанных в мире. Термины «алгебра», «алгоритм» связаны с именем аль-Хоразми. Аль-Фаргани знаменит, в частности, своей стереографической проекцией, нилометром, обоснованием астролябии, более точным измерением дуги меридиана Земли. Их труды переводились на латынь, считавшейся тогда в Европе общепринятым научным языком, по ней читались лекции в университетах Австрии, Италии и других стран.

Абу Наср аль-Фароби был крупным мыслителем, которого часто называли «вторым Аристотелем». Его трактаты о происхождении знаний, о субстанции, о вечности движения, о метафизике снискали ему уважение среди ученых Востока и Запада. Сегодня нам дороги имена Абу Райхона Беруни и Абу Али ибн Сино, известными своими оригинальными произведениями в области точных и гуманитарных наук. Аль-Беруни первым высказал предположение о том, что Земля вращается вокруг Солнца.

Авиценна составил фундаментальную энциклопедию «Канон врачебной науки», которая не потеряла своей ценности и в наше время. Оба были знатоками науки об обществе.

В IX-XII веках в Средней Азии появилась целая плеяда мыслителей и деятелей культуры. В Хорезме работала академия Мамуна, Самарканде, Кеше, Бухаре, Термезе, Ташкенте функционировали «мадрасаи олия», где изучали светские науки и получали религиозные знания.

Английский историк Хильда Хукхем в монографии «Властелин семи созвездий» писала, что в Средней Азии «в десятом и одиннадцатом столетиях вышли блистательные работы по философии, медицине, математике, астрономии, географии, истории, литературе. Эти работы позже стимулировали эпоху европейского Возрождения и обеспечили базу европейской науке на многие столетия вперед».

В те века развитие светской науки шло настолько успешно, что возникла потребность в ее систематизации и классификации. В совершенстве владевший арабским, греческим, персидским и другими языками, Абу Абдулло аль-Хорезми в капитальном труде «Ключи наук» излагает содержание каждой ветви знаний путем сжатого и лаконичного толкования их основных терминов. При этом он отделяет теологические науки от светских и расширяет их круг по сравнению со своими предшественниками. В его системе сначала идут естественные науки, затем математические и божественные, отдельно выделяется логика.

Новый импульс прогрессу дали Амир Темур и его преемники. В Самарканде и других крупных городах были созданы научные центры (мадрасаи олий), учебные заведения. Наука, культура, архитектура находились под покровительством сахибкирана. Его потомки Мирзо Улугбек, Захириддин Бабур, Хусаин Байкара не только всемерно способствовали расцвету этой сферы, но и сами показывали личный и достойный пример. Так, Улугбек составил поразительно точную таблицу 1018 звезд, по его инициативе была создана астрономическая обсерватория, при его поддержке прославились в развитии точных наук Казизаде Руми, Гиясиддин аль-Коши, Али Кушчи и многие другие.

Изучая историю цивилизаций в регионе, можно заметить весьма важное явление. Они способствовали смелому развитию здесь точных дисциплин - математики, астрономии, географии, медицины, появлении корифеев науки, сказавших свое авторитетное слово в светских знаниях. С другой стороны, в этом крае на арену духовной культуры вышли знаменитые в мусульманском мире теологи, убедительно отстаивавшие гуманистические, морально-нравственные черты ислама. Причем светские науки и религиозные знания не противостояли и не отрицали друг друга. Судя по всему в регионе практически все светские ученые уважительно относились к теологии и многие из них были верующими. Они признавали духовные, нравственные аспекты ислама, не выступали против его догматов. В то же время они в научной деятельности рассматривали окружающий мир в свете разума, чаще использовали средства логического мышления.

Однако такое сочетание не всегда проходило мирно, спокойно, доброжелательно. История свидетельствует о том, что в XI веке в Бухаре отдельные верующие выступили против медицинских экспериментов над телами усопших, осуществленных Авиценной. Религиозные фанатики, преследуя свои амбициозные цели, в XV веке в Самарканде разгромили обсерваторию Улугбека. Фанатические выступления имели место и в период трех ханств. Но сила светских знаний в Средней Азии никогда не иссякала. А на стыке XIX и XX столетий в Туркестане зародилось просветительское движение джадидов, основная цель которого заключалась в приобщении к обучению детей и светским, и религиозно-духовным знаниям.

Посол США в Узбекистане Джон Хёрбст недавно писал: «В области математики и точных наук Узбекистан обладает богатым наследием, внося свой вклад в общемировую копилку знаний. Не случайно архивы Института востоковедения имени аль-Беруни в Ташкенте были предложены ЮНЕСКО в качестве центра охраны мировых знаний и цивилизации».

Подчеркнем, что в отличие от воинствующего атеизма, эпоху которого мы преодолели, во многих странах и на континентах планеты известные ученые в области естественных и точных наук с уважением относились и относятся к религиозным конфессиям, находя в исламе, христианстве, буддизме, иудаизме и других вероучениях морально-духовную поддержку. Эта тенденция все больше проявляется в последние десятилетия. Тут, очевидно, многое зависит от мудрости самого человека, а также от подлинно демократической атмосферы в духовной жизни.

Сегодня в суверенном Узбекистане, где создается светское общество, созданы все необходимые условия для овладения и развития современных наук. Плодотворный опыт наших предков, сумевших сочетать в себе энциклопедическую образованность со свободой совести, достоин изучения и подражания. В этом феномене заложен глубокий смысл.

А. Абдунабиев, М. Саидова, Г. Юсупова.
Преподаватели кафедры истории Узбекистана Ташкентского университета информационных технологий.

ВНИМАНИЮ
руководителей офисов, банков, гостиниц, учреждений, а также граждан:

Vinlad
Сделаем жизнь спокойнее!

Адрес: г. Ташкент, ул. Кушбеги, 18.
Тел.: (998 712) 50-99-13, 50-46-13,
Тел./факс: (998 71) 120-66-01.
E-mail: vinlad@naytov.com

СЕЙФЫ, ЗАМКИ И ЗАМКОВЫЕ СИСТЕМЫ ДЛЯ ДВЕРЕЙ, ВОРОТ...

ПАССИВНАЯ ЗАЩИТА

АКТИВНАЯ ЗАЩИТА
ПАТЕНТОВАННАЯ СИСТЕМА: ключ с подвижным элементом.

Защита от выбивания: бородка, выступающая из корпуса цилиндра.
Защита от высверливания: вставки из закаленной стали в обеих частях корпуса цилиндра, все пины и контрпины выполнены из закаленной стали.
Защита от отмычки: 3 ряда радиально расположенных пинов и контрпинов, кодовая система приводится в действие мобильным элементом, особая форма пинов и контрпинов.
Защита от вырывания: стальной элемент, соединяющий обе части корпуса цилиндра в одно целое и придающий особую прочность, поперечные вставки из закаленной стали, специальная шайба

КОЛИЧЕСТВО ВОЗМОЖНЫХ КОМБИНАЦИЙ КЛЮЧА: более 8 миллиардов.
Ключ из никеля и серебра: со специальной запатентованной кодовой частью, которая может быть дублирована только фирмой CISA и авторизованным дистрибьютором.

ОТ ПРОСТОГО К СЛОЖНОМУ.
CISA
Итальянская фирма, которая специализируется на производстве замков и замковых систем с1926 г.

КАРТОЧКА ИДЕНТИФИКАЦИИ ЗАМКА: для авторизованного изготовления дубликатов ключа. Дубликаты могут быть изготовлены только самой фирмой CISA, для чего необходимо предъявить карточку идентификации замка.

СЕЙФЫ
ЗАМКИ

ВОЗМОЖНОЕ КОЛИЧЕСТВО ЦИЛИНДРОВ В СИСТЕМЕ «МАСТЕР - КЛЮЧ»
- 85 000 000 разных цилиндров для системы «мастер - ключ».
- Имеются другие конфигурации по требованию.
- КА - ключи с одинаковым кодом,
- МК - двухуровневая система мастер-ключ,
- GMK - трехуровневая система мастер-ключ,
- GGMK- четырехуровневая система мастер-ключ,
- CE - центральная система (например, входная дверь жилого дома открывается всеми ключами и каждая квартира своим ключом, или директор открывает своим ключом свою дверь, кабинеты сотрудников, склады, но сотрудники не могут открыть кабинет директора),
- CA - система с использованием ключа строителя.

НАРАБОТКА НА ОТКАЗ
-Не менее 100 000 циклов «открыт - закрыт» (в соответствии с нормами EN1303, степень надежности 6

СЕРТИФИКАЦИЯ В СООТВЕТСТВИИ С НОРМАМИ EN, степень надежности 6, степень секретности 5.

ООО"ЭЛАН-ЭКСПРЕСС"-официальный агент авиакомпании АЭРОФЛОТ Российские авиалинии

Расписание вылета и прибытия из Ташкента (в Ташкент)

Маршрут	дни недели	время вылета/прилёта
Москва-Ташкент	2,5,6	20.45 - 02.55
Ташкент-Москва	3,6,7	04.25 - 07.00

Адреса пунктов продаж:
1 Ул.Мовароуннахр,19(ориентир : напротив Музея искусств) тел:133-69-39,тел/факс:133-49-99
2 Ул.Усмана Носира,63(ориентир : бывший ресторан "Сеул"),перекрёсток ул.Мукими и У.Носира тел:53-76-03,тел/факс:152-73-22
3 Ул.Иевлева,отель"Орзу" тел:120-86-80.

IATA

Великолепная возможность совершить воздушное путешествие АЭРОФЛОТОМ в 55 стран мира по специальным тарифам - от 425 у.е.
Бесплатный трансфер Шереметьево-1/Шереметьево-2.
При вылете из аэропорта "Ташкент" Вы можете оформить багаж до конечного пункта(кроме пунктов Беларуси и России).
Оплата в национальной валюте по курсу ЦБ Республики Узбекистан.

Наш E-mail :klmelan@online.ru
а также в наших офисах по указанным адресам Вы можете приобрести а/билеты на рейсы следующих авиакомпаний и их партнёров:

Lufthansa BRITISH AIRWAYS Air Kazakstan AirUkraine KLM NORTHWEST

ПРЕДПРИНИМАТЕЛЬ ИДЕТ НАВСТРЕЧУ

Около трехсот вакансий были выставлены на ярмарке рабочих мест в городе Термезе.

В роли работодателей выступили десятки предприятий, организаций, частных фирм и просто рядовых предпринимателей.

Многие из пришедших на ярмарку получили путевки для трудоустройства по специальности. Другим предложено пройти переучивание за счет городской биржи труда.

В таком мероприятии впервые приняли участие махаллинские комитеты, правоохранительные органы, представители местной власти. Но самое необычное - в поисках кандидатов для постоянной и временной, а также разовой работы, приехали предприниматели. Причем с предложением, что все расходы по питанию и проживанию нанятых они берут на себя. Обговаривались и другие, социально защищающие временно незанятых людей, условия найма.

С. Николаев.
г. Термез.

Узбекистан в Колумбийском университете

В одном из известных вузов США - Колумбийском университете состоялся цикл мероприятий под общим названием «Неделя наследия Центральной Азии".

В рамках этой недели прошла научная конференция, в которой приняли участие известные ученые, политологи и ведущие преподаватели университета.

Доклады содержали не только сведения о многовековом историческом и культурном наследии нашей страны, но и ее сегодняшнем дне. Высокая оценка была дана усилиям руководства Республики Узбекистан в осуществлении реформ в политической, экономической и социальной сферах.

Следует подчеркнуть, что многие аналитики в США отмечают значительную роль Президента Республики Узбекистан И.А. Каримова в антитеррористической кампании, привлекая внимание к тому факту, что еще задолго до 11 сентября, он призывал мировое сообщество серьезно отнестись к нарастающей угрозе терроризма и выступил с инициативой о создании Международного центра ООН по борьбе с терроризмом.

Интересным событием, которое внесло оживление в организацию проведения «Недели наследия Центральной Азии» стала фотовыставка американского фотохудожника Ранье Мерил. Многочисленные фотографии, снятые ею в Узбекистане, и личная коллекция гончарных изделий и сюзане позволила развернуть широкую экспозицию под названием «Узбекистан - путь к сердцу Центральной Азии».

- Я трижды была в Узбекистане и горячо полюбила эту удивительную страну. Каждый раз я открываю для себя что-то новое и делаю очередную серию фотографий, вызывающих большой интерес на Западе. Я уверена, что знакомство американцев с древней культурой и искусством Узбекистана поможет лучше узнать ваш трудолюбивый народ. Познание искусства это лучший путь к взаимопониманию, - сказала Р. Мерил.

Б. Мамаджанов.
ИА «Жахон».
Нью-Йорк.

К СВЕДЕНИЮ ВСЕХ АККРЕДИТОВАННЫХ УЗГОССТАНДАРТОМ ИСПЫТАТЕЛЬНЫХ ЛАБОРАТОРИЙ И ОРГАНОВ СЕРТИФИКАЦИИ, А ТАКЖЕ ОРГАНИЗАЦИЙ, ПРОШЕДШИХ АККРЕДИТАЦИИ!

В соответствии с постановлением Кабинета Министров Республики Узбекистан № 342 от 3 октября 2002 года Узбекский государственный центр стандартизации, метрологии и сертификации при Кабинете Министров (Узгосстандарт) преобразован в Узбекское агентство стандартизации, метрологии и сертификации (агентство "Узстандарт").

В связи с этим все договоры по аккредитации, составленные до 6 октября 2002 года с Узгосстандартом, должны переоформляться к 1 января 2003 года в агентстве "Узстандарт".

В случае непереоформления аттестаты аккредитации **АННУЛИРУЮТСЯ** .

ТЕЛЕФОНЫ ДЛЯ СПРАВОК: 144-96-03, 46-65-28.

К СВЕДЕНИЮ ВСЕХ ЮРИДИЧЕСКИХ И ФИЗИЧЕСКИХ ЛИЦ, СОСТОЯЩИХ В ДОГОВОРНЫХ СВЯЗЯХ С АГЕНТСТВОМ "УЗСТАНДАРТ"!

В соответствии с постановлением Кабинета Министров Республики Узбекистан № 342 от 3 октября 2002 года Узбекский государственный центр стандартизации, метрологии и сертификации при Кабинете Министров (Узгосстандарт) преобразован в Узбекское агентство стандартизации, метрологии и сертификации (агентство "Узстандарт").

В связи с этим все договоры, составленные Узгосстандартом на экспертизу нормативных документов и проведение периодических испытаний, а также лицензионные договоры на применение Знака соответствия, должны быть переоформлены с вновь созданным Республиканским центром испытаний и сертификации агентства "Узстандарт" до 1 января 2003 года. Одновременно договоры должны быть переоформлены с территориальными центрами испытаний и сертификации агентства "Узстандарт".

В случае непереоформления договоров **ПРИОСТАНАВЛИВАЮТСЯ** экспертизы нормативных документов и их снабжение, а также проведение периодических испытаний продукций, **АННУЛИРУЮТСЯ** действующие сертификаты соответствия.

ТЕЛЕФОНЫ ДЛЯ СПРАВОК: 144-66-01, 46-89-34.

ЦНТУ "Инфотехника"
INFOTEXNIKA

☑ Компьютеры:
Intex Pentium IV 2,0 GHz
Intex Pentium IV 1,7 GHz
Intex Pentium IV 1,6 GHz
Intex Celeron 1,2 Ghz
Intex Celeron 950 Mhz
Гарантия 24 месяца
с мониторами 15", 17", 19" Samsung, Fujitsu-Siemens, LG

☑ Принтеры и сканеры Hewlett Packard
HP Laser Jet 1000W - 448 500
HP Desk Jet 1220C, A3 - 589 500
HP Desk Jet 845C - 147 000
Epson LX - 1170 - 493 500
HP Scan Jet 5400C - 393 000

☑ Копировальные аппараты
Canon NP-7161 - 2 568 000
Canon PC-860 - 1 206 000
Canon FC-228 - 645 000
Canon FC-208 - 498 000

Товары сертифицированы
Все цены включают НДС - 20%
г. Ташкент, ул. Навои, 9, тел. 144-64-44

СООБЩЕНИЕ ЦЕНТРАЛЬНОГО БАНКА

Центральный банк Республики Узбекистан установил с 17 декабря 2002 года следующие курсы иностранных валют к суму для ведения бухгалтерского учета, статистической и иной отчетности по валютным операциям, а также исчисления таможенных и других обязательных платежей*)

1 австралийский доллар	526,44
1 англ. фунт стерлингов	1476,62
1 датская крона	127,84
1 дирхам ОАЭ	253,06
1 доллар США	929,45
1 египетский фунт	201,18
1 исландская крона	11,23
1 канадский доллар	595,50
1 китайский юань	112,29
1 малайзийский ринггит	244,62
1 польский злотый	240,54
1 СДР	1246,86
1000 турецких лир	0,61
1 швейцарский франк	642,60
1 евро	948,69
10 южнокорейских вон	7,74
10 японских иен	77,04
1 российский рубль	29,17
1 украинская гривна	174,33

***)Курсы установлены без обязательств Центрального банка Республики Узбекистан покупать или продавать валюты по данному курсу.**

ПРОФЕССИОНАЛЬНЫЙ КЛУБ ЖУРНАЛИСТОВ

Наманганский диспут-клуб «Хамкор» («Партнер») объединяет в своих рядах работников средств массовой информации трех областей Ферганской долины. Он проводит учебные семинары, творческие встречи и беседы за «круглым столом», способствующие развитию печати, повышению профессионального мастерства журналистов.

На очередном заседании клуба журналисты обсудили ход демократизации прессы в области, обменялись мнениями о четвертой приоритетной задаче, определенной в докладе Президента страны на девятой сессии Олий Мажлиса второго созыва.

В течение следующего года клуб намерен провести очередной цикл семинаров. Через призму работы СМИ будут обсуждаться важные аспекты общественно-политической и экономической жизни страны. В диспутах по вопросам экологии, демографии, предпринимательства примут участие ведущие политики, ученые, писатели и журналисты.

Ильхом Раззаков.
Корр. УзА.

ВРЕМЯ РАССКАЗЫВАТЬ СКАЗКИ

Премьера комической оперы-мюзикла «Бременские музыканты» с большим успехом идет в эти дни на сцене Большого театра страны. В спектакле, поставленном по мотивам одноименной сказки братьев Гримм на музыку Геннадия Гладкова, с удовольствием играют ведущие артисты ГАБТа имени А.Навои. И еще с большим удовольствием его смотрят и дети, и старшее поколение.

Сюжет постановки хорошо знаком зрителям по знаменитым мультфильмам «Бременские музыканты», созданным более 20 лет назад. Этот мультик потом стал основой спектакля, который с успехом шел на сценах музыкальных театров. Почему именно сегодня ведущий театр Узбекистана обратился к этому материалу, ставшему уже своеобразной классикой?

- В этом спектакле есть доброта и чудо, которых всегда ждут в канун новогодних праздников. В нем есть удивительная энергетика и оптимизм, на которых выросли несколько поколений юных зрителей, в нем есть музыкальность и драматургия, - говорит режиссер-постановщик и художник Андрей Слоним.

«Бременские музыканты» воспитывают доброту в детях, ненавязчиво вводят юного зрителя в такой сложный жанр искусства, как опера и мюзикл.

Актеры не просто воссоздают знакомые образы Трубадура и его друзей, Короля, Принцессы и дворцовой свиты, они с удовольствием импровизируют по ходу действия. Сколько восторга вызвала... неожиданная игра в мяч Короля со зрителями первых рядов партера! И сколь блистательным был выход известного оперного артиста Руслана Гафарова... из холла на ковровую дорожку зрительного зала, вдруг превратившуюся в лесную тропинку. Таких актерских находок немало. Прямо на глазах у зрителей переодевается Сыщик в нищенку. Всем понятно, что он затевает, но тем не менее захватывает внимание сама интрига на сцене.

В этом спектакле нет отрицательных персонажей. Каждый герой по-своему обаятельный. Актеры внесли существенные изменения в привычный облик героев, как бы приближая их к современности. Солисты, среди которых есть и известные певцы, и совсем молодые, играют с увлечением.

Спектакль поставили за рекордно короткий срок - всего за полтора месяца. Подготовлено несколько актерских составов. Сам режиссер Андрей Слоним тоже выступил в нескольких ипостасях - создал постановку и сценографию, нарисовал эскизы костюмов, которые изготовили в цехах театра.

Что характерно, в этом музыкальном спектакле небольшими ансамблями задействован хор театра - это ново для артистов хора, таким образом ярче проявляется индивидуальность певцов. В ансамблях - группа фрейлин, группа стражей, группа разбойников, отдельные артисты хора исполняют ответственные партии, в том числе и роль Короля. Здесь очень органично переплетается работа ведущих оперных солистов и ярких артистов хора, которые выступают наравне со звездами оперной сцены. Большую работу провел с исполнительским составом, хором и оркестром новый главный дирижер театра, заслуженный деятель искусств Узбекистана Фазлиддин Якубджанов.

Музыкальные театры страны сейчас переживают непростые времена, потому что мало появляется интересных произведений, особенно мало композиторы пишут для детей. По мнению режиссеров и дирижеров, недостаточно создать мелодию, нужна драматургия, над которой можно было бы работать. Одним из таких композиторов был Владимир Милов, который прекрасно работал не только в эстрадном жанре, он написал несколько разнообразных произведений для детей и детских опер. До сих пор в Большом театре имени А.Навои идет его произведение «Али Баба и сорок разбойников». В репертуаре была замечательная опера Александра Хаэта «Кот в сапогах», которая шла долгое время, но уже сошла со сцены. Спектакль устарел, устарели декорации и костюмы, сейчас уже совершенно другая эстетика. А на подходе что-то не видно вереницы ярких оперных произведений для детей, в которых была бы красота мелодии и песнопения, красота сюжета, которая бы ограждала детей от разрушительной силы псевдоискусства.

Иная ситуация с балетным репертуаром Большого театра. Главный балетмейстер, народный артист Узбекистана Ибрагим Юсупов создал несколько интересных спектаклей. Он поставил балеты «Доктор Айболит», «Чиполлино» и «Щелкунчик», которые идут с большим успехом, воссоздается спектакль «Василиса Прекрасная». По его мнению, не надо жалеть средств на детские спектакли. Пусть они будут по-настоящему зрелищными, как «Бременские музыканты».

Наталья Полянская.

Зима. Фото Леонида Гусеинова.

К ПРАЗДНИКУ ЗАЩИТНИКОВ РОДИНЫ

В Наманганской области начались военно-патриотические мероприятия, приуроченные к Дню защитников Родины. В течение месяца в воинских подразделениях, учебных заведениях, трудовых коллективах, махаллях состоятся встречи военнослужащих с ветеранами войны и труда, представителями молодежи. Пройдут спортивные состязания, другие культурно-просветительские мероприятия.

В ходе военно-патриотического месячника проводится разъяснительная работа по выполнению законов, связанных с выполнением воинских обязанностей.

Программа месячника подготовлена областными управлениями по делам обороны и народного образования при тесном участии ряда государственных и общественных организаций области.

Ильхом Раззаков.
Корр. УзА.

Бескрайность

... и в небесах неразлучны,
Будем вместе - я знаю.
Пронесемся ли тучей,
Зазвеним ли ручьями.
***
Нам дорога в Бескрайность -
Там звезд мириады,
Там есть постоянность,
Там все безымянны.
***
Уходят друзья. Незаметно, как тени.
Уже забываются даты рождений.
Время такое - нищих, богатых.
Но плещутся волны. Но рдеют закаты.

Лира

Ты - судьбы каприз,
Ты - насмешка Фортуны.
Неужели всю жизнь
Мне служить твоим струнам?
***
Как долго мы шли навстречу -
Душа к душе.
Не нужны никакие нам речи
Слава Богу, уже...
***
Встречу тебя хлебом-солью,
Низко кланяясь до земли.
Я беду отведу рукою,
Что прижалась к твоей груди...
***
Быть похожей на всех,
Затеряться в толпе.
Носить маску не грех,
Грех не снять при тебе...
***
Всегда разный, ты многолик,
Но даришь праздник и тем велик.
В тебе есть тайна, она светла.
Поэт и странник, ты - песнь дождя.
***
Нет вечного, кроме Вечности.
Нет женщины, кроме Матери.
Как преступны в беспечности
Как пред ней виноваты мы...
***
Жаль, в предзакатных лучах
Не увидишь ты солнечный веер.
Как лиловы сейчас облака.
Как уносит их ветер на север...
***
Миражи над пустыней.
Ветер кружит барханы.
А ведь были долины,
И весна, и тюльпаны.

Марта Ким.

ШАНС ДЛЯ МОЛОДЫХ. ДЕРЗАЙТЕ!

Еще до начала личного чемпионата Узбекистана по боксу был установлен рекорд. Заявки подали сразу 145 боксеров из Каракалпакстана и всех областей, а Ташкент оказался представлен сразу двумя командами. Такого количества участников не было никогда за всю историю проведения соревнований подобного ранга. А нынешний чемпионат уже одиннадцатый по счету.

- Это декабрьское боксерское дерби по-своему примечательно, - рассказывает генеральный секретарь Республиканской федерации Алишер Кадыров. - Тренерский совет решил дать возможность проявить себя молодым, освободив большинство именитых от необходимости выходить на ринг, установленный в ташкентском спорткомплексе «Джар». Тем самым дали юношам понять, что двери в национальную сборную, которая в азиатском рейтинге занимает первое место, а в мировом входит в пятерку сильнейших, ни для кого не закрыты. Дерзайте, ребята!

Первый же день первенства показал, что многим нашим молодым парням не дают покоя лавры чемпионов мира, Азии, награды Олимпийских и континентальных игр. Тринадцать поединков в трех весовых категориях были проведены. По опыту прошлых лет в дебюте чемпионатов обычно фиксируются множество, мягко говоря, не очень-то равных боев. А ныне ввиду явного преимущества выиграл только андижанец Рустам Джурабаев. Он заставил капитулировать в третьем раунде воспитанника Чирчикского училища олимпийского резерва Джамалитдина Рахимова в весовой категори до 60 кг. Остальные поединки были плотными, без размашистых «уличных» ударов. Никто не ввязывался в драку. Многие продемонстрировали отменную технику.

Отличились представители известной андижанской школы бокса. Виден почерк, особый стиль тренеров Марса Кучкарова и Александра Размахова, которые вместе работают вот уже почти двадцать лет. Среди их учеников самые знаменитые узбекские боксеры. Кумиры мальчишек, не побоюсь сказать, национальное достояние страны. Это - Мухаммадкадыр Абдуллаев, Уткирбек Хайдаров, Руслан Чагаев, Сергей Михайлов. В их активе награды чемпионатов мира, Олимпиады. Они неоднократно поднимались на высшую ступеньку пьедестала почета на первенствах Азии и континентальных играх.

Помнится, когда возвращались с Игр-2000 из Сиднея, то спросил у Марса: «Что чувствуете после победы своего ученика Абдуллаева, завоевавшего первое «золото» Олимпиады?» «Если честно, то - опустошенность», - признался Кучкаров. Ответ озадачил и даже несколько насторожил.

Напрасно беспокоился. Была просто минутная слабость победителя, который отдал все силы без остатка. Отдохнул немного и вновь потянуло в спортзал, чтобы взять в руки «лапы» и, как прежде, терпеливо работать с новым поколением, бок о бок с давним другом Александром Размаховым. А боксеры у них растут интересные. Шерзод Алимжанов, например, достойно выступил во встрече с Джамолом Ибрагимовым из Бухары. Последний, кстати, в этом году стал призером Всемирных игр среди военнослужащих в Белфасте и сейчас тренируется под руководством легендарного Бориса Гранаткина, воспитавшего первого узбекского чемпиона мира Руфата Рискиева. В равном бою арбитры предпочтение отдали все же Алимжанову.

Победил и еще один андижанец - Абдувахид Джалалов, которому по воле жребия противостоял опять атлет из Бухары, младший брат Ибрагимова - Джахангир. Перевес по очкам тоже оказался незначительным - 21:19.

Но, заметим, что в весовой категории до 60 кг не выступал признанный лидер - ферганец Дильшод Махмудов, член сборной Узбекистана. И кто знает, может быть, андижанцы сумеют оказать ему конкуренцию?

Специалисты в этом весе обратили внимание также на 18-летнего самаркандца Шерзода Назарова, который ныне учится в Республиканском профессиональном колледже олимпийского резерва. Там же тренируется и представитель Джизака Шухрат Базаров, успешно прошедший первый барьер на чемпионате.

Класс андижанской школы бокса проявился и в следующей весовой категории - до 64 кг. Тут свое преимущество продемонстрировали Нозимджон Хайдаров, младший брат Уткирбека, чемпиона мира и Азии, Нодырбек Умаров, участник первенства мира в Будапеште. Они выиграли соответственно у наманганца Гуламжона Рахимова и Алексея Пяка из Ташкентской области. Оба так похожи по манере ведения боя, что, право, трудно было отдать кому-либо предпочтение.

Самым титулованным в тот вечер на чемпионате был Азизжон Рахмонов, представлявший команду Ферганской области. Большинство болельщиков, думается, пришли посмотреть именно на этого 17-летнего тяжеловеса-вундеркинда. Ферганец успел принять участие в двух первенствах мира среди юношей. В Баку Азизжон стал первым, а в Будапеште - финалистом. Нынешний чемпионат Узбекистана - это первый выход во «взрослый ринг». Как и предполагалось, дебютант оказался не робкого десятка. Воспитанник тренеров Рустама Маджидова и Станислава Бутаева просто загнал в угол самаркандца Сухроба Ходжаева. Растет достойный преемник у бронзового призера последней Олимпиады и неоднократного чемпиона Азии Сергея Михайлова в весе до 91 кг. Правда, позволит ли андижанец отдать свое место в победной сборной более молодому конкуренту?

Тимур Низаев.
Обозреватель «Правды Востока».

Раздел ведет мастер спорта Улугбек Эльбеков

«ПОЛЬСКАЯ, БЕССМЕРТНАЯ»

Международный гроссмейстер и арбитр, теоретик Мигель Найдорф (1910 - 1997 гг.) родом из Варшавы. Когда ему исполнилось двадцать лет, пришли первые успехи, стал национальным мастером. Широкую известность получил Найдорф, когда в 1932 году свел вничью две показательные партии с чемпионом мира А. Алехиным. В 1934 году впервые стал чемпионом Варшавы. Завоевывал это звание и в дальнейшем. В 1935 году молодой шахматист добивается успеха в чемпионате Польши, поделив второе-четвертое места. В том же году выиграл микроматч у сильнейшего шахматиста мира С. Тартаковера со счетом 2,5:1,5. Участвуя вне конкурса в чемпионате Венгрии, поделил первое-второе места. Он выступал за сборную Польши на трех Олимпиадах. После VIII Олимпиады в 1939 году в Буэнос-Айресе, из-за начала второй мировой войны, остался жить в Аргентине, затем принял аргентинское подданство.

Он возглавлял команды Аргентины на девяти Олимпиадах (1950-1970 гг.) Отличных результатов добивался в международных турнирах, проходивших в различных городах страны. Был первым в Мар-дель-Плата в 1943, 1947, 1956, 1959, 1961 годах, в Буэнос-Айресе в 1939, 1941, 1946, 1959, 1961 годах.

После второй мировой войны Найдорф - участник многих международных турниров в США и Европе. С 1948 по 1969 годы он участвует в соревнованиях на первенство мира, дважды выступив в турнирах претендентов. Отметим, где он был первым в послевоенных соревнованиях: 1946 год - Прага, Будапешт, 1948 - Венеция, 1950 - Блед, Амстердам. В 1962 году он добился выдающегося результата на турнире в Гаване с участием сильнейших шахматистов мира, заняв первое место. М. Ботвинник писал: «Найдорф, как шахматист, был в свои лучшие годы весьма самобытным. Он не уделял большого внимания изучению шахматного опыта, накопленного другими мастерами, но за доской находил оригинальные и опасные для противников решения».

Найдорф внес весомый вклад в теорию дебютов, его именем названа система в сицилианской защите. Пользовались большой популярностью у ведущих шахматистов мира его идеи в отказанном ферзевом гамбите, защите Грюнфельда, являющиеся и поныне актуальными.

Партию Гринсберг - Найдорф, сыгранную в Варшаве в 1935 году, С. Тартаковер назвал «польской, бессмертной». В этой партии Найдорф, игравший черными, осуществил на редкость красивые жертвы, и заматовал короля противника.

15.... e5 16. de Kd:e5. 17. fe K:e5. 18. Kpf4 Kq6+ 19. Kpf3 f4. 20. ef Cq4+ 21. Kp:q4 Ke5+ 22. fe h5x.

Отовсюду обо всем

Скоропортящийся товар

Голландский гроссмейстер Ян Тимман заметил как-то в телевизионном интервью: «Я неоднократно выходил на третье место в мире по рейтингу, но каждый раз быстро убеждался в том, что нет на свете более скоропортящегося товара, чем успехи вчерашнего дня».

В часы досуга

Найдите комбинацию. Белые неожиданными жертвами своих главных фигур матуют черных.

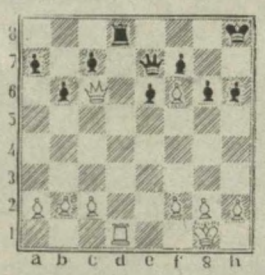

ЗАДАЧА.
Мат в два хода.

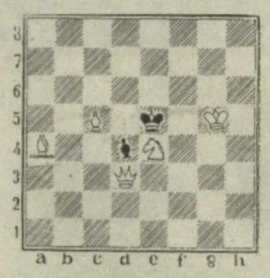

ЗАДАЧА.
Мат в три хода.

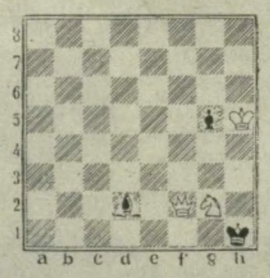

Ждем ваших решений.

В ЭФИР ЧЕРЕЗ КОМПЬЮТЕР

В последнее время значительно улучшилось качество изображения передач Хорезмского областного телевидения. Это стало возможным благодаря оснащению аппаратных местной телерадиокомпании специальными компьютерами для монтажа телесюжетов. Для приобретения оборудования областным хокимиятом были выделены значительные средства.

Теперь использование цифровой электронной оргтехники позволяет буквально за считанные минуты монтировать отснятые тележурналистами репортажи о самых различных событиях в жизни древнего края и оперативно передавать их в эфир.

Корр. УзА.

ЛЕГЕНДЫ ВОСТОКА

ТАЙНЫЕ СИЛЫ КОРАЛЛОВ

Персидскую пророчицу Заррину Александр Македонский всюду возил с собой, что раздражало сподвижников царя. В особенности был недоволен сатрап Бактрии и Согдианы Клит - боевой полководец, сражавшийся еще в дружине его отца, смелый воин, спасший Александра от верной смерти. Это было известно пророчице, которая также чувствовала неприязнь к дерзкому полководцу. Поэтому и она, и Клит ждали удобного случая, чтобы расправиться друг с другом. Заррину Александр знал чуть ли не с момента своего рождения, привык к ней больше, чем к матери. К тому же суеверный по натуре, он всегда слепо следовал всем предсказаниям пророчицы. При любом недомогании, плохом настроении Александр вызывал к себе Заррину, и она, пользуясь своими четками из огненно-красных кораллов, умела возвращать царю покой.

Однажды злоумышленники - юноши из знатных македонских семей - замыслили убить Александра. Они решили напасть на царя ночью, когда на страже будет Антипатр - сын сирийского сатрапа, также недовольный политикой Александра. Пророчица спасла царя. Она дожидалась Александра на пути в опочивальню и сообщила, что ее коралловые четки предсказывают ей, что готовится цареубийство. Заговорщики были казнены, а Заррина еще больше приблизилась к царской особе. А ее коралловые четки держали на золотом подносе, с которого когда-то ел персидский царь Дарий Третий. Четки охраняла группа персидских стражей. В личной обслуге самой пророчицы было столько рабынь, сколько не бывало даже у царицы Олимпиады.

Но и позиция Клита были не менее прочной. Он - родной брат Ланики - кормилицы царя, выходец из старинной македонской знати, активно участвовал в войнах Филиппа Второго. В битве при Гранике, сражаясь рядом с Александром, он спас ему жизнь и был назначен сатрапом Бактрии и Согдианы - богатейших стран державы Александра. Однако это удаляло Клита из армии, отстраняло от командования всадниками - дружинниками. И Заррина увидела в этом возможность, чтобы избавиться от врага, и стала искать случая.

Такой случай представился, когда царь в Мараканде устроил пир в честь Диониса. Благодаря доверенной служанке Заррины в чаше Клита оказалось вино, настоенное на порошке красного коралла. «Коралловая настойка» сделала свое дело. Когда пирующие затянули песню, в которой осмеивались македоняне, наголову разбитые согдийцем Спитаменом, Клит стал негодовать:

- Нехорошо! - громко восклицал он. - В присутствии наших врагов и варваров поносить македонян, которые и в несчастьи выше своих противников.

- Нет! - возразил Александр, тоже уже пьяный. - Называя трусость несчастьем, Клит, разумеется, желает выгородить себя!

Эти слова подействовали на Клита как удар плети.

- Друзья, вспомните Граник, где моя «трусость» спасла царя от гибели, - напомнил он и гневно продолжал: Я не позволю кощунствовать и принижать подвиги героев. Сам Александр ничего особенного не совершил. Все сделали македонские воины, и они же возвеличили Александра, выдающего теперь себя за сына Аммона и отрекающегося от своего отца Филиппа!

Александр в ярости вскочил.

- Неужели ты думаешь, - закричал он, - что мне приятно слышать, как ты призываешь македонян к бунту?

- Нам тоже неприятно, Александр, - ответил Клит, - что мы получили такую награду за наши труды. Счастливы те, кто уже умерли, не увидев, как ливийские палки полосуют македонян и как македоняне просят персов пропустить их к царю!

Присутствовавшие старались унять ссору, но Александр, обращаясь к Ксенодоху и Артемию, но так, чтобы его слышали окружающие, сказал:

- Не кажется ли вам, что эллины ходят среди македонян, как полубоги среди зверей?

Это оскорбление вызвало новую бурю:

- Пусть Александр не говорит обиняком, а высказывается прямо, - снова раздался громкий голос Клита. - И пусть не зовет на свои пиры людей свободных и откровенных! Пусть живет с варварами и рабами, которые станут простираться перед его персидским поясом и белым хитоном!

Александр бросился искать меч, предусмотрительно спрятанный телохранителем Аристофаном. Собутыльники умоляли царя успокоиться, а он велел играть тревогу. Трубач медлил, и царь отвесил ему тяжелую оплеуху и заорал:

- Я царь Александр оказался в положении Дария, арестованного придворными!

Клит рвался к царю, но его держали друзья, а потом вытащили из зала.

Тогда Заррина, все время следившая за происходящим, помогла Клиту вернуться в зал через другие двери. Она хотела раз и навсегда поссорить этих двух друзей. Клит зашел в зал, декламируя стихи из Еврипидовой «Андромахи»: «...ничего не сделав больше, чем под силу одному человеку, он приобретает наибольшую известность...» Окончательно потеряв контроль над собой, Александр выхватил у ближайшего стражника копье и метнул его в Клита. Тот упал к его ногам. Протрезвление наступило мгновенно. Быстро вызванная Заррина растолкла несколько белых жемчужин и насыпала на рану Клита. Кровь остановилась, но жизнь спасти не удалось. Александр в отчаянии даже сделал попытку убить себя.

Клита похоронили с большими почестями у стен Мараканды. С этого момента пророчица стала беспрепятственно властвовать над душой и мыслями Александра. Это по ее предсказанию Александр столицей своей империи выбрал Вавилон, а не Мараканду - столицу Согдианы, природа и климат которого пришлись по душе капризному царю. Это было так. Заррина попросила Александра встать на центр высохшей шкуры тельца. Александр сделал так, как велела пророчица. Ничего не случилось, и он в недоумении посмотрел на нее. Заррина же попросила царя теперь встать на край этой же шкуры. Александр встал на один край, тогда противоположный поднялся. В этот момент нить коралловой четки Заррины неожиданно оборвалась, и крупные коралловые орешки рассыпались в разные стороны. Невозмутимая Заррина это объяснила так:

- Покой государства будет достигнут тогда, когда столицей державы будет его центр. Если столица державы находится на краю, таким государством управлять тяжело. Окраины будут часто поднимать голову, и государство рассыпется, как эти каменные орешки.

Несмотря на то, что Александр столицей своей державы выбрал Вавилон, находящийся в центре империи, его государство после его смерти раскололось на мелкие куски...

Агзам Азимий.

«УЗБЕКИСТАН - РОДИНА МОЯ»

В Республиканском интернациональном культурном центре открылась выставка художника А.Жибоедова на тему «Узбекистан - Родина моя».

Большой интерес у поклонников искусства вызывают представленные на выставке такие произведения художника, как «Самарканд. Гур Эмир», «Разговор», «Бухара», «Навруз», «Осенние тополя Ургута».

З. Эшонкулов.
Корр. УзА.

Прием рекламы в "ПВ" с 9.00 до 18.00, кроме субботы и воскресенья Комн. 439.

Поздравление Деда Мороза и Снегурочки дома. Тел. 67-04-21

Следующий номер «Правды Востока» выйдет 19 декабря.

ПРАВДА ВОСТОКА
Индексы: 176 - индивидуальный, 179 - ведомственный.
Главный редактор Б.М. Хасанов
Редакционная коллегия: А. Возненко, В. Голышев, В. Дегтярев (зам. главного редактора), Л. Кабиров, Н. Кучерский, Г. Лю (зам. главного редактора), А. Ромашко (отв. секретарь), Э. Ртвеладзе, Г. Саидова, Р. Шагулямов, К. Эрказаров.
НАШ АДРЕС: 700000, Ташкент, ГСП, ул. Матбуотчилар, 32. Телефон отдела писем: 133-15-20. Адрес в Internet: http://www.pravostoka.h1.ru
Редакция рукописей не рецензирует и не возвращает. Мнения авторов публикуемых материалов могут не отражать позиции редакции. Материалы, опубликованные под знаком "Т", печатаются на коммерческой основе
РЕКЛАМА, ОБЪЯВЛЕНИЯ: Отдел рекламы "Правды Востока". Тел.: 133-70-98, 136-57-12, комн. 439, тел./факс (371)133-70-98.
Выходит 5 раз в неделю.
Газета зарегистрирована в Госкомпечати Республики Узбекистан Рег. № 3
Газета набрана и сверстана в ООО «INFO-REKLAMA»
Способ печати - офсетный, формат А-2, объем 2 п.л.
Время подписания в печать по графику 21.00.
Время подписи: 21.30
ТЕЛЕФОНЫ СОБКОРОВ В ОБЛАСТЯХ
Андижан (374) 22-25-84
Бухара (365) 524-70-84
Джизак (372) 22-6-36-51
Карши (375) 22-5-53-03
Навои (371-22) 3-83-73
Самарканд (366-2) 31-10-72
Фергана (373-22) 6-90-80
Ургенч (362-22) 4-02-94
Термез (376-22) 3-37-38
Ташкент 133-14-75
Газета отпечатана в типографии издательско-полиграфической акционерной компании «Шарк». Адрес предприятия: ул. Буюк Турон, 41. Тираж 9 530 экз. Заказ Г-1042 1 2 3 4 5 6