СОЦИАЛЬНО-ЭКОНОМИЧЕСКАЯ И ОБЩЕСТВЕННО-ПОЛИТИЧЕСКАЯ ГАЗЕТА РЕСПУБЛИКИ УЗБЕКИСТАН

ПРАВДА ВОСТОКА

24 декабря 2002 года вторник

№ 246 (24934)

Цена свободная

ОСНОВАНА 2 АПРЕЛЯ 1917 ГОДА

УЧРЕДИТЕЛЬ–КАБИНЕТ МИНИСТРОВ РЕСПУБЛИКИ УЗБЕКИСТАН

ХОРОШИЕ НОВОСТИ

ПОДАРИЛ ПРЕДПРИНИМАТЕЛЬ... ШКОЛУ

● *Не перевелись еще в нашем крае бескорыстные спонсоры, добрые меценаты и просто милосердные люди. Многое об их добровольной помощи, подарках и добрых делах могут рассказать главный врач ферганского детского дома ребенка Р. Давидбаева, а также педагоги и воспитанники школ-интернатов, обитатели домов престарелых области.*

Вот и на днях известный ферганский предприниматель из Алтыарыкского района Рахматжон Эркабаев выделил средства на строительство новой современной двухэтажной школы для детей дехкан в родном кишлаке Полосон. Недавно ее порог перешагнули 320 мальчиков и девочек.

Местный меценат позаботился и о том, чтобы в теплых и удобных классах, спортивном зале и учебных кабинетах школы № 14 было все необходимое, современное оборудование и мебель не хуже, чем в городских школах.

Юрий Гентшке.
Соб. корр. «Правды Востока».
Ферганская область.

С РАСЧЕТОМ НА ПЕРСПЕКТИВУ

● *Шестнадцать лучших фермеров области готовятся в новом году к поездке в Польшу.*

Цель - обмен опытом сельхозпроизводства, изучение технологий возделывания отдельных культур и, в частности, зерноколосовых, практика переработки продукции и так далее.

Как считают в областной администрации, подобные визиты несут в себе более глубокий смысл, нежели просто обмен мнениями по конкретному поводу. Дело в том, что поляки добиваются ощутимых результатов в ходе проводимых реформ не только в сельском хозяйстве, но и в других отраслях.

Николай Барашкин.
Соб. корр. «Правды Востока».
Джизакская область.

НОВЫЙ РЫНОК В АСАКЕ

● *В городе Асака сдан в эксплуатацию новый универсальный рынок, отвечающий требованиям мировых стандартов. Торговый комплекс построен в стиле национальной архитектуры и располагает всеми необходимыми условиями для дехкан, предпринимателей и покупателей.*

На новом рынке, который занимает площадь, равную почти четырем гектарам, открыты 650 закрытых торговых мест. А это создает множество удобств для любых погодных условий. Здесь также построены 132 торговых магазина, 8 столовых, современная гостиница на 30 мест, камера хранения, стоянки для автомобилей. На эти работы израсходовано более 2 миллиардов сумов.

- Старый дехканский рынок находился далеко от городского центра, что создавало неудобства для покупателей и продавцов, -говорит председатель правления акционерного общества универсального рынка города Асака Юсуфжон Акбаров. - К тому же он сливался с большой автотрассой и создавал препятствия для автомобильного движения. При территориальном расположении нового универсального рынка особое внимание уделялось устранению всех этих проблем. Самое главное, посетив рынок, покупатель может приобрести все необходимые товары.

Р. Камолов.
Корр. УзА.

КРАСИВЫЕ ГУЗАРЫ БЛАГОУСТРОЕННЫХ КИШЛАКОВ

● *Необычно людно в недавно сданном в эксплуатацию гузаре кишлака Найманча Дангаринского района. Он построен усилиями жителей кишлака и предпринимателей. Здесь созданы все необходимые условия для хорошего отдыха и покупки необходимых товаров. Есть крытый рынок, чайхана на 50 мест, построенная по образцам национального зодчества, магазин, объекты бытового обслуживания.*

В районе действуют оздоровительный центр, хлебный и дынный рынок у автомобильной трассы «Фергана-Ташкент», национальная чайхана в кооперативном хозяйстве «Мулкобод». На территории же кооперативного хозяйства «Сирдарье» начато строительство махаллинского гузара. Заслуживает внимания то, что в связи с объявлением будущего года Годом махалли планируется продолжить начатую работу по благоустройству, озеленению в каждом сходе граждан и кишлаках.

- На территории схода граждан проживают 22 тысячи человек, - говорит председатель сельского схода граждан «Ок жар» Шавкатжон Худойкулов. - Основная часть населения занята сельским хозяйством. В связи с тем, что наши кишлаки расположены в отдалении от районного центра, мы стремимся на месте создать необходимые условия для жителей.

Намереваемся создать филиалы по оказанию культурно-бытовых услуг в строящемся махаллинском гузаре в кишлаке Ялтир. Также в шести кишлаках предусмотрена прокладка газопровода.

Р. Камолов.
Корр. УзА.

ПРОДУКЦИЯ «САДДА»

● *На производственной фирме «Садда» Ташлакского района выпускаются пользующиеся большим спросом хирургические нити. Специалисты высоко оценили эту продукцию, которая изготавливается из местного сырья.*

В результате ввода в строй новой линии 38 местных юношей и девушек обеспечены работой. На предприятии, мощность которого соответствует 7 миллионам погонометров хирургической нити в год, в скором будущем также будет налажено производство атласа.

Р. Камолов.
Корр. УзА.

ВМЕСТО ПАЛАТОК- ЧЕТЫРЕХЗВЕЗДОЧНЫЙ ОТЕЛЬ

На правом берегу любимого жителями столицы и области Чарвакского водохранилища сдана в эксплуатацию комфортабельная гостиница. Таков первый этап освоения курортно-рекреационной зоны, осуществленный хокимиятом Ташкента

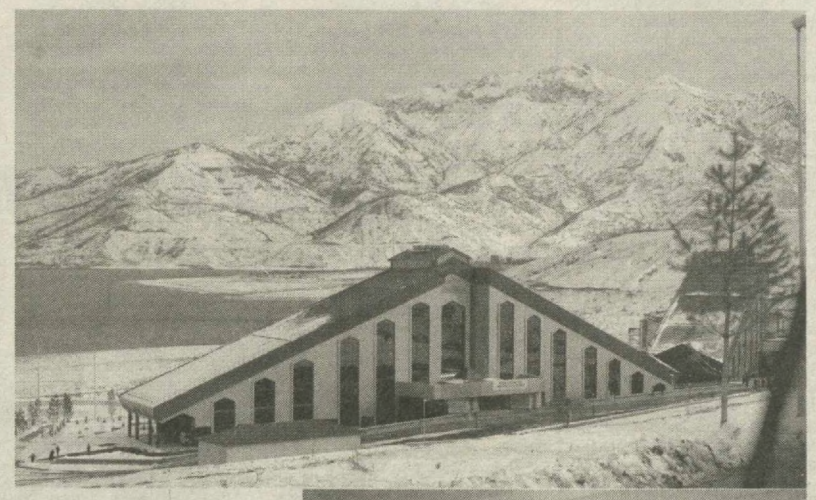

Многие еще помнят стихийный палаточный городок на берегу Чарвака, захламленное побережье, полную антисанитарию и горькое сожаление, что нет возможности нормально отдохнуть в этом уникальном уголке природы. Ситуация начала меняться с принятием постановления Кабинета Министров от 3 сентября 2001 года. Оно открыло широкую дорогу для крупномасштабного освоения этой зоны. Общая площадь курортно-рекреационной зоны, обозначенной в правительственном постановлении, составляет более 96 тысяч гектаров.

Хокимият города оперативно начал здесь строительные работы. Всего здесь запланировано построить 39 объектов. В том числе три гостиницы на 380 мест, два пансионата, четыре подстанции, два летних плавательных бассейна и другие. На строительные работы привлекли более 1500 рабочих. В строительных и специальных монтажных работах участвуют и представители турецкой фирмы «АРЕАС».

И вот есть первый результат. Пирамидальные корпуса гостиниц отлично контрастируют со склонами заснеженных гор. Сданный строителями первый корпус рассчитан на 125 мест. Участвующие в презентации его открытия дипломаты, представители туристических фирм одобрительно осматривают отель. Вся отделка внутри соответствует хорошим западным стандартам. Есть номера обычные двухместные, есть и люксы. Отличный вид открывается на водную гладь и горные гряды, обрамляющие ее. «Если будет на таком же уровне сервис, то от желающих отдохнуть здесь отбоя не будет», - поделился мыслями глава одной из крупных в республике туристических фирм, специализирующихся на приеме иностранных гостей.

С такой перспективой, чтобы отдыхали свои граждане и зарубежные, создается здесь курортная зона. Но работы здесь еще много. На первое полугодие 2003 года запланировано строительство закрытого плавательного бассейна, различных спортивных площадок, тренажерного зала и зала для игры в боуллинг, помещений для физиотерапевтических процедур.

Строителям за короткий срок удалось выполнить здесь огромный по масштабам объем работ. Только грунта на первоначальном этапе было вывезено более 150 тысяч кубометров. Реконструировали все близлежащие саи, освоили и озеленили 50 гектаров территории и одновременно вели сложнейшие строительно-монтажные работы.

Рядом с зонами освоения хокимията города Ташкента расположились объекты объединения «Узметкомбинат», Алмалыкского горно-металлургического комбината и Навоийского горно-металлургического комбината.

Поистине ударная по темпам и масштабам стройка сегодня кипит в Бокачульской зоне, расположенной вдоль правого берега Чарвакского водохранилища. Вся курортно-рекреационная зона согласно правительственному постановлению разделена на девять очередей освоения. Причем в семи последних строительство каких-либо объектов не предусмотрено. В них, наоборот, предстоит восстановить весь нарушенный человеком природный ландшафт, очистить от загрязнения саи и многое другое. Чтобы и снег в горах лежал подольше, и водичка в речках текла кристалльно чистая...

Бахтиер Инамов.

Фото Абдувахида Тураева (УзА).

НОВОСТИ ИЗ ИНТЕРНЕТА

Иоанн Павел II заявил, что истинный смысл Рождества может быть забыт из-за «потребительского образа мыслей», который распространяется в обществе, и призвал верующих вспомнить о всех нуждающихся. Выступление понтифика состоялось на площади святого Петра в Ватикане, где установлены декорации, изображающие сцену рождения Христа в яслях. По словам Папы, «простота яслей резко отличается от того образа Рождества, который иногда настойчиво предлагается в рекламе».

* * *

Компания Boeing решила отказаться от планов строительства сверхзвукового пассажирского самолета Sonic Cruiser с тем, чтобы сосредоточиться на разработке традиционных летательных аппаратов. По словам Алана Мюлалли, главного исполнительного директора коммерческого отделения корпорации, подобное решение не означает полного отказа от работ, ведущихся в сфере сверхзвуковых перевозок.

* * *

В минувший понедельник утром на складе удобрений компании Haifa Chemicals, который находится неподалеку от Хайфы, произошел пожар. Пожарным удалось оперативно локализовать возгорание в помещении и потушить огонь. Пострадавших нет. Неделю назад на том же заводе также произошел крупный пожар. Тогда пожарные службы, сотрудники природоохранного ведомства, полицейские, а также работники завода в течение нескольких часов боролись с огнем, прежде чем его удалось потушить.

* * *

Ирак заявил, что готов ответить США и Великобритании на все вопросы относительно своего отчета по вооружениям, а также пригласил ЦРУ указать инспекторам ООН по вооружению все объекты, вызывающие подозрение. «Мы готовы работать по каждому вопросу, если вы его зададите», - заявил советник иракского лидера Саддама Хусейна. «Мы даже не будем против, если ЦРУ пошлет кого-нибудь с инспекторами для того, чтобы показать им вызывающие подозрение объекты» - добавил он.

* * *

Самолет иорданской авиакомпании Royal Jordanian в минувшую субботу был задержан в ОАЭ в аэропорту Абу-Даби после того, как один из пассажиров попытался пронести на борт бомбу. Представители авиакомпании заявили, что службе безопасности показалось подозрительным поведение одного из пассажиров при посадке на самолет. Во время досмотра у него было обнаружено взрывное устройство. Пассажир задержан полицией, проводится его допрос.

* * *

5 человек погибли и 18 получили ранения в результате взрыва, произошедшего в субботу в пакистанском городе Хидерабад. Взрывное устройство сработало в задней части салона рейсового автобуса. Ни одна из террористических группировок не взяла на себя ответственность за произошедшее. На место происшествия прибыли представители следственных органов.

* * *

Совет Безопасности ООН в пятницу частично разморозил счета людей, подозревающихся в связях с террористами. Теперь лица, на чьи счета были наложены аресты по подобным обвинениям, смогут оплачивать свои основные потребности и в некоторых случаях расходы на ведение судебных дел. Причиной подобного послабления стали жалобы владельцев арестованных счетов на то, что принятая в январе резолюция ООН, блокирующая их средства, поставила их на грань нищеты.

* * *

Президент России Владимир Путин подписал ранее принятый Федеральным собранием закон об увеличении в государственном бюджете на 2003 год расходов на борьбу с терроризмом на 500 миллионов рублей. Об этом сообщили в пресс-службе президента. Планируется, что 300 миллионов рублей пойдут на материальное и техническое переоснащение спецслужб, а еще 200 миллионов - на строительство жилья и решение других социальных проблем сотрудников специальных ведомств.

* * *

В минувшую пятницу рейс авиалайнера «Чешских авиалиний» был отменен из-за поступившей по телефону угрозы взрыва. Угроза была получена в офисе авиакомпании CSA в Копенгагене примерно в 17:20 по местному времени. Неизвестный сообщил, что на борту «Боинга-737», который к этому времени уже 20 минут должен был лететь рейсом OK 508 по маршруту Прага - Копенгаген, находится взрывное устройство.

* * *

В минувший понедельник днем в Дженине на западном берегу реки Иордан израильскими военными проведена операция по ликвидации двух палестинских экстремистов. По словам очевидцев, группа переодетых в штатское израильских агентов расстреляла двух палестинцев, ехавших на автомобиле в окрестностях Дженина. По словам палестинских источников, погибшие состояли в террористической группировке Хамас.

СОТРУДНИЧЕСТВО

РУМЫНСКИЙ КАПИТАЛ - В НАШУ ЭКОНОМИКУ

В рамках первого заседания Совета по экономическому и научно-техническому сотрудничеству между правительствами Узбекистана и Румынии, проходившего весной нынешнего года в Ташкенте, был обсужден крупный совместный проект по созданию СП в нефтегазовой сфере, финансируемый за счет Эксимбанка Румынии. Крупнейшая румынская компания R.P.T. Oil Holding совместно с национальной холдинговой компанией «Узбекнефтегаз» создает это предприятие для осуществления ремонта нефтегазового оборудования с дальнейшей эксплуатацией в коммерческих целях. Румыния в этом секторе экономики занимает четвертое место в мире.

Определены также возможности участия румынских компаний в автомобилестроении (сборка «внедорожника» на румынских запчастях), производстве строительных материалов и мебели, переработке сельхозпродукции.

По мнению Чрезвычайного и Полномочного Посла Румынии в Узбекистане г-на Траяна Бордеяну, стимулом для развития эффективных двусторонних отношений стал визит Президента Узбекистана Ислама Каримова в Румынию в 1996 году, в рамках которого был подписан Договор о дружбе и сотрудничестве между Румынией и Республикой Узбекистан. Подписание затем целого ряда документов по поощрению и взаимной защите инвестиций, избежанию двойного налогообложения, торгово-экономическому и научно-техническому сотрудничеству, партнерству в области международных автотранспортных и железнодорожных транзитов стало залогом расширения сотрудничества обеих стран.

Этому же будет содействовать и официальный визит в Узбекистан Президента Румынии г-на Иона Илиеску в начале 2003 года.

- Нас многое объединяет,- сказал г-н посол, - наши народы издавна славятся своим трудолюбием и преданностью Родине, миролюбивым характером и приверженностью национальным традициям и культуре. Нам есть чем гордиться и на чем строить фундамент благосостояния наших стран.

Эмилия Ли.

ПРАВА НА ВОДУ ПЕРЕХОДЯТ К АВП

АВП - это ассоциации водопользователей, которых в последнее время в республике становится все больше и на которые возлагаются большие надежды

И на республиканском семинаре-совещании на тему «Ассоциации водопользователей: проблемы, возможности и перспективы» прозвучала оценка деятельности АВП, рекомендации по их дальнейшему развитию, а также использованию опыта зарубежных стран. Его организаторами и участниками были представители Министерства сельского и водного хозяйства, НПО САНИИРИ, ассоциаций водопользователей, а также сотрудники Международного института управления водными ресурсами (ИВМИ) во главе с региональным директором по странам Центральной Азии и Закавказья.

В выступлении первого заместителя министра Минсельводхоза, начальника департамента водного хозяйства республики Абдурахима Джалалова четко прозвучала мысль о многогранности и сложности проблемы водопользования. Для выращивания сельхозкультур в стране эксплуатируются 54 водохранилища с суммарным объемом воды около 15 миллиардов кубометров. Сюда можно отнести магистральные каналы, коллекторы, распределители, насосные станции и все то, из чего складывается водная система. Гидротехнические сооружения отличаются не только сложностью своих конструкций, но и дороговизной. На их реконструкцию выделяются немалые средства, которых явно не хватает для поддержания системы в удовлетворительном состоянии. Решение видится в более широком привлечении иностранных инвестиций.

В интервью вашему корреспонденту начальник управления водных ресурсов Минсельводхоза Ходжимурат Гапаров сообщил, что в последние годы значительно увеличилось количество водопотребителей в виде дехканских, фермерских хозяйств, малых сельхозпредприятий. С углублением рыночных реформ стали обостряться разногласия между ширкатными, дехканскими и фермерскими хозяйствами в вопросах подачи поливной воды. В министерстве резонно предположили, что урегулировать их смогут ассоциации водопользователей на местах, знающие, кому, когда и сколько влаги следует отпустить. Более того, в их силах будет взять на себя ремонт и эксплуатацию внутрирайонной ирригационно-мелиоративной сети, так как по отдельности фермерам эта работа будет не по плечу.

В этой связи с начала года в республике проведен ряд семинаров по сбережению водных ресурсов и созданию широкой сети районных ассоциаций водопользователей. На примере одного из хозяйств Касансайского района был организован водоучет с оснащением водопользователей водометными устройствами. Результат превзошел все ожидания.

На сегодняшний день водоучетными приборами оснащены более 60 тысяч фермеров. Благодаря этому за вегетационный период было сэкономлено около миллиарда кубометров поливной воды, использованной для работ в осенне-зимний период.

На организацию в областях 13 опытных хозяйств по качественному использованию воды министерством было выделено 16 миллионов сумов. До начала очередного вегетационного периода их намечено полностью оснастить водоучетными устройствами. На базе этих хозяйств будут созданы учебные центры, проводиться показательные семинары. В своих регионах они станут образцом по использованию водных ресурсов и внедрению водосберегающих технологий.

Параллельно велась большая работа по созданию районных ассоциаций водопользователей. На базе пяти из них решено создать оснащенные необходимым оборудованием образцово-показательные школы для ведения не только учета поливной воды, но и выполнения необходимой ирригационно-мелиоративной работы на платной основе. Это позволит взять под контроль все внутрирайонные водные системы и снимет бремя с фермерских и дехканских хозяйств.

Прошедший год знаменателен тем, что под эгидой Минсельводхоза создана единая ассоциация водопользователей, объединяющая 154 районных АВП. В нее входят более 11 тысяч фермеров, за которыми закреплены около 350 тысяч гектаров поливной земли, ирригационно-мелиоративная сеть, насосные станции и другое оборудование. Все это хозяйство должно работать, как хорошо отлаженный механизм. При этом министерство берется оказывать необходимую помощь в организационных, правовых и технических вопросах, а инициатива пусть исходит от фермеров.

Владимир Дубов.
Корр. «Правды Востока».

ПРИЗЫ ЗА КАЧЕСТВО И УСПЕШНЫЙ ТРУД

В течение ноября среди ургутских табаководов, выращивающих табак «Дюбек», царило приподнятое настроение. Месяцем приятных сюрпризов стала для них программа поощрения качества, разработанная компанией «Бритиш Американ Тобако Узбекистан».

●

Явные симпатии к высокорентабельному, неприхотливому и доходному пришельцу из Турции - «Измиру» как бы отодвинули в последнее время на второй план традиционный для Ургута сорт табака «Дюбек». Так во всяком случае казалось самим земледельцам, и это несколько ослабило их дух.

Ясность внесла программа поощрения качества, в которой отразилась главная линия компании: приоритет - за качеством ароматного листа. Производители «Дюбека» почувствовали себя «именинниками»: это был их шанс продемонстрировать свое отношение к делу и результаты успешного труда. Амбиции стимулировали 32 симпатичных приза, которые еженедельно вручались табаководам, сдающим свою продукцию на заготовительные пункты компании. В конкурсе участвовали только кипы с табаком первого и второго сорта.

- Таким образом, - поясняет менеджер заготовительного пункта Дустликского района Зуфар Ахунов, - одновременно решались сразу три задачи: увеличить объемы заготовок «Дюбека», сконцентрировать внимание табаководов на правильной сортировке зеленого листа и, наконец, самое главное: поощрить успешный труд.

Программа поощрения была разработана в конце октября. А через некоторое время о ней знали уже все табаководы. Информационную поддержку новой инициативы компании обеспечила районная газета «Ургут садоси», на страницах которой стали регулярно публиковаться списки победителей, удостоенных ценных призов. «Если в первую неделю на награды претендовало около 4500 первосортных кип, сданных табаководами, то уже на следующем этапе конкурса их число превысило 6300», - отмечает Зуфар Ахунов динамику материального и морального стимулирования.

Заметный рост объемов сданного табака хорошего качества наблюдался и на трех других заготовительных пунктах компании. И дело, конечно, не только в призах. Дорого внимание, проявление заботы, и прежде всего о доходах самих земледельцев; чем лучше качество , тем дороже табак.

Работники заготовительных пунктов показывают, как правильно сортировать табак, прессовать его в кипы. И делают они это нередко непосредственно на рабочих местах самих табаководов, в помещениях и просторных дворах, где еще ждут своего часа гирлянды «Дюбека», впитавшие в себя аромат золотой осени.

Неоднократно, особенно в начале сезона, сортировщики заготовительного пункта «Урамас» Нурали Каримов, Аббас Паттоев, Саъдулло Мелибаев заканчивали свой рабочий день в семьях табаководов, помогая им формировать кипы с учетом сортности листа. Таким же образом проявляли заботу о качестве поступающего сырья и сортировщики других заготовительных пунктов компании.

Показательным примером стала и презентация качественного труда Хушвакта Пулатова, опытного табаковода из ширкатного хозяйства «Дехканабад». Обмен опытом проходил прямо на территории заготовительного пункта «Дустлик».

Специалисты отмечают, что качество «Дюбека», выращенного на ургутских равнинах и склонах в этом году, намного лучше, чем в прошлом сезоне. Теперь многое зависит от того, готовы ли табаководы вложить больше, чем прежде, труда и в конечный результат - сортировку и киповане ароматного сырья. Впрочем, многие не нуждаются в подобной агитации: природное трудолюбие дехканина, традиции, переходящие от отца к сыну, делают надежным и успешным каждый шаг.

...И раньше не раз пересекались пути Саидкула и Сайфиддина Рахимовых на заготовительном пункте Дустликского района. Но на этот раз отец и сын встретились по особому поводу - как победители программы поощрения качества. На торжественную церемонию награждения ценными призами они пришли с одинаковыми результатами. Отец и сын Рахимовы возглавляют семейные звенья. У одного 30 соток «Дюбека», у другого -25. И каждый сдал уже по 600 килограммов первосортного табака.

Пять членов семейства Холчучук Облокуловой также возделывают этот сорт табака. Правда, в этом сезоне их успехи поскромнее: сырье идет вторым сортом. Холчучук объясняет это избытком влаги, что получили растения в период поливов. Очевидно, после прошлогоднего засушливого лета было нелегко строго нормировать живительные ручейки, бегущие по полям. Тем не менее труженица не скрывала радости и благодарных чувств. И не только, как отметила сама Холчучук, «за такие хорошие призы». Ценны прежде всего внимание, моральная поддержка.

По итогам третьей недели программы поощрения качества больше всего призов досталось табаководам, сдающим свою продукцию на заготовительный пункт «Урамас». Вот как прокомментировал этот факт менеджер региона Расул Расулов:

- Во-первых, наш регион полностью специализируется на «Дюбеке». Во-вторых, это результат разъяснительной работы, с главным акцентом на качество. Мы каждый день говорим всем нашим сельским партнерам: «Если нужна наша помощь, мы придем к вам прямо домой, покажем, как правильно сортировать табак».

Как отмечает Расул Расулов, в хорошем ритме поступает табак первых сортов из ширкатных хозяйств имени Рашидова, Бобура, «Янгиарык». Уже выполнили контрактные обязательства фермерские хозяйства «Ахадбобо», «Амрилло». На этот раз приз за качество ждал фермера Акрама Тугалова...

42 года отдал табаководству Очил Тохиров. Сейчас аксакал - первый наставник в семейном звене, возглавляемом его невесткой Маърифат Холиковой в ширкатном хозяйстве имени Ш.Рашидова. Когда в дом постучалась радостная весть о том, что их кипы с качественным табаком попали в число призеров, на семейном совете решили: приз получит аксакал. На церемонии награждения Очил-ака был немногословен. Но именно его лаконичными и по-стариковски мудрыми словами хотелось бы подвести черту всему, о чем говорилось выше: «Все нужно делать, как надо, и всегда - с душой».

Ну а слава сама нашла своих героев. Главных призов программы поощрения качества - телевизоров удостоены табаководы, больше всех сдавшие в течение «конкурсного» месяца ароматного сырья первых сортов. Это Диляфруз Хидирова (Дустликский район), Тошбиби Умарова (заготовительный пункт «Жартепа»), Фазли Мадаминов («Урамас»), Курбанбой Худайкулов (Ургутский район).

Наталья Шакирова.
Соб. корр. «Правды Востока».
Ургутский район,
Самаркандская обл.

СЛОВО О КОЛЛЕГЕ

НАСТАВНИК И УЧЕНЫЙ

От степени внимания к развитию образования и повышению его качества зависит в конечном итоге экономический и социальный прогресс любого государства. Поэтому вполне закономерно, что с первых лет независимости руководство Узбекистана инициировало реформы в этом направлении. Реализуется Национальная программа по подготовке кадров, признанная сегодня во всем мире наиболее перспективной. Результативность проводимых преобразований напрямую связана с участием в них талантливых ученых и организаторов системы образования.

Одним из таких известных в республике деятелей является Акил Умурзакович Салимов. Академик Академии сельскохозяйственных наук, доктор технических наук, профессор, он многие годы отдал благородному делу воспитания и образования подрастающего поколения нашей страны. Возглавляя в свое время Ташкентский институт ирригации и механизации сельского хозяйства, затем Ташкентский технический университет, Салимов добился значительного повышения качества инженерно-технических знаний, получаемых молодежью в этих вузах. Будучи министром высшего и среднего специального образования, он вложил много сил в реализацию в стране узбекской модели подготовки кадров, инициатором разработки которой был Президент Ислам Каримов.

На основе принципа непрерывности изменились структура и содержание образования, начали создаваться новые государственные образовательные стандарты, с учетом хода социально-экономических реформ вносились постоянные коррективы в учебные планы и программы, укрепилась материально-техническая база вузов.

Вся эта деятельность направлена на подготовку специалистов новой формации, чьи знания, профессиональные навыки и нравственный облик отвечали бы требованиям времени. В кардинальном реформировании, соответственно, нуждалась и система повышения квалификации преподавателей. Эффективнее начали работать институты и центры этого профиля.

Особое значение Акил Умурзакович придает разработке передовых отечественных и освоению лучших зарубежных педагогических технологий, приближению образования к реалиям нашей жизни, улучшению духовно-нравственного воспитания молодежи.

В учебный процесс в стране был внедрен цикл лекций по изучению идеи национальной независимости. Важным пособием для проведения этих занятий стали ежегодно выпускаемые с его участием серии плакатов «Годы, равные векам». Снабженные статистической и аналитической информацией, яркими иллюстрациями, они свидетельствуют о ходе поэтапных реформ во всех сферах жизни нашего общества, развивающегося по пути демократии.

Сопоставление обновляемых данных дает возможность наглядно представить динамику позитивных перемен в республике. В изучении Основного Закона Республики Узбекистан учащимся помогает выпущенная в этом году серия плакатов, посвященная 10-летию Конституции. Готовятся к изданию пособие «Плоды независимости» и «Великие предки». Салимов является автором многих методических рекомендаций, брошюр и книг по изучению приоритетов развития страны и основ гражданского строительства. Были созданы документальные фильмы, организованы фотовыставки, выпущены красочные альбомы, рассказывающие о прогрессивных преобразованиях, осуществленных за годы независимости.

Продолжая активно работать в системе высшего образования, А. Салимов занимается планомерным продвижением реформ в этой сфере. Недавно вышла в свет книга «Системное управление учебным процессом», в которой проанализирован опыт подобной работы, определены важнейшие механизмы управления в образовании, даны рекомендации по освоению новых педагогических технологий. Это издание предназначено не только для преподавателей, оно будет интересно и самим учащимся.

Деятельность А. Салимова, глубоко знающего систему образования и на практике способствующего внедрению механизмов реализации Национальной программы подготовки кадров, получила признание не только в республике. В прошлом году он был избран президентом Узбекского отделения Международной академии наук высшей школы. Совместно с республиканским фондом «Устоз» академия занимается привлечением в страну наиболее перспективных образовательных технологий, используемых в других государствах. Налажена система стажировок преподавателей в лучших зарубежных вузах.

Вместе с тем Салимов не прекращает и научной деятельности. Он автор ряда изданий, посвященных улучшению основных параметров двигателей и эксплуатации автомобильного транспорта, важных инженерно-технических разработок, результаты которых используются сегодня во многих отраслях экономики. А совсем недавно по итогам своих исследований он выпустил монографии «Электростатическое распыливание жидких топлив» и «Качество топлива и надежность двигателей внутреннего сгорания», ставшие уже известными среди специалистов.

Акил Умурзакович является наставником нескольких поколений ученых, инженеров и педагогов, которые относятся к своему учителю с огромным уважением, продолжают обращаться к нему за советами и помощью.

Саидахрор Гулямов.
Министр высшего и среднего специального образования, академик.

СКОРО БОЛЬШОЙ ПРАЗДНИК

НА СНИМКАХ: государственный театр имени Бердаха после реконструкции; государственный музей искусств; профессор государственного университета К. Утениязов; площадь независимости.

Фото Рузмета Джуманиязова (УзА), Султана Нурабуллаева.

Юбилеи бывают разные и подарки разные. Если 70-летие для человека - возраст солидный, то для города Нукуса - это молодость по сравнению с такими датами, как 2500-летие Шахрисабзса или 2000-летие Ташкента. Но за эти годы столица Каракалпакстана менялась буквально на глазах.

Показывая журналистам новостройки и юбилейные объекты, хаким Нукуса, депутат Олий Мажлиса Имияминн Калмуратов сказал:

- Город живет в праздничном ритме начиная с марта, когда правительство страны приняло специальное постановление по этому поводу. За это время нам удалось капитально отремонтировать и обновить фасады жилых домов и общественных зданий, благоустроить скверы и парки, места массового отдыха.

Большие объемы работ выполнили специалисты АО «Каракалпакпромгражданстрой». Сложные реставрационные работы провела в театре имени Бердаха, Молодежном центре и государственном университете частная строительная фирма «Бах-Дан», которой руководит Д.Бахиев.

Почти два месяца центральная часть города напоминала огромную строительную площадку: сносили старые здания, прокладывали новые проспекты, обновляли бульвары и парки. Город изменился и помолодел буквально на глазах, центр Нукуса с новой пересекающей его по периметру трассой и величественным амфитеатром поражает своим великолепием.

В новом ультрасовременном облике предстал прекрасный в своем мраморном исполнении государственный музей искусств имени Ажинияза, где идут последние приготовления к юбилею - завозят оборудование и экспонаты, наносятся последние штрихи интерьера, идут репетиции концертных программ.

Накануне юбилея в городе отреставрированы памятники, музеи, приведены в порядок спорткомплексы, объекты образования, социальной сферы и здравоохранения, налаживается работа транспорта, систем коммуникаций.

Нина Рябикина.
Каракалпакстан.

В ГЕНЕРАЛЬНОЙ ПРОКУРАТУРЕ

В Генеральной прокуратуре Республики Узбекистан состоялось заседание Межведомственного координационного совета. На нем обсуждались итоги проверок, проведенных по обеспечению реализации Закона республики «Об исполнении судебных актов и актов иных органов».

На заседании отмечалось, что судебными исполнителями и другими исполнительными органами проводится определенная работа по обеспечению исполнения данного закона. Вместе с тем в этой важной сфере допускаются недостатки, в результате чего наносится серьезный ущерб законным интересам граждан, государства и общества.

Исполнительные документы, выдаваемые органами суда, внутренних дел, налогового и таможенного комитетов, нередко направляются на исполнение с нарушением установленных сроков. А качество подготовки таких документов иногда не соответствует должному уровню. В результате они возвращаются без исполнения, и от этого страдают интересы государства, юридических и физических лиц.

Например, за девять месяцев текущего года взыскание только со стороны банков Кашкадарьинской области по 1345 исполнительным документам на сумму 33,1 миллиарда сумов исполнено лишь на сумму 167 миллионов сумов, а по 453 исполнительным документам, выданным хозяйственным судом на сумму 24 миллиона сумов, взыскано всего лишь 13 миллионов сумов.

Аналогичные нарушения были выявлены и в ходе деятельности территориальных отделений Асакабанка, Национального банка внешнеэкономической деятельности и Пахтабанка.

Допускаются серьезные нарушения закона и в ходе возмещения нанесенного ущерба путем обращения взыскания на имущество должника, его описи и реализации.

На заседании говорилось о том, что по выявленным в ходе проверки фактам нарушений закона и злоупотреблений органами прокуратуры были приняты необходимые меры вплоть до возбуждения уголовных дел.

В целях обеспечения верховенства закона, устранения причин и условий, способствующих нарушениям, координационным советом были приняты соответствующие рекомендации.

Бехзод Норбоев.
Корр. УзА.

ОТОПЛЕНИЕ ДОЛЖНО БЫТЬ БЕЗОПАСНЫМ

За 11 месяцев нынешнего года на территории города Андижана произошел 201 пожар. Причиненный материальный ущерб составил 24 миллиона сумов. Пострадали девять граждан, еще трое скончались от полученных ожогов. Если по сравнению с ноябрем минувшего года удалось добиться снижения количества возгораний на пять случаев, то декабрь тревожит пожарников. Заморозки, последовавшие с первых дней декабря, вынуждают горожан всеми способами отапливать жилье. Часто при этом нарушаются правила пожарной безопасности.

- Неудивительно поэтому, что 90 процентов возгораний фиксируется в жилых домах,- говорит начальник ОПБ ОВД города Андижана подполковник внутренней службы Юлчибай Муйдинов.-Детская шалость с огнем, невнимательность к открытым источникам огня - вот характерные причины пожаров. Перебои в снабжении природным газом и электричеством также приводят к печальным последствиям. Несмотря на то, что месячник пожарной безопасности недавно завершился, ответственные службы области продолжают профилактическую разъяснительную работу в школах, населенных пунктах, на предприятиях и в учреждениях.

С. Шукуров.
Корр. УзА.

ТОРГОВАЯ ПАЛАТА «ИТАЛИЯ-УЗБЕКИСТАН»

НАЧАЛА СВОЮ ДЕЯТЕЛЬНОСТЬ В МИЛАНЕ

Активно развивается сотрудничество Узбекистана в различных сферах с Италией. Пристальное внимание деловых кругов этой страны к Узбекистану подтверждается проведением различных форумов и встреч деловых кругов.

Следующим важным шагом в этом направлении стало учреждение в городе Милане Торговой палаты «Италия-Узбекистан». Учредителями палаты стали такие крупные и известные компании, как «Текинт», «Аления Маркони Системс», «Фата Групп» и другие.

Председатель правления компании «Текинт» Луиджи Иперти, избранный президентом Торговой палаты «Италия-Узбекистан», отметил, что наша страна, обладая такими сырьевыми и природными богатствами, как нефть, газ, золото, хлопок и многими другими, располагает также квалифицированной рабочей силой, в то время как Италия является страной новых промышленных технологий. Именно эти два фактора могут стать точкой соприкосновения в дальнейшем развитии взаимоотношений между сторонами.

В своей деятельности Торговая палата намерена уделять особое внимание налаживанию контактов между малыми и средними предприятиями двух стран. В этом направлении существует немало сфер развития сотрудничества, как, например, от производства высококачественных тканей и готовой верхней одежды из них до создания совместных предприятий в текстильной области, в сельском же хозяйстве - переработка сельхозпродукции и ее упаковка.

Кроме того, Торговая палата считает, что сотрудничество в различных областях промышленности, а именно в автомобилестроении, энергетическом секторе и др., имеет огромный потенциал.

Первое собрание Совета директоров Торговой палаты «Италия-Узбекистан» должно состояться в январе 2003 года.

ИА «Жахон».

НЕЗАВИСИМОЕ ИССЛЕДОВАНИЕ

НЕЗНАНИЕ НЕ ОСВОБОЖДАЕТ ОТ ОТВЕТСТВЕННОСТИ

Любопытные результаты о состоянии правовой грамотности предпринимательского корпуса страны дал опрос узбекских бизнесменов специалистами Международной финансовой корпорации. Независимое исследование было проведено в рамках программы партнерства Государственного секретариата по экономическим вопросам Швейцарии и МФК.

В ходе опроса представителей 1500 малых и средних предприятий выяснилось, что источником информации о последних изменениях в законодательстве для 38 процентов из них являются средства массовой информации. 33 процента бизнесменов осведомляют друзья и коллеги.

Сравнительно невелик удельный вес других источников информирования полпредов малого и среднего бизнеса о текущих изменениях в законодательстве. Доля государственных органов власти, по данным опроса, составляет 10 процентов, юридических фирм - шесть. Такой же процент деловой информации дает система «Право» - законодательная база данных, содержащая обновленные законы и нормативные акты. Что касается деловых ассоциаций, то их доля в преодолении информационного голода в предпринимательском корпусе достигает пяти процентов.

В обзоре «Деловая среда в Узбекистане глазами представителей малого и среднего бизнеса» отмечается, что от одной до двух третей всех респондентов не осведомлены о законодательных актах, принятых в 2000-2001 годах и направленных на улучшение условий деятельности МСБ в Узбекистане.

Из этой группы 63 процента опрошенных, например, не знали об отмене требования об обязательной продаже валютной выручки, полученной за экспорт товаров и услуг собственного производства. Это, вероятно, связано с тем, что из 1500 предпринимательских структур, принявших участие в опросе, лишь один процент занимается экспортными операциями.

А вот незнание норм, вводящих льготное микрокредитование для индивидуальных предпринимателей и дехканских хозяйств без образования юридического лица, - непозволительное упущение. И тем не менее свою неосведомленность в этих вопросах показали 53 процента опрошенных.

38 процентам предпринимателей из этой группы неизвестно о создании упрощенной системы налогообложения для микрофирм и малых предприятий, а 35 - о введении ограничений на контролирующие органы по вопросу порядка проведения ими проверок хозяйственной деятельности малых и средних предприятий.

Наибольшая же осведомленность в предпринимательском корпусе наблюдается по постановлениям и законам, оказавшим положительное влияние на бизнес, по регистрации «в одно окно», по гарантиям свободы предпринимательской деятельности и снижению требований к субъектам МСБ по предоставлению отчетности. Здесь знание законодательства колеблется от 98 до 94 процентов.

Вера Рудакова.

СВОЕ ДЕЛО

СЕМЕЙНЫЙ БИЗНЕС ПЕНСИОНЕРА

Помните фильм «Старики-разбойники», в котором герои Никулина и Евстигнеева пытаются доказать окружающим, что пенсионный возраст - делу не помеха. Так и нуристанец Юсуф Гоибов, проработав свыше тридцати лет врачом и выйдя на заслуженный отдых, не смог смириться с тем, что его опыт и знания никому не нужны.

- Естественно, первое, что пришло на ум, - рассказывает Юсуф-ота, - это создание собственной клиники. - Но в нашем поселке и соседнем Талимарджане есть отличные больницы. Чтобы выдержать конкуренцию с ними, надо иметь солидных компаньонов, как минимум 2-3 опытных врачей, штат медсестер. Поэтому мысль о работе по профилю отпала сама собой.

И тогда пенсионер занялся маркетингом. Так вот, в процессе изучения рынка выяснил, что его земляки, а их в Нуристане проживает почти 15 тысяч человек, ездят за национальными сладостями аж в областной центр. Потому и решил Юсуф Гаибов создать кондитерский цех.

- Когда в 1999 году почетный аксакал, которого многие знали как хорошего хирурга, поделился со мной своими планами, я грешным делом хотел отговорить его от этой затеи, - вспоминает председатель Нишанской районной платы товаропроизводителей и предпринимателей Шомурод Давлатов. - Но он настолько увлеченно и убедительно рассказал о перспективах будущего предприятия, что я тоже поверил в успех его бизнеса.

Вложив в организацию цеха все свои сбережения, Юсуф-ота отправил своих сыновей на учебу к лучшим «халвагарам» области. Поработав несколько месяцев на касанских кондитеров совершенно бесплатно, братья Гаибовы в качестве награды за труд получили необходимые навыки и буквально овладели всеми секретами этого непростого производства.

Свою фирму отец и сыновья так и назвали «Юсуф-ота». Ничего необычного, но буквально через два года это название стало популярным не только в районе, но и во всей области. Например, в 1999 году, еще в период становления, здесь умудрились произвести более 30 тонн национальных сладостей. Они нынче бойко раскупаются как жителями нишанских кишлаков, так и строителями Талимарджанской ГРЭС, составляющих основное население Нуристана. В 2000 году объем выпущенной продукции довели до 40 тонн.

- Наладив выпуск кондитерских изделий, мы стали думать о расширении производства, - говорит один из сыновей предпринимателя Баходир Гоибов. - Решающее слово, как и полагается, было за отцом. Он, реально взвесив наши возможности и изучив потребности местного рынка, сделал ставку на выпуск макаронных изделий. Предприятие от этого заметно выиграло.

Новый цех возглавил другой сын Юсуфа Гоибова - Бахром. Придавая особое значение качеству производимых макарон, Гоибовы одновременно скорее интуитивно, чем осознанно стали вести демпинговую политику, то есть намеренно снижали цены с целью обойти конкурентов. Постепенно нуристанцы перестали покупать импортные макароны сомнительного качества, которые нередко разваривались в кипяченой воде, и начали отдавать предпочтение продукции МП «Юсуф-ота».

Таким образом, в 2001 году семейное предприятие Гоибовых наряду с 55-ю тоннами кондитерских изделий реализовало свыше 40 тонн макарон различных видов. По итогам того года малое предприятие «Юсуф-ота» было признано одним из наиболее перспективных субъектов частного предпринимательства, а Юсуф Гоибов стал победителем районного «Ташаббуса» в номинации «Лучший предприниматель года». Сам он не любит афишировать этого, и дело тут не в скромности, а скорее в том, что Гоибов еще не считает себя достигшим высокого уровня.

- Я обычный, скажем так, предприниматель районного масштаба, - иронизирует Гоибов. - А назвали меня лучшим только потому, что большинство бизнесменов нашего района предпочтение отдают торгово-посреднической деятельности, нежели производству. У меня же цель - выйти на такой уровень, когда можно будет делать упор исключительно на производство, а реализацию товаров доверить дилерам.

Вообще-то серьезных, крупномасштабных планов у МП «Юсуф-ота» много. И, судя по всему, они осуществятся. Солидный опыт и знания уже накоплены. А закваска еще та. Юсуф-ота доказал, что преклонный возраст отнюдь не мешает заниматься полезным и, заметьте, прибыльным делом. Он обеспечивает своих родственников работой, а земляков - качественной продукцией. Причем делает это за свой счет, не прося помощи от государства, а лишь используя возможности, которые оно предоставило каждому из нас.

Батыр Темиров.
Кашкадарьинская область.

НАУЧНЫЕ ОТКРЫТИЯ ПОМОГАЮТ РЕГИОНУ

Несколько научных открытий, которые сегодня нашли свое применение в народном хозяйстве Ферганской долины, сделали специалисты региональных центров республиканской Академии наук, открывшихся в Фергане и Андижане. Об этом говорили участники выездного собрания АН Узбекистана.

Недавно созданные региональные центры объединяют научный потенциал высших учебных заведений, академической науки, различных НИИ и производственных организаций. Сотрудники центров вместе решают важнейшие научно-производственные проблемы региона, обеспечивают оперативную информацию о мировых научно-технических достижениях, оказывают помощь в получении грантов и подготовке кадров высокой квалификации.

На собрании в Андижане, где всесторонне обсуждались итоги деятельности региональных центров, выступили профессор Р.Расулов - руководитель Ферганского научного центра, доцент М.Муминов, возглавляющий Андижанско-Наманганский центр, проректор Наманганского инженерно-экономического института Р.Мурадов, главный ученый секретарь АН РУ профессор Ш.Эгамбердиев.

Главным достижением ученые считают солидный объем научно-исследовательских и опытно-производственных работ в регионе. За короткий период центры сформировались как юридические лица, смогли получить несколько международных и республиканских грантов на решение актуальных проблем и фундаментальных наук, и народнохозяйственных задач.

Интересные исследования проводят ученые Ферганского госуниверситета, которые исследуют возможности добычи нефти и получение нефтепродуктов в Язъяванском районе.

Любопытное открытие сделали ученые трех андижанских институтов - госуниверситета, сельскохозяйственного и медицинского. Они нашли надежный биологический способ борьбы с крупными грызунами. Ученые установили, что бороться с грызунами на сельхозугодьях помогает небольшой пушной зверек - перевязка, к тому же обладающий ценным мехом. По рекомендациям ученых определены условия популяции, огорожена природная территория и создана лаборатория для их разведения.

Другая отрасль науки - НИИ зернового семеноводства на основе изучения около двух тысяч сортов зерновых вывела десять новых высокоурожайных сортов пшеницы, устойчивых к различным погодным явлениям.

Президент АН Узбекистана академик Б.Юлдашев, анализируя работу региональных центров, отметил их успехи, однако обратил внимание на резкий контраст урожайности сельхозкультур между некоторыми соседними районами долины. По его мнению, нужны научно обоснованные заключения ученых, а достижения отдельных хозяйств должны стать достоянием всего региона. Он также обратил внимание на развитие малой и нетрадиционной (солнечной и ветровой) энергетики в отдаленных населенных пунктах. Для развития этих исследований необходима более оперативная информация о мировых достижениях науки и технологии. Он также рассказал об опыте привлечения финансов различных международных фондов и предприятий на подготовку кадров и выполнения научно-исследовательских работ.

Руководитель социального комплекса хокимята Андижанской области А.Абдурахманов выразил благодарность руководству АН Узбекистана за внимание и поддержку научных работ в Ферганской долине, призвал ученых и специалистов более эффективно пользоваться этими связями и пожелал успехов в деятельности научных центров.

С. Зайнобиддинов.
Председатель координационного совета регионального центра, профессор.

ИЗ ТАШКЕНТА - С НАУЧНОЙ СТЕПЕНЬЮ

"ПРОЦЕССЫ СТАНОВЛЕНИЯ И РАЗВИТИЯ СОВРЕМЕННЫХ ЕГИПЕТСКО - УЗБЕКСКИХ ОТНОШЕНИЙ"

-такова тема диссертации на соискание ученой степени кандидата наук, которую недавно защитил заместитель посла Арабской Республики Египет в Узбекистане Фаргали Таха в Ташкентском государственном институте востоковедения. Работа была выполнена под руководством доктора политических наук А.Хайдарова.

Актуальность исследования сотоит в том, что в нем дан углубленный политологический анализ основных процессов становления и развития узбекско-египетских отношений за период с 1991 по 2002 гг. А также определены направления развития двустороннего сотрудничества. В диссертации подчеркивается, что не случайно один из первых своих визитов Президент Узбекистана И.А. Каримов совершил в АРЕ. По существу это был решающий шаг на пути восстановления давних связей не только между народами двух стран, но и народами Ближнего Востока и Центральной Азии.

В части основного содержания диссертации указывается, что в становлении и развитии двух стран имеются отдельные схожие черты. Так, с начала XVI века почти до последней четверти XIX века Египет находился в составе Османской империи. В 1914 году Великобритания установила протекторат над Египтом и в 1922 году сама же упразднила протекторат, предоставив Египту "ограниченный суверенитет". Лишь в 1952 году АРЕ добилась реальной независимости, позволившей стране проводить самостоятельную внутреннюю и внешнюю политику.

Схожая картина, подчеркивалось в научной работе, прослеживалась и в Центральной Азии, с конца XIX века входившей в состав Российской империи, а после октября 1917 года - бывшего СССР, просуществовавшего до 1991 года. Узбекистан будучи в составе бывшего СССР тоже не обладал реальным суверенитетом.

Несмотря на драматические повороты в истории Египта и Узбекистана, народы обоих государств объединяла общая принадлежность к единой цивилизации, проходило взаимообогащение культур народов Ближнего Востока и Центральной Азии.

Фаргали Таха затрагивает в своей работе и вопрос расширения договорно-правовой основы египетско- узбекских отношений, как залог их дальнейшего успешного развития, а также проблемы борьбы с религиозным экстремизмом и международным терроризмом.

В работе, в частности, упоминается, что в этом году в Узбекистане проводился целый ряд мероприятий по случаю десятилетия установления дипломатических отношений между двумя странами. Они были организованы информационным бюро посольства Египта, его Центром образования и науки в Ташкенте и самим посольством в тесной связи с обществом дружбы "Узбекистан -Египет".

Д.Аипова.

Эпос «Алпомыш» - на немецком языке

В Боннском университете состоялась презентация легендарного героического эпоса нашего народа «Алпомыш», переведенного на немецкий язык известным лингвистом Карлам Райхелем, на протяжении многих лет занимающимся изучением узбекского фольклора.

Презентация была организована при содействии посольства Узбекистана в ФРГ и немецко-узбекского общества, в которой приняли участие представители общественно-политических, научных кругов Германии, дипломатического корпуса, студенты Боннского университета, журналисты, а также научная делегация нашей страны.

Книга немецкого профессора включает в себя, помимо самого перевода и комментариев к нему, текст на узбекском языке и статью вице-президента Академии наук Узбекистана, профессора Т.Мирзаева, также принявшего участие в презентации.

Первым основательным трудом К.Райхеля в области изучения узбекского фольклора явилась его книга «Узбекские народные сказки» и с тех пор им ведутся систематические научные разработки.

На презентации выступили профессор К. Райхель, вице-президент Академии наук Узбекистана Тура Мирзаев, посол Республики Узбекистан в ФРГ В.Норов.

Настоящий восторг и не прекращающиеся несколько минут овации вызвало выступление бахши из Сурхандарьинской области Шоберды Болтаева, исполнившего под аккомпанемент домбры несколько куплетов из дастана.

Презентация немецкого издания эпоса «Алпомыш», наряду с восторженными откликами гостей, увидевшими воочию яркое и эмоциональное представление узбекского устного творчества в лице сказителя- бахши, вызвала большой резонанс и среди средств массовой информации Германии.

Аслам Акбаров.
Соб. корр. ИА «Жахон».
Берлин.

НАКАНУНЕ СОБЫТИЯ

УСТРЕМЛЕННЫЙ К ЗВЕЗДАМ

На днях в американском городе Балтиморе состоится чествование заведующего лабораторией, профессора Мэрилендского университета Роальда Сагдеева по случаю его семидесятилетия.

Имя этого ученого широко известно в мировой науке и космонавтике. Еще большую популярность ему придала изданная в США, а затем переведенная на разные языки книга «Десять лет с Роальдом», написанная его женой, историком и политологом по бывшему СССР и нынешней России Сюзан Эйзенхауэр - внучкой покойного президента США Дуайта Эйзенхауэра. Кстати, экземпляр этих мемуаров с автографом автора хранится в библиотеке ташкентского коллеги Роальда Зиннуровича, академика Шавката Вахидова. Прежде чем рассказать о дружбе двух физиков-ровесников, небольшой экскурс в историю.

Роальд Сагдеев принадлежит к плеяде видных специалистов по физике плазмы, по проблемам управляемого термоядерного синтеза и космической физике советского периода, когда тогдашние две великие державы занимались гонкой стратегических вооружений, а заодно соревновались в сфере пилотируемой космонавтики, спутникового и противоспутникового оружия.

Достаточно сказать, что еще в 1968 году 36-летний ученый был избран академиком, позже удостоен звания Героя и лауреата престижных премий, а вплоть до финиша горбачевской перестройки возглавлял академический Институт космических исследований (ИКИ) в Москве. Забегая вперед, скажем, что этот малоизвестный широкой публике НИИ последние десять лет, по словам теперь уже его бывшего директора, считается открытым учреждением, где специалисты разных государств участвовали и участвуют в совместных проектах, связанных с освоением ближнего и дальнего космоса.

В частности, Роальд Зиннурович, занимаясь научной и педагогической деятельностью в Мэрилендском университете, сейчас входит в совет директоров Ассоциации десяти видных американских вузов, которая в эти дни занята разработкой и сборкой крупных радиотелескопов (в том числе орбитальных типа Хаббла), организацией и проведением научных исследований на Международной космической станции (МКС). Ярким подтверждением могут служить совместные усилия на этом пути НАСА, Росавиакосмоса, Европейского и других национальных космических агентств. Заметим, что Р. Сагдеев два-три и более раз бывает у себя на родине по служебным и семейным делам, навещает своих друзей и коллег в разных странах СНГ, включая Узбекистан.

Да, в нашей республике его знают хорошо. Не только в Институте ядерной физики АН Узбекистана, но и в иных академических и отраслевых НИИ, а также НПО «Коинот», где генеральным конструктором является академик Шавкат Вахидов. Их личная дружба выросла, конечно, из совместных интересов в научной и общественной сфере. Например, когда реализовались совместные проекты создания автоматических аппаратов «Венера-13, 14, 15, 16», «Фобос» и «Радиоастрон», когда закладывался фундамент незавершенной, к сожалению по объективным причинам, международной обсерватории «РТ-70» на плато Суффа в горах Заамина.

Нынешним летом двое друзей и коллег встречались в Ташкенте, посетили ряд НИИ и вузов, наметили новые точки соприкосновения и пути сотрудничества на новой основе. Больше всего Роальд Зиннурович любит бывать на родине Мирзо Улугбека, подчеркивая, что Самарканд и Балтимор находятся на одной широте - 39-й, а значит, есть перспективы углубления взаимных интересов. Например, Р. Сагдеев пообещал оказать содействие узбекским коллегам в рамках возглавляемого Ш. Вахидовым Международного молодежного аэрокосмического фонда и «Малой звездной академии».

Говоря о Сагдееве-юбиляре, нельзя обойти обстоятельства его знакомства с нынешней супругой Сюзан, с которой живут в недавно купленном большом доме близ американской столицы. Напомним, что штат Мэриленд опоясывает Вашингтон с севера и северо-востока, а от Балтимора, что на берегу атлантического залива Чесапик, рукой подать туда. Разве что надо пересечь границу федерального округа Колумбия.

Так вот, будущие супруги познакомились на почве... военно-промышленного комплекса в Москве, когда Роальд Зиннурович, возглавляя ИКИ, одновременно являлся советником по науке Михаила Горбачева. Дело в том, что американские журналисты на саммите в Кремле пытались внушить Сагдееву, что никакого ВПК в США нет, что, мол, слова, высказанные в свое время президентом Дуайтом Эйзенхауэром, были всего лишь шуткой. Был ли это подвох или зондаж - неизвестно.

Вскоре академик оказался на одной из московских международных встреч ученых, где он подошел с вопросом к участнице форума, точнее, из первых рук выяснить все у политолога-внучки Эйзенхауэра - Сюзан. Даже позже, танцуя с ней на приеме, продолжали говорить о ВПК... Вскоре они поженились. В ходе совместной поездки в Венгрию Роальд Зиннурович принял решение переехать к жене в США, ибо, по его словам, не оправдались надежды с горбачевской перестройкой и реформами, просто почувствовал, что на родине нечем ему, ученому, всерьез заниматься. Нет, это было, как некоторые считают, не бегством. Просто так решили для себя любящие искренне друг друга люди. Ко всему этому вскоре мировые обстоятельства изменились: американские сенаторы Сэм Нанн и Ричард Лугар стали инициаторами выделения крупных грантов для конверсионных программ российских физиков-ядерщиков, в частности, усиления охраны АЭС и иных ядерных объектов на всем постсоветском пространстве, вопросов криптографии, электронного блокирования и многих других. Это, естественно, приобрело особое значение, когда мир стал сотрудничать в борьбе с международным терроризмом.

...Роальд Зиннурович и Сюзан вносят свой посильный вклад в общее дело науки. По их словам, у них даже хобби общее - та же наука. В их большом доме часто бывают Игорь и Анна Сагдеевы и их дети, а также внуки Сюзан - матери трех дочерей. Говорят между собой и по-английски, и по-русски. Иногда к ним присоединяется гость из Москвы - младший брат Роальда - 61-летний академик Ренад Сагдеев, который в своей профессии удачно совмещает физику и химию.

Ну, а в эти декабрьские дни для гостей и телефонных звонков - повод знаменательный: чествование юбиляра. Обращаясь к нему с приветственным посланием, академик Шавкат Вахидов отметил: «Роальд, ты - из категории людей, украшающих род человеческий!»

К сему добавим, что Роальд Зиннурович и Шавкат Ахадович - друзья и коллеги, устремленные к звездам. Тем более Вахидов, будучи в США в 1998 году, был избран почетным членом ученого совета Мэрилендского университета.

Шахабутдин Зайнутдинов.

НА СНИМКЕ: академики (слева) Р. Сагдеев и Ш. Вахидов.

«УЗБЕКИСТАН: ПОЛИТИКА, ОБЩЕСТВО, КУЛЬТУРА»

- под таким общим названием в Федеративной Республике Германия вышел в свет иллюстрированный журнал, полностью посвященный нашей стране.

Журнал, объем которого составляет 64 страницы и вместивший в себя наиболее яркие моменты жизни современного Узбекистана, является специальным выпуском немецкой издательской компании «Восток Ферлаг», изданным многотысячным тиражом.

Главной особенностью этого издания является то, что широким кругам общественности Германии и другим немецкоговорящим читателям предлагается взглянуть на нашу страну глазами самих жителей Узбекистана, живущих в независимой и свободной стране.

Немецкий читатель получил возможность проникнуться красотой и всей глубиной духовной мысли нашего народа, впитать незнакомые для западного обывателя, идущие из внутреннего самосознания нашего народа принципы: верность Родине, почитание матери и отца, забота о старых и немощных, готовность до конца отстаивать интересы Отчизны.

Познавательная информация о республике, подкрепленная многочисленными цветными фотографиями, создает у читателя чувство сопричастности к историческим преобразованиям, происходящим сегодня в республике, вызывая поистине живой и неподдельный интерес к Узбекистану, его культуре и сегодняшнему дню.

Аслам Акбаров.
ИА «Жахон».
Берлин.

ПОПУЛЯРНЫ ПЕРЕДАЧИ НА ХИНДИ

Индийской редакции исполнилось 40 лет

В индийском культурном центре в Ташкенте торжественно отметили 40-летие редакции, вещающей на языке хинди, управления зарубежного вещания телерадиокомпании Узбекистана. Во встрече приняли участие Чрезвычайный и Полномочный Посол Индии в нашей стране Шарат Сабхарвал, известные узбекские ученые-индологи, активисты общества дружбы «Узбекистан - Индия».

Выступавшие на встрече отмечали, что передачи редакции на хинди весьма популярны, и в Ташкент поступают письма не только от слушателей Индии, но и из многих других стран Южной Азии. Журналисты знакомят своих слушателей с политической, экономической, культурной и другими сферами жизни Узбекистана.

Посол Индии в Узбекистане Шарат Сабхарвал поздравил сотрудников редакции и отметил, что 40 лет регулярного радиовещания вносят большой вклад в укрепление дружбы между двумя странами, имеющими схожие взгляды на многие политические проблемы, включая вопросы глобальной и региональной безопасности и стабильности.

Шарат Сабхарвал выразил благодарность руководству телерадиокомпании Узбекистана за содействие в ретрансляции индийских сериалов «Мухабхарат» и «Рамаян» на узбекском языке на республиканском телевидении.

Первая передача из Ташкента на хинди состоялась 20 октября 1962 года.

НИА «Туркистон-пресс».

СОХРАНИТЬ ДЛЯ ПОТОМКОВ

Городище древнего Термеза на Каратепа, Фаязтепа, Сапаллитепа, Дальверзинтепа, Айртам - открытые археологами материальные свидетельства высокой культуры кушанской и других эпох. Ансамбли мавзолеев ал-Хаким ат-Термизий, Зуль-Кифль, Султан Саодат, дворец Кыркхыз, Джаркурганский минарет - свидетельства древнего зодчества о многом рассказывают исследователям, как и наскальная живопись в байсунском Зараутсае...

Сурхандарья, можно сказать без преувеличения, - это во многом археологическая целина, хотя в минувшем веке предприняты были немалые усилия для ее исследования. В их ходе найдено огромное количество предметов быта, воинского снаряжения, искусства, говорящих о том, что уже несколько тысячелетий назад здесь была человеческая цивилизация высокого уровня. Часть находок попала в областной краеведческий музей, часть - в провинциальные кишлачные и школьные хранилища, кое-что, видимо, утеряно безвозвратно.

Вопросам сохранности и наиболее рационального использования этих бесценных исторических богатств был посвящен республиканский семинар-совещание «Музеи Узбекистана в XXI веке». Прошел он в новом здании Сурхандарьинского археологического музея, построенного к 2500-летию Термеза. Представители из всех регионов республики, председатель фонда«Узбекмузей» Нозим Хабибуллаев, директор Института истории Ашраф Ахмедов, от ЮНЕСКО - председатель национальной комиссии Узбекистана Алишер Икрамов и другие участники посетили историко-археологические памятники. Знакомясь с деятельностью ведущего музея области, дали практические советы по его оформлению, сохранению экспонатов как выставленных, так и находящихся в запасниках.

Обсужденная на семинаре тема не ограничивается только состоянием дел в главных музеях страны. В той же Сурхандарье почти в каждом районе, где расположены известные исторические памятники, имеются свои небольшие музеи, не говоря уже о школьных. Но большинство из них лишены помощи и поддержки, держатся на энтузиастах. А ведь они поближе к населению, и здесь оно черпает первые знания о прошлом своей малой родины. И неплохо бы местным властям обратить внимание на это.

С. Николаев.
Сурхандарьинская область.

СООБЩЕНИЕ ЦЕНТРАЛЬНОГО БАНКА

Центральный банк Республики Узбекистан установил с 24 декабря 2002 года следующие курсы иностранных валют к суму для ведения бухгалтерского учета, статистической и иной отчетности по валютным операциям, а также исчисления таможенных и других обязательных платежей*)

1 австралийский доллар	533,87	1 датская крона	131,23
1 англ. фунт стерлингов	1520,77	1 дирхам ОАЭ	258,36
1 доллар США	948,94	1 египетский фунт	205,40
1 исландская крона	11,47	1 канадский доллар	612,50
1 китайский юань	114,64	1 малайзийский рингтит	249,75
1 польский злотый	244,67	1 СДР	1277,00
1000 турецких лир	0,58	1 швейцарский франк	666,86
1 евро	974,09	10 южнокорейских вон	7,89
10 японских иен	78,88	1 российский рубль	29,80
1 украинская гривна	177,99		

***)Курсы установлены без обязательств Центрального банка Республики Узбекистан покупать или продавать валюты по данному курсу.**

ГОРИЗОНТЫ БИЗНЕС-ОБРАЗОВАНИЯ

АТТЕСТАЦИЯ И АККРЕДИТАЦИЯ

По инициативе Министерства высшего и среднего специального образования, республиканского фонда «Устоз» в Институте экономики, бизнеса, повышения квалификации и переподготовки кадров при ТашГЭУ проходил международный семинар по развитию бизнес-образования, стандартизации и аккредитации учебных программ в подготовке бакалавров и магистров. Основными докладчиками на семинаре были представители Европейского совета по бизнес-образованию (штаб-квартира совета находится в Швейцарии), Высшей коммерческой школы при Министерстве макроэкономразвития России, Ташкентского государственного экономического университета, фонда «Устоз», Института повышения квалификации и переподготовки кадров и Института проблем высшей и средней специальной школы республики. На семинаре обсуждались проблемы повышения квалификации заведующих профилирующими кафедрами, осуществляющими подготовку кадров по бизнес-образованию. В первую очередь, кадров для малого и среднего бизнеса республики, который в Узбекистане становится приоритетным направлением реформ, проводимых под руководством Президента И.А.Каримова. В понимании Европейского совета к бизнес-образованию относятся подготовка кадров в области бухгалтерского учета, финансов, маркетинга, менеджмента, менеджмента информационных систем, управления человеческими ресурсами и экономики.

На семинаре о роли университетов и факультетов экономического профиля в развитии экономического образования, основных направлениях совершенствования стандартов (государственных требований) к подготовке бакалавров и магистров, необходимости интеграции бизнес-образования республики в европейскую и мировую систему выступил министр высшего и среднего специального образования академик С.Гулямов. Он особо остановился на недостатках в осуществлении разработанных стандартов.

Известный жизненный тезис «Кадры решают все» относится и к преподавательскому корпусу. К сожалению, недавняя аттестация заведующих кафедрами профилирующих дисциплин показала, что воспитатели сами нуждаются в повышении квалификации. Семинар позволил увидеть себя глазами независимых экспертов, оценить разработанные стандарты по двум ступеням высшего образования с точки зрения их соответствия международным стандартам.

Исполнительный директор Европейского совета по бизнес-образованию господин Брайен Холден изложил философию разработки стандартов для экономических специальностей, которая, как правило, начинается с определения миссии обучения, включает цели, задачи и стратегию эффективности учебных программ.

В Европейский совет по бизнес-образованию (ЕСБО) в настоящее время входят 24 государства и 44 университета и бизнес-школы. Совет через аккредитацию учебных программ обеспечивает необходимые условия для подготовки кадров трех уровней: бакалавров, магистров (по искусству и магистров по науке и магистров по деловому администрированию). Причем стандарты учитывают особенности развития каждой страны, ее специфические условия, устанавливают не менее 600 контактных (аудиторных) часов и 1200 часов самостоятельчой работы и самоподготовки.

Основное требование при аккредитации - наличие единых профессиональных компонентов, содержательный аспект программ, необходимость формирования у выпускников широкого кругозора, глубоких знаний, практического опыта и профессиональных способностей в соответствующей сфере бизнес-образования.

Единые профессиональные компоненты включают около пятнадцати бизнес-дисциплин. Особое внимание при аккредитации уделяется наличию в учебном заведении высококвалифицированного профессорско-преподавательского состава. Не менее восьмидесяти процентов преподавателей должны иметь ученые степени по аттестуемой учебной программе.

Интерес на семинаре вызвали особенности подготовки специалистов в области бизнес-образования в англосаксонских странах и Соединенных Штатах Америки. В первых используется схема 3+2+2, что означает три ступени подготовки специалистов и необходимые сроки для обучения в бакалавриате, магистратуре и после вузовского обучения. В США преобладает схема 4+2+3, т.е. для бакалавриата требуется четырехлетний срок, магистратуры - два года и докторантуры - три года. В настоящее время ЕСБО и Американская ассоциация бизнес-школ ведут переговоры по унификации сроков обучения и стандартов учебных программ.

В США доля студентов бизнес-образования составляет 42 процента, а в Европе она приближается к 70 процентам, что повышает ответственность ЕСБО при аккредитации учебных программ. Она позволяет обеспечить студентам широкий выбор вузов, доступность обучения, взаимное признание дипломов, конкуренцию и кооперацию учебных заведений и отсюда эффективность и высокое качество.

Если какой-то вуз становится членом ЕСБО, то получает через Интернет доступ к базам данных членов совета, учебных программ и другим информационным ресурсам и в режиме онлайн может осуществить дистанционное изучение преподавателями и студентами отдельных предметов.

Ректор высшей коммерческой школы при Минмакроэкономразвитии России академик В.Буренин рассказал о развитии бизнес-образования в России, которое условно можно разбить на три этапа. Первые годы постсоветского пространства характеризуются прежней системой подготовки кадров, но с другой стороны и появлением новых специальностей и направлений. Второй этап охватывает переходный период от административно- командной к рыночной экономике, когда появилось много государственных и негосударственных учебных заведений в области бизнес-образования и была организована Российская ассоциация вузов по бизнес-образованию. Россия в числе первых из стран СНГ вошла в Болонскую конвенцию (Италия) по высшему образованию.

Отсчет третьего этапа развития бизнес-образования, по мнению академика В.Буренина, начинается с вступления России в ЕСБО и характеризуется интеграцией экономических вузов России в европейское и в дальнейшем мировое образовательное пространство.

В условиях глобализации экономики государств подготовку кадров необходимо рассматривать так же, как часть мировых интеграционных процессов, поднятие уровня подготовки кадров на мировой уровень обеспечивать аккредитацию учебных программ и взаимное признание дипломов.

Для России и Узбекистана этот процесс начался два года назад, когда в Бангкоке состоялся мировой форум по деловому образованию, куда съехались полторы тысячи участников из разных государств. В нем участвовали и делегации из России и Узбекистана. Тогда было подчеркнуто значение международной аккредитации учебных программ по бизнес-образованию и эффективности кредитной системы оценки знаний студентов.

В условиях рыночной экономики переход к кредитной системе оценки знаний, при наличии аккредитации программ предоставляет обучаемому доступность и эффективность обучения. Студент, обучавшийся в одном вузе и получивший соответствующие кредиты, может, предъявив справку об этом, быть освобожден в другом вузе от изучения соответствующей дисциплины повторно.

Академик В.Буренин высказал критические замечания по разработанным в некоторых вузах государственным требованиям по двум направлениям бакалавриата: «Финансы» и «Бухгалтерский учет» с позиции требований к бизнес-образованию в Европе.

В частности, по его мнению, необходимо лучше гармонизировать содержание программ бакалавриата, магистратуры и послевузовского обучения, исключить в преподавании дисциплин дублирование разделов и вопросов.

Об актуальных задачах реализации Национальной программы подготовки кадров, непрерывной концепции образования республики, основных направлениях совершенствования разработанных стандартов в связи с интеграцией бизнес-образования в единое мировое пространство выступили исполнительный директор фонда «Устоз» профессор А.Шермухамедов, профессор Х.Лутфуллаев, директор ИПВШ профессор Э.Эмамов.

Участники семинара были единодушны в том, что и в области бизнес-образования необходима интеграция вузов. Это сделает опыт передовых достоянием всех вузов, обеспечит мобильность и эффективность использования кадров, совершенствование учебных программ.

Г.Ахунова.
Директор Института экономики, бизнеса, повышения квалификации и переподготовки кадров при ТГЭУ, профессор.
Т.Шадиев.
Профессор.

ТВОРЧЕСТВО

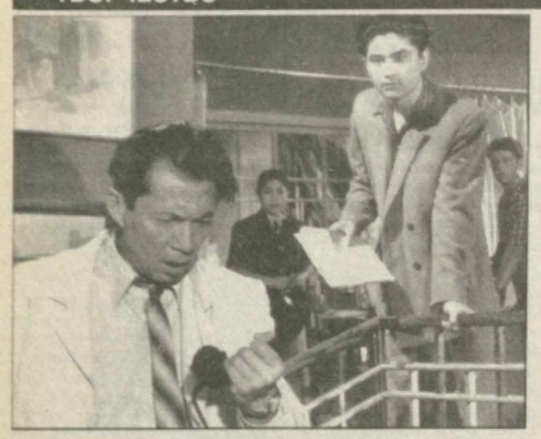

ДВЕ РОЛИ ОДНОГО АКТЕРА

Кинематографическая и театральная общественность республики отмечает 70-летие народного артиста Узбекистана Санъата Девонова.

В свой творческий актив С. Девонов записал десятки киноролей, а в театре - более ста. По поводу «круглой даты» упомяну только две из них. В них актер продемонстрировал свои возможности, он убедителен, органичен, правдив. Отрадно, что режиссеры это вовремя заметили.

«Очарован тобой» - одна из самых популярных лент узбекского кино. Эту музыкальную комедию смотрят не только в праздники, но и в будни, по ТВ и на видеокассетах. Заметно ухудшается качество кинопленки, тем не менее фильм имеет большой спрос на местном кинорынке.

Роль одного из героев фильма - Шарифа сыграл тогда еще молодой Санъат Девонов. С тех пор прошли десятилетия, изменился кинематограф, изменился зритель, а герой фильма интересен новому поколению. Зритель оценил прежде всего искренность, простоту, веселый нрав героя С. Девонова.

- У меня были великолепные партнеры: опытный Аббас Бакиров, молодой, но очень любящий кино, актерское искусство, Тургун Азизов, Матлюба Туляходжаева, живо, с любовью сыгравшая роль юной моей сестры по фильму - все они создали интересный ансамбль, в котором я чувствовал себя весьма уютно, - вспоминает Санъат-ака.

Это была своеобразная «проба пера» в кинокомедии - любимом народом, но очень сложном жанре. А до этого он восхищался театром, играл все подряд, что предложат. И уже был популярен. Правда, только в Хорезме, особенно в Хиве. А когда пригласили на кинопробы, не думал, что выйдет победителем в конкурсе: на роль Шарифа пробовали маститых актеров. Даже за пределами Узбекистана искали будущего исполнителя роли механизатора, любящего и свою профессию, и песни, и танцы, и веселую шутку.

Народный артист Узбекистана, режиссер Тургун Азизов, узнав о юбилее С. Девонова - партнера, не только по этому фильму, но и другим кинолентам и театральным постановкам, удивился.

- Как, этот молодой человек отмечает свою юбилейную дату? Мы с ним любили одну девушку - Юлдуз. Ее роль блестяще сыграла очаровательная Клара Жалилова. Но песни пели вместе, картина подружила нас. За эти годы я узнал Санъата ближе и оценил его человеческие и актерские качества. Он любит сцену, павильонные и натурные съемки. Но когда был директором нашего театра (ныне Национального узбекского театра), он отказывался играть хорошие роли. Всецело занимался творческими и организаторскими, финансовыми и иными вопросами театра. Артисту Девонову свои условия диктовал Девонов-директор. Многие годы были потрачены на общественную работу.

Теперь он артист театра сатиры - всецело поглощен творческой работой. Снимается в кино. В роли Мухаммада сони Феруза - одного из последних хивинских ханов, отразилось богатство его души. Артист в Ферузе увидел прежде всего поэта, покровителя искусств. И в рамках небольшого фильма раскрыл эту концепцию.

- Я с почтением относилась к этому актеру, мы на него смотрели как на мастера, - вспомнила актриса Клара Бурханова события почти полувековой давности на съемках фильма «Священная кровь» по роману Ойбека. - Санъата Девонова я запомнила как высокоинтеллигентного человека. Он был очень внимателен к нам, молодым. Здорово помогал. Я училась на втором курсе исторического факультета САГУ (ныне Национальный университет), Санъат-ака был уже признанным актером, главой семьи. Тогда мне казалось, что между нами большая возрастная дистанция. Теперь выясняется, что разница очень и очень небольшая: и мы - его партнеры по фильму, тоже приближаемся к юбилейной дате. Я помню, как работал Санъат-ака над ролью. Текст, мизансцена, взгляд, манера говорить - все это интересовало его в создаваемом образе. Запомнила и походку узбекского дехканина из далекого кишлака, и нежный, ласковый взгляд в лирических сценах, и проявление гнева, страсти в драматичных кадрах, снятых в Шайхантахуре на улице Сагбан, в живописном Бостанлыке.

На вечере в театре им. Аврора Хидоятова коллеги и друзья вспомнили немало других ролей, принесших актеру любовь и симпатии зрителей. Истинный талант не стареет, и потому его работы в театре и кино остаются востребованными разными поколениями.

Хамидулла Акбаров.

НА СНИМКЕ: кадр из фильма «Очарован тобой». Шариф (справа) - актер С. Девонов.

Фото из архива автора.

С ВОСТОРГОМ ПРИНИМАЛИ ИСПОЛНИТЕЛЕЙ

Праздник классической музыки открылся в Фергане в областном Узбекском театре драмы и комедии концертом скрипачей.

В исполнении ансамбля «Элегия» прозвучали наиболее популярные произведения знаменитых композиторов прошлого.

Такой хорошей музыки ферганцы не слышали давно и потому с восторгом принимали исполнителей «Романса» Д. Шостаковича к фильму «Овод», бессмертной мелодии «Лебедя» К. Сен-Санса. Энергетика музыкантов-исполнителей, помноженная на высокое мастерство, сделала звучание пьесы «Регтайм» Джоплина-Фролова и «Чардаш» В. Монти удивительно привлекательными. Мягкая, завораживающая «Песня» Мухтара Ашрафи из его одноименной оперы раскрыла слушателям особую прелесть узбекской классической музыки. Ритмичная миниатюра «Жок» Б. Аветисова и «Венгерский танец» Брамса привели в восторг любителей музыки.

Слушатели долго аплодировали скрипачам Юлии Гохия, Виктору Хазратову, Анжеле Селезневой, Оксане Гетте (виолончель), Лилии Усмановой (концертмейстер). Сегодня организаторы праздника готовят концерты из наследия классиков узбекской музыки.

Идею проведения в Фергане концертов классической музыки предложил предприниматель Равиль Тугушев, председатель интернационального культурного центра, при финансовой поддержке которого проходят эти музыкальные встречи.

Надежда Заврина.

ПИСАТЕЛЬ О СВОЕЙ СТРАНЕ

В издательстве издательско-полиграфической акционерной компании «Шарк» вышла большим тиражом книга известного узбекского писателя и публициста, заслуженного деятеля искусств республики Абдукаххара Ибрагимова «Голос Узбекистана».

Его имя известно не только в нашей стране но и во многих странах, где издавались его произведения.

Новая книга рассказывает о многовековой истории нашего края, о многонациональном трудолюбивом народе, о переменах, произошедших за годы независимости.

Забихилло Мухамеджанов.

«ДЕНЬ БОКСА»: ГРАД НАГРАД

Федерация бокса Узбекистана вновь претендует на звание лучшей спортивной общественной организации в стране. И в нынешнем сезоне узбекские мастера кожаной перчатки добились значительных достижений. Они привезли на родину 70 медалей с первенства мира, чемпионата Азии и континентальных игр в Пусане. Наши ребята 32 раза поднимались на высшую ступеньку пьедестала почета. В честь их побед звучал Гимн Узбекистана на Кубе и в Венгрии, Малайзии и Южной Корее. В активе сборной также десять серебряных и 28 бронзовых медалей.

Об этом сообщил на традиционном «Дне бокса» председатель Республиканской федерации Уктам Исмаилов, с именем которого вот уже 18 лет связана деятельность этой организации. Заметим, что президент Международной ассоциации любительского бокса (АИБА) Анвар Чаудри (Пакистан) особо отметил вклад в развитие этого вида спорта Уктама Кучкаровича, наградив его специальным призом - Кубком АИБА.

В «День бокса» наград было множество. Хрустальные перчатки вручены чемпионам Азиатских игр - Дильшоду Махмудову, Уткирбеку Хайдарову, Икраму Бердыеву, Сергею Михайлову, Рустаму Саидову и их тренерам - Хамиду Дехканову, Марсу Кучкарову, Тимуру Гулямову, Александру Размахову, Кени Адамсу. Не остались без внимания и призеры Асиады - Бекзод Хидиров, Бахит Сарсенбаев, Шерзод Хусанов, Сирожитдин Наимов и их наставники - Хабибулла Усманов, Карим Махмудов, Бахтиер Мингбаев, Мансур Махмудов. Они - элита узбекской школы бокса, которая завоевала весомый авторитет в мире, а в азиатском рейтинге прочно занимает первое место.

Признанным мастерам растет достойная смена. Чествовали в тот день чемпиона мира среди юниоров Баходыра Султанова и его учителя Алишера Абдуллаева, а также призеров кубинского дерби Улугбека Бурибаева, Алишера Матниязова, Джасура Матчанова. Телевизоры «Фотон» вручены тренерам Аббасу Бекмурадову, Омону Казакову, Мураду Турдыеву. Такие же призы получили отличившиеся в этом году на первенстве мира среди юношей в Венгрии Эльшод Расулов, Азиз Рахманов и их наставники Набижон Байматов, Рустам Маджидов.

Среди лауреатов сезона были и работники Федерации бокса Узбекистана - Алишер Каримов, Мирсолих Сагатов, Алишер Кадыров. Особое внимание оказано ветеранам бокса, среди которых были Б. Газизов, В. Золотарев, С. Саидходжаев, Х. Газиев, С. Бутаев, Р. Рискиев, Н. Анфимов, Б. Гранаткин, А. Колемасов, П. Кац. Подарки получили и члены попечительского совета Фонда поддержки развития бокса республики: Музроп Миржалилов, председатель АК «Узулгуржисавдо», Эгамберды Саидахмедов (НХК «Узбекнефтегаз»), Александр Мелкумов (СП «Совпластитал»), Азимджон Аюпов (ХК «Узмевасабзавотузумсаноат-холдинг»), Зафар Файзиев («Узбексавдо»). Специальными призами награждены хокимияты Андижанской, Ферганской, Наманганской и Ташкентской областей.

В чествовании лауреатов боксерского сезона-2002 принял участие государственный советник Президента Узбекистана Тухтапулат Рискиев.

А накануне «Дня бокса» завершился чемпионат республики на ринге, установленном в ташкентском спорткомплексе «Джар». Медали оспаривали рекордное количество участников - 145 атлетов из всех регионов страны. Комментирует итоги заместитель председателя Республиканской федерации Мирсолих Сагатов:

- Не все из наших прославленных боксеров выступили. Дали возможность проявить себя молодым. Среди «мухачей» отличился 17-летний К. Касымов. Ожидаемый результат. Он - финалист первенства мира среди юношей, имеет хорошие задатки. Ныне джизакский спортсмен тренируется в Республиканском колледже олимпийского резерва. С ним наставники сборной связывают большие надежды. В весовой категории до 48 кг пока никто из узбекистанцев не проявил себя на международной арене.

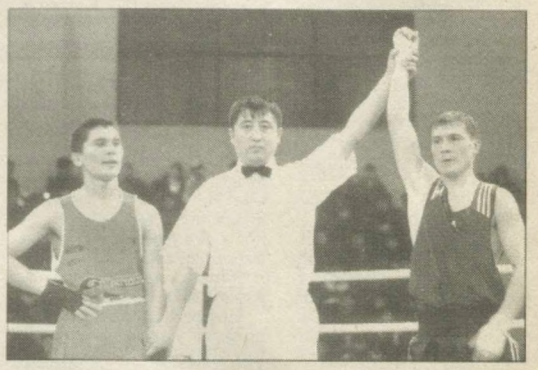

В весе до 51 кг чемпионом стал 28-летний ферганец Р. Эралиев, одолевший в финале 19-летнего М. Усманова из Ташкента. Сказался большой опыт Эралиева.

54 кг. Конкуренция была жесткой. Победил юный Р. Султанов из Ферганы, сумевший выиграть у уже немало повидавшего турнирного бойца, наманганца Т. Донияровa. Последний, правда, впервые выступает в «потяжелевшем» для себя весе.

57 кг. Победил мастер спорта международного класса, участник Олимпийских игр в Сиднее А. Рахимов. Почти год не тренировался. Однако, как говорится, взял себя в руки. Но ему придется нелегко. Первой перчаткой в этом весе является Б. Хидиров, который ныне не выходил на ринг. Вряд ли он без боя уступит место в сборной.

То же самое, пожалуй, можно сказать о претендентах в национальную команду в весовых категориях до 60, 64, 69 и 75 килограммов. Новоявленные молодые чемпионы пока заметно уступают титулованным фаворитам, соответственно, Д. Махмудову, Б. Сарсенбаеву, Ш. Хусанову и У. Хайдарову. Хотя, безусловно, Д. Суванкулов, Б. Сиддиков, К. Бабаджанов и Ш. Абдурахманов как перспективные боксеры могут оказать достойное сопротивление именитым.

О том что еще жива хорезмская школа бокса, напомнил Ш. Рузметов, занявший первое место в весовой категории до 81 кг. Но сумеет ли он потеснить чемпиона Асиады И. Бердыева - это вопрос.

Свои высокие амбиции подтвердил на чемпионате 17-летний ферганец А. Рахмонов, победитель первенства мира в весе до 91 кг. В отсутствии С. Михайлова Азиз довольно легко расправился с соперниками.

А в супертяжелой весовой категории никаких шансов не оставил противникам чемпион Азии и континентальных игр, бронзовый призер Олимпиады Рустам Саидов, один из немногих наших лидеров, принявших участие в чемпионате.

Тимур Низаев.
Обозреватель «Правды Востока».
Фото Алишера Рискиева (УзА).

НОВЫЙ ГОД У ВОРОТ

НАВСТРЕЧУ СКАЗКЕ

Многочисленные сказочные персонажи придут 25 декабря в большой спортивный зал колледжа олимпийского резерва на новогоднее теле-шоу, организованное областной администрацией.

Как сказал председатель областного комитета ТВ и РВ Хусан Эрматов, в новогоднем «голубом огоньке» примут участие около ста артистов из столицы и области, где будет много шуток и добрых воспоминаний и пожеланий.

В принципе затея не нова, но она наполнена любопытным содержанием. К примеру, гости теле-шоу непременно обрадуются демонстрации мод, встречам с известными дехканами, аксакалами, спортсменами. Кстати, их будет около тысячи.

В эти предновогодние дни особенно многолюдно у главной елки области в центре Джизака. Детвора в восторге от Деда Мороза и Снегурочки, что зима снежная и относительно мягкая, ну и каникулы...

Всевозможные торжества проходят и в районах. Надо отдать должное хокимиятам, четко продумавшим проведение новогоднего праздника.

Николай Барашкин.
Соб. корр. «Правды Востока».
г. Джизак.

ЧЕЛОВЕК. ОБЩЕСТВО. ЗАКОН

УТЕПЛИЛИ... КИТАЙСКУЮ КОЖУ

Окольными путями въехав на территорию республики с некачественным товаром, водитель автомашины КамАЗ (госномер 17 В 25-65) решил доставить его для продажи в Ташкент. Искусственную кожу китайского производства и ткани общей стоимостью 30 млн сумов разместили в кузове автомашины, прикрыв шерстью, на которую заранее предусмотрительно заготовили документацию.

В ней значилось, что 5 тонн шерсти перевозится от отправителя - ширката «Таъминотчи» Мархаматского района Андижанской области получателю - ташкентскому торгово-производственному ширкату «Хумо-чарм». Однако андижанских таможенников и сотрудников Службы национальной безопасности, остановивших КамАЗ в пути следования, насторожило, что груза значительно больше. При осмотре и был выявлен и изъят некачественный товар, документов на который его владелец А. Эгамбердиев не сумел представить.

На 7,5 млн сумов различных тканей и декарственных препаратов зарубежного производства закупила в соседнем государстве Тожигул Абдуллаева из Хорезма. Погрузив товар в автомашину КамАЗ (госномер 22А 6607), решила ввезти его в Узбекистан. Покупала подешевле, не заботясь о качестве и, разумеется, никаких документов на приобретенное не имела.

Если в случае с тканями это можно назвать нарушением правительственного постановления «О защите внутреннего рынка от некачественных товаров», то приобретение лекарств неизвестного происхождения грозило ее соотечественникам большими проблемами со здоровьем. Таможенники, задержав груз, отправили лекарства на экспертизу. Выяснилось, что 95 процентов таблеток, микстур и ампул Абдуллаевой непригодны к применению, просрочены или подделаны.

Не имели документации на ввоз низкокачественной одежды общей стоимостью 16,5 млн сумов О. Гадоев, Ф. Намозов и О. Абдуллаев. Они пытались ввезти ее через границу Узбекистана на автомашине КамАЗ (госномер 20Е 33-50) и были задержаны андижанскими таможенниками. Товар «предпринимателей» выглядел, как кучи грязного спрессованного тряпья. И без всякой проверки ясно было, какого он качества, однако содержимое автомобиля также направлено на экспертизу и ее заключение получено - стандартам качества не соответствует.

По всем трем эпизодам возбуждены уголовные дела, ведется следствие.

Только андижанскими таможенниками с июня по ноябрь этого года при попытке тайного провоза в республику некондиционных товаров пресечено около 600 подобных правонарушений. Задержано различных грузов, в том числе некачественного продовольствия, лекарств, опасных для здоровья людей, на 224 млн сумов. По 14 фактам в результате экспертиз и проведенных расследований возбуждены уголовные дела, выявлено более 360 административных правонарушений, конфисковано товаров на 130 млн сумов.

Абдумумин Тиловов.

ПОСЛЕДСТВИЯ НЕОСТОРОЖНОСТИ

В кишлаке Кахат-Курганча сельского схода граждан Чуваланчи Багдадского района в доме Турсунали Махмудова произошел пожар из-за неосторожности его хозяев. Пожар возник в результате короткого замыкания электропроводов, и владельцы дома понесли большие потери.

Основной причиной возгорания в доме № 39 на улице Янгийул села Логон Ферганского района также стала неосторожность. Член семьи Нутманжан Ахмедов пострадал из-за того, что неправильно использовал паяльную лампу.

Пожар, возникший в комнате электриков Ферганского городского предприятия по производству нетекстильных тканей, стал причиной безвременной кончины рабочего предприятия Виктора Смирнова. В рабочее время, будучи в нетрезвом состоянии, он заснул, не погасив сигарету.

По мнению специалистов, подобные случаи возникновения пожаров происходят по ряду причин, среди которых - отсутствие контроля за отопительными печами, неисправность дымоходов и неосторожность граждан.

- В дни месячника пожарной безопасности основное внимание мы уделяли соблюдению на предприятиях, в организациях и учреждениях требований пожарной безопасности,- говорит начальник отдела пожарной безопасности Ферганского областного управления внутренних дел, подполковник внутренней службы Муродил Джураев. - В течение месячника мы проверили 1683 предприятия, хозяйства и организации, 119 особо важных и других объектов, более 100 тыс. квартир и домов. На лиц, грубо нарушивших правила пожарной безопасности, наложен штраф в размере более двух миллионов сумов. Из-за нарушений правил пожарной безопасности 89 человек привлечены к дисциплинарной ответственности, 4 должностных лица отстранены от занимаемых должностей.

Была еще более усилена работа, связанная с пожарной безопасностью и предупреждением пожаров. Проводятся постоянные выступления в средствах массовой информации, в махаллях, учебных заведениях и культурных учреждениях. В парках отдыха организованы практические встречи, выставки противопожарной техники. На места доставлены памятки и плакаты 175 видов.

Следует отметить, что подобная работа не должна ограничиваться рамками месячника. Соблюдение правил пожарной безопасности - долг каждого человека.

Р.Камолов.
Корр. УзА.

ШАХМАТНЫЕ ВЕЧЕРА

Раздел ведет мастер спорта Улугбек Эльбеков

ПРЕЛЕСТНЫЙ ЭТЮД

Среди произведений шахматного искусства этюды занимают видное место, являясь связующим звеном между практической партией и шахматной композицией в целом. Предлагаем вашему вниманию этюд Генри Ринка (1870 - 1952), который с 1901 года составил свыше 1400 этюдов. Он является одним из основоположников этого жанра.

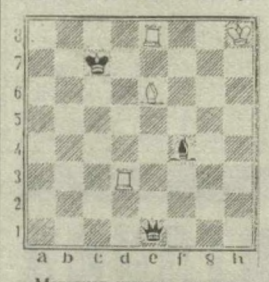

Материал кажется не только ничейным, но и скучным. Но вскоре выявится обманчивость такого представления, и читатель получит истинное удовольствие от этого прелестного этюда. 1. Лd7+ Крb6 (теперь и в дальнейшем король должен становиться на черные поля во избежание потери ферзя). 2. Лb7+Крс5 3. Лb5 Крd4 4. Лd5+Крс3 5. Лс8+ (функции преследования короля переходят к другой ладье) 5..... Крb4 6. Лс4+ (замечательно). Теперь начнет действовать диагональная батарея. 6.... Кра3 7. Лd3+Крb2 8. Лb3+Кр:b3 (вынуждая, наконец, взятие ладьи). 9. Ле4+ выигрыш, так как теряется ферзь черных.

ШАХМАТЫ - ИГРА ВОЕННАЯ

Как простое отражение того, что происходит на полях сражений, рассматривал события на шахматной доске шведский король Карл XII (1682 - 1718 гг.), по свидетельству современников, не расстававшийся с шахматами даже в самые драматические моменты своих боевых кампаний. А поскольку этот монарх-воин считал, что полководец должен находиться в самой гуще схватки, то с первых же ходов начинал перемещать своего короля в центр доски. Партнерам-царедворцам приходилось постоянно быть начеку, чтобы по рассеянности не заматовать своего государя. Сторонники трактовки шахмат в качестве миниатюрной копии войны не раз выступали за отмену правила рокировки. В 1855 году известный английский историк Дункан Форбс в письме, адресованном шахматному редактору еженедельника «Иллюстрейтед Лондон ньюс» (эту должность тогда занимал выдающийся шахматист мира Говард Стаунтон) охарактеризовал рокировку как «маневр, предполагающий у короля шкурническое желание покинуть поле битвы и укрыться в уголке». Далее Форбс писал: «Ведь не случайно же такие выдающиеся полководцы, как Наполеон и шведский король Карл XII, которые были страстными любителями шахмат, в своих партиях не прибегали к рокировке». Милитаристский подход к шахматам встречал оппонентов едва ли не прежде, чем он зародился. Уже в поэме Бани «Хартахарита» (второй древнейший индийский литературный источник, содержавший упоминание о шахматах) эта игра противопоставлялась войне. В поэме воспевались миролюбие и гуманность царя Каньякуджи (одно из государств на территории тогдашней Индии) Шрихарни. По словам поэта, в период правления этого просвещенного государя «не происходило никаких других распрей между собирающими мед пчелами, не вводились в действие никакие другие армии, кроме армий 64 клеток шахматной доски. По преданию, Шрихарни не раз успешно предотвращал вооруженные конфликты между враждовавшими соседями, побуждая их улаживать спорные вопросы не силой оружия, а за шахматной доской.

В ЧАСЫ ДОСУГА

ЗАДАЧА

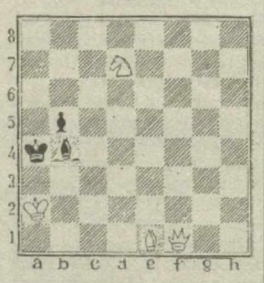

Мат в два хода.

ЗАДАЧА

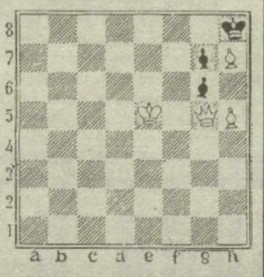

Мат в три хода.

ЭТЮД

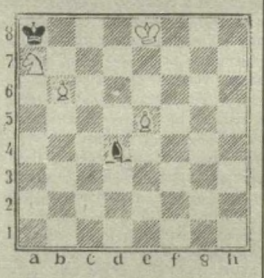

Белые начинают и выигрывают.

Ждем ваших решений.

РАБОТА ДЛЯ МОЛОДЫХ

В Дехканабадском районе открылся молодежный клуб "Камолот- Егду". Инициаторами его создания стали районное отделение общественного молодежного движения "Камолот" и многопрофильная частная фирма "Егду".

При клубе открыты кружки по интересам: кройки и шитья, золотошвейного дела и другие. Они-то и привлекли внимание местных девушек и стали весьма популярны среди них. Двадцать из мастериц решили всерьез связать свою жизнь с профессиями швеи и золотошвейки. Их выбор во многом предопределили практические занятия на фирме "Егду". Судя по всему не прогадала и фирма, ведь качество продукции постоянно улучшается. А значит, изделия с маркой фирмы будут красивы, практичны и пользоваться спросом.

На основе такого сотрудничества решено открыть специальные учебные курсы для молодых. Это еще один шанс для юношей и девушек научиться ремеслу и найти себе работу.

Наиля Искандерова.
Дехканабадский район.

ОТКРЫЛАСЬ ДЕТСКАЯ БОЛЬНИЦА

В Канимехском районе уделяется особое внимание вопросам укрепления здоровья населения. До наступления зимы здесь завершили текущий ремонт в роддомах и поликлиниках при Центральной районной больнице. Целый ряд строительных организаций при содействии частных фирм выполнили здесь работы на сумму 10 миллионов сумов.

Накануне же нового года при центральной больнице была сдана в эксплуатацию детская больница на 50 коек. Она построена в короткие сроки строителями рудоуправления № 5 Навоийского горно-металлургического комбината. На строительство лечебного учреждения горняки затратили 32 миллиона сумов.

На открытии детской больницы присутствовал хоким Навоийской области Б.Рузиев.

Яркул Умар.
Корр. УзА.

Следующий номер «Правды Востока» выйдет 26 декабря.

ПРИЕМ РЕКЛАМЫ в "ПВ"
с 9.00 до 18.00,
кроме субботы
и воскресенья
Комн. 439.

Утерянный гос. ордер № 04-01/6143 права собственности на квартиру, выданный 22 января 1993 года на имя Арсланова Аниса Султановича, считать **НЕДЕЙСТВИТЕЛЬНЫМ**.

Коллектив Министерства сельского и водного хозяйства Республики Узбекистан с глубоким прискорбием извещает о кончине старейшего работника системы водного хозяйства, заслуженного ирригатора Узбекистана

САГИРОВА
Талгата Миргарифановича

и выражает глубокое соболезнование родным и близким.

ПРАВДА ВОСТОКА
Индексы: 178 - индивидуальный, 179 - ведомственный.
Главный редактор Б.М. Хасанов
Редакционная коллегия: А. Возненко, В. Голышев, В. Дегтярев (зам. главного редактора), Л. Кабиров, Н. Кучерский, Г. Ло (зам. главного редактора), А. Ромашко (отв. секретарь), Э. Ртвеладзе, Г. Саидова, Р. Шагулямов, К. Эрназаров.
НАШ АДРЕС: 700000, Ташкент, ГСП, ул. Матбуотчилар, 32. Телефон отдела писем: 133-15-20. Адрес в Internet: http://www.pravdavostoka.h1.ru
Редакция рукописей не рецензирует и не возвращает. Мнения авторов публикуемых материалов могут не отражать позиции редакции. Материалы, опубликованные под знаком Ⓡ печатаются на коммерческой основе
РЕКЛАМА, ОБЪЯВЛЕНИЯ: Отдел рекламы "Правды Востока". Тел.: 133-70-98, 136-57-12, комн. 439, тел./факс (371)133-70-98.
Выходит 5 раз в неделю.
Газета зарегистрирована в Госкомпечати Республики Узбекистан Рег. № 3
Газета набрана и верстана в ООО «INFO-REKLAMA»
Способ печати - офсетный, формат А-2, объем 2 п.л.
Время подписания в печать по графику 21.00.
Время подписи: 22.20
ТЕЛЕФОНЫ СОБКОРОВ В ОБЛАСТЯХ
Андижан (374) 22-25-84; Бухара (365) 524-70-84; Джизак (372) 22-6-36-51; Карши (375) 22-5-53-03; Навои (371-22) 3-83-73; Самарканд (366-2) 31-10-72; Фергана (373-22) 6-90-80; Ургенч (362-22) 4-02-94; Термез (376-22) 3-37-38; Ташкент 133-14-76
Газета отпечатана в типографии издательско-полиграфической акционерной компании «Шарк». Адрес предприятия: ул. Буюк Турон, 41. Тираж 9 530 экз. Заказ Г-1042 1 2 3 4 5 6