СОЦИАЛЬНО-ЭКОНОМИЧЕСКАЯ И ОБЩЕСТВЕННО-ПОЛИТИЧЕСКАЯ ГАЗЕТА РЕСПУБЛИКИ УЗБЕКИСТАН

ПРАВДА ВОСТОКА

ОСНОВАНА 2 АПРЕЛЯ 1917 ГОДА

УЧРЕДИТЕЛЬ – КАБИНЕТ МИНИСТРОВ РЕСПУБЛИКИ УЗБЕКИСТАН

25 февраля 2003 года вторник

№ 38 (24977)

Цена свободная

РЕФОРМА ОБРАЗОВАНИЯ

ТРИ ЖЕЛАНИЯ

СТР. 3

СТАДИОН

ПЕРЕД ПОЕЗДКОЙ В АТЛАНТУ

СТР. 4

Новости События Факты

ИЛ-114 РАСПРАВЛЯЕТ КРЫЛЬЯ

● *Экипажи НАК «Узбекистон хаво йуллари» начали производственные испытания нового пассажирского лайнера Ил-114, оснащенного канадскими турбовинтовыми двигателями и американскими пропеллерами.*

Напомним, что этот самолет, являющийся детищем московского ОКБ имени С.В.Ильюшина и ГАО «ТАПОиЧ», призван сменить на местных региональных трассах морально устаревшие Як-40 и Ан-24, которые в плановом порядке списываются из парка нашей авиакомпании. Ташкентские заводчане практически выполнили свои обязательства по поставке узбекским авиаторам первого серийного Ил-114 новой модификации. Претензий по его сборке, оформлению и качеству конструкций нет, но есть серьезные замечания по авионике, касающиеся сугубо разработчиков самолета, который скоро призван приступить к регулярным полетам с пассажирами.

В связи с этим в Ташкент приглашены конструкторы из российского ОКБ, котрые совместно со специалистами ГАО «ТАПОиЧ», НАК «Узбекистон хаво йуллари» и республиканского Госавианадзора должны довести «до ума» возникшие проблемы, что характерно при вводе в строй любой новой техники, тем более крылатой. Здесь во главу угла прежде всего ставится обеспечение безопасности полетов.

Согласно графику во второй половине текущего года ГАО «ТАПОиЧ» поставит отечественным авиаперевозчикам еще две подобные машины. Двигатели и пропеллеры для них уже поступили для сборки. Тем временем авиакомпания «Выборг», базирующаяся в санкт-петербургском аэропорту «Пулково», продолжает совершать технические рейсы на двух Ил-114 (с российскими моторами), переданных ей в аренду с узбекскими экипажами. Они же помогают коллегам освоить эти лайнеры, которые должны летать как по данному региону России, а также в Украину, Беларусь, Польшу, Германию и скандинавские страны.

Прежде чем начнутся туда регулярные полеты, надо «обкатать» тамошние авиагавани, подготовить технические средства и специалистов по наземному обслуживанию таких лайнеров. Заметим, что авиакомпания «Выборг» готовится также к получению в лизинг еще одного Ил-114 с российскими двигателями со стапелей ташкентского завода. А его специалисты продолжают интенсивные переговоры на поставку как Ил-114, так и разных модификаций грузовых самолетов на базовой модели Ил-76 для заказчиков из ближнего и дальнего зарубежья. Кстати, за всю историю ГАО «ТАПОиЧ» таких крылатых грузовиков было изготовлено более 900 и на них есть устойчивый спрос в мире.

Шахабутдин Зайнутдинов.

«ПАЛЛАДА ВОСТОК» ВЫПУСТИЛА ОБЛИГАЦИИ

● *Крупный производитель косметики и бытовой химии в Центральноазиатском регионе, входящий с 2001 года в состав крупнейшего российского концерна «Калина», выпустил в обращение 60 тысяч штук корпоративных облигаций общей номинальной стоимостью 600 миллионов сумов под 29 процентов годовых. Организатором выпуска является Международный эмиссионный синдикат (МЭС), а главным андеррайтером и гарантом стопроцентной ликвидности - ЧОАКБ «Бизнесбанк». Срок обращения облигаций - два года.*

Корпоративные облигации - относительно новый на фондовом рынке Узбекистана способ привлечения отечественным производителем финансовых ресурсов с рынка капитала. Его популярности способствуют невысокие по сравнению с банковским кредитом затраты на организацию инвестиций. Средства же, поступившие от размещения ценных бумаг, будут направлены как для приобретения местного технологического сырья, так и для увеличения объема производства продукции ДП «Паллада Восток», столь популярной среди наших граждан.

Степан Балакин.

ЗАКАЗЫ ПРИНИМАЮТСЯ ПО ИНТЕРНЕТУ

● *Бухарское акционерное общество имени Бури Амановой открыло веб-сайт в Интернете, где разместило предложения по реализации хлопчатобумажных швейных изделий, изготовляемых из местной пряжи.*

- Бухарская пряжа хорошо известна своим отменным качеством как в Узбекистане, так и в других странах, - отметила в беседе с корреспондентом НИА «Туркистон-пресс» председатель АО Шарофат Кузиева. - Поэтому заказы на изготовление подобной продукции не заставили себя долго ждать. Так, строители из Латвии решили разместить на предприятии заказы на пошив спецодежды, а российские военные - постельное белье для воинских частей.

По словам Ш. Кузиевой, таким образом было решено опередить посредников, которые продавали подобную продукцию втридорога. Это позволило постепенно выправить финансовое положение предприятия. В прошлом году получена чистая прибыль в размере 9 млн 760 тысяч сумов, что вселяет надежду на стабилизацию производства в ближайшие годы.

Руководитель АО отметила, что республиканская комиссия по санации и банкротству своим решением от 27 августа прошлого года определила коллективу срок для стабилизации финансового положения до 2004 года. Однако в нынешних условиях необходимо принимать эффективные меры для рентабельной работы более за короткие сроки.

Десять лет назад на предприятии работали три тысячи человек. В основном выпускали спецовки, мужскую и детскую одежду, которая всегда находила своих потребителей. Теперь покупатели стали более взыскательными, и даже спецовку приходится шить на зарубежный манер. Это же относится и к остальной продукции, а для этого требуется современное оборудование, качественные ткани и хороший дизайнер.

Для решения всех вопросов было решено освободиться от лишних производственных площадей и пустующей территории, налог на которые ложился на предприятие тяжелым бременем. Его размер составлял около 100 млн сумов. АО передало в аренду один гектар площади со всеми постройками частным предпринимателям, которые открыли здесь производственные цехи и исправно платят арендную плату. На другой пустующей площади открыло свое прядильное производство акционерное общество «Бухоротекс».

НИА «Туркистон-пресс».

НАКАНУНЕ ПОСЕВНОЙ ПОГОДА ТОРОПИТ

Предстоящая посевная обещает быть скоротечной. Не в пример прошлогодней, когда многие фермеры укладывали семена 2-3 раза: дождливая погода создала немало проблем.

- Смотрите, - говорит механизатор хозяйства имени Навои Т.Худояров, - погода поторапливаться велит. Считай, на днях пойдут семена под пленку, а там рукой подать до сева в открытый грунт.

Немало своей техники обновляют сами дехкане. Но и с ремонтниками из МТП поддерживают связь. Знают, что компаньоны работают на совесть, могут приехать и по вызову.

- А порой наши лучшие механизаторы помогают работникам МТП, - добавляет главный инженер объединения фермерских хозяйств «Самаркандкудук» Н.Тиловкобилов.

Николай Иванов.

п.Учтепа.
Джизакская область.

НА СНИМКАХ: (слева направо) главный инженер ОФХ «Самаркандкудук» Н.Тиловкобилов, механизатор Ш. Ибрагимов и начальник ремцеха МТП Х.Худойбердиев принимают выполненную работу; тракторист Т.Худояров.

Фото Батыра Кудратова.

ЧЕМ РАНЬШЕ, ТЕМ ЛУЧШЕ

Нарынский ширкат «Ташкент» полностью готов к севу главной культуры. Она нынче занимает 612 гектаров. Техсервис провели на пятнадцать дней раньше намеченного. На традиционном смотре все почвообрабатывающие машины получили высокую оценку.

Этому способствовала хорошая техническая база, укреплению которой здесь уделяют пристальное внимание. Есть благоустроенная мехмастерская, почти на 60 процентов обновлен тракторный парк. Инженерная служба улучшила организацию труда слесарей-механизаторов. За доброкачественный ремонт получили по 50 тысяч сумов премии.

Укомплектован посевной отряд. Подпленочный сев доверен 30 лучшим экипажам. Все они повысили свою квалификацию на трехнедельных курсах. Специалисты проводили семинары, практические занятия по внедрению андижанской технологии. Для изучения опыта работы хлопкоробов соседней области механизаторы и арендаторы неоднократно побывали в хозяйствах Избасканского района.

Запасли посевной материал высокоурожайных сортов. Разработан график работы. В оперативном штабе хозяйства отметили, что к закладке семян технической культуры приступают почти на две недели раньше обычного. Возможности позволяют главную кампанию провести за шесть суток и с отменным качеством.

Нурмухаммад Ватанияр.
Соб. корр. «Правды Востока».

Нарынский район,
Наманганская область.

МЕЖДУНАРОДНАЯ КОНФЕРЕНЦИЯ

В Олий Мажлисе состоялась международная конференция, посвященная реализации положений Соглашения о партнерстве и сотрудничестве (СПС) в законодательстве Узбекистана.

Мероприятие было организовано Институтом мониторинга действующего законодательства при Олий Мажлисе и секретариатом СПС.

Соглашение о партнерстве и сотрудничестве между Узбекистаном и Европейским Союзом было подписано в 1996 году в итальянском городе Флоренция. Этот важный документ был ратифицирован парламентами всех стран-членов союза и на протяжении нескольких лет служит правовой базой для широкомасштабного сотрудничества между Узбекистаном и пятнадцатью развитыми странами Европы. В частности, эти связи охватывают такие сферы, как изучение законодательства, проведение административных реформ в экономике, развитие финансового рынка, торговлю и инвестиции.

На конференции были заслушаны доклады узбекистанских и европейских специалистов о корпоративном праве, правах в налоговой и таможенной сферах, законодательстве, касающемся иностранных инвестиций и конкуренции.

(УзА).

В РАЙОНЕ - НИ ОДНОГО ШИРКАТА

Только в феврале в Янгибазаре в два раза увеличилось число фермеров. Ширкатные хозяйства района согласно правительственному постановлению на днях преобразованы в фермерские и дехканские хозяйства хлопководческого и зерноводческого направлений.

Почему выбор пал на Янгибазар? Район сугубо аграрный, отстающий в области по многим показателям. К примеру, госзаказ по хлопку в минувшем году был выполнен лишь наполовину. Немало было здесь и целинных ширкатов, таких, как «Джайхун», «Багалан», «Маданият», «Узбекистан», расположенных в тугаях, в прибрежной зоне Амударьи. Эти и некоторые другие хозяйства ежегодно привлекали студентов и школьников к полевым работам, особенно в периоды уборки урожая.

От смены формы собственности многого ждут. Руководители района считают, что прежде всего повысится уровень механизации сельскохозяйственных работ. Новые фермеры уже сейчас стали заботиться о хлопкоуборочных машинах, комбайнах по уборке риса и пшеницы, тракторах различных марок... Начали укрупнять карты, чтобы было просторнее для техники, развернули планировочные работы, улучшают мелиоративное состояние земель, без чего невозможно получать высокие урожаи.

Преобразования в Янгибазаре - не простая смена вывески. Проводится инвентаризация всех хозяйствующих объектов, ранее принадлежавших ширкатам. Теперь они передаются на баланс областных и республиканских ведомств. Так, дошкольные учреждения, средние школы, колледжи передаются в ведение соответствующих управлений, а больницы, поликлиники, амбулатории, сельские врачебные пункты, другие медучреждения - в ведение областного управления здравоохранения и т.д.

Характерно, что в переоформлении документов, распределении земельных участков в районе не было ни единого случая нарушения юридических норм и правил. Комиссия не допускает решения этих и других вопросов с позиции родственных отношений или же по знакомству.

С начала нынешнего года в фермерские и дехканские хозяйства преобразованы ширкаты имени Сатыма Каландарова Ургенчского, имени Юсупа Шерджанова Хазараспского, «Узбекистан» Гурленского и «Шават» Шаватского районов. Нынче в областной ассоциации стало более пяти тысяч фермерских и дехканских хозяйств.

Юсуп Ибрагимов.
Соб.корр. «Правды Востока».

Хорезмская область.

ЧТО ДАЮТ РЕФОРМЫ?

Об этом и новых задачах, вытекающих из доклада Президента Ислама Каримова на недавно прошедшем заседании Кабинета Министров, идет речь на проходящих в республике активах

В ТАШКЕНТЕ по итогам 2002 года рост объема внутреннего продукта составил 102,6 процента по отношению к этому периоду прошлого года. Возросли по отношению к прошлому году и объемы производства промышленной продукции, товаров потребления, привлечения иностранных инвестиций в экономику.

На заседании, которое вел хоким города Р.Шоабдурахмонов, особое внимание было обращено на то, что темпы социально-экономического развития еще не на требуемом уровне, существуют проблемы, до сих пор являющиеся препонами в последовательности реформ. Например, медленно ведется работа по тщательному изучению внутреннего рынка потребления, налаживанию производства пользующейся спросом продукции.

На заседании были определены меры по проведению конкретной работы по наполнению внутреннего рынка качественными, прежде всего производимыми в нашей стране товарами потребления, совершенствованию системы организации оптовой и розничной торговли, устранению случаев ввоза на рынки товаров незаконным, контрабандным путем.

Намечены актуальные задачи по выполнению принятых программ, в первую очередь, в адресной поддержке малообеспеченной части населения, а также программы «Год махалли» и других государственных программ.

В заседании принял участие первый заместитель Премьер-министра Республики Узбекистан К.Туляганов.

* * *

В ТАШКЕНТСКОЙ ОБЛАСТИ некоторые предприятия до сих пор не могут адаптироваться к условиям и требованиям рынка. Продолжается выпуск продукции низкого качества и не отвечающей требованиям покупателя. Именно поэтому на складах этих предприятий скопилась продукция на 27 миллионов сумов. Допускается отставание в таком деле, как насыщение внутреннего рынка качественным и, самое главное, произведенным в нашей стране товаром. Система оптовой и розничной торговли слабо организована и не пресекаются случаи незаконного и контрабандного ввоза товаров на рынки области.

Такие критические замечания прозвучали на заседании актива Ташкентской области. Оно было посвящено итогам социально-экономического развития области в 2002 году и основным направлениям углубления реформ в 2003 году.

Вел заседание хоким области У.Мирзакулов.

В области особое внимание уделяется поощрению предпринимательской деятельности, развитию малого и среднего бизнеса, обеспечению экономической самостоятельности предприятий, увеличению доли частного сектора. Определяются меры по финансовому оздоровлению, реорганизации и ликвидации экономически несостоятельных и убыточных предприятий. Двадцать одно предприятие сегодня уже выведено из состояния убыточного производства.

Несмотря на это, все еще остаются актуальными нерешенные вопросы и проблемы, которые сдерживают темпы экономических и социальных реформ. Не хватает последовательности в сферах сельскохозяйственного и капитального строительства и коммунального обслуживания. Как отмечалось в докладе руководителя нашей страны на заседании Кабинета Министров, приватизация, договорные отношения в большинстве случаев осуществляются только для отчетности, с ошибками и недостатками.

По рассмотренным вопросам на заседании актива были разработаны соответствующие рекомендации.

В заседании принял участие первый заместитель Премьер-министра Республики Узбекистан К.Туляганов.

* * *

В СЫРДАРЬИНСКОЙ ОБЛАСТИ с докладом выступил хоким области Р.Хайдаров.

Отмечались положительные сдвиги в социально-экономическом развитии, но внимание собравшихся было обращено на имеющиеся проблемы. Их отмечал и Президент страны на внеочередной ноябрьской сессии народных депутатов Сырдарьинской области.

В минувшем году задание по производству внутреннего валового продукта выполнено на 98,3 процента, и это является худшим показателем в республике. Простаивают или не с полной нагрузкой работают комбинаты, фабрики, заводы. Например, такая мощная фирма, как «Племптицерепродуктор» в Гулистане, рассчитана на содержание ста тысяч кур-несушек. А их здесь почти в девять раз меньше. Ширкатные хозяйства области в течение двух лет не в состоянии уплатить своим работникам ни одного сума в качестве дивидендов.

Ни один район не выполнил госзаказ по продаже хлопка, но расход минеральных удобрений и горюче-смазочных материалов на один гектар здесь намного больше нормы. Самый большой перерасход солярки допущен в Гулистанском районе.

Полностью освоены капиталовложения на строительство колледжей. Однако само строительство выполнено на 61 процент. Не сданными в намеченный срок остались два колледжа.

На собрании актива отмечалось, что большинство руководителей хозяйств и предприятий не имеют достаточных знаний в современном менеджменте и их обучение следует организовывать незамедлительно.

На собрании выступил заместитель Премьер-министра республики, министр экономики Р.Азимов.

* * *

В ДЖИЗАКСКОЙ ОБЛАСТИ рост производства сельскохозяйственной продукции был выше среднего показателя по стране. Развитие фермерства в сельском хозяйстве привело к повышению урожайности, уменьшению затрат на горюче-смазочные материалы и химические удобрения и увеличению рентабельности.

Однако в промышленности экономический рост приходится на долю хлопковых и зерновых предприятий. Некоторые же другие предприятия не работают на полную мощность или вовсе простаивают. Слабо ведется работа по изменению формы собственности на экономически несостоятельных предприятиях, а также по приватизации и привлечению иностранных инвестиций. Простаивают фабрики системы легкой промышленности, такие, как прядильная, чулочная, швейная, а также предприятия по производству стройматериалов - все из-за того, что не сумели вступить в рыночные отношения.

В прошлом году удалось повысить урожайность в хлопководстве и зерноводстве, уменьшить себестоимость продукции, но управленческая система все еще не освободилась от устаревших подходов. В кооперативных хозяйствах финансовое положение неудовлетворительное. Здесь урожайность с каждого гектара в полтора-два раза меньше, чем у фермеров, и вместе с тем в два-три, в некоторых хозяйствах даже пять-десять раз увеличиваются затраты на горючее, удобрения. А это указывает на необходимость скорейшего перехода всех кооперативов области на фермерство.

На данном заседании, которое вел хоким области У.Яманкулов, отмечалось, что в 2002 году были достигнуты позитивные сдвиги, и вместе с тем особое внимание было направлено на устранение серьезных недостатков в таких вопросах, как приватизация предприятий, регулирование денежно-кредитных отношений, обеспечение потребительского рынка продукцией, использование земельных, водных и других материальных ресурсов.

В заседании принял участие заместитель Премьер-министра Республики Узбекистан, министр экономики Р.Азимов.

* * *

В НАВОИЙСКОЙ ОБЛАСТИ по сравнению с предыдущим годом возросло производство промышленных товаров и продукции товаров народного потребления. Только лишь в прошедшем году образовано шесть совместных предприятий. Увеличилось и число малых предприятий, дехканско-фермерских хозяйств. Проложено 65 километров водо- и 125 километров газопроводов. Сдано в эксплуатацию пять профессиональных колледжей и тринадцать сельских врачебных пунктов.

Несмотря на это, не работает на полную мощность ряд промышленных предприятий области, на складах продолжается скопление невостребованных товаров. В последнее время сократился объем производства муки, мяса и мясопродукции, комбикормов, искусственного аммиака, азотной кислоты, минеральных удобрений.

В прошедшем году не была обеспечена и эффективность в хлопководстве. Кооперативные хозяйства от этой отрасли понесли убытки на 99 миллионов сумов. В 473 фермерских хозяйствах области не выполнены договоры-задания по заготовке хлопка.

В настоящее время в области действует 148 акционерных обществ. Этими обществами выпущены акции общей стоимостью 44,5 миллиарда сумов. Однако часть из них до сих пор не размещена. Не сокращается число экономически несостоятельных предприятий.

На заседании, которое вел хоким области Б.Рузиев, были всесторонне проанализированы имеющиеся недостатки, намечены приоритетные задачи.

В заседании принял участие заместитель Премьер-министра Республики Узбекистан, министр сельского и водного хозяйства Н.Юсупов.

(УзА).

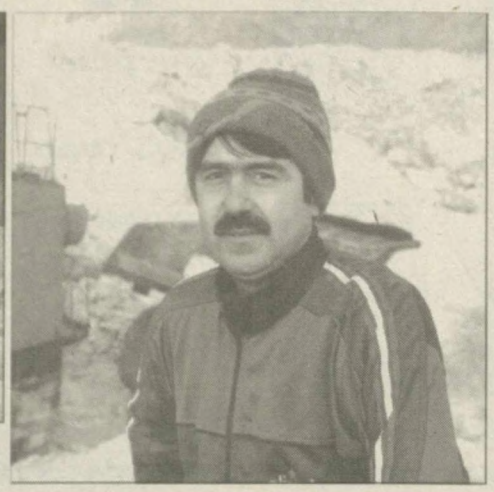

Рудник «Хужаикон туз» расположен в юго-западной части горы Кухитанг. Его площадь составляет 2,2 квадратных километра. Первые геолого-разведочные работы проводились в 1935-37 годах.

Свою деятельность рудник начал в 1981 году. Здесь вырабатывают техническую и пищевую соль. На руднике трудятся 650 рабочих и служащих. За годы работы они произвели более 500000 тонн пищевой и более 6 млн тонн технической соли.

НА СНИМКАХ: заведующий лабораторией акционерного общества открытого типа «Хужаикон туз» Шоди Эргашев, сменный мастер Нурхон Бозоров и заведующий финотделом Шомурод Мамадиеров; экскаваторщик Сафар Турсунов.

Фото Искандара Хужаева (УзА).

ДВИЖЕНИЕ БЕЗ ОПАСНОСТИ

ПО ГРАФИКУ НАДЕЖНОСТИ

Погожие дни в начале февраля оказались самыми благоприятными для производства работ коллективом службы пути ассоциации «Ташгорпасстранс». Жители столицы и особенно те, кто ездят в основном на трамваях, конечно же, обратили внимание на бригады рабочих, ведущих ремонт и замену рельсов, стрелок и соединений пути на некоторых перекрестках и улицах города. Заметили, видимо, что несмотря на значительную реконструкцию всего рельсового хозяйства, особенно на поворотах, движение трамваев не останавливается: водители вагонов лишь ждут несколько минут, чтобы рабочие освободили им путь, создав предварительно все условия для дальнейшего следования.

Именно такая картина предстала в эти дни на перекрестке улиц Мусаханова и Шахрисабзской. Здесь в четком темпе работала, вынимая из грунта старые и поэтапно устанавливая новые рельсы, бригада монтеров пути Сергея Токарева и мастера Виталия Югая. Прихватив клещами согнутый рельс, ребята перемещают его к месту укладки, а бензорезчик Сергей Гребнев освобождает часть испорченного рельса, предоставляя им фронт работ. Короткие куски рельса заменяются более длинными, цельными, затем производится их сварка ванным способом (при помощи специальных приспособлений) и соединение на стыках накладками.Здесь же в сторону ТашМИ монтируется и новый стрелочный перевод в комплекте.

- Замена коротких отрезков рельса на длинные создает меньше шума (стука) при движении трамвая, - говорит контролирующий работы начальник первой дистанции (участка) службы пути Рустам Заитов. - После того как мы уложим новые пути, здесь же завершит укладку брусчатки коллектив главного управления благоустройства городского хокимиата. Словом, трамвайный путь на 200 метров станет совсем новым и красивым.

Чуть меньше забот, но тоже необходимых, у бригад начальника второй дистанции Гайратуллы Махмудова. Вот одна из них под руководством бригадира Хикмата Сарымсакова и инженера по техобслуживанию Сабиржона Абасова ведет ремонт рельсовых стыков, меняет болты на путях по улице Азиза Кадырова, что за Северным вокзалом. Чуть приподнимая рельс, монтеры Владимир Пшеничный и два Александра - Нигачев и Антонов с Николаем Черниковым подкладывают под них металлические подкладки и «зашивают» их с помощью костылей: прочно и ликвидировано проваливание рельсов на стыках.

А чуть дальше трудится группа монтеров пути вместе с инженером Александром Тимофеевым. Здесь появилась необходимость установки рельсовых вкладышей на стыках, где зазоры превысили допустимую норму. Бензорезчик Абдугани Назаров, монтеры Эркин Буриев, Джахангир Баратов и Иван Им также освобождают от грунта стыки рельсов, меняют, если надо, болты, подкладки и «зашивают» костылями всю конструкцию.

...Где бы мы ни побывали с руководителем службы пути ассоциации Ильясом Усеновым, а по Ташкенту его люди заняты в девяти точках, - всюду чувствовался напряженный трудовой ритм. А ведь под опекой Ильяса Абдуразаковича 267 километров трамвайных путей, 430 комплектов стрелочных переводов по всей столице. Все это хозяйство объединено в три дистанции пути. Коллектив - 225 человек, из них 121 - монтеры пути, с работой которых днем мы познакомились. А ведь капитальный ремонт коллективы ведут по ночам. Есть на предприятии мощная техническая база, обеспечивающая всем необходимым линейные бригады, а также транспортный цех, в котором 12 грузовых трамваев и целый набор специальных автомашин, а также электростанции, сварочные агрегаты и компрессоры.

Ремонт всей этой техники и двигателей к ней ведется силами бригады Дмитрия Дымчаса, а сборка спецчастей путевого хозяйства - коллективом Мутала Оманова. Монтаж же рельсово-шпальных решеток, подготовка рельсов под радиус на базе, а также оказание помощи в случае необходимости на путях ведет коллектив участка капитального ремонта под руководством Михаила Лычагина. В его составе и бригада Абдусаттара Карабаева. Это люди Абдусаттара Валиевича меняют стрелочные переводы и глухие пересечения кривых участков пути, оборотные кольца в конце маршрутов, решают и другие сложные задачи.

Пройдитесь по огромным корпусам цехов , и вы убедитесь, насколько сложен механизм подготовки путевого хозяйства к его монтажу на улицах города. Тут не только транспортный участок с канавами обозрения для трамваев и машин, а также замены рельсов, но и механический, кузнечный и другие.

Благодаря их работе из года в год улучшается режим движения трамваев. Это наглядно видно на графике, что вывешен в кабинете начальника службы пути. Здесь всего две цифры - итог каждого года. Если в 1998 году задержек трамвайного движения по вине службы было 37 и в общей сложности транспорт простоял 26 часов, то в 1999-м - 19 задержек и 16 часов простоя, а в 2001-м - 15 задержек и 14 часов. В минувшем же году трамваи останавливались 13 раз в течение восьми часов из-за неисправности пути. Так что успех налицо, поэтому и график этот назвали «графиком надежности».

А вообще на каждый год здесь составляется прогноз, исходя из состояния путей, которые обходят и проверяют регулярно мастера и начальники дистанций. Обращается внимание на текущее содержание (эстетику) пути, его текущий ремонт, куда входят плановые и аварийные работы, чтобы обеспечить бесперебойное и безопасное движение трамвайных вагонов. И наконец сварочно-наплавочные работы, что обеспечивают улучшение трамвайных путей в бесстыковочном виде (сварка ванным способом), снижает шумовое воздействие на окружающую среду. В результате обсчитывается общий объем работ по нормам времени и их трудоемкость. Затем рождаются ежемесячные задания трем дистанциям из расчета на километр обслуживания пути. Таким образом, каждой дистанции отводится 49 тысяч часов на содержание пути, 45 тысяч - на текущий ремонт и две тысячи часов - на сварочно-наплавочные работы. Ну а производственно-ремонтному участку, что на базе, в задание включается изготовление спецчастей (крестовин, стрелочных аппаратов, тягозаменителей), подготовка транспорта и т.д. по заявкам начальников дистанций. Все согласовывается с руководителем службы и находится под его контролем и ассоциации «Ташгорпасстранс», начиная с осмотра пути, кончая разными видами ремонта, монтажа и аварийными работами.

- Все запланированное на прошлый год сделано своевременно и качественно, - говорит экономист предприятия Владимир Павлов. - Кроме того, коллективом были демонтированы трамвайные пути от узла «Текстиль» до Южного железнодорожного вокзала. Произведена реконструкция собственными силами на кольце Беш кайрагач, а также на перекрестке улиц Туркестанская и Авли-ота по малой кольцевой дороге. Ну а задание 2001 года по демонтажу путей от гостиницы «Россия» по Шахрисабзской и от Музея искусств до ЦУМа, реконструкция пути по улице Навои - всем известны. Все это трудоемкие работы, но предприятие с ними справилось.

Ну а когда дела в коллективе идут по «графику надежности», то и социальные проблемы решаются. Среднемесячная зарплата здесь 60 тысяч сумов, не забыты и ветераны, малообеспеченные и многодетные семьи. Председатель профкома Неля Загидуллина рассказывает о помощи в виде путевок в санатории и зоны отдыха ассоциации с отраслевым профсоюзом, устройстве детей в летние оздоровительные лагеря и подарках первоклассникам перед началом учебного года.

Пройдитесь по самой территории предприятия: аккуратно сложенные штабеля рельсошпальных решеток, самих рельсов и шпал не сразу и заметишь в гуще деревьев - всюду чистота и порядок.

Борис Палацкий.

ПРЕЗЕНТАЦИЯ НОВОГО ФИЛЬМА

В Ташкентском государственном техническом университете состоялась презентация документального фильма «Ёруглик» («Свет»), снятого пресс-службой Президента Республики Узбекистан совместно с Узтелерадиокомпанией студией «Узбектелефильм».

Новая кинолента рассказывает о процессе реформ, осуществляемых под руководством Президента Ислама Каримова в нефтегазовой отрасли нашей страны, об истории формирования нефтегазовой промышленности, достижениях и проблемах отрасли.

Как отмечается в фильме, за минувший период суверенного развития в нашей стране уделялось серьезное внимание вопросам развития нефтегазовой промышленности, ее технического оснащения и реконструкции, вводу в строй новых месторождений. В результате Узбекистан вступил в новое тысячелетие как страна с огромным потенциалом в нефтегазовой промышленности. Между тем в 80-е годы минувшего века в нашу страну ввозилось извне ежегодно 6 миллионов тонн нефтепродуктов.

Внимание, направленное на резкое увеличение производства нефти и газа, принесло свои результаты: в 1995 году у нас была произведена добыча 7,6 миллиона тонн нефти и газового конденсата. Таким образом, наша страна на практике добилась нефтегазовой независимости. Это явилось еще одной демонстрацией созидательных способностей нашего народа.

Сегодня с высокой эффективностью используются мощности построенных за годы независимости Бухарского и Ферганского нефтеперерабатывающих заводов, Шуртанского газо-химического комплекса - единственного в своем роде предприятия не только в Узбекистане, но и в СНГ. На этих предприятиях сейчас заняты тысячи представителей молодежи.

Выступившие на презентации особо отметили, что новый фильм явится важным источником, рассказывающим о созидательной работе в нефтегазовой промышленности нашей республики.

Олим Норбеков.
Корр. УзА.

СТАЛ ПУСТЫРЬ СТАДИОНОМ

Большая заброшенная площадка в центре Джондорского района благодаря действиям районного совета общественного движения молодежи «Камолот» и активистов схода граждан махалли Пахтакор превращена в стадион.

В махалле для развития детского спорта с помощью спонсорских организаций были созданы площадки для гандбола, баскетбола, мини-футбола. Теперь около двух тысяч юношей и девушек смогут регулярно заниматься спортом на новом стадионе.

Ильхом Сафар.
Корр. УзА.

УЧАСТВУЙТЕ В ЭКОНОМИКЕ СТРАНЫ

В том что частный инвестор все больше начинает проявлять интерес к рынку ценных бумаг, есть ряд объяснений. Главное - это, конечно, многолетняя макроэкономическая стабильность в республике и позиция правительства Узбекистана в целом, направленная на создание таких условий для населения, при которых инвестировать, а значит, зарабатывать на рынке ценных бумаг становится все выгоднее.

Широкая приватизация и разгосударствление предприятий базовых отраслей экономики регулярно наполняют рынок большим ассортиментом доходных ценных бумаг и способствуют привлечению населения к инвестиционной деятельности.

Но помимо всего прочего в вопросе привлечения населения на рынок ценных бумаг, повышения его инвестиционной культуры очень важен субъективный фактор. В любом новом деле необходимо, чтобы кто-то взял на себя роль генератора идей, их популяризатора.

Такую роль в течение нескольких последних лет играет РФБ «Тошкент». Вот и новый 2003 год биржа начинает с очередной инициативы по организации системы бонусного премирования инвесторов в акции предприятий Республики Узбекистан.

Здесь необходимо отметить, что инвестирование в ценные бумаги, в частности, в акции приватизированных предприятий, - само по себе дело достаточно выгодное. Если вы приобрели акции эффективно работающих предприятий, то соответственно будете регулярно получать приличные дивиденды либо всегда сможете выгодно продать их на вторичном рынке. Если вы инвестировали в акции предприятий, нуждающихся в реструктуризации, то после ее проведения рыночная цена ваших бумаг многократно возрастает и по доходности может существенно превысить доход по иным имеющимся сегодня на рынке финансовым инструментам. Кроме того, вы как собственник части предприятия имеете полное право принимать участие в управлении им.

Другим важным аргументом в пользу приобретения акций приватизированных предприятий физическими лицами является стимулирующая налоговая политика. Во-первых, Указом Президента РУз от 24 января 2003 года «О мерах по кардинальному увеличению доли и значения частного сектора в экономике Узбекистана» определено, что доходы физических лиц, полученные в виде дивидендов по акциям (долям) хозяйственных обществ и товариществ, созданных на базе приватизированных предприятий, освобождаются от налогообложения сроком на пять лет. Во-вторых, не все это знают, Налоговый кодекс республики предусматривает освобождение физического лица от уплаты подоходного налога с суммы, направленной на приобретение акций приватизированных предприятий.

Некоторых граждан не устраивает порой пассивное ожидание срока получения дивидендов по акциям. Точнее сказать, неопределенность - какой же будет величина ожидаемых дивидендов, выплачиваемых, как правило, по итогам финансового года. Сегодня появились реальные механизмы, позволяющие временно вернуть в оборот инвестированные в акции деньги посредством осуществления сделки РЕПО. РЕПО - это сделка между акционером и коммерческим банком, при которой первый продает банку свои акции по договорной цене с обязательством их обратного выкупа через определенный срок. Этот механизм снимает фобию «замороженных» денег у инвестора и позволяет оптимизировать управление собственным капиталом. Такие сделки сегодня практикует ряд банков. Одним из активнейших игроков на этом рынке является относительно молодой ЧОАКБ «Капиталбанк». Сильный состав аналитиков отдела ценных бумаг банка позволил за короткое время многократно увеличить объемы РЕПО-сделок, причем как с юридическими, так и физическими лицами, держателями корпоративных акций.

Итак, мы постарались проиллюстрировать определенную логику инвестирования физическими лицами в корпоративные акции. Тем не менее РФБ «Тошкент» с целью стимулирования возможно большего числа частных инвесторов на фондовый рынок страны внедрила вышеупомянутую уже систему бонусного премирования. Суть ее состоит в следующем. РФБ «Тошкент» предложила акционерным обществам открытого типа, бумаги которых внесены в биржевой официальный листинг и выставлены на первичные торги, сформировать некий бонусный фонд. За счет этого фонда будут осуществляться выплаты инвесторам, купившим на биржевых торгах акции этих предприятий на сумму не менее 10000 сумов (физические лица) и 30000 (юридические лица).

Сумма премии (бонуса) выплачиваемой инвестору по итогам недельной торговой сессии одного эмитента (контрибьютера) составляет 100 тысяч сумов. Для розыгрыша бонуса необходимо, чтобы не менее 30 инвесторов приобрели акции контрибьютера. Если в течение недели количество инвесторов в акции одного эмитента не достигло 30, розыгрыш бонуса переносится на следующие недели до достижения требуемого количества инвесторов.

Розыгрыш недельных целевых бонусов проводится отдельно по каждому из контрибьютеров. При этом на каждую сделку по покупке его акций составляется бланк с номером карточки сделки, совершенной инвестором. Каждый понедельник в определенное биржевой комиссией время проводится розыгрыш, в результате которого один из инвесторов объявляется победителем и становится обладателем целевого бонуса. В случае если сделка совершена по договору комиссии при участии нескольких инвесторов, то целевой бонус распределяется пропорционально вложенным средствам каждого из инвесторов.

Данное мероприятие проводится в здании фондовой биржи. Для участия в нем допускаются все желающие - как потенциальные победители, так и сторонние наблюдатели.

* * *

На сегодняшний день пять эмитентов заключили с РФБ «Тошкент» подобные договоры и сформировали бонусный фонд. Торги и бонусное премирование по ним уже началось. Возникает законный вопрос: кто же эти эмитенты?

ОАО «Таштеплоцентраль» («TOSHKENT ISSIQLIK MARKAZI»)

ОАО является субъектом естественных монополий в области производства тепловой энергии. Стоимость основных фондов ОАО на 01.01.03 составляет 20,7 млрд сумов.

ОАО «Таштеплоцентраль» 10.07.01 выведено из состава ГАК «Узбекэнерго» и преобразовано в ОАО «Тошкент иссиклик маркази».

В состав ОАО входят 9 крупных теплоисточников, расположенных в различных районах Ташкента. Общая установленная тепловая мощность равна 4580 Гкал/ч. Кроме теплоисточников, в состав ОАО входят вспомогательные цехи и службы: электроцех, цех тепловой автоматики и измерений, цех централизованного ремонта, гараж, участок приема грузов от железной дороги.

Оптовым покупателем тепловой энергии, вырабатываемой обществом, является ПО «Таштеплоэнерго», которое непосредственно реализует ее населению и прочим потребителям столицы.

Общая численность персонала - 1165 человек.

Размер УФ составляет 7,8 млрд сумов.

Доля государства составляет 51%.

Согласно постановлению КМ № 119 от 9.03.01 стоимость акций предприятия переведена в долларовый эквивалент и равна $8,22 по курсу ЦБ РУз на день покупки.

ОАО «Ташкентский тракторный завод»

Одно из крупнейших предприятий республики в области сельхозмашиностроения. Выпускает тракторы и тракторные прицепы. В настоящее время завод выпускает мощные хлопководческие и универсально-пропашные тракторы, на которых устанавливаются двигатели фирмы «Камминз».

Предприятие приватизировано в 1996 году. Уставный фонд составляет 2,96 млрд сумов, номинал акций - 1000 сумов. Доля государства, переданная в УФ «Узсельхозмашхолдинг», составляет 70,02%.

Динамика объема реализации продукции в 1999 году - 6,2 млрд сумов, в 2000 - 6,0 млрд сумов, в 2001 - 16,6 млрд сумов. Объем экспорта в 2001 году составил 1,55 млн долларов США.

Динамика выпуска основных видов продукции:

тракторы ТТЗ 100К, ТТЗ 80, ТТЗ 60 - в 1999 году - 1469 шт., в 2001 году - 2966 шт.

Тракторные прицепы в 1999 г. - 559 шт., в 2001 г. - 1033 шт.

Завод имеет программу значительного расширения ассортимента тракторной техники до 2010 года.

Акционерная компания «Узбалик»

АК «Узбалик» создана на основании постановления КМ № 289 от 6.07.01 на базе государственной акционерной корпорации «Узрыба». Уставный капитал определен в сумме 185134,0 тысячи сумов (488,5 тысячи долларов США). АК «Узбалик» входит в агропромышленный комплекс и специализируется на выращивании, первичной переработке и реализации рыбной продукции. Компания объединяет 31 организацию розничной формы собственности: 17 рыбоводческих, 6 рыболовных, 2 перерабатывающих предприятия, 3 научно-исследовательские организации, а также 3 предприятия инфраструктуры. В центральном аппарате компании работает 17 человек, в региональных подразделениях - 4500 человек. Компания осуществляет рыбоводство и рыбодобычу на 650 тыс. гектаров естественных озер и водохранилищ, а также 11 тысячах гектаров прудов.

Узбекская республиканская акционерная компания по оптовой торговле «O'ULGURJISAVDO»

Компания образована указом Президента РУз от 27.04.01. Уставный фонд 1,5 млрд сумов (около 4 млн долларов США). В состав акционерной компании «Узулгуржисавдо» входит 11 акционерных обществ, в том числе 10 республиканских оптово-посреднических торговых фирм, расположенных в Ташкенте («Узметаллсавдо», «Узхимполимерторг», «Узкомбытторг», «Узстанинструментторг», «Узэлектрокабелсавдо», «Узкомплектооборудование», «Узстройматериалторг», «Узмаштаминот», «Узлегпромторг», «Узлесбумторг»), а также ЗАО «Трастконсалтинг-компани». Кроме того, в составе компании успешно функционируют: страховая компания «Биржа савдо сугурта», транспортно-экспедиционное агентство «Давр Транс», филиал акционерной компании по оптовой торговле и исполнению межправительственных соглашений. Компания и ее подразделения имеют хозяйственные связи более чем со 100 крупными товаропроизводителями России, Украины, Беларуси и Казахстана. Ежегодный товарооборот по АК составляет 25 млрд сумов, из них - 5,25 млрд сумов по экспортно-импортным операциям.

ОАО «Тошкент теннис маркази»

Общество создано на базе теннисного клуба «Динамо» и спорткомплекса «Умид» в сентябре 2001 года. Центр удобно расположен географически и находится в экологически чистой зоне. В 2002 году здесь проводился турнир серии WTA и был признан одним из лучших в Центральной Азии комплексов для проведения турниров такого уровня.

В ближайшее время готовится к вводу в эксплуатацию спортивно-оздоровительный комплекс «Умид». На его территории будет располагаться два крытых корта с новейшим французским ковровым покрытием, а также 5 песчаных кортов, плавательный бассейн с шестью 25-метровыми плавательными дорожками, сауна, атлетический зал и ряд хозяйственно-инфраструктурных подразделений.

В настоящее время стоимость акций вышеуказанных эмитентов составляет:

АО «Тошкент иссиклик маркази» - 7994,89 сума.

АО «ТТЗ» - 4129,02 сума.

АО «Узбалик» - 2697,07 сума.

АО «Узулгуржисавдо» - 11000 сумов.

АО «Тошкент теннис маркази» - 2697,07 сума.

Теперь у вас появилась реальная возможность научиться зарабатывать на фондовой бирже. Вы можете, приобретя акции одного или нескольких вышеупомянутых эмитентов, участвовать как собственник в корпоративном управлении этими предприятиями, активно влияя через это на рыночную стоимость акций и размер дивидендов. Рост рыночной стоимости акций позволит вам при желании выгодно их перепродать на вторичном рынке. Вы также можете временно вернуть в оборот вложенный капитал через заключение с одним из банков договора РЕПО. Кроме того, у вас сохраняется реальный шанс получения еженедельной биржевой премии.

Ваша активная позиция на фондовом рынке помогает не только развитию экономики страны в целом, но и повышает ваше благосостояние.

За дополнительной информацией о системе бонусного премирования обращайтесь по телефонам: 133-11-99, 136-07-40.

Экспертно-аналитический центр РФБ «Тошкент».

Y

ВТОРАЯ ЖИЗНЬ РЫНКА

Один из самых крупных рынков Ферганской долины - АО «Жахон бозори», расположенный на окраине Андижана, переживает пору бурных перемен. Руководство правления акционерного общества планомерно и целенаправленно осуществляет меры, которые были утверждены на общем собрании акционеров.

Территория этого популярного рынка занимает огромную площадь - почти 15 гектаров! Не припоминаю, чтобы у «Жахон бозори» были конкуренты по этой части. Однако, располагая такой внушительной площадью, этот рынок долгое время не мог использовать эти возможности - значительная часть территории оставалась практически пустующей.

Да и прежнее руководство АО не уделяло достаточного внимания благоустройству рынка, наведению там должного порядка. В результате торговые ряды, где реализовали сельскохозяйственную продукцию, продовольственные товары, как, впрочем, и строительные, состояли из разнокалиберных ларьков или наспех сколоченных будок. Но это уже в прошлом.

Теперь здесь появились стандартные киоски, небольшие магазины с холодильными установками для хранения мясо-молочной продукции. Аккуратные ряды новых торговых рядов по обе стороны асфальтовой дороги намного облегчили многочисленным посетителям рынка доступ к различным товарам. Указатели и таблички, расположенные во многих местах рынка, подскажут покупателям, как быстро, не теряя времени, пройти к торговым рядам, где продается интересующий их товар.

Рынок всегда привлекал посетителей насыщенностью и разнообразием товаров, а значит, и довольно низкими ценами. К тому же здесь поощрялась и оптовая торговля, в том числе и продовольственными товарами. Это в основном мясо-молочная продукция, макаронные и кондитерские изделия, выработанные в небольших предприятиях и цехах предпринимательских структур Андижана, Ферганы и Намангана. Кстати сказать, объемы выпуска ее растут, и у нее неплохое качество. Но главное - здесь довольно низкая цена, и потому охотно раскупается как в розницу, так и мелким оптом.

Особенность такого рынка в том, что здесь любой покупатель может выбрать себе товар по вкусу, так как ассортимент товаров большой. Здесь, скажем, можно найти первоклассный ситец и свежевыделанную шкуру волка, мягкую мебель и запчасти для автомобиля. Именно этим и привлекает этот рынок посетителей. Здесь можно встретить покупателей из всех регионов республики, иностранцев, которых привлекает экзотика восточного базара.

- Наводя здесь должный порядок, благоустраивая территорию, мы создаем привлекательные условия для торговли, - говорит председатель правления акционерного общества «Жахон бозори» Анварджан Мамуров. - Чем больше у нас будет реализовываться товаров, тем больше попадет в нашу казну денег.

Строительство и реконструкция рынка, создание благоприятных условий для торговли плюс всемерное расширение услуг придадут новый мощный импульс развитию «Жахон бозори», обернутся десятками миллионов дополнительной прибыли.

По положению, 50 процентов вырученных средств перечисляем в местный бюджет, остальные идут на нужды рынка, содержание работников, выплату налогов. Уже само это перечисление расходования средств свидетельствует о том, что мы не располагаем достаточными материальными возможностями для проведения капитальных работ по улучшению рынка. Поэтому у нас остается единственный путь: создавать максимум удобств для предпринимателей и покупателей, и чем больше их будет у нас, тем больше будем иметь и выручки. Отдельная статья доходов - расширение услуг рынка, повышение их качества. В этом направлении разработана целая программа, и над ее реализацией сейчас работает коллектив.

По итогам прошлого года АО «Жахон бозори» перечислило в местный бюджет 66,4 миллиона сумов. При плане 129,4 миллиона сумов фактически выручка составила 132,8 миллиона сумов. Таким образом, рынок выполнил план на 102,7 процента. Благодаря таким показателям руководство рынка направило определенное количество средств на проведение первоочередных работ. Следует отметить, что территория рынка не была ограждена, и многие продавцы могли завозить на грузовом транспорте товары для продажи его оптом, минуя пункты учета. Теперь здесь появился кирпичный забор длиной в 350 метров. Кроме того, уложен асфальт на семи тысячах квадратных метров. Но самой весомой новостройкой стало возведение навеса на 200 торговых мест. Тем самым возросло количество торговых мест, что, несомненно, принесет в казну рынка запланированные дополнительные средства, тем более, что под навесом торговля будет идти круглый год.

Во всех этих работах, на которые затрачены солидные средства, немалая заслуга принадлежит и руководству городского хокимиата. Хоким города Андижана, депутат Олий Мажлиса страны Абдулладжан Сабиров отлично понимает, какие перспективы может сулить для областного центра в ближайшем будущем самый крупный рынок в Ферганской долине.

Строительство и реконструкция рынка, создание благоприятных условий для торговли плюс всемерное расширение услуг придадут новый мощный импульс развитию «Жахон бозори», обернутся десятками миллионов дополнительной прибыли. Нельзя забывать и о том, что нормальное функционирование этого рынка, насыщение его потребительскими товарами решают и серьезную социальную задачу. Именно поэтому улучшение деятельности «Жахон бозори» находится под постоянным и пристальным вниманием руководства хокимиата города.

По давней традиции особенно многолюдно бывает на «Жахон бозори» по четвергам и воскресеньям. В эти дни недели здесь можно в буквальном смысле окунуться в атмосферу настоящего восточного базара. Все ближайшие дороги, ведущие к рынку, забиты автотранспортом, их государственные номера свидетельствуют о том, что они приехали практически со всех регионов республики. Можно смело говорить о том, что «Жахон бозори» вступает в новую фазу своего развития.

Акрам Ташкенбаев.
Корр. «Правды Востока».

РЕФОРМА ОБРАЗОВАНИЯ

ТРИ ЖЕЛАНИЯ

Если у вас появится фантастическая возможность загадать три желания, которые непременно исполнятся, что вы пожелаете? Уж найдете что. А если предложено будет загадать три желания для группы людей, но у каждого есть уже свое? Как найти оптимальное решение, устраивающее всех?

Трудно? Но этому можно научиться.

Первые шаги в этом направлении уже сделали в четырех ташкентских школах № 103, 195, 114, 138, участвующих в проекте «Социально-активная школа», осуществляемом при поддержке Ташкентского центра общественного просвещения и Чикагского фонда конституционных прав.

Что значит социально-активная школа?

Проект «Социально-активная школа» направлен на формирование активного и грамотного гражданина. Он призван объединить усилия не только педагогического и ученического коллективов школы, но и родителей, сообщества, в котором действует школа.

В основе деятельности социально-активной школы лежат принципы демократии, партнерства, добровольчества. Обучение гражданственности не сводится к учебным предметам, а формируется во внеучебной деятельности учащихся, в организации школьной жизни, жизни сообщества, где эти качества и умение можно закрепить на практике в различных ситуациях, проявляя гражданскую активность

Начиная с августа прошлого года заинтересованные в проекте представители педагогических коллективов четырех школ проводили «круглые столы», семинары, собрания, создавали инициативные группы. В проект, помимо педагогов, учащихся, родителей, были вовлечены представители хокимиятов, махаллинских комитетов. Был принят меморандум о совместной деятельности, выработаны «карты действий», где участники поставили задачи и разработали мероприятия по их выполнению.

Проект действует полгода, но уже можно подвести кое-какие итоги.

Карта действий

Что представляет собой карта действий, например, 103-й гимназии, что расположена на улице Гагарина на 1-м квартале Чиланзара? Вернее, что было запланировано в карте действий и что выполнено?

Если бы вы составляли план работы, что бы вы написали? Наверняка не больше трех граф: намеченное мероприятие, ответственный за его проведение, дата. После проведения поставили «птичку», и на этом все закончилось.

Карты действий, разрабатываемые участниками проекта, отличаются от обычных планов тем, что в них есть еще несколько граф: ожидаемые результаты - краткосрочные, долгосрочные. Ради вот этих результатов и затевался проект.

Краткосрочные результаты

Итак, мероприятия и ожидаемые краткосрочные результаты.

В начале октября проведена акция «Заразитесь чистотой». В отчете зафиксировано около трех тысяч участников - преподаватели и учащиеся гимназии, жители 1-го квартала Чиланзара и представители предприятий и учреждений, расположенных на его территории. Впечатляет? Хотя то, что в отчете не совсем отвечает реальности: некоторых самых активных участников посчитали несколько раз, по числу хошаров, в которых они участвовали. Мероприятие-то не одноразовое. Да и у махаллинского комитета, как и у руководителей предприятий, объективной заинтересованности в совместной деятельности пока нет.

И тем не менее работа была проведена колоссальная, даже, несмотря на пассивность общественности. Территория квартала была частично очищена от мусора, приведены в порядок арыки, обрезаны сухие ветки на десятках деревьев.

О результатах акции было сообщено в специальном информационном листке «Вместе - мы сила».

Как продолжение следуют акции «Освещение», «Скамейка», «Озеленение», «Уют». В результате - на улице Гагарина, где расположена школа, зажглись фонари, были закрыты бильярдный клуб и четыре точки, продававшие в розлив вино, - соседство не самое подходящее для школы. Оно давно уже беспокоило учителей, родителей, да и жителей близлежащих домов.

В карту действия были включены также сбор книг и игрушек для детского дома № 22, выставка работ учащихся, учителей, родителей, жителей квартала под названием «А вам слабо?» Здесь были представлены работы по изобразительному искусству, вышивка, изделия из природного материала.

При поддержке Центра общественного просвещения была проведена воскресная встреча старшеклассников пилотных школ - участников проекта под названием «Школа моей мечты». Были выработаны основные принципы жизнедеятельности эффективной и дружелюбной школы, выработан план действий в направлении демократизации взаимоотношений между учителями и учениками.

Представители Чикагского фонда конституционных прав во главе с председателем Кэролин Перейрой, побывавшие в конце прошлого года в школе, убедились вполне, что проект действует.

Во всяком случае краткосрочные результаты налицо.

Интерактивная методика обучения

Теперь самое время поговорить об ожидаемых результатах - долгосрочных.

Но сначала вернемся к трем желаниям, о которых говорилось в самом начале.

Вот как решали эту задачу второклассники 103-й гимназии.

Учительница Лилия Федоровна Амирова прочла им сказку «Три желания» в пересказе американской писательницы Селении Шевр.

Суть сказки в том, что добрая волшебница за небольшую услугу, оказанную ей, подарила три желания одной старой женщине. Та как раз собиралась готовить ужин для своего мужа, и, недолго думая, пожелала кольцо свежей колбасы. Как же разозлился муж, узнав, какую глупость совершила жена, ведь можно было загадать что-то более существенное. В сердцах он бросил старухе: «Чтоб она присохла к твоему носу!» Ну что ж, желание есть желание. И колбаса присохла. Старики поняли, что оба поступили глупо. Но у них оставалось еще одно желание. Конечно, они пожелали избавиться от колбасы.

Далее в классе шел анализ ситуации. Дети определяли, какие затруднения испытывали герои сказки при загадывании желания? Как они с ними справились?

Каждому ребенку было предложено загадать свои три желания. Затем задача усложнялась: выбрать три желания от группы. При этом всей группе необходимо было прийти к согласию по поводу конкретных желаний, иначе они не исполнятся. Сразу же возникли конфликтные ситуации. Как сообща найти оптимальное решение? Что для этого нужно сделать? Уступать или настаивать на своем?

Согласитесь, в повседневной жизни навыки принятия решений, умение найти выход из сложной ситуации просто необходимы.

Цель урока - научить ребят умению определять и оценивать методы принятия групповых решений, способы разрешения конфликтов, пути достижения согласия и групповых целей, осмысливать процесс группового принятия решений и описывать его. Научить признавать реальный конфликт интересов - не людей, а позиций.

В процессе поиска оптимальных решений у ребят вырабатываются коммуникативные навыки и умение слушать собеседника. Ведь в обсуждении ситуации принимают участие все. Учитель только ставит задачу, следит за ходом обсуждения и при необходимости направляет его в нужное русло.

Старшеклассники, обучающиеся по интерактивной методике, могут, например, с ходу назвать все признаки демократического государства, опасности и тупики, которые подстерегают общество по пути к демократии. И это не потому, что они зубрилы, а потому, что совершенно осознанно проанализировали модели возможных ситуаций. На уроках ребята пытаются определить наиболее важные проблемы, стоящие перед государством, и предложить пути их разрешения... Перемены нельзя остановить, их нельзя прекратить, ими нельзя командовать, но их можно сделать своими. И все будет зависеть от того, есть ли у вас идеи обновления жизни и как вы будете соединять их с идеями других людей.

Лозунг «Если не я, то кто?», который взят участниками проекта на вооружение, - не просто красивые слова. Ведь на практике уже было участие в акциях, о которых мы говорили выше. И ребята сами устанавливали партнерские отношения с жильцами квартала и с предприятиями, соседствующими со школой.

Итак, воспитание социально-активных граждан - это и есть ожидаемые долгосрочные результаты. Школа должна стать моделью гражданского общества - завтрашней этики, завтрашней экономики, завтрашней политики...

Круто ты попал...

На протяжении долгого времени у нас складывался определенный стереотип учителя. От детей учителя отделяет огромная дистанция. Он носитель истины в последней инстанции

При интерактивной методике обучения все наоборот. Приходится отказываться от солирующей педагогики.

Но прежде учитель сам должен преодолеть этот стереотип и стать демократичнее. То есть убрать, уничтожить дистанцию, стать другом, советчиком, дать детям возможность самим добраться до истины, а не преподносить ее в готовом виде.

Стоит ли говорить о том, что ломка стереотипа - дело трудное и долгое. Переход к новой методике требует огромных затрат энергии и времени учителя. Постичь самому, проникнуться необходимостью. И потом, подготовка к каждому уроку - акт творчества.

...Пока все держится на энтузиастах. Не все учителя готовы на жертвенность за свою зарплату. Но это отдельная тема.

Думаю, что учащимся четырех ташкентских школ очень повезло. Во-первых, рядом с ними не безразличные люди.

Во-вторых, сами ребята уже умеют ставить перед собой вполне решаемые задачи. Они знают, что мнение других нужно выслушивать. И что сосед по парте, который не согласен с тобой, не враг, а, может быть, даже друг, просто думает по-другому. И любую проблему можно решить всем вместе. Можно обсудить ее не только в своей школе, в своем районе, но и со сверстниками из других стран с помощью международной компьютерной программы в Интернете, которая называется IEARN. Там уже есть страничка с рисунками ребят из 103-й гимназии, демонстрирующая их понимание основных статей Конвенции по правам ребенка.

***

Задумывая этот материал, мы тоже планировали ожидаемые результаты - и краткосрочные, и долгосрочные.

Краткосрочные, чтобы материал был прочитан.

Долгосрочные - заинтересовать проектом другие школы, может быть, родителей. Участники проекта готовы пойти навстречу всем.

Галина Юдина.

ВСЕМ ЗАИНТЕРЕСОВАННЫМ ПОСТАВЩИКАМ СЫРЬЯ И МАТЕРИАЛОВ!

ОАО "ЕНГМАТТИЖМАРКАЗ"

ОБЪЯВЛЯЕТ О ПРОВЕДЕНИИ ТЕНДЕРА НА ЗАКУПКУ СЫРЬЯ И МАТЕРИАЛОВ

ОАО "Енгматтижмарказ" ГАК "Узбекенгилсаноат"

проводит тендер на право заключения контракта на поставку:

- Пряжи джутовой, пряжи льняной
- Соды кальцинированной
- Лавсанового волокна
- Вискозного волокна
- Капронового волокна текс №1
- Синт.полиэстр.волокна
- Соды каустической
- Перекиси водорода 30%
- Натрия сернистого 62%
- Эластика №100/1, №200/2
- Шерсти кроссбредной №34
- Загустителей
- Оптических отбеливающих веществ
- Композиции для пигментной печати
- ТВВ и прочих химикатов
- Красителей
- Вспомогательных материалов для крашения и очистки ковров
- Синтетических полиэфирных волокон
- Шерсти мериносовой
- Пряжи п/ш, акриловой № 32/2, полиэфирной
- Капроновых нитей № 150/1
- Капрона
- Нити полиэфирной 11,0;16,6 и 18,1 текс
- Спандекса
- Латексной нити
- Тканей смесовых
- Тканей шерстяных, облегченных
- Ткани х/б(фланель)
- Тканей курточных (капрон.п/э)
- Тканей капроновых подкладочных
- Тканей прокладочных
- Тканей сорочечных
- Тканей палаточных с а/о и о/у пропитками
- Ткани бортовой
- Меха ценных пород
- Овчины меховой
- Меха искусственного
- Фурнитуры для швейных и трикотажных изделий
- Дублирина
- Порошка полиамидного
- Каолина
- Пегматита
- Препарата жидкого золота
- Глины огнеупорной
- Карбидокремниевых плит
- Красок керамических
- Кварцевого песка
- Печатной ленты для набивной машинки "Циммер" из хлоропропилена

К участию в тендере приглашаются организации и предприятия нашей республики, стран дальнего и ближнего зарубежья.

МЕСТО ПРОВЕДЕНИЯ ТЕНДЕРА:

г.Ташкент, ул.Бабура,45. ОАО "Енгматтижмарказ" ГАК "Узбекенгилсаноат".

Желающие принять участие в открытом тендере должны подать заявку до 24 марта, в которой нужно указать необходимые сведения по установленной форме.

СТОИМОСТЬ ПАКЕТА ТЕНДЕРНОЙ ДОКУМЕНТАЦИИ:

- 50000 сумов - для юридических лиц в Республике Узбекистан
- 200 долларов США - для иностранных поставщиков

СРОК ПРОВЕДЕНИЯ ТЕНДЕРА - 25 марта 2003 года.

За справками обращаться по телефонам: 115-20-17, 115-20-18, 115-20-19, 139-46-90, 139-45-55.
Тел./факс 139-46-56, 115-20-03.
Internet: www.textileclub.ru. E-mail: legmarkaz@yandex.ru, legeximp@tshtt.uz

СООБЩЕНИЕ ЦЕНТРАЛЬНОГО БАНКА РЕСПУБЛИКИ УЗБЕКИСТАН

Центральный банк Республики Узбекистан установил с 25 февраля 2003 года следующие курсы иностранных валют к суму для ведения бухгалтерского учета, статистической и иной отчетности по валютным операциям, а также исчисления таможенных и других обязательных платежей*)

1 австралийский доллар	577,31
1 англ. фунт стерлингов	1521,66
1 датская крона	139,42
1 дирхам ОАЭ	262,72
1 доллар США	964,91
1 египетский фунт	175,28
1 исландская крона	12,28
1 канадский доллар	642,84
1 китайский юань	116,57
1 малайзийский рингтит	253,96
1 польский злотый	248,72
1 СДР	1324,82
1000 турецких лир	0,60
1 швейцарский франк	705,09
1 евро	1035,73
10 южнокорейских вон	8,09
10 японских иен	81,54
1 российский рубль	30,58
1 украинская гривна	180,87

***)Курсы установлены без обязательств Центрального банка Республики Узбекистан покупать или продавать валюты по данному курсу.**

ХОРОШО, КОГДА СЫРЬЕ СВОЕ

На предприятии Бешарыкского района Ферганской области, которое специализируется на выпуске пленки, стали производить продукцию из собственного сырья.

До сих пор сырье, в основном на большие средства, привозилось из Южной Кореи и Азербайджана. А это повышало себестоимость продукции. Теперь проблемы в этом плане полностью исчезли.

Предприятие начало получать сырье из комплекса «Шуртангаз-киме». Это позволит удовлетворить потребности хозяйств района, которые специализируются на выращивании хлопка на основе Андижанской технологии, и повысить объем выпуска пленки.

Если раньше на предприятии ежегодно выпускали 200 тонн пленки, то теперь этот показатель достиг 700 тонн. В эти дни предприятие выпускает ежедневно до 5 тонн продукции.

Р. Камолов.
Корр. УзА.

СПОРТИВНЫЙ ИНВЕНТАРЬ - ОТ «БУХОРОМЕБЕЛЬ»

В акционерном обществе «Бухоромебель» стали изготавливать спортивный инвентарь для детей. В настоящее время здесь выпускают около 10 видов инвентаря - два вида теннисных столов, стенды с баскетбольными корзинами, гимнастические скамьи, шведские лестницы.

Мебельщики продемонстрировали свою продукцию на заседании попечительского совета Бухарского областного отделения Фонда развития детского спорта. Спортивным тренерам и наставникам, представителям спонсорских организаций, прибывшим из различных городов и районов, качество продукции понравилось, да и цена устроила. Они в большом количестве сделали заказы на спортивный инвентарь, выпускаемый акционерным обществом «Бухоромебель».

Ильхом Сафар.
Корр. УзА.

ОАЗИС ЧИСТОГО ВОЗДУХА В ГОРОДСКОЙ ЧЕРТЕ

Одни называют это место маленькой Швейцарией, другие, не скромничая, райским уголком. Не молчит по этому поводу и история. Много веков здесь цвел и благоухал ароматом зрелых плодов один из знаменитых садов Темура - Боги бешихт, что в переводе так и звучит: райский сад.

Теперь на этой территории водят хороводы голубые ели. По весне расцветает белыми лилиями редкая гостья на самаркандской земле - магнолия. Чуть дальше - яблоневый сад. Неспешно несет свои воды речка Оби-рахмат, водную гладь которой рассекают гуси и суетливые утки. Рядом, в небольшом лесочке, грибная поляна...Ну а самое экзотическое место - ботанический сад, где можно увидеть даже спелые гроздья бананов.

Природа, набросав сочный эскиз, позволила человеку дописать идиллическую картину, поставив в центре композиции санаторий «Зарафшон». Привело нас сюда письмо юриста-пенсионера Алексея Германовича Шемонаева с интригующим началом: «...почти 40 лет живу я в Самарканде. Много раз слышал о санатории, подведомственном УВД области. Но даже не предполагал, что прямо в городской черте может быть такой чудесный островок природы. В здравнице созданы все условия для того, чтобы всего за две с половиной недели почувствовать себя другим человеком. Поэтому круглый год много желающих отдохнуть, подлечиться, снять усталость, в том числе и с помощью окружающей тебя красоты, которая поддерживается изо дня в день заботливыми руками. Спасибо коллективу во главе с начальником санатория майором милиции Камолом Самибаевым за качественную медицинскую и сердечную службу людям».

В отличие от автора письма, впервые познавшего все прелести санаторной жизни «Зарафшона», ветеран МВД подполковник в отставке Хаит-ака Хуррамов и его супруга Садолат-апа отдыхают здесь пятнадцатый год подряд. И потому с полным правом могут сказать, что облик санатория менялся на их глазах. Правда, не всегда в лучшую сторону. Когда-то на весь бывший Союз был известен этот дивный уголок на самаркандской земле. И пока наши земляки прилагали немало сил, чтобы осчастливить себя путевками на знаменитые курорты, «Зарафшон» круглый год гостеприимно встречал отпускников из многих республик. Позже для здравницы наступили трудные времена. Она незаметно угасала, теряла прежний престиж.

Пять лет потребовалось кандидату медицинских наук Камолу Матлюбовичу Самибаеву, чтобы сделать санаторий таким, каким он в принципе и должен быть. Врач с многолетним опытом (включая девять лет работы в знаменитом институте Склифосовского), он оказался и на редкость умелым, инициативным, осмелюсь добавить, предприимчивым, в духе времени, организатором. Один лишь простой пример. Санаторий, имеющий два лимонария, до прихода Камола Матлюбовича практически не получал от них заметной отдачи. А в этом году, например, собрали пятитонный урожай. Во-первых, отдыхающим подают к чаю лимоны, во-вторых, поделились целебной продукцией с детишками из детского сада УВД. А средства, что выручили от реализации цитрусовых, вложили в благоустройство.

Новая жизнь для «Зарафшона» началась с капитального ремонта. Теперь здесь всюду евростандарт: и в просторном холле, и в уютных двухместных палатах, и в тех, что класса люкс. Заасфальтировали пешеходные дорожки, привели в порядок все беседки, библиотеку. Восстановили сауну, ранее приспособленную под склад вышедшей из строя мебели.

В прошлом году построили зал для лечебной физкультуры, оснастив его германскими тренажерами. Рядом, на взгорочке, открыли чайхану, уважив пожелания аксакалов. А для тех, кто помоложе, распахнул двери бар с искусственным водопадом (находка дизайнера!). «Подкорректировали» и ландшафт: сделали запруду в бегущей рядышком речке, и теперь в ней плещутся утки и гуси. А к лету будет готов бассейн для всех, кто не прочь позагорать на солнышке.

Сейчас преображается интерьер бальнеологического отделения. Отдыхающие в «Зарафшоне» укрепляют здоровье, поднимают жизненный тонус гидромассажем, принимая жемчужные, минеральные ванны - целебную воду завозят цистернами из источника, что в пригороде. «Через пару недель установим джакузи», - говорит Камол Матлюбович, не без удовольствия демонстрируя ценное приобретение, сверкающее белизной. В арсенале у медиков все виды физиотерапевтического лечения, массаж, мануальная и иглорефлексотерапия.

Во многих семейных альбомах хранятся фотографии, сделанные на память на фоне экзотических для наших мест банановых деревьев. Их сразу узнает тот, кто сам отдыхал в «Зарафшоне» и, конечно же, провел немало незабываемых минут в здешнем ботаническом саду.

Несколько лет назад Камолу Матлюбовичу удалось заполучить четыре саженца тропических пришельцев, оказавшихся на редкость живучими. Сейчас в саду, за которым бережно ухаживает большой знаток этого дела Уткур Кучимов, уже около сорока банановых деревьев, не считая других вечнозеленых красавцев с разных континентов. Придет время, не только лимоны, овощи, выращенные в санаторном парнике, будут подавать в зимнюю пору отдыхающим и пациентам, но и бананы на десерт. Ну а в самом саду скоро запоют райские птички, вольер для которых готовит Уткур-ака.

Интересный эксперимент задумал руководитель санатория - попробовать и в нашем климате разводить знаменитые голубые ели. Те, что украшают сегодня санаторную территорию, завезли в свое время из Крыма. Сейчас зеленый импорт не осилить - нужны большие средства. И Камол Матлюбович, вооружившись секретами размножения голубых елей, мечтает решить эту проблему на местном уровне, чтобы обогатить оазис чистого воздуха, занимающего десять гектаров.

Наталья Шакирова.
Соб.корр. «Правды Востока».
Самаркандская область.

Прием рекламы в "ПВ"
с 9.00 до 18.00,
кроме субботы
и воскресенья
Комн. 439.

Информация о существенных факторах по

ОАО «НАЦИОНАЛЬНЫЙ ДЕПОЗИТАРИЙ «ВАКТ»

Код - 09

РЕШЕНИЕ ОБЩЕГО СОБРАНИЯ АКЦИОНЕРОВ

Вид общего собрания:	**внеочередное**
Форма проведения:	**очное**
Дата проведения:	**4 февраля 2003 года**
Место проведения:	**г. Ташкент, ул. Бухоро, 10. Республиканский биржевой центр.**
Кворум:	**1736466 штук, 94,96 % от общего количества голосующих акций**

Вопросы, поставленные на повестке

1. Досрочное прекращение полномочий генерального директора М. Н. Саитбаева
2. Избрание генеральным директором ОАО «НД «ВАКТ» К. Н. Джалалова

По всем вопросам проголосовано:
за - 1736316 голосов, 99,99 %
против - 80 голосов, 0,005 %
воздержались - 70 голосов, 0,005 %

Решение общего собрания акционеров:

1. Досрочно расторгнуть трудовой договор с генеральным директором М.Н. Саитбаевым о прекращении им своих полномочий согласно поданному заявлению по уважительной причине (п. 9.2.1. трудового договора)
2. Избрать исполнительным органом общества в лице генерального директора ОАО «Национальный депозитарий «ВАКТ» К.Н. Джалалова
3. Поручить председателю наблюдательного совета общества подписать трудовой договор с генеральным директором К.Н. Джалаловым о его найме сроком на один год и в установленном порядке рассмотреть и утвердить акт приема передачи между М. Н. Саитбаевым и К.Н. Джалаловым.

Дата составления протокола общего собрания акционеров - 19 февраля 2003 года.

СТОП-КАДР

В ПОИСКАХ ОСТРЫХ МГНОВЕНИЙ

Осознанно силу и обаяние детективных кинопроизведений я ощутил в студенческие годы после просмотра фильма «Сети шпионажа» (в оригинале «Гибралтар»). Помню, мне потребовалось не раз простоять в очередях, пока я наконец разобрался в его интриге. Конечно, примеров таких закрученных сюжетов в истории кино не так много. И все же настоящий детективный фильм всегда изобилует острыми «мгновениями», рассчитан на то, чтобы держать в напряжении зрителя до конца ленты.

Разве не так изобретательно построен многократно виденный миллионами зрителей многосерийный фильм «Семнадцать мгновений весны»? Его счастливая прокатная судьба только подчеркивает важность и необходимость создания таких картин в обществе, их глубокое эмоциональное и патриотическое влияние, коммерческую целесообразность.

Нельзя сказать, что узбекские кинематографисты игнорировали этот интересный жанр. В разные годы наша студия выпускала на экран такие созданные в ключе приключенческих повествований фильмы, как «Здесь проходит граница», «Горячие тропы», «Тайна пещеры Каниюта», «Завещание старого мастера», «Пароль «Отель Регина», «Золотое руно». Казалось бы, немалое количество. Однако надо согласиться, что ни одна из этих лент не обладала особо ценными эстетическими качествами, не запомнилась и не стала событием. Мешали тому и определенная инертность сюжетных ходов, и отсутствие композиционного единства, и схематизм героев. Особенно тормозило развитие детективного жанра в республиканском кино - неумение поддерживать повествование в едином приключенческом русле, «засорение» его идейными мотивами, перебор которых часто приводил к изменению жанровой окраски, снижал напряжение действия.

Самая удачная попытка поставить «чистое» детективное кинопроизведение относится к середине шестидесятых годов и связана с созданием на республиканской студии фильма «В двадцать шестого не стрелять». В основу фильма был положен роман Э. Арбенова и Л.Николаева «Феникс»...

В Берлин во время войны пробирается наш разведчик Саид Исламбек, чтобы разрушить козни вражеского центра. Его принимают на работу инструктором в одну из диверсионных фашистских школ, где он разворачивает активную деятельность. В финале, добыв особо значимые сведения о вражеском логове, Исламбек жертвует собой, чтобы до конца выполнить задание Родины.

Картина получилась емкой в содержательном плане, достоверной по духу. Режиссер Р.Батыров привлек к постановке целую группу известных исполнителей, сумевших создать на экране целую галерею разнообразных по характеристике персонажей. Особенно выделялась на этом фоне игра двух узбекских актеров - тогда еще совсем молодых Т.Реджиметова (Саид) и С.Норбаевой (Надия). Для Тугана Реджиметова роль разведчика стала поистине этапной, давшей ему всенародную известность.

... Редкий снимок, сохранившийся в моем архиве, дает некоторое представление о том, в каких трудных условиях приходилось режиссеру Р.Батырову держать в «узде» довольно разношерстную съемочную группу фильма «В двадцать шестого не стрелять».

Профессор Д.Тешабаев.

СТАДИОН

ПЕРЕД ПОЕЗДКОЙ В АТЛАНТУ

Из полутора тысяч участников первенства страны по каратэ, завершившегося в воскресенье на татами ташкентского спорткомплекса МХСК, только одиннадцать сильнейших получат билет на поездку в Атланту (США), где уже который год проходит международный турнир.

Отметим, кстати, что в минувшем сезоне узбекские каратисты произвели в Америке настоящий фурор. Это не громко сказано. В их активе оказалось 14 (!) медалей, из которых шесть высшего достоинства и по четыре серебряного и бронзового отлива.

- Безусловно, отстоять завоеванные позиции сложнее, - заявил председатель Национальной федерации каратэ Нурхон Нафасов. - Прописная истина. Но чтобы ее подтвердить , и проводим столь жесткий отбор. А наш чемпионат и по организации, и по уровню мастерства атлетов, команд высоко котируется не только в Центральноазиатском регионе. Федерации ряда стран дальнего зарубежья, считаю, не случайно предлагают сделать нам первенство Узбекистана открытым, чтобы принять в нем участие. Однако мы преждевременно не хотим раекрывать свои карты.

Как и прежде, в Ташкент съехались представители всех регионов республики. В программе командного ката в десяти возрастных группах доминировали все же столичные спортсмены, воспитанники центров подготовки юношей Республиканской федерации, клубов «Каратэ», «Билол», «Еш куч», «Алпомыш», «Камолот», «Профи». Как сообщил председатель городской федерации Фазыл Худайназаров, ныне в Ташкенте уже 24 таких клуба, а три года назад их можно было пересчитать по пальцам.

- Если раньше наши ученики не имели особой конкуренции, - продолжил Фазыл-ака, - то ныне перспективные команды появились в Карши, Андижане, Намангане, по-прежнему в числе фаворитов самаркандцы, заметно выросли каратисты Бухары, Хорезма и Сурхандарьи. Теперь совсем непросто пробиться в сборную республики. И все же из своих учеников выделил бы 15-летних Шерзода Боборахимова, Хабибуллу Абдуллаева, 13-летнего Ходжиакбара Одылова, чьи выступления в столь остром соперничестве даже для нас оказались открытием. Думаю, что они взяты на заметку старшими тренерами сборной.

О возросшем среднем уровне говорил и японский специалист Куно Накамуро, который вот уже второй год работает в Узбекистане по приглашению спонсоров федерации, представительства компании «Джайка» в Ташкенте. Гость из Страны восходящего солнца был чемпионом Японии, а этот титул приравнивается к мировому «золоту», обладатель черного пояса четвертого дана. На нынешнем первенстве был одним из арбитров.

- Радует то, что каратэ в вашей стране становится одним из популярных видов спорта, - сказал он в интервью. - Насколько известно, сейчас регулярно тренируются около 60 тысяч человек. Появились лидеры. Кумирами мальчишек и девчонок стали Отабек Касымов, София Каспулатова, Ильхом Каримов, ставшие призерами Азиатских игр в Пусане (Южная Корея). Только в прошлом году узбекские каратисты на различных турнирах в США, Турции, Швеции, Германии, Испании и Венгрии завоевали 37 наград. Мы как родоначальнитки каратэ весьма довольны успехами ваших земляков. Скажу больше, сильнейшие атлеты, а также несколько тренеров переросли уровень моих знаний и навыков, если можно так выразиться. По договоренности с «Джайкой» через несколько месяцев приедут еще три японских шеф-инструктора с седьмыми данами, чтобы заниматься с членами сборной.

Об авторитете узбекской школы каратэ свидетельствует и то, что на конгрессе Всемирной федерации, прошедшей в Испании в рамках чемпионата мира, Нурхон Нафасов единогласно избран вице-президентом Евроазиатской конфедерации каратэ.

Но вернемся к чемпионату страны, на котором разыгрывалось 67 комплектов медалей. Примечательно, что в программе кумите среди призеров, как золотые блестки в песке, засверкали имена представителей из Каракалпакстана. И там каратэ становится популярным.

- И не только в Нукусе, но и в Турткульском, Амударьинском, Элликкалинском районах, - сообщил вице-президент Республиканской федерации Рашид Алланиязов. - Спонсорскую поддержку оказывает директор аэропорта «Нукус» Генжабай Худайбергенов, который планирует в ближайшее время открыть спортивно-оздоровительный комплекс на базе пустующего здания почтового отделения связи рядом с аэропортом. Помощь и внимание со стороны хокима Элликкалинского района. Уже в ближайшем будущем у таких призеров, как Ильвир Эреммбетов, Азиз Сапарбаев, Саломат Унгарбаев, появятся, уверен, последователи. Намерены вместе с попечительским советом недавно созданного фонда развития детского спорта открыть спортивные залы во многих районах и даже в отдаленных селениях. Тогда еще прочнее окажется фундамент для развития каратэ в крае.

Нынешнее первенство страны, а затем международный турнир в Атланте - лишь этапы подготовки к главным стартам года - чемпионатам Азии и мира соответственно в Китайском Тайпее и во Франции.

Тимур Низаев.
Обозреватель «Правды Востока».

ALP JAMOL BANK
XUSUSIY OCHIQ AKTSIYADORLIK-TIJORAT BANKI

ЧАСТНЫЙ ОТКРЫТЫЙ АКЦИОНЕРНЫЙ КОММЕРЧЕСКИЙ
«АЛП ЖАМОЛ БАНК»
приглашает на конкурсной основе для работы в отделениях банка
ГЛАВНЫХ БУХГАЛТЕРОВ,
имеющих высшее специальное образование и стаж работы по специальности не менее пяти лет.

Для работы в обменных пунктах банка приглашаются
КАССИРЫ,
КОНТРОЛЕРЫ,
имеющие высшее и среднее специальное образование, владеющие русским и узбекским языками.

Обращаться по адресу:
г. Ташкент, ул. М.К. Отатурка,21.
Отдел кадров (ориентир - ресторан «Зарафшан»)
Телефоны для справок: 136-16-00, 136-79-22.

ОАО «ГЕОЛТЕХКОМПЛЕКТ»
ИЗВЕЩАЕТ О ПРОВЕДЕНИИ ОЧЕРЕДНОГО ОБЩЕГО ГОДОВОГО СОБРАНИЯ АКЦИОНЕРОВ 8 АПРЕЛЯ В 15.00 ПО АДРЕСУ: г. ТАШКЕНТ, УЛ. ПРОЕКТНАЯ, Г-44.

ПОВЕСТКА:
- Производственный отчет ОАО «Геолтехкомплект» за 2002 год и основные задачи на 2003 год
- Финансовый отчет по годовому бухгалтерскому балансу, о прибыли и убытках, о распределении чистой прибыли и расчеты дивидендов за 2002 год
- Утверждение заключений ревизионной комиссии общества и аудиторского заключения по итогам 2002 года
- Утверждение бизнес-плана общества на 2003 год
- Увеличение уставного фонда общества
- Выборы членов наблюдательного совета общества
- Выборы председателя общества
- О внесении изменений в устав общества

Список акционеров, имеющих право на участие в общем собрании, будет составлен на 24 февраля 2003 года.

Наблюдательный совет.

ШАХМАТНЫЕ ВЕЧЕРА

Раздел ведет мастер спорта Улугбек Эльбеков

КЛАССИЧЕСКИЙ ЭТЮД

Предлагаем вашему вниманию этюд, составленный немецким шахматным композитором Иозефом Клингом (1811 - 1876 гг.). Этюд был опубликован в 1864 году.

Клинг - один из основоположников современного шахматного этюда, исследователь эндшпиля, редактор отдела английского журнала «Гесс плейер» (1851 - 1853 гг.), литератор, профессор музыки. Составил ряд этюдов, которые считаются классическими.

Вот этот этюд (диаграмма).

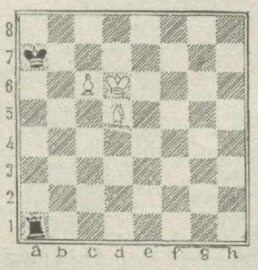

1. С7 ЛсI 2. Сс6 ЛdI+ 3. Кре7 ЛеI+ 4. КрF7 ЛfI+ 5. Крq7 ЛqI+ 6. Крh7 и выигрыш.

ОТОВСЮДУ ОБО ВСЕМ

Шахматы и святые отцы

Немецкий теолог XVIII столетия К. Баррак в своей книге «Сети дьявола», вышедшей в 1725 году, писал: «Каждый раз, когда дьяволу удается усадить священника или монаха за шахматную доску, он радостно хохочет». Если дело действительно обстоит таким образом, то «отец тьмы» должен был на протяжении многих столетий постоянно сотрясаться в пароксизмах смеха. И это несмотря на то, что во все времена церковные власти и авторитеты независимо от религии и вероисповедания в большинстве своем порицали древнюю игру.

Еще в VII - VIII столетии многие арабские теологи отрицательно отзывались о шахматах, ссылаясь на то, что они «отвлекают правоверных от молитвы», а также потому, что они не упоминаются в Коране в числе рекомендуемых способов проведения досуга. Правда, некоторые религиозные авторитеты делали исключения для периода войны, поскольку считалось, что игра в шахматы способствует развитию боевой смекалки.

В одной из арабских хроник, датированной 1652 годом, говорится о неком «благочестивом старце» по имени Арбауф, который, проходя мимо двух молодых людей, игравших в шахматы, сбросил фигуры с доски со словами: «Война закончилась, а потому эта игра перестала быть благоугодной».

И в Византии церковники на рубеже VI - VII столетий выразили свое отрицательное отношение к шахматам. Заклятым врагом проявил себя Иоан Зонара, сменивший в начале XII века мундир начальника императорской гвардии на монашескую рясу. Он добился наложения запрета на эту игру (под страхом отлучения от церкви) сначала для лиц духовного звания, а затем для всех прочих смертных. Позднее собор в Вильсамбле подтвердил запрет.

Не жаловали шахматы и отцы русской церкви. Во многих церковных посланиях и поучениях XVI столетия эта игра осуждается наряду с пением, танцами, музыкой. В авангарде борьбы с «шахматной ересью» были митрополит Даниил (умер в 1547 г.) и протопоп Сильвестр (умер в 1566 году). Последний в своем «Домострое» заверил любителей шахмат, что они «все вкупе будут в аде, и в аде прокляты».

И на Западе при отсутствии полного единства взглядов на этот вопрос «отцы церкви» все чаще смотрели на шахматы без особого доброжелательства. В архивах одного из монастырей Испании обнаружен документ, датированный 1056 годом. Это письмо Папы римского Виктора II супруге графа Барселонского Леоноре. Папа выговаривает этой сиятельной особе за то, что она приказала отлить шахматные фигуры из золота, тогда как «столь драгоценный металл надлежит использовать для более богоугодных целей».

В пятидесятые годы XI века кардинал Петрус Дамиани в донесении тогдашнему Папе римскому сообщал, что, застав епископа Флоренции Джерардо за партией в шахматы, «покрылся краской стыда при лицезрении столь возмутительной фривольности», после чего наложил на провинившегося ряд строгих взысканий». Далее суровый кардинал писал, что «пагубная страсть» епископа Флоренции побуждает его, Дамиани, «испытывать глубокую тревогу за будущее этого священнослужителя». В1125 году французский епископ Бюи пригрозил отлучением от церкви священнослужителям города Манса, так как, невзирая на его строгий запрет играть в шахматы, святые отцы тайно устраивали ночные шахматные баталии на городском кладбище.

В часы досуга

ЗАДАЧА.
Мат в два хода

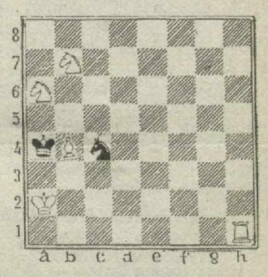

ЗАДАЧА.
Мат в три хода.

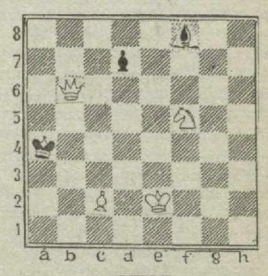

ЭТЮД.
Белые начинают и делают ничью.

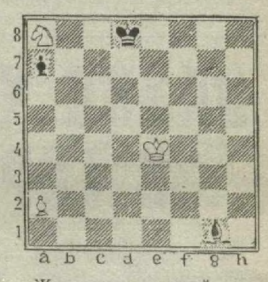

Ждем ваших решений.

СОТРУДНИЧЕСТВО

ИНВЕСТИЦИИ ... В ИСТОРИЮ

ЮНЕСКО и японский фонд «Траст» готовят совместный с узбекской стороной проект по консервации Фаязтепа - буддийского храмового комплекса возле городища Старый Термез.

С целью изучения проектных условий группа специалистов во главе с представителем ЮНЕСКО Майклом Барри Лейном посетила Сурхандарью. Гости побывали также на архитектурных памятниках Каратепа, Кирк-кыз, Султан Саодат, мавзолее ал-Хакима ат-Термези, возраст которых две и более тысячи лет.

На приеме в областном хокимияте представитель ЮНЕСКО архитектор Игорь Шантефорт и специалист по консервации памятников старины французского института Кратэр-ЭАГ Тьерри Жоффрой поделились соображениями по поводу предстоящей совместной работы. Заинтересованные в ее успешном проведении международные организации намерены выделить около 700 тысяч американских долларов на реализацию комплекса мер по сохранению знаменитого буддийского культового комплекса, где за годы раскопок было найдено немало ценных экспонатов. Часть из них сейчас хранится в Термезском археологическом музее, остальные - в зарубежных музеях.

За последние десять лет японские археологи и ученые вложили немало средств и труда в изучение исторических памятников эпохи буддизма на территории Сурхандарьи. Сейчас, считают они, дело за их сохранностью. И, как видим, на практике готовы инвестициями поддерживать сотрудничество.

Назип Сулейманов.
Соб.корр. «Правды Востока».
Сурхандарьинская область.

БУДНИ ТАМОЖНИ

ЧТО ВЕЗУТ ОКОЛОТКАМИ?

В Ферганской области действуют стационарные таможенные посты, но количество желающих провезти в нашу республику контрабандные товары в последнее время настолько возросло, что УГТК пришлось создать 5 передвижных постов и 8 мобильных групп, для работы в которых привлекаются и коллеги из УСНБ, УВД, прокуратуры.

Результатом работы оперативных групп и постов стало предотвращение в 2002 году свыше тысячи нарушений таможенных правил, контрабанды наркотиков. А у одного из нарушителей был изъят револьвер системы «Наган» с семью патронами к нему.

Таможенниками и сотрудниками других правоохранительных ведомств задержаны крупные партии товаров низкого качества, которые ввозились в нашу страну в обход постов контроля, без наличия документов и сертификатов соответствия. Если учесть, что покупалась эта продукция по самым низким ценам, ее общая стоимость - около 6 млрд сумов, то можете себе представить, сколько же было попыток провоза по проселочным дорогам некачественного ширпотреба.

Водитель автомашины «15 АН 581» и его попутчик из поселка «Чимион» Ферганской области Р.А. везли закупленные в Российской Федерации лекарства неизвестного происхождения почти на полмиллиона сумов. Лекарства и их владельцы проделали небывалый по трудности путь, объезжая не только стационарные посты контроля, но и мобильные оперативные группы таможни, однако опасный для здоровья жителей Ферганской области груз все-таки был конфискован и подлежит уничтожению. К сожалению, названный случай - не единственный факт стремления «бизнесменов» «улучшить» здоровье земляков подобным образом, а также снабдить их товарами с истекшими сроками годности или сомнительного качества.

По 22 случаям нарушений возбуждены уголовные дела, к 986 лицам приняты административные меры наказания.

Ю.Генштке.
Соб.корр. «Правды Востока».
Ферганская область.

Прием рекламы в "ПВ"
с 9.00 до 18.00,
кроме субботы и воскресенья
Комн. 439.

БЛЕСК «СЕРЕБРЯНОЙ НИТИ»

«Серебряная нить» конкурса профессиональных и непрофессиональных портных, инициированного 15 лет назад известным итальянским журналом «Boutique», впервые дотянулась до Ташкента. Его устроителем с узбекистанской стороны стало модельное агентство «Yuden Moden».

«Yuden Moden» не впервые выступает как активный организатор новых начинаний, стремясь занять свою нишу в пока еще немногочисленном перечне отечественных модельных агентств. Оно запомнилось, например, как устроитель красивой акции «Модели против наркотиков», проведением у нас показов коллекций Санкт-Петербургского модельного агентства «Престиж».

Ставший традиционным в десятках стран, конкурс «Серебряная нить-2003» стартовал в Центральном доме Вооруженных Сил. Условиями конкурса - достаточно демократичными, что не в последнюю очередь способствовало популярности этого состязания - предусмотрены три категории участников: начинающие портные, имеющие более двух лет стажа, и профессионалы, так называемые фешн-дизайнеры. Главный акцент полуфиналисты сделали на коллекциях «прет-а-порте» (повседневная одежда), хотя и высокая мода «от кутюр» не осталась без внимания. Порадовало внимание портных и кутюрье к детской одежде.

Объявленный конкурс, считает директор агентства Татьяна Клемина, предоставляет отечественным мастерам хорошую возможность продемонстрировать свои способности на международном уровне. Ведь специализированное ежемесячное итальянское издание распространяется в очень многих странах, на его страницах освещается творчество победителей конкурса, и, что тоже немаловажно, их ждет солидный премиальный фонд.

Наталья Евгеньева.

НА СНИМКАХ: фрагменты коллекций детской одежды, представленных на конкурс «Серебряная нить-2003» Ольгой Ким и Ольгой Дормидонтовой.

Фото В. Раевского.

Утерянный диплом № 134865, выданный в 1996 году медицинским колледжем им. П.Ф.Боровского на имя Урмановой Дианы Камильевны, считать **НЕДЕЙСТВИТЕЛЬНЫМ**.

Коллектив фирмы «Узкартошканавуруглари» выражает глубокое соболезнование заведующему секретариатом Кабинета Министров Республики Узбекистан И.Ж.Калибекову по поводу кончины отца

КАЛИБЕКОВА
Жонтура.

Научный центр хирургии им. академика В.Вахидова Министерства здравоохранения Республики Узбекистан выражает искреннее соболезнование главному научному сотруднику отделения экспериментальной хирургии д.м.н. Ш.З.Касымову и заведующему приемным отделением д.м.н. Б.З.Касымову по поводу смерти матери

КАСЫМОВОЙ
Инобат.

Коллектив филиала «Shaharlararo aloga korhonasi» АК «Узбектелеком» извещает о кончине бывшего начальника ТУСМ-4, ветерана труда, мастера связи

ФИСЕНКО
Михаила Васильевича

и выражает соболезнование семье.

ПРАВДА ВОСТОКА
Индекс 178
Главный редактор Б.М. Хасанов
Редакционная коллегия: А. Возненко, В. Голышев, В. Дегтярев (зам. главного редактора), Л. Кабиров, Н. Кучерский, Г. Лю (зам. главного редактора), А. Ромашко (отв. секретарь), Э. Ртвеладзе, Г. Саидова, Р. Шагулямов, К. Эрназаров.
НАШ АДРЕС: 700000, Ташкент, ГСП, ул. Матбуотчилар, 32. Телефон отдела писем: 133-15-20. Адрес в Internet: http://pravdavostoka.intal.uz
Редакция рукописей не рецензирует и не возвращает. Мнения авторов публикуемых материалов могут не отражать позиции редакции. Материалы, опубликованные под знаком Т, печатаются на коммерческой основе
РЕКЛАМА, ОБЪЯВЛЕНИЯ: Отдел рекламы "Правды Востока". Тел.: 133-70-98, 136-57-12, комн. 439, тел./факс (371)133-70-98.
Выходит 5 раз в неделю.
Газета зарегистрирована в ГоскомпечатиРеспублики Узбекистан Рег. № 3
Газета набрана и сверстана в ООО «INFO-REKLAMA»
Способ печати - офсетный, формат А-2, объем 2 п.л.
Время подписания в печать по графику 21.00.
Время подписи: 21.15

ТЕЛЕФОНЫ СОБКОРОВ В ОБЛАСТЯХ

Андижан	(374) 22-25-84	Джизак	(372) 22-6-36-51	Навои	(436) 22-3-83-73	Фергана	(373-22) 6-90-80	Термез	(376-22) 3-37-38
Бухара	(365) 524-70-84	Карши	(375) 22-5-53-03	Самарканд	(366-2) 31-10-72	Ургенч	(362-22) 4-02-94	Ташкент	133-14-75

Газета отпечатана в типографии издательско-полиграфической акционерной компании «Шарк». Адрес предприятия: ул. Буюк Турон, 41. Тираж 8856 экз. Заказ Г-139 1 2 3 4 5 6