O'ZBEKISTON RESPUBLIKASI MILLIY KITOB PALATASI
INV.№

ВАТАНПАРВАР

ЎЗБЕКИСТОН РЕСПУБЛИКАСИ МУДОФАА ВАЗИРЛИГИНИНГ МАРКАЗИЙ МАТБУОТ ОРГАНИ

1998 йил, 17 ноябрь, сешанба № 137 (1089). Сотувда эркин нархда.
Газета 1992 йилнинг 24 июнидан чиқа бошлаган.

ЦЕНТРАЛЬНЫЙ ПЕЧАТНЫЙ ОРГАН МИНИСТЕРСТВА ОБОРОНЫ РЕСПУБЛИКИ УЗБЕКИСТАН

Вторник, 17 ноября 1998 г. № 137 (1089). В розницу — цена свободная
Газета издается с 24 июня 1992 г.

Адолат ҳар ишда ҳамроҳимиз ва дастуримиз бўлсин

САМАРҚАНД ВА НАВОИЙ ВИЛОЯТЛАРИ ХАЛҚ ДЕПУТАТЛАРИ ҚЕНГАШЛАРИНИНГ ЯҚИНДА БЎЛИБ ЎТГАН НАВБАТДАН ТАШҚАРИ СЕССИЯЛАРИДА МУҲОКАМА ЭТИЛГАН МАСАЛАЛАР КЕНГ ЖАМОАТЧИЛИКДА КАТТА ҚИЗИҚИШ УЙҒОТДИ. ШУ МУНОСАБАТ БИЛАН ПРЕЗИДЕНТ ИСЛОМ КАРИМОВГА ЎЗБЕКИСТОН ТЕЛЕРАДИОКОМПАНИЯСИ РАИСИ АБДУСАИД КУЧИМОВ БИР НЕЧА САВОЛ БИЛАН МУРОЖААТ ҚИЛДИ.

ИУЛБОШЧИМИЗ САВОЛЛАРГА ЖАВОБ ҚАЙТАРАР ЭКАН, МАЗКУР ИИҒИЛИШЛАРДА КЎТАРИЛГАН МУҲИМ МАЪНАВИЙ-АХЛОҚИЙ, СИЁСИЙ-ИЖТИМОИЙ МУАММОЛАР ҲАҚИДА БАТАФСИЛ ФИКР БИЛДИРДИ.

ҚУИИДА ШУ СУҲБАТ МАТНИ ЭЪЛОН ҚИЛИНМОҚДА.

САВОЛ: Муҳтарам Ислом Абдуғаниевич, куни кеча Самарқанд ва Навоий вилоятлари халқ депутатлари кенгашларининг навбатдан ташқари сессиялари бўлиб ўтди. Жамоатчилигимиз бу анжуманларда муҳокама этилган масалалардан оммавий ахборот воситалари орқали етарлича маълумот олди, одамлар ўз муносабатларини ҳам билдирмоқдалар. Шу билан бирга, ҳар икки сессияда Сизнинг чиқишингизни кузатар эканмиз, айниқса «юрагимни бўшатишни истардим-у, майли...» деган сўзларингизни эшитганда, журналист сифатида ватандошларимизга яна айтмоқчи бўлган қатор фикрларингиз борлигини сезгандек бўлдим...

ЖАВОБ: Ҳақиқатан, халқимиз гувоҳ бўлганидек, ҳар икки сессия ҳам кескин, танқидий руҳда ўтди. Мазкур вилоятларнинг раҳбар ходиралари вужудга келган носоғлом муҳит ҳақида аччиқ, аммо ҳаққоний сўзлар айтилди. Бундай ноқобил одат тусига кириб қолаётган ачинарли ҳолатлар бугунги ҳаётимиздаги ижтимоий муҳитнинг бузилишига ва аҳолининг адолатга бўлган ишончининг йўқолишига сабаб бўлмоқда. Бу фикрлар аслида амал курсисидан кетаётган кимсалар учун эмас, шу вилоятларда яшаётган меҳнаткаш, адолатга ташна инсонлар, ҳаётга эндигин кириб келаётган ёшлар учун, миллатимиз, халқимизнинг эртанги куни ҳақида қайғуриб айтилди, десак, хато бўлмайди.

Шу йиғилишларда тилга олинган маънавий-ахлоқий, сиёсий-ижтимоий муаммоларнинг баъзи бир жиҳатларини қисқача изоҳлаб ўтиш зарур, деб ҳисоблайман. Чунки улар бизнинг бугунги ҳаётимиз, олга қараб қилаётган ҳаракатларимиз билан чамбарчас боғлиқ.

Умрим давомида орттирган озми-кўпми ҳаётий тажрибаларим асосида шундай хулосага келдимки, дунёда инсон иродасини синайдиган воситалар кўп. Аммо уларнинг бирортаси ҳам амал, лавозим, мансаб каби одамзотнинг кимлигини, унинг қиёфаси ва моҳиятини яққол очиб бера олмайди.

Шу хусусда кўп ўйлайман. Мансаб деганлари қандай сирли, бетизгин куч эканки, нега у манаман деган, ақлли-ҳушли, оқ-қорани таниган, туппа-тузук инсонларнинг эл-юрт, давлат ишониб топширган ваколатларни суиистеъмол қилишига, инсофини йўқотишига олиб келади, маҳаллийчилик, уруғ-аймоқчилик, порахўрлик, коррупция каби иллатлар домига тортади? Бунинг сабаблари нимада? Бу ярамас иллат қаердан, қандай пайдо бўлади? Бу хунук, аянчли аҳволни қандай қилиб бартараф этиш, жамият танасига қандай ёпишган бу балодан қай тариқа халос бўлиш мумкин?

Бу касаллик илдизи хонлар, беклар, қозилар, мингбоши-юзбошилар ҳукм сурган олис замонларга бориб тақалади. Балки халқ эртакларидаги порахўр амалдорлар, Абдулла Қодирий тасвирлаган ришватга ботган хон мансабдорлари ёки бўлмаса Абдулла Қаҳҳорнинг машҳур «Ўғри» ҳикоясида қаламга олинган воқеалар фақатгина бадиий тўқима маҳсули эмасдир?..

Айни чоғда тарихимизнинг турли саҳифаларини кўздан кечирганда, халқимиз маънавияти билан боғлиқ шундай маълумотларга дуч келасизки, улар ҳалоллик, ҳаромдан ҳазар, таъмагирликдан нафратланиш, камтарлик, адолатпарварлик сингари туйғулар миллатимизга хос энг олижаноб фазилатлар эканидан далолат беради. «Бировнинг ҳаққи», «қиёмат қарз», «пешона тери», «молимардумхўр» деган сўзлар бунинг яққол ифодасидир.

Биргина мисол.

Маълумки, Бобур Мирзонинг отаси Умаршайх Мирзо темурий ҳукмдорлардан бири эди. Бобур ўз хотираларида отасининг нақадар адолатли ва ҳалол одам бўлганини кўрсатувчи шундай маълумотни келтириб ўтади. Қай бир йили Хитойдан Фарғонага келаётган минг кишилик карвон Ўш тоғларида қор кўчкини остида қолиб ҳалоқ бўлади. Умаршайх Мирзо дарҳол одамларини юбориб, карвоннинг юкларини назорат остига олдиради. Эгалари ҳалоқ бўлган шу молларни икки йилдан зиёд эҳтиётлаб сақлайди. Хуросон ва Самарқандга махсус одам юбориб, карвон эгаларининг меросхўрларини дараклатиб топтиради ва уларни ўз мамлакатига чақиртириб, молларни тўлалигича қўлларига топширади.

Бундай мисолларни ўтмишдаги оддий одамлар ҳаётидан ҳам кўплаб келтириш мумкин. Худога минг шукурки, ҳозир ҳам ҳаётимизда шу эзгу тушунчалар барқарор ва устувор. Шунинг учун ҳам биз йўлимизда тўсиқ бўлиб турган, халқимизнинг, фуқароларимизнинг ҳақли равишда норозилиги ва қаҳр-ғазабига сабаб бўлаётган баъзи бемаъни ишларни таг-томири билан йўқотиш ҳақида очиқ, ошкора гапиряпмиз.

Чунки замонавий дунёқарашимиз, маънавий тамойилларимиз, урф-одатларимиз, кўникмаларимиз янгича асосда шаклланаётган ва шубҳасиз эртанги авлод таълим-тарбиясига асос бўладиган ижтимоий-ахлоқий қарашларимиз вужудга келаётган бутунги ҳал қилувчи паллада бу нарса Президент сифатида мен учун ҳам, бутун халқимиз учун ҳам ниҳоятда муҳимдир.

Дунёнинг кўп-кўп мамлакатлари, жаҳон халқларининг ҳаёти, тарихи, иқтисоди, сиёсати, фалсафаси, маданияти шуни кўрсатадики, ёвузликнинг, жумладан порахўрлик, ўғрилик, товламачиликнинг миллати, насл-насаби йўқ. Бу офат башарият бошига битган шундай ашаддий балоки, унинг салбий оқибатларини оламдаги жуда кўп давлатлар, юксак тараққий топган мамлакатлар ҳам ўз ўтмиши, бугунги ҳаётида кўриб-сезиб турибди.

Биз озодликка эришган илк кунимиздан бошлаб, ўз миллий давлатчилигимизни тиклашга киришган дастлабки пайтданоқ ният ва муддаоларимизни бутун дунёга очиқ-ойдин маълум қилганмиз: мақсадимиз аниқ — Ўзбекистонда ҳуқуқий демократик давлат қуриш. Инсоннинг ҳақ-ҳуқуқларини

(Давоми 2-бетда).

МИНИСТР ОБОРОНЫ РЕСПУБЛИКИ УЗБЕКИСТАН ГЕНЕРАЛ-ЛЕЙТЕНАНТ Х. ТУРСУНОВ:

«ВОСПИТЫВАТЬ У ВОИНОВ ВЕРНОСТЬ БОЕВОМУ ЗНАМЕНИ, СВЯЩЕННУЮ ЛЮБОВЬ К РОДИНЕ»

22 ноября исполняется пять лет с того памятного дня, когда Президент страны—Верховный Главнокомандующий Вооруженными Силами Ислам Абдуганиевич Каримов подписал Указ «О Боевом Знамени воинской части Вооруженных Сил Республики Узбекистан». Оглядывая мысленным взором прошедшие годы и всматриваясь в сегодняшнюю повседневную жизнь Вооруженных Сил, мы отмечаем своевременность этого исторического шага, его важность и огромное политическое значение в деле воспитания наших военнослужащих.

Нельзя вступать в будущее с опозданием. А мы уже тогда, на заре становления Вооруженных Сил, думали о создании мобильных, хорошо обученных и технически оснащенных Вооруженных Сил, беспредельно преданных нашей независимой Родине. И именно тогда нам как воздух был нужен свой собственный, священный символ — Боевое Знамя воинской части.

Значение этого символа Вооруженных Сил глубоко раскрывается в 1 пункте Положения о Боевом Знамени, в котором, в частности, говорится: **«Боевое Знамя воинской части Вооруженных Сил Республики Узбекистан есть символ воинской чести, доблести и славы. Оно является напоминанием каждому военнослужащему Вооруженных Сил Республики Узбекистан о его священном долге преданно служить Родине, защищать её мужественно и умело, стойко оборонять каждую пядь родной земли, не щадя своей крови и самой жизни».**

По долгу службы мне приходится регулярно бывать в соединениях и частях, присутствовать на торжественных армейских ритуалах, и я всегда с глубоким удовлетворением отмечаю: наши воины — настоящие патриоты своей независимой Родины, ими с полным основанием может гордиться наш народ.

Участвуя недавно в принятии молодым пополнением Военной присяги и наблюдая церемонию выноса Боевого Знамени, я невольно отметил, что не только у меня и у присутствовавших тут седовласых ветеранов, у офицеров, но и у молодых воинов как-то непроизвольно появились стройная осанка, приподнятое настроение и глубокое чувство гордости за свою великую Родину и ее героическую историю.

Действительно, у нашего Боевого Знамени глубокие корни. Они уходят в глубь веков, к голубому цвету знамени государства Амира Темура и от него — через толщу столетий — к светлым дням нашей независимости, соединяя воедино традиции великих предков, опыт героев-фронтовиков и воплощая в себе воинскую доблесть, честь и славу народа.

Боевое Знамя вручается воинской части от имени Президента страны представителями Министерства обороны, подчеркивая тем самым его огромную значимость.

Боевое Знамя является важнейшим, стабилизирующим фактором, поднимающим дух воинов, вдохновляющим их на подвиги. Оно всегда находится со своей частью, а на поле боя — в районе боевых действий части.

Боевое Знамя венчает победу в бою и успехи в боевой и общественно-политической подготовке. Быть верным Боевому Знамени — высокая честь и святая обязанность каждого военнослужащего.

Воины Вооруженных Сил Республики Узбекистан доказывают свою верность Боевому Знамени всей своей воинской службой, самоотверженным выполнением стоящих перед ними задач. 1998 учебный год они завершили хорошими результатами в боевой и общественно-политической подготовке, в укреплении воинской дисциплины, организованности и порядка. В ходе боевой учебы они приобрели новые знания, закрепили профессиональные навыки, закалились духовно и физически. На занятиях в учебных классах, на полигонах, в поле, во время полетов продолжалось совершенствование боевой выучки, оттачивалась боевая слаженность подразделений и частей, осваивались способы боевых действий в различных условиях боевой обстановки.

Огромную роль в закреплении профессионального мастерства военнослужащих сыграло проведение командно-штабных учений, тактических учений с боевой стрельбой, совместных миротворческих учений в рамках программы «Партнерство во имя мира». Свою высокую выучку воины-узбекистанцы показали и в ходе крупномасштабных миротворческих учений «Центразбат-98», явившихся наглядным свидетельством всевозрастающей боевой мощи и боевой способности наших Вооруженных Сил.

Всё это, несомненно, — плоды повседневного настойчивого и целеустремленного труда наших офицеров, прапорщиков и всего личного состава Вооруженных Сил, способных сегодня решать сложные и ответственные задачи современной военно-политической обстановки, быть гарантом мира и стабильности в Центральноазиатском регионе.

(Окончание на 2-й стр.)

● 18 НОЯБРЬ — ДАВЛАТ БАЙРОҒИ ТАСДИҚЛАНГАН КУН

Ўзбекистоним байроғи—менинг байроғим

Ер юзининг деярли барча давлатларининг ўз байроғи бор. Ҳар бир давлатнинг байроғи давлатнинг юраги ҳисобланиши Президент қароргоҳи, ҳукумат уйлари ва бошқа маъмурий бинолар тепаларида ҳамиша порлаб туради. Ҳар бир давлатнинг байроғи Бирлашган Миллатлар Ташкилоти қароргоҳида ҳам бор. Ҳар бир давлатнинг байроғи ўша давлат фуқаролари учун энг азиз, энг муқаддас ва энг чиройлидир. Шунинг учун ҳам байроқ кўз қорачиғидай асраб-авайланади, қўриқланади. Байроққа ҳурмат — давлатга ҳурматдир.

Ўзбекистонимнинг Байроғи, Ўзбегимнинг Байроғи, демак, менинг Байроғим Мустақиллик шарофати билан дунёга келди. Байроғимиз 1991 йил 18 ноябрда тасдиқланган. Эртага Байроғимиз етти ёшга тўлади. Маълумки, Байроқ давлатнинг рамзларидан бири ҳисобланади. Байроқда ўзига хос ранглар акс эттирилади.

Ўзбекистоним Байроғидаги рангларга тўхталадиган бўлсак: мовий ранг—мусаффо осмон ва тиниқ сув рамзидир. Оқ ранг — тинчлик ва поклик тимсолидир. Яшил ранг — она табиатнинг тимсоли. Қизил ҳошия — томиримизда уфуриб турган қон — ҳаётий куч, ҳаёт рамзи. Ҳилол ва юлдузлар мусаффо осмондан дарак. 12 юлдуз — 12 ўлка демакдир.

Қаерда, қачон Байроғимизнинг ҳилпираб турганини кўрсам, кўз олдимда отаонам, қариндош-уруғларим, юртдошларим, Ўзбекистонним гавдаланади. Юрагимга шодлик киради, юрагимга қувонч киради.

Америкада юрган чоғларимда, Сан-Антонио шаҳрида бир гуруҳ чет элликлар сайр қилиб юрган эдик. Шунда германиялик бир дўстим ёнимга шошиб келди:

— Юринг, сизга Ўзбекистоннинг Байроғини кўрсатаман.

Биргаликда савдо марказига кирдик. Бир қатор мамлакатлар байроқлари орасида Ўзбекистонимнинг ҳам Байроғи бор экан.

Бир шодлигимга ўн шодлик қўшилди. Байроғимизни таниётганлар — ўзбеклари, Ўзбекистонни таниянти.

Байроғимиз Ўзбекистонимнинг шаън-шавкатидир.

Ўзбекистонимнинг Байроғи — менинг Байроғим ҳамиша порлаб турсин!

Капитан А. ОБРУЕВ.

Важнейший символ нашего государства

18 ноября 1991 года был принят Закон «О государственном флаге Республики Узбекистан».

Вспоминается незабываемый 1991 год... Важнейшие события следуют одно за другим. Прошло лишь неполных три месяца с того дня, как была провозглашена независимость Узбекистана, еще не все из нас осознали все величие этого исторического события, а внеочередная сессия Верховного Совета страны уже утвердила Государственный флаг Республики Узбекистан.

История сохранила для нас примечательный факт. Сразу после голосования за новый Государственный флаг все депутаты и гости сессии встали и долго аплодировали новому флагу, с первых минут утверждая его высокое значение и уважение к нему как важнейшему символу нашего государства. Тогда Президент И. А. Каримов сказал: «Сегодня свершилось историческое событие — мы приняли новый флаг».

Теперь, спустя семь лет, все уже привыкли к тому, что флаг нашего государства в соответствии с законом постоянно развевается на зданиях:

— аппарата Президента Республики Узбекистан;

— Олий Мажлиса Республики Узбекистан;

— Кабинета Министров Республики Узбекистан;

— Жоқарғы Кеңеса и Кабинета Министров Республики Қарақалпақстан;

— местных Советов народных депутатов Республики Узбекистан;

— постоянных представительств Республики Узбекистан.

Наш Государственный флаг гордо реет у здания Организации Объединенных Наций, утверждая суверенность и независимость нашей страны, ее равенство среди государств мирового сообщества.

Наш Государственный флаг — постоянный атрибут в праздничные дни, в дни выборов Президента страны, народных депутатов, в дни референдумов и торжественных встреч представителей глав государств и правительств иностранных держав и во многих других случаях, предусмотренных законом.

Наш Государственный флаг представляет собой прямоугольное полотнище из трех горизонтальных полос насыщенного голубого, белого и насыщенного зеленого цветов во всю длину флага. По краям белой полосы, расположенной в середине флага, проходят две красные линии. И главное отличие — на верхней голубой части флага, на лицевой и оборотной сторонах, у древка изображены белый полумесяц и рядом с ним двенадцать белых пятиконечных звезд.

Что означают эти цвета и эти звезды?

Голубой цвет на Знамени — символ вечного неба и воды как главных источников жизни на земле. Кстати, голубой цвет был цветом знамени государства Амира Темура. Другими словами, голубая полоса нашего Государственного флага символизирует жизненность нашей независимой республики и ее историческую преемственность.

Белый цвет — традиционный для нашего народа символ мира, пожелания доброго пути (ок йўл), стремления к нравственной чистоте помыслов и действий.

Зеленый цвет — цвет пробуждающейся природы, новой жизни, цвет плодородия. Он является естественным и жизненно необходимым. Зеленый цвет также символизирует тесную связь истории, нашей сегодняшней жизни с современным движением «Зеленых» за охрану окружающей среды.

Красные линии по краям белой полосы — это жизненная сила, неиссякаемо текущая внутри каждого живого организма, связывающая наши добрые помыслы с вечным небом, природой и нашими делами на земле.

Молодой полумесяц символизирует нашу связь с историческими традициями и одновременно рассматривается как символ вновь родившейся молодой независимой республики.

И, наконец, 12 звезд. Звезды у всех народов — символ безоблачного неба. У нас на Государственном флаге их двенадцать, что также свидетельствует о связи с нашими историческими традициями, с нашим лунным календарем, начинающимся с Навруза. Названия 12 месяцев этого календаря — хамал, савр, джавза, саратон, асад и другие — являются одновременно названиями двенадцати созвездий на небе. По звездному каталогу Улугбека, научная обоснованность которого признана во всем мире, движение Солнца по небосводу в течение года точно определялось по расположению 12 созвездий. Кроме того, в восточной философии цифра «12» считается признаком всеохватности и совершенства, и изображение ее на нашем Государственном флаге следует понимать как символическое стремление к всеохватности и совершенству.

И еще. Давайте обратимся к эпохе Амира Темура. В наставлениях его учителя Мирсанда Барака, в трудах знаменитого историка Хондамира, да и в знаменитом «Уложении» Амира Темура цифра «12» всегда выступает как символ, основа, критерий. В частности, она символизирует 12 правил, которыми руководствовались при управлении страной. Среди этих правил — правдивость, справедливость, терпимость к инакомыслию, нравственность, доблесть, преданность и другие непреходящие общечеловеческие ценности.

Таким образом, Государственный флаг Республики Узбекистан несет в себе символику историчности и содержательности. Вот по-

(Окончание на 3-й стр.)

● ОБУНА-99

„Ватанпарвар“ газетаси муштарийларига!

Азиз газетхонлар!

Ўз номига монанд «Ватанпарвар» газетаси ҳамиша сиз билан. Ишонтириб айтамизки, бу йил ҳам «Ватанпарвар» газетасига обуна бўлиб хато қилмайсиз.

«Ватанпарвар» нафақат ҳарбийларимиз орасида, балки мамлакатимизнинг етти ёшдан етмиш ёшгача бўлган кишилари ўртасида ҳам йилдан-йилга оммавийлашиб бормоқда. Редакция ижодкорлари газетанинг янада қизиқарли бўлишини таъмин этишга, унда Қуролли Кучларимиз ҳаётини, жанговар фаолиятини, мустақил Ватанимиз ижтимоий ҳаётида бўлаётган муҳим воқеаларни, халқаро майдондаги энг сўнгги ўзгаришларни кенгроқ ёритишга ҳаракат қилишаётир. Келгуси йилда янги-янги рукнлар, халқимиз ибораси билан айтганда, «теша тегмаган» мавзулар сизни кутмоқда. Етти ёшга қадам қўйган газета сизнинг энг яқин сирдошингиз, ҳамкорингиз бўлади. Обуна бўлишга шошилинг!

«Ватанпарвар» газетасига (индекс 114 ва 115) «Ўзбекистон почтаси» давлат ҳиссадорлик компаниясининг жойлардаги алоқа бўлимлари ёки бевосита газетамиз босмахона-нашриёти орқали обуна бўлишингиз мумкин.

Обуна ташкилотчилари икки нусхада буюртма, тўлдирилган абонемент, етказиб берувчи варақа, пул кўчирилганлиги ҳақидаги банк қоғозларини почта орқали жўнатишлари ёки нашриётнинг обуна бўлимига олиб келишлари мумкин.

Манзилимиз: 700031, Тошкент шаҳри, Д. Кунаев кўчаси, 21.

«Ватанпарвар» газетасига обуна ҳисоб-китоби Ўзбекистон Республикаси Марказий банкининг РКЦ Тошкент шаҳар бошқармаси орқали амалга оширилади. Ҳисоб рақами № 21506000200447951001. Банк коди (МФО) — 00014.

Индификацион рақами 201088604.

Тошкент шаҳрида газетамизнинг обуна баҳоси қуйидагича белгиланган:

1 ойга — 155 сўм;
3 ойга — 465 сўм;
6 ойга — 930 сўм;
12 ойга — 1860 сўм;

«Ватанпарвар» газетасига обуна қиймати каталог баҳосидан ва ҳар бир вилоятнинг нашрни тарқатиш билан боғлиқ сарф-харажатларидан келиб чиққан ҳолда белгиланади.

Обуна ҳақидаги тўлиқ маълумотни маҳаллий почта бўлимлари ёки обуна қабул қилиш пунктлари орқали олишингиз мумкин.

Газетамизни бевосита босмахона-нашриётга келиб олишни хоҳловчи ҳарбий қисм ва муассасаларга обуна баҳоси:

1 ойга — 138 сўм;
6 ойга — 798 сўм;
12 ойга — 1596 сўм.

Адолат ҳар ишда ҳамроҳимиз ва дастуримиз бўлсин

(Давоми. Боши 1-бетда).

ҳимоя қилиш, унинг орзу-умидларини рўёбга чиқариш учун шароит яратиш — бош вазифамиз. Бу жамиятда **халқ ҳукмдорларга эмас, ҳукмдорлар халққа хизмат қилиши** — асосий қоида.

Биз ана шу тамойил ва йўл-йўриқларни ҳаётимизнинг мазмун-мундарижасига айлантириш учун интиляпмиз. Энг муҳим гап шуки, бошлаган барча ислоҳотларимизнинг пировард мақсади битта — **адолатли жамият барпо этиш.**

«Адолат» сўзи минг йиллар давомида инсонга ҳамроҳ бўлиб келган. Асрлар давомида кишилар адолат учун курашган, мислсиз қурбонлар берган.

Адолат ҳақида жуда чиройли гапириш мумкин. Адолат ҳақида жуда узоқ гапириш мумкин. Аммо гап чиройли ва узоқ гапиришда эмас, балки ҳаётда адолатни ўрнатишда.

Айниқса, раҳбар адолатли, эзу юртга етакчилик қилишдек оғир масъулиятни бўйнига олган одамнинг адолати бугунги кунда беқиёс аҳамиятга эга. Аввалларҳам кўп бор айтган бир фикримни яна такрорламоқчиман: **халқ очликка, йўқчиликка, ҳамма нарсага чидаши мумкин, аммо адолатсизликка чидай олмайди.**

Одил ҳукмдор, адолатли раҳбар ғояси Форобийдан тортиб Алишер Навоийгача ва яна бошқа кўп-кўп мутафаккирларимизнинг улуғ маънавий идеали бўлиб келган. Шарқда қадимдан жуда машҳур бўлган «Сиёсатнома» деган асарда подшоҳ, ҳоким, амир ва беклар, қозию қуззотнинг, замонавий тил билан айтганда, раҳбарнинг бош вазифаси **«қўю қўзиларни бўрилардан муҳофаза қилиб, ҳаром қўлларни кесиб, ер юзини ёмонлик қилувчилардан тозалаш, жаҳонни адолат ва осойишталик билан обод қилишдан иборат»,** деб кўрсатилган.

Ҳар сафар шу каби ҳикматли фикрларни ўқиганимда чуқур ўйга толаман. Қани эди, шу сўзлар ҳар бир раҳбарнинг, амал курсисида ўтирган катта-кичик мансабдорларнинг иймон-эътиқодига айланса, деб орзу қиламан.

САВОЛ: Фикрингизни бўлганим учун узр. Сиз доимо эзгу орзу-ниятлар билан яшаш, ҳаракат қилиш деган тушунчаларни иймон, эътиқод, охират каби тушунчалар билан ёнма-ён қўйиб мушоҳада юритасиз. Бунда қандай маъно бор?

ЖАВОБ: Гапингизни тушундим. Лекин мен саволингизга жавобни саволдан бошласам. Ота-боболаримиздан қолган мана шундай доно ўгитлар, Қуръони Карим, Ҳадислар нима учун хизмат қилиши керак? Ахир улар бизга, эй банда, сен — одамсан, сени Оллоҳ таоло инсон қилиб яратган, шунга муносиб бўл, юриш-туришинг, хатти-ҳаракатинг, ҳаётинг инсонлик шаънига, инсонлик номига яраша бўлсин, деган фикрни англатиш учун керак эмасми?

Менинг комил ишончим шундан иборатки, дунёда **адолат қонуни** мавжуд эканини ҳеч ким инкор этолмайди. Эртами-кечми ҳар бир инсон ана шу қонун олдида жавоб бериши муқаррар. Буни асло унутмаслик керак. Қолаверса, одам ўз қилган гуноҳлари, қилмишлари учун замон қонунлари берадиган жазодан қочиши мумкин, аммо охиратда қаерга қочасан?

Агар одам охиратдан қўрқса, одам бўлиб яшашга интилади, одамийлиги ортади. Акс ҳолда, унинг ҳайвондан деярли фарқи қолмайди.

Биз янги озод жамият, ҳуқуқий давлат қуришни ўз олдимизга мақсад қилиб қўйган эканмиз, **адолат тамойилини устувор принцип сифатида эътироф этамиз.** Ва ҳеч қандай куч бизни бу йўлдан ортга қайтаролмайди. Самарқанд ва Навоий вилояти сессияларида айтилган фикрлар бунинг яна бир бор тасдиғидир.

САВОЛ: Сизнинг шу йиғилишлардаги маърузаларингиз, ҳозирги гапларингизни эшитганда табиий бир савол туғилади. Йўлимиз тайин, тараққиёт дастуримиз аниқ бўлса, нима учун ҳаётимизда инсон табиатига тўғри келмайдиган ана шундай номақбул, эски асоратлар ҳанузгача учраб турибди?

ЖАВОБ: Биз бугун афсус-надомат билан фикр юритиб, бартараф этиш чораларини излаётган нохуш ҳолатни вужудга келтирувчи асосий сабаб шундан иборатки, кўп ҳолларда давлат ҳокими, давлат хизматчиси, яъни давлат ваколатидан фойдаланадиган амалдор шу ваколатни суиистеъмол қилишга интилади. Нима учун? Чунки мансабдорни ўз хизмат вазифасини суиистеъмол қилиши учун қутқу соладиган омиллар кўп. Чунки унинг қўлида ваколат бор, куч бор. Ана шундай ҳолда нопок ходим давлатни ниқоб қилиб, моддий бойликларни тақсимлаш, ишлаб чиқариш соҳасига қўшилиш, кадрлар масаласини ҳал этиш каби нозик масалаларга аралаша бошлайди. Бундай муҳим масалаларда давлатнинг таъсири ва амалдорларнинг роли қанчалик кўп бўлса, у шунчалик аянчли оқибатларга олиб келиши мумкин.

Бу фикрни кўплаб давлатлар тажрибасида ҳам, тарихий фактлар мисолида ҳам исботлаб бериш мумкин. Ҳар бир давлат тарихида янги ижтимоий сифат ҳолатига ўтиш, афсуски, коррупция ва жиноятчилик каби жирканч ҳодиса билан бирга юз берган.

Бугун биз бошимиздан мураккаб бир давр — яъни ўтиш даврини кечираётганда, эски маъмурий-буйруқбозлик, мансабдорларнинг чексиз ҳукмронлиги замонидан янги озод жамият, эркин иқтисод, демократик тузум сари қадам қўяётган бир пайтда бундай қусурларнинг юзага қалқиб чиқиши ҳам табиий бир ҳол. Янада соддароқ айтганда, эски тизим қонунлари ўз кучини йўқотиб, янги тизим, янгича ҳаёт кечириш, ишлаб чиқаришни, ижтимоий турмуш соҳаларини бошқаришнинг янги қонунлари ҳали тўла кучга кирмагани, энг муҳими, одамларимизнинг тафаккурида ўзгаришлар жуда секинлик билан рўй бераётгани, уларнинг янги тизим қоидаларини қийинчилик билан идрок этаётгани ва қабул қилаётгани ҳам шу каби салбий ҳолатларни кучайтирмоқда.

Бу вазиятдан чиқиш, вужудга келган аҳволни бартараф қилиш, ҳар қайси жамоа ва минтақада соғлом ижтимоий муҳит ташкил этиш борасида турли хил фикрлар билдириш мумкин. Баъзилар, ҳуқуқ-тартибот ташкилотлари, маъмурий идораларнинг кучини ошириш керак, дейиши мумкин. Яъни, текширувчилар сонини кўпайтириш, керак бўлса, ҳар бир мансабдорнинг ёнига биттадан назоратчи қўйиш зарур, дегувчилар ҳам йўқ эмас.

Аммо воқелик, кундалик ҳаёт шуни кўрсатмоқдаки, текширувчилар устидан текширувчилар қўйган билан порахўрлик иллати камаймайди, аксинча, баттар авж олади. Қолаверса, биз бундай даврларни бошдан кечирганмиз. Бир эслаинг, шўро замонида қанчадан-қанча текширувчи идоралар бор эди: давлат контроли, халқ контроли, уларнинг устидан текширадиган партия контроли. Жойларда, шаҳар-туманларда уларнинг ажириқдек тармоқлаб кетган яна кўпдан-кўп бўлимлари мавжуд эди. Бундан ташқари, райком бюролари, милиция, прокуратура, КГБ, ОБХСС...

Мана шундай тоталитар назорат муҳитида ҳам зўравонлар ўз билганидан қолмаган порахўрлар ўз қилмишини давом эттираверган. Бундай иллатлар айниқса, коммунист мансабдорлар орасида ўтакетган даражада авж олган эди.

Биз бугун турли хил назоратчилар, текширувчилар, терговчилар ва шунга ўхшаганларнинг сонини қанча кўпайтирсак, ишончим комилки, порахўрлик баттан авжига чиқади.

САВОЛ: Бундай ҳолатларнинг олдини оладиган, уларнинг давлат ва жамият манфаатларига етказадиган зарарли таъсирини бартараф этадиган восита борми? Бу масалада бизнинг йўлимиз қандай бўлиши керак?

ЖАВОБ: Менинг назаримда, бу муаммонинг ечими қуйидагилардан иборат.

Энг аввало, бизнинг онгу тафаккуримизга, маънавиятимизга кишан бўлиб турган эски асоратлардан ҳоли бўлган, замоннинг илғор талабларига жавоб берадиган ғайрат-шижоатли, мард, инсоф-диёнатли ёшларимизнинг ҳал қилувчи вазифаларга келиши учун йўлни кенг очиб бериш керак.

Иккинчидан, ижтимоий ҳаётда демократия талаблари ва тамойилларини тўла қарор топтириш, давлат ва давлат идоралари ишини демократик принциплар асосида ташкил этиш. Бунда бутун дунё тажрибасида ўзини оқлаган усул — ҳокимиятни қонун чиқарувчи, ижроия ва суд ҳокимиятидан иборат мустақил уч тизимга тақсимлаш ишини амалда рўёбга чиқариш зарур. Жойларда ҳам ҳар қайси бўғинда шу тақсимот оғишмай жорий этилмоғи шарт. Бу уч тизим бир-бирининг ишига аралашмасдан, бир-бирини назорат қилган ҳолда фаолият олиб боришига эришиш лозим.

Маълумки, ҳар қандай жамиятда ҳам демократия қай даражада эканлигини белгиловчи камида учта мезон бор. Булар — **халқнинг қарорлар қабул қилиш жараёнларидан қанчалик хабардорлиги, ҳукумат қарорлари халқ томонидан қанчалик назорат қилиниши, оддий фуқароларнинг давлатни бошқаришда қанчалик иштирок этишидир.**

Мана шу принциплар ҳаётимиздан мустаҳкам ўрин олган тақдирдагина ҳар хил суиистеъмолликларга қарши самарали ва изчил кураш олиб бориш мумкин.

Бугун биз тўқнаш келган вазиятни тубдан ўзгартиришнинг **яна бир муҳим шарти — бу мулк масаласини ҳал қилишдир.** Яъни, мулк ўз эгасини топиши даркор. Ҳаётимизда ва ишлаб чиқаришда хусусий мулк бошқа мулк шакллари — давлат мулки, жамоа мулки, акционерлик мулки ва ҳоказолар орасида асосий устувор ўринни эгаллаши керак. Қачонки, шу мақсадни тўла амалга ошира олсак, давлат мулки ҳисобидан ўғирлик, талон-тарож қилиш, ундан нопок йўлда фойдаланиб меҳнатсиз даромад орттириш каби бемаъни ишларга чек қўйиш мумкин бўлади. Аминманки, ҳеч ким ҳеч қачон ўз мулкини ўғирламайди ёки ўз мулкига хиёнат қилмайди. Бу — ақлга сиғмайдиган ҳодисадир.

Хусусий мулкдор устидан назоратчининг ҳам кераги йўқ. Чунки бош назоратчи — унинг ўзи. Қонун асосида ишласа бас, ўз вақтида солиғини тўлаб борса, бўлди. Қанча даромад топса, топаверсин.

Муаммонинг **тўртинчи** ечими шундан иборатки, биз жамиятимизда ҳақиқий маънодаги кўп партиявийлик муҳитини тезроқ шакллантиришимиз зарур. Чунки партиялар, турли хил нодавлат ташкилотлар дегани — бу жамоатчилик дегани. Демак, кенг жамоатчиликнинг ижтимоий ҳаётдаги таъсирини, ўрни ва ваколатини, ҳуқуқини кучайтириш, унинг чинакам мустақиллигини таъминлаш лозим.

«Тафаккур» журналида эълон қилинган суҳбатда билдирилган «Кучли давлатдан — кучли жамият сари» деган фикримнинг моҳияти ҳам аслида шу.

Биз адолатли, демократик жамият қурмоқчи эканмиз, бир ҳақиқатни асло ёддан чиқармайлик: **тепадан туриб, махсус фармон ёки декрет билан жамиятда адолат ва демократияни ўрнатиб бўлмайди. Бу барчанинг бирдек иштироки, биринчи навбатда пешқадам зиёлиларимиз, турли сиёсий партиялар, жамоат ташкилотлари намояндаларининг, масъул хизматчиларимизнинг гайрати, жасорати, ақл-заковати билан рўёбга чиқадиган мураккаб ишдир.**

Бу борадаги энг муҳим ва оғир масалалардан бири шуки, демократик тамойилларни жорий этишда асрлар синовидан ўтган, бугунги ҳаётимиз талабларига хизмат қиладиган, танлаб-саралаб олинган миллий қадриятлар ва умумбашарий тажрибаларни табиий равишда уйғунлаштира олишимиз лозим.

Масаланинг **яна бир сири** фикр эркинлиги, сўз эркинлиги билан боғлиқ. Жамият аъзолари ўз фикрини эркин ифода эта билиши, сўз эркинлигини ҳимоя қилиш, шу ҳуқуқларнинг амалда таъминланиши учун кафолат яратиш — бизнинг бугунги энг муҳим вазифамиз бўлиши лозим. Одамларнинг эркин фикрини ифода этувчи оммавий ахборот воситалари жамиятда ўзининг мустаҳкам ўрни ва мавқеини эгаллаши даркор.

Яна такрор айтаман: агар жамият назоратини ташкил этолмасак, яъни жойларда давлат идоралари устидан жамоатчиликнинг назоратини ўрнатишга эришолмасак, бундай нохуш ҳолатларни тағ-томири билан тугатишнинг имкони бўлмайди. Бу касаллик, бу балога қарши курашишнинг бундан бошқа йўли йўқ.

Бунга эришиш учун эса аввало жамоатчилик вакилларининг сиёсий, ижтимоий саviясини ўстириш керак. Ҳар бир фуқаро, ҳар бир инсон ўз ҳақ-ҳуқуқини яхши билиши ва уни ҳимоя қила олиши зарур. **Одамларни ҳуқуқий маданият, ҳуқуқий онг, ҳуқуқий билимлар билан қуроллантириш** асосий вазифалардан бири бўлиши шарт. Токи жамиятнинг ҳар қайси аъзоси ўз ҳуқуқи, ўз бурчи ва масъулиятини пухта билмас экан, уни ҳаётий эҳтиёж сифатида англамас экан, бизнинг ислоҳот, янгиланиш ҳақидаги барча сўзларимиз, саъй-ҳаракатларимиз бесамар кетаверади.

Бугун одамларнинг дунёқараши, онгу тафаккурини ўзгартириш мана шу масала билан чамбарчас боғлиқ бўлиб қолди.

Самарқанд ва Навоийда бўлиб ўтган сессияларда кўтарилган масалалар муҳокамаси мен учун нақадар оғир кечганини, юрагимга нақадар қаттиқ ботганини яшириб ўтирмайман.

Шу йиғилишларда ҳозир бўлган депутатлар ва иштирокчилар олдида сўзлаганда мен миллионлаб одамларимиз, бутун заҳматкаш халқимизни кўз олдимга келтириб, хаёлимда уларни тасаввур этиб гапирганимни яна бир бор таъкидлаб ўтмоқчиман. Чунки, доно, меҳнаткаш, сабр-тоқатли халқимиз оқ билан қорани аҳрата олиш фазилатига эга, энг муҳими, унга тўғри йўл кўрсатилса, адолат тарозиси одил ва маҳкам тутилса, ҳар қандай синовдан ёруғ юз билан ўта олиши муқаррар.

Оддий бир фермер, шифокор, ўқитувчи ё бўлмаса, Нуротанинг чекка бир қишлоғи вакиласининг мамлакат Президентига ишонч, ҳурмат билдириши билан бир қаторда минбарга чиқиб, ўз фикрини эркин, дадил ифода этиши мени қувонтирди. Ана шундай дамларда умрим, борлиғим мазмуни бўлган — озод, демократик, фаровон жамият қуриш йўлидаги ҳаракатларим мева бераётганидан, тобора оммалашаётганидан, юртимизнинг энг олис жойларида ҳам ўз тарафдорларини топаётганидан кўнглим таскин топди. Шундай одамлар, шундай халқимиз бор экан, улар билан ҳар қандай қийинчиликларни, ҳар қандай тўсиқларни енгиб ўтиш мумкинлигини ҳис этиб, кучимга куч қўшилди.

Очиқ айтиш керакки, рўй берган бу жирканч ишларнинг сабабларидан бири — маънавият, таълим-тарбия соҳасида олиб бораётган ишларимизнинг ҳали талаб даражасида эмаслиги билан боғлиқ. Қатъий ишонч билан айтиш лозимки, маънавий бойлик — **моддий бойликдан минг бор устун.** Шу боис биз таълим-тарбия масаласига давлат сиёсатининг устувор йўналиши сифатида ёндашмоқдамиз. Кадрлар тайёрлаш ҳақида қабул қилинган Миллий дастур ҳам моҳият эътибори билан шу мақсадни амалга оширишга қаратилган.

Бизнинг энг катта ишончимиз, мадад-таянчимиз — бу ўсиб келаётган ёш авлодимиздир. Такроран айтаманки, мен ўзимнинг тақдиримни ҳам, мамлакатимиз ва мустақиллигимиз тақдири ва келажагини ҳам ана шу ёшлар қиёфасида, уларнинг пок қалби, эркин тафаккури, мустаҳкам иродаси ва дунёқарашида кўраман.

Кўриниб турибдики, бизнинг мақсад-вазифаларимиз, асло кечиктириб бўлмайдиган ишларимиз ниҳоятда кўп. Уларни амалга ошириш учун бутун халқимиз, жамоатчиликнинг куч ва саъй-ҳаракатларини бирлаштириш зарур.

Биринчи галда соғлом фикрловчи, шу азиз Ватан қисматини ўз шахсий қисмати деб биладиган, мамлакатнинг эртаси учун бор масъулиятни зиммасига олишга қодир, жафокаш халқимиз учун, демократия ва адолат учун ўзини бахшида этадиган, фидойи, изланувчи ёш авлоднинг бошини қовуштириш, унинг мақсад ва интилишларига қанот бериш зарур.

Агар биз замон билан ҳамнафас яшамоқчи бўлсак, дунёдаги бошқа халқлар, бошқа миллатлардан кам бўлмасликни, аксинча, улар билан тенг, эркин, ҳамкор бўлиб умр кечиришни истасак, фарзандларимизнинг бахту камолини кўрмоқчи бўлсак, ҳаётимизда адолат, фаровонлик, маънавий собитлик қарор топишини хоҳласак, йўлимизда дуч келиб, улуғ ва эзгу ишларимизга ҳалал бераётган турли иллатлардан халос бўлишимиз, уларга қарши қатъият, сабот матонат, жасорат билан биргаликда кураш олиб боришимиз шарт.

Биз орзу қилаётган фаровон, озод ва обод ҳаётга эришишнинг асосий шарти шуки, унинг қонун-қоидаларига, талабларига бўйсуниб, риоя қилиб яшаш керак. Акс ҳолда умуминсоний тараққиётнинг катта йўлидан четга чиқиб, яна ўша оғир муаммолар гирдобида қолиб кетиш хавфи бор.

Нақадар аччиқ бўлмасин, бу — ҳаёт. Бу — ҳақиқат. Бугун замон барчамиздан мана шу саволларга жавоб кутмоқда. Буни ҳаммамиз теран англашимиз ва унга муносиб жавоб беришимиз керак.

«ВОСПИТЫВАТЬ У ВОИНОВ ВЕРНОСТЬ БОЕВОМУ ЗНАМЕНИ, СВЯЩЕННУЮ ЛЮБОВЬ К РОДИНЕ»

(Окончание. Начало на 1-й стр.)

Вместе с тем в решении задач боевой и общественно-политической подготовки в текущем году у нас имелись и отдельные недостатки, упущения, нерешенные проблемы, которые сегодня требуют своего безотлагательного решения, усиления внимания к подготовке военных кадров, совершенствования процесса обучения и воспитания личного состава, повышения ответственности каждого военнослужащего за качественное выполнение стоящих задач.

1 декабря 1998 года Вооруженные Силы нашей страны вступают в новый учебный год — новый, ответственный период своего боевого совершенствования. Новый учебный год диктует и новые требования. Чтобы добиться высококачественного состояния в боевой учебе и боевой готовности, в соблюдении твердого уставного порядка, в воинской дисциплине, **необходимо выработать у наших военных кадров желание и умение работать по-новому, так, как этого требует Президент страны — Верховный Главнокомандующий Вооруженными Силами Ислам Абдуганиевич Каримов,** то есть поднять боевую учебу и воинское воспитание на уровень современных требований военной науки и войсковой практики.

Мы должны постоянно помнить, что идет процесс строительства и укрепления наших Вооруженных Сил. И сегодня мы уже далеко не те, что были годы назад. Неизмеримо вырос профессионализм личного состава, возрос уровень организации боевой учебы, повысилась боевая готовность, изменились лицо нашей армии, ее имидж. И главное — изменились люди, формирование которых как граждан страны шло уже в годы независимости. Поэтому и подходы к ним в обучении и воспитании должны быть адекватными. В наступающем новом учебном году нам надо основательно поднять уровень боевой учебы и воспитательной работы. Что для этого необходимо сделать в первую очередь?

Первое. Мы должны поднять оперативную и боевую подготовку войск, мастерское овладение всем личным составом Вооруженных Сил оружием и боевой техникой, способами ее эффективного применения в различных условиях боевой обстановки на качественно новую, более высокую ступень. В основу выполнения этого требования положить повышение ответственности военных кадров, высокий профессионализм и компетентность офицеров и прапорщиков, их инициативу и самостоятельность в решении вопросов воинской службы.

В организации качественной боевой учебы важно все — продуманное планирование, эффективный контроль за пунктуальным выполнением плана-графика мероприятий и расписания занятий, методическое мастерство руководителя занятий, неукоснительное выполнение распорядка дня и строгий спрос за его нарушения, а также постоянная забота о материально-техническом обеспечении занятий. Боевая учеба воинов требует повседневного внимания и творческого к ней отношения. Надо активно искать и внедрять наиболее эффективные приемы и методы освоения оружия и боевой техники, пути сокращения времени на выполнение боевых нормативов и приведение подразделений в боевую готовность.

Для нас важно не только сохранить завоеванные позиции в боевом совершенствовании, но и пойти вперед в решении стоящих задач, решительно поворачиваясь к конкретному, живому делу, упрочивая связи с подчиненными, максимально используя их энергию, знания, творчество. Родина доверила нам дело особой государственной важности — защиту Родины. И чтобы оправдать это доверие, нужно каждодневно, упорно и настойчиво овладевать ратным мастерством, свято выполнять свой воинский долг.

Второе. Успешное решение сложных и ответственных задач нового учебного года немыслимо без крепкой воинской дисциплины и строжайшего уставного порядка, сердцевину которых составляют глубокое знание и неуклонное выполнение требований воинских уставов и Военной присяги, повседневная требовательность и забота о подчиненных, строжайшая исполнительность. Без этого нет дисциплины, нет порядка, нет боеготовности.

Было бы неправильно думать, что борьба за крепкую дисциплину ведется ради самой дисциплины. Нет, эта проблема более значима, поскольку лежит в основе качественного выполнения стоящих задач. Вот почему **дисциплированность должна стать совестью каждого военнослужащего, его внутренней потребностью, важнейшей чертой его характера.** Жизнь, наша повседневная практика показывают, что в тех воинских коллективах, где поддерживается строгий уставной порядок, где воины воспитаны в духе высокой дисциплинированности, там на должной высоте боевая учеба и боевая готовность, там нет места таким позорным явлениям, как высокомерие, стремление переложить свои обязанности на плечи других, ущемление чести и достоинства младшего по званию или призыву, там нет нарушений воинских уставов.

Третье. Мы должны добиться, чтобы на полную мощность заработали наши воспитательные рычаги. У нас накоплен немалый опыт умелого проведения воспитательной работы. Но надо идти вперед. Нам важно максимально использовать в целях воспитания всю боевую учебу, памятуя о том, что обучение и воспитание — единый, взаимно дополняющий и взаимно обогащающий процесс. **Особое место в этом процессе занимает пример командира — его профессионализм, его компетентность, его организаторские способности, внимание к нуждам и запросам личного состава.**

Следует больше внимания уделять воспитательным аспектам в ходе боевой и общественно-политической подготовки. Обучая, воспитывать у воинов высокое чувство патриотизма, любовь к своей независимой Родине, уважение к военной профессии, гордость почетным званием защитника Родины. Умело раскрывать перед воинами героику ратных будней и активно прививать им постоянную готовность в любой момент выступить на защиту Отчизны.

В воспитательной работе **шире пропагандировать успехи нашей независимой Родины.** Ее достижения в политическом, социально-экономическом и культурном развитии. Ее растущий международный авторитет и усиление влияния в решении региональных и мировых проблем. С этой целью постоянно поднимать уровень и действенность таких оправдавших себя форм, как единые дни общественно-политических знаний, единые дни правовых знаний, шире использовать вечера вопросов и ответов, встречи с представителями хокимиятов, народными депутатами, учеными, в том числе и военными, представителями культуры и искусства. Надо всемерно развивать связь с народом. Эта связь с первых дней создания Вооруженных Сил была и остается доброй традицией. Нам надо умело использовать ее богатый патриотический и нравственный потенциал.

Следует также помнить, что если мы хотим добиться высоких и благородных целей в деле защиты нашей независимой Родины, **мы должны опираться на нашу духовность, на наследие великих предков, больше внимания уделять военной истории.** Сегодня важно понять, что для нас военная история — это не дань вчерашнему, не профессиональное любопытство, а мощное средство формирования у военнослужащих высокого морального духа, беспредельной преданности своей независимой Родине и постоянной готовности к ее защите.

В основу всей воспитательной работы положить широкое использование трудов Президента страны — нашего Верховного Главнокомандующего. Они — источник, питающий наше мировоззрение, нашу нравственность. Они — негасимый огонь, освещающий наш путь в будущее. Они — руководство в нашей повседневной деятельности, наш духовный и политический капитал.

Центр всей организаторской и воспитательной работы необходимо перенести непосредственно в воинские коллективы, где куется боевая готовность, закладывается фундамент крепкой воинской дисциплины и строгого уставного порядка, где с первых дней службы формируется солдат — подлинный и беспредельно преданный нашей независимой Родине защитник Отечества, мира и благополучия народа.

Отмечая славную дату в нашем военном строительстве — пятилетие указа Президента страны «О Боевом Знамени воинской части Вооруженных Сил Республики Узбекистан», **мы полны решимости сделать все для того, чтобы состояние боевой подготовки, профессионализм наших военнослужащих, боевая слаженность и боевая готовность Вооруженных Сил, организованность и воинская дисциплина были на уровне современных требований.**

Убежден, что, обращаясь постоянно к трудам и указаниям Президента страны, к наследию великих предков, к многовековой истории нашего народа, мы значительно повысим результативность нашей работы, поднимем боеготовность частей и подразделений и тем самым укрепим безопасность Родины, уверенно идущей по пути независимости, обновления и прогресса.

● ИХ НАГРАДИЛА РОДИНА

ВПЕРЕДИ—БОЛЬШАЯ РАБОТА

В жизни каждого офицера есть свои памятные даты. Для Алишера Исламова это — 31 июля. Именно в этот день в 1994 году он покинул Нукусский гарнизон, чтобы возвратиться служить в родное ТВОКУ. И именно 31 июля, но уже 1998 года состоялось его второе возвращение — он вновь прибыл в Нукус, теперь уже в качестве командира части.

На новом этапе служебной карьеры, когда подполковник А. Исламов с головой окунулся в водоворот командирских забот, его застало радостное известие — в канун 7-й годовщины независимости Узбекистана Указом Президента страны он был награжден медалью «Жасорат». Высокая награда Родины побудила офицера еще более самоотверженно служить во имя укрепления ее оборонной мощи.

Рабочий день командира с утра и до глубокой ночи заполнен заботами — помимо вопросов организации боевой учебы и быта воинов, в его компетенцию входит и взаимодействие с местными органами власти, хлопоты по объектам социальной сферы военного городка. Не раз с блеском решавшему оперативно-тактические задачи разной степени сложности, Алишеру Абдушукуровичу пришлось вникать и в разрешение спорных ситуаций в детском саду, школе. Но освоился. Теперь для него проблемы педагогов и воспитателей близки и понятны.

— Не завезли портфели первоклассникам, течет крыша в садике — по любому вопросу идут ко мне, — говорит подполковник А. Исламов. — Делить вопросы на главные и второстепенные не приходится.

Вдумчивым слушателем испытывающим большое стремление к учебе, проявил себя офицер А. Исламов и в Академии Вооруженных Сил Республики Узбекистан. Ему посчастливилось быть в составе первого выпуска этого учебного заведения. Приведем лишь короткие отзывы друзей и преподавателей.

Майор М. ЮНУСОВ, однокурсник:

— Подполковник Алишер Исламов был для нас примером в отношении к службе, образцом исполнительности и дисциплины. А еще его отличали высокая штабная культура, нестандартное тактическое мышление, умение работать с личным составом. Добавьте к этому отличную физическую подготовку, строевую выучку — получите полный облик лидера группы.

Полковник А. СЕРИЦКИЙ, начальник факультета Академии:

— Много упорного труда в повышение своего профессионального уровня приложили за годы учебы один из лучших наших слушателей — подполковники Ваходыр Ташматов, Равшан Тилляходжаев, Алишер Исламов.

Закончив с отличием Академию, Исламов получил назначение начальником штаба части в отдаленный гарнизон. В то время там наблюдалось значительное снижение показателей по боевой учебе и воинской дисциплине. В течение года вновь назначенному командиру полковнику Е. Алимухамедову и новому начальнику штаба подполковнику А. Исламову удалось изменить положение в лучшую сторону. И тут следует новое назначение, на более трудный участок.

А не возникло ли желания попытаться дипломатично отклонить предложение, сославшись на нехватку опыта, и продолжить наращивать успехи на уже уложенном «фундаменте»?

— Ни на минуту. Это же большое доверие, которое мне еще предстоит оправдать, — ответил Алишер Абдушукурович. — Знаю, будет еще сложнее, но ведь трудности только закаляют, а в их преодолении обретается бесценный командирский опыт.

Он знал, на что шел, выбирая нелегкую стезю военнослужащего. Уже в детстве, в родном Андижане, проявил себя лидером. Отец Абдушукур-ака и мать Саломатхон-ая вырастили и воспитали троих детей, из которых главной своей опорой считали (и считают) среднего — Алишера. Так сложилось, что и старшая сестра, и младший брат целиком полагались на него. Сызмальства ощутив на себе груз ответственности, нередко в трудные минуты задавал сам себе вопрос: если не я, то кто? И поэтому не понимал тех ровесников, которые мечтали о престижной, но необременительной профессии. Готовя себя к грядущим трудностям, активно занимался спортом — выполнил разряд по дзюдо, в последний школьный год увлекся парашютизмом, стал чемпионом Андижанской области. Позже эта физическая, психологическая закалка очень ему пригодилась.

В чем же видится ему главное направление в службе на новой должности?

— В работе с личным составом главный упор намерен сделать на развитии и совершенствовании командирских, профессиональных качеств офицеров гарнизона, — говорит подполковник А. Исламов. — К сожалению, в последние годы отдельные выпускники военных вузов приходят в войска слабо подготовленными именно в профессиональном отношении. Помню, беседовал как-то с офицером-танкистом, закончившим ЧВТКИУ. По знанию общевоинских уставов, боевой подготовке претензий нет, а вот по технической части «хромает»: не знает порядка консервации двигателя, не может сформулировать разницы между ходовой частью и силовой установкой. В моем родном ТВОКУ оставляет желать много лучшего общеобразовательный уровень некоторых выпускников.

Конечно, командиру части порой просто физически невозможно добраться до забот и проблем каждого солдата и сержанта в отдельности. Да, вопросы своевременного и качественного питания, обмундирования держатся под строгим контролем, но благополучие воинского коллектива определяют не в последнюю очередь здоровые внутренние взаимоотношения. Даже будучи накормлен и одет, солдат будет тяготиться службой, если почувствует несправедливое отношение к себе командиров и товарищей. И в то же время в обстановке товарищества и взаимовыручки, искренней заботы командиров никто не будет роптать по поводу временных бытовых неурядиц.

— Солдат самовольно покинул расположение — это уже сигнал о неблагополучии в военном коллективе, — развивает свою мысль командир. — Здесь уже многое зависит от личности офицера. Если командир взвода растерялся, не сумел найти нужного подхода к подчиненным, но переживает свою неудачу, то дело поправимо: поможем, где нужно — подскажем. Хуже — когда видишь равнодушное отношение к солдатам. Таким офицерам и прапорщикам нельзя доверять работу с личным составом.

Что ж, суровый вывод, но справедливый, продиктованный жизненным и служебным опытом.

...После отбоя жизнь в военном городке затихает. Лишь в кабинете командира части горит свет — вернувшись после объезда дальних подразделений, Исламов работает с накопившимися за день документами. Дома уже привыкли к поздним приездам главы семейства, только младшая из трех дочек упрямо не засыпает, дожидаясь прихода отца. А у того теперь намного больше стала «семья» — целая часть, за которую он в ответе.

Капитан А. КАМАЛОВ, корр. «Ватанпарвар».

Ташкент: Исполнительный совет ЮНЕСКО одобрил декларацию по культуре мира

ПАРИЖ, НОЯБРЬ 1998 г.

6 ноября в Ташкенте завершилась 155-я сессия Исполнительного совета ЮНЕСКО. Заключительное заседание руководящего органа ЮНЕСКО, проходившее в узбекской столице по приглашению правительства Республики Узбекистан, было полностью посвящено теме культуры мира.

В этой связи Исполнительный совет единодушно принял Ташкентскую декларацию, в которой «предлагает государствам—членам, учреждениям системы Организации Объединенных Наций, другим межправительственным и неправительственным организациям ознаменовать Международный год культуры мира в 2000 г. памятными мероприятиями, принимать уже сейчас все необходимые меры для обеспечения его успешного проведения и подтвердить тем самым ценности терпимости и взаимопонимания, борьбы с нищетой и отчуждением, что принесет пользу прежде всего женщинам и молодежи».

Приветствуя участие в заседании Президента Узбекистана Ислама Каримова Председатель Исполнительного совета ЮНЕСКО Пал Патаки заявил: «Долгое время путешествие в Среднюю Азию по Великому шелковому пути оставалось только мечтой, даже если в течение многих столетий этот регион был перекрестком обменов и встреч. Мы рады, что после некоторого перерыва контакты — это ключевое для среднеазиатской истории понятие — вновь позволяют обмены в области политики, культуры и экономики».

Перечислив названия известных городов — Хивы, Бухары, Самарканда, имена великих деятелей науки и культуры — от Авиценны до Улугбека, которыми гордится Узбекистан, председатель Исполсовета подчеркнул: «Верно то, что благодаря своей тысячелетней истории Узбекистан — страна прочных традиций, однако это одновременно страна, смотрящая в будущее. Осознавая все трудности, связанные с грузом прошлого, мы приветствуем достигнутые Узбекистаном успехи.

Президент Каримов выразил свою твердую поддержку культуре мира: «Идея культуры мира служит, на мой взгляд, той основой, на которой и будет строиться философия общечеловеческого развития в XXI веке... И сегодня она призвана пробуждать к солидарности и сотрудничеству во имя сохранения мира и стабильности». Напомнив, что в его стране сосуществовали самые разные религии, что является доказательством возможности жить всем вместе, И. Каримов заявил: «Культура и духовность спасут мир в наступающем XXI веке».

Ислам Каримов высоко оценил недавнее, но плодотворное сотрудничество его страны с ЮНЕСКО, членом которой Узбекистан стал в 1993 г. Касаясь особо волнующей его проблемы Аральского моря, «одной из крупнейших экологических катастроф планеты», он приветствовал создание Международного консультативного совета по проблемам Аральского моря. «Уверен, что совместные усилия международного научного сообщества смогут оказать реальное воздействие на решение водно-экологических проблем Аральского моря», — подчеркнул он.

Генеральный директор ЮНЕСКО Федерико Майор в свою очередь отметил важность присутствия Президента Каримова на сессии Исполнительного совета и поблагодарил за приглашение провести его заключительное заседание в Ташкенте: «ЮНЕСКО осуществляет свою деятельность в странах—членах, преимущественно в развивающихся странах и странах переходного периода. Именно поэтому так важно, что пригласил Исполнительный совет Узбекистан — один из самых молодых членов нашей организации».

Касаясь культуры мира, Ф. Майор подчеркнул, что она пользуется растущей поддержкой, так, например, Генеральная Ассамблея ООН, Организация африканского единства, Организация американских государств, Межпарламентский союз приняли в этой связи очень важные резолюции. «Культура мира — поддержка мира и ненасилия через конкретные действия, которые содействуют, в частности, соблюдению прав человека, справедливости и демократии — пошла гораздо дальше начального проекта ЮНЕСКО 1995 года, — заявил он, — Как вы знаете, Генеральная Ассамблея ООН провозгласила 2000 год Международным годом культуры мира, отведя ведущую роль в его проведении ЮНЕСКО... Эта идея была поддержана ведущими слоями общества, многочисленными межправительственными и неправительственными организациями регионального и всемирного масштаба. Вскоре Декларация и План действий будут представлены Генеральной Ассамблее ООН, после чего вся система ООН будет наращивать в своих программах меры в области культуры мира... Давая начальный толчок движению к культуре мира, ЮНЕСКО тем самым реализует свою этическую и интеллектуальную миссию в рамках ООН и в мировом сообществе в целом».

На заседании Исполнительного совета Федерико Майор вручил Президенту Каримову золотую медаль ЮНЕСКО имени Абу Али ибн Сино. При этом он отметил, что «под руководством Президента Ислама Каримова Узбекистан открывает свое славное прошлое и в своих культурных корнях находит вдохновение для построения современного общества, свободного и демократического гордящегося своим прошлым и уверенно смотрящим в будущее».

Все выступавшие члены Исполсовета выражали благодарность правительству Узбекистана за приглашение и высказывались по последнему пункту повестки дня 155-й сессии, резолюции которой предстояло стать Ташкентской Декларацией.

Исполнительный совет единодушно одобрил текст резолюции, в которой вновь подтверждается провозглашенное в Уставе ООН обязательство «избавить грядущие поколения от бедствий войны» и выражается признательность Генеральному директору ЮНЕСКО за его инициативу в отношении культуры мира и активное содействие в ее распространении. Текст дает определение культуре мира как «культуре добрососедства и единения, основанной на справедливости и демократии, терпимости и солидарности, культуре, которая отвергает насилие и выступает за предотвращение конфликтов в их зародыше, за решение проблем путем диалога и переговоров, культуре, которая обеспечивает каждому человеку реализацию в полном объеме всех его прав и возможностей полноценного участия в эндогенном развитии своего общества».

Декларация считает, что переход человечества в новое тысячелетие знаменует собой исторический поворотный пункт, когда мужчины и женщины должны взять на себя обязательство со всей решимостью избавиться от таких воззрений и форм поведения, которые в прошлом слишком часто были источником войн, насилия и социальной несправедливости, и принять такие воззрения и формы поведения, которые позволяют прийти к будущему, основанному на культуре мира.

Принятый в Ташкенте документ вновь подтверждает, «что все мероприятия ЮНЕСКО должны способствовать становлению культуры мира» и особо подчеркивает «приверженность ЮНЕСКО в области образования принципам терпимости, прав человека и демократии». Декларация призывает страны-члены, различные организации и учреждения сделать все для успешного проведения в 2000 году Международного года культуры мира.

В тексте есть специально одобренные Исполнительным советом ЮНЕСКО добавления с благодарностью в адрес Узбекистана за гостеприимство.

Подводя итоги сессии, председатель Исполнительного совета сделал следующее заключение: «Нами принято 54 резолюции, и мы сформулировали наши рекомендации по предварительным предложениям, касающимся программы и бюджета ЮНЕСКО на 2000—2001 гг...». Он напомнил об успешном проведении дебатов по теме «Пятидесятая годовщина Всеобщей декларации прав человека, долг памяти и необходимость бдительности — от рабства к полному раскрытию человеческого достоинства», в этих обсуждениях принимали участие видные лидеры из разных регионов планеты. Пал Патаки подчеркнул в заключение: «Исполнительный совет — не закрытый анклав, он органично связан с сегодняшним миром и его проблемами».

Важнейший символ нашего государства

(Окончание. Начало на 1-стр.)

чему он принят нами как должное, и любовь к этому флагу, уважение к нему сопровождают всю нашу жизнь и повседневную деятельность. И это не случайно, ведь каждый из нас отдает полный отчет в том, что он живет в свободной и независимой стране и его патриотические чувства, стремление к свободе, счастью, благополучию напрямую связаны с нашей государственной символикой, знаменующей собой полный суверенитет, независимость государства и его всевозрастающую роль в мировом сообществе.

В своем труде «Узбекистан: свой путь обновления и прогресса» Президент И. А. Каримов писал: «Символы нашего государства — флаг, герб, гимн вбирают в себя честь, гордость, историческую память и устремления народов Узбекистана. Почитать эти символы—значит укреплять свое личное достоинство, уверенность в своей стране и в самом себе. Человек, гордый своей страной, может сделать очень многое, что прославит и семью, и его Родину».

Несомненно, много на свете различных знамен и государственных флагов. Во все цвета радуги окрашены они. Есть среди них и одноцветные, и многоцветные. Но нет для нас дороже и краше нашего Государственного флага с полумесяцем и двенадцатью символическими звездами, потому что в нем — наша сила и мощь. В нем же — и верность воинов своему Боевому Знамени. Истоки этой верности — в национальной идеологии независимости, в политической зрелости наших воинов, в глубоком осознании ими личной ответственности за защиту своей суверенной Родины.

Дорожить честью Государственного флага Республики Узбекистан, честью своего Боевого Знамени, множить их славу, в большом и малом следовать велениям Военной присяги и воинских уставов — долг каждого военнослужащего. К этому зовут нас государственные символы Республики Узбекистан.

А. ХЛЫЗОВ.

САМАРАСИ АНИҚ ҲАМКОРЛИК

Кеча Тошкент умумқўшин командирлари олий билим юртида Куролли Кучларимиз Академияси, ҳарбий билим юртлари тиллар кафедраси ўқитувчилари учун мўлжалланган икки ҳафталик семинар бошланди. Шуни алоҳида таъкидлаш лозимки, мазкур семинар Марказий Осиёда илк бора ўтказилаётган бўлиб, у Ўзбекистон ва Буюк Британия Мудофаа вазирликлари, Британия кенгашининг Тошкентдаги ваколатхонаси ҳамкорлигида ташкил этилган.

Семинарнинг очилиш маросимида дастлаб Британия кенгаши ахборот марказининг инглиз тили бўйича маслаҳатчиси Мартин Севёр нутқ сўзлаб, қўйилаётган мақсад ва вазифалар билан иштирокчиларни таништирди.

— Мақсадимиз ўқитувчиларни янгича услубда ишлашга ўргатиш, янги нашр этилган инглизча дарслик, луғат ва қўлланмалар билан таъминлаб, тилни яна-да мукаммаллаштириш, — деди жумладан у.

Мартин Севёр иштирокчиларга ҳарбийлар учун мўлжалланган «Комманд инглиш», «Ҳидвей» каби янги дарсликларни кўрсатди.

Шундан сўнг Ўзбекистон Республикаси Мудофаа вазирлиги халқаро муносабатлар бошқармаси бошлиғи вазифасини бажарувчи полковник Р. Мешеров сўзга чиқиб, бундай эътибор учун Буюк Британия Мудофаа вазирлигига, Британия кенгашига миннатдорчилик билдирди ва бу семинар катта самара беришини таъкидлади.

Буюк Британиянинг мудофаа масалалари атташеси, авиация коммандори Майкл Финан ўз сўзида бундай семинарларнинг келажакда яна давом этажагини айтди.

Услубшунос, инглиз тилининг ҳарбий терминология бўйича етакчи мутахассиси Шилла Хенненси мазкур семинарнинг иштирокчиларда катта қизиқиш уйғотишига умид билдирди.

Шунингдек, Тошкент умумқўшин командирлари олий билим юрти тиллар кафедраси мудири Шоҳида Абдураимова ҳам сўзга чиқиб, бу ҳамкорликнинг самараси катта бўлишини таъкидлади.

Юксак савияда ташкил этилган семинар ўз ишини давом эттирмоқда.

Катта лейтенант А. САФАРОВ, «Ватанпарвар» мухбири.

Ташкентская декларация «Культура мира и деятельность ЮНЕСКО в государствах-членах»

Собравшись на заседание в Ташкенте благодаря любезной инициативе Президента Узбекистана, вдохновляясь богатством исторического наследия Узбекистана и его желанием сохранить и приумножить свои культурные ценности в духе демократизации и мира и еще более укрепившись в своем стремлении содействовать становлению культуры мира в качестве одной из задач нового тысячелетия,

Исполнительный совет:

1. **вновь подтверждая** провозглашенную в Уставе Организации Объединенных Наций приверженность стремлению «избавить грядущие поколения от бедствий войны»;

2. **напоминая о том, что** ЮНЕСКО была создана «с целью постепенного достижения путем сотрудничества народов всего мира в области образования, науки и культуры международного мира и всеобщего благосостояния человечества, для чего и была учреждена Организация Объединенных Наций»;

3. **выражая признательность** Генеральному директору за предпринятую им инициативу в отношении культуры мира и за его значительный вклад в распространение этой идеи;

4. **напоминая** о принятой на 28-й сессии Генеральной конференции резолюции 012 о Среднесрочной стратегии на 1996—2001 гг., в которой указывается, что «сегодня, в конце XX столетия, основная задача заключается в том, чтобы обеспечить начало перехода от культуры войны к этой культуре мира:

(а) культуре добрососедства и единения, основанных на принципах свободы, справедливости и демократии, терпимости и солидарности,

(б) культуре, которая отвергает насилие и выступает за предотвращение конфликтов в их зародыше, за решение проблем путем диалога и переговоров,

(в) культуре, которая обеспечивает каждому человеку реализацию в полном объеме всех его прав и возможностей полноценного участия в эндогенном развитии своего общества»;

5. **принимая во внимание** Декларацию принципов терпимости и Программу действий в продолжении мероприятий Года Организации Объединенных Наций, посвященного терпимости (рез. 28 С/5.6),

6. **выражая свое удовлетворение** в связи с тем, что Генеральная Ассамблея Организации Объединенных Наций провозгласила 2000 год Международным годом культуры мира,

7. **полностью сознавая** большую ответственность, возлагаемую на ЮНЕСКО в период проведения Международного года культуры мира в плане содействия преобразованиям, которые имеют историческое значение для цивилизации и в ходе которых люди учатся жить вместе в условиях многообразия культур, разделяя общие демократические идеалы;

8. **напоминая** о рекомендации Экономического и социального совета Организации Объединенных Наций в адрес Генеральной Ассамблеи о том, чтобы первое десятилетие нового тысячелетия было провозглашено международным десятилетием, посвященным культуре мира и ненасилию для детей всего мира;

9. **считает, что** вступление человечества в новое тысячелетие знаменует собой исторический поворотный пункт, когда люди должны отказаться от таких подходов и действий, которые в прошлом столь часто были источником войн, насилия и социальной несправедливости, и усвоить такие подходы и формы деятельности, которые позволяют прийти к будущему, основанному на культуре мира;

10. **вновь подтверждает, что** все мероприятия ЮНЕСКО должны способствовать становлению культуры мира;

11. **подчеркивает**, в частности, обязательства ЮНЕСКО в области воспитания в духе терпимости, прав человека и демократии;

12. **рекомендует**, чтобы Программа ЮНЕСКО на 2000—2001 гг. (30 С/5), знаменующая вступление в новое тысячелетие, получила мобилизующее название «На пути к культуре мира»;

13. **просит** государства-члены, учреждения системы Организации Объединенных Наций, другие межправительственные и неправительственные организации ознаменовать Международный год культуры мира в 2000 г. памятными мероприятиями, принять уже сейчас все необходимые меры для обеспечения его успешного проведения и тем самым вновь обеспечить утверждение ценностей терпимости и взаимопонимания, борьбы с нищетой и отчуждением, что послужит прежде всего интересам женщин и молодежи, а также наименее развитых стран;

14. **предлагает** Генеральному директору принять необходимые меры для осуществления этого решения и обеспечения его самого широкого распространения.

РЕЗОЛЮЦИЯ 155-Й СЕССИИ ИСПОЛНИТЕЛЬНОГО СОВЕТА ЮНЕСКО

Исполнительный совет:

1. **благодарит** Президента Республики Узбекистан, Его Превосходительство г-на Ислама Каримова за его любезное приглашение провести в Ташкенте 6 ноября 1998 г. заключительное заседание 155-й сессии Совета для рассмотрения Декларации, касающейся культуры мира и деятельности ЮНЕСКО в государствах-членах;

2. **выражает глубокую признательность** властям и народу Узбекистана за сердечное гостеприимство и высокую организацию пребывания Совета в Узбекистане.

МЕЖДУНАРОДНАЯ ВЫСТАВКА

В столичном Узэкспоцентре — прошла 4-я Международная выставка потребительских товаров, продуктов питания и оборудования для пищевой промышленности.

Свою продукцию представили более 35 компаний— ведущих производителей потребительских и продовольственных товаров. На выставке было представлено следующее:

упакованные, замороженные и свежие продукты питания;

алкогольные и безалкогольные напитки, кондитерские изделия;

детское питание;

оборудование для переработки и упаковки продуктов и разлива напитков;

бытовая техника, товары для дома, косметика и парфюмерия, одежда и обувь;

канцелярские и офисные принадлежности.

Организатор выставки — компания ТНТ «Продакшенс» Inc (США) — является крупнейшим представителем в области проведения подобных мероприятий. За последние 15 лет она осуществила более 200 таких выставок практически во всех крупных городах США, а с 1987 года— более 20 специализированных международных выставок в странах СНГ, в том числе в Ташкенте, Бишкеке, Алматы, Новосибирске, Екатеринбурге, Ереване, Тбилиси...

9 ноября в зале Узэкспоцентра была проведена пресс-конференция, в которой приняли участие директор компании ТНТ по СНГ Александр Хамелевский и генеральный директор Узэкспоцентра Бахтиёр Эрматов.

— В этом году мы провели свыше 20 выставок, — сказал Б. Эрматов. — 8 ноября был последний день выставки Узэкспоцентра в Лондоне. А до Ташкентской выставки мы представляли наше оборудование в областных центрах республики — в Хорезме и Джизаке. В плане еще две выставки: в декабре — в Намангане и в феврале— в Карши.

— Не следует забывать, что рынок Узбекистана — один из самых больших среди центральноазиатских республик, а в экономике его заложен большой потенциал, что является хорошей почвой для развития бизнеса в стране. Мы уверены: потребительские товары выставки «Узбекистан-98» смогут стать для компаний-участниц отправной точкой в развитии бизнеса в Узбекистане или дать новый импульс для уже существующего бизнеса, — сказал генеральный директор ТНТ по СНГ А. Хамелевский.

З. АТАЖОНОВА, корр. «Ватанпарвара».

● ПОДПИСКА-99

В дни, когда во всех подразделениях и частях Вооруженных Сил Республики Узбекистан развернулась подписка на газету «Ватанпарвар», наши корреспонденты не упускают ни одной возможности для встречи с читателями.

На снимке: **начальник отдела воинской службы и воспитательной работы газеты «Ватанпарвар» подполковник В. Кадошин рассказывает воинам отдаленного гарнизона о работе над номером.**

Фото Г. ТИТАРЕНКО.

● В ЧИРЧИКСКОМ ВТКИУ

ДЕНЬ УЧИЛИЩА

Вчера в Чирчикском ВТКИУ прошли торжества, посвященные Дню рождения этого прославленного военного учебного заведения.

Лишь отзвучали последние аккорды Государственного Гимна нашей Родины, как начальник кафедры общественных наук полковник Леонид Козловский объявил торжественный митинг открытым.

Со словами поздравления к курсантам и преподавателям обратился ветеран войны 1941 — 1945 гг., выпускник училища подполковник в отставке Владимир Смирнов. Он призвал воинов беречь и приумножать славные боевые традиции отцов и дедов, достойно нести гордое звание вооруженных защитников.

Выступивший от имени курсантов отличник учебы старший сержант Хамро Бабаджанов заверил собравшихся, что сегодняшние продолжатели ратных дел выпускников-чирчикцев приложат все силы и знания, чтобы народ независимого Узбекистана трудился под мирным небом.

С поздравлениями выступили представитель Совета ветеранов училища, участник войны, полковник в отставке Шухрат-ака Умаров, а от коллег из Самаркандского ВВАКИУ — исполняющий обязанности заместителя начальника училища по работе с личным составом полковник Сайфиддин Ушуров.

Затем был зачитан приказ Министра обороны Республики Узбекистан о поощрении личного состава в честь дня училища.

По окончании митинга состоялись возложение цветов к Мемориалу выпускников ЧВТКИУ, посещение музея боевой славы и праздничный концерт.

Капитан А. КАМАЛОВ, корр. «Ватанпарвара».

ИПИДАН ИГНАСИГАЧА

Чирчиқ танкчи командир-муҳандислар олий билим юртидаги бизнинг муҳандислик факультетимизда ҳам амалий ўқув машқларига алоҳида диққат-эътибор қаратилган. Ўзлаштирган назарий билимларимизни амалий машқларда мустаҳкамлаб бораяпмиз. Бизнинг факультетимиз курсантлари зирҳли техникаларни бошқариш бўйича машқларда ҳам кўп қатнашади.

Ҳар ойда икки марта полигонга чиқамиз. У ерда ташқи ҳув остида, қуруқликда, ҳуллас турли мураккаб шароитларда бошқариб, ўз маҳоратимизни оширамиз. Шунингдек, пистолет, пулемёт ва автоматлардан нишонга отиш бўйича кўникмаларимизни ҳам мустаҳкамлаб борамиз. Айниқса, Н. Маҳмудов, М. Мусакаев, М. Эргашев каби курсдош курсантлар бу борада бошқаларга ўрнак бўлмоқдалар.

Қисқача айтганда, зирҳли техникани ипидан игнасигача ўрганаяпмиз. Мен замонавий офицерни ҳар томонлама комил, энг асосийси, етук мутахассис, ўз касбининг устаси, деб биламан.

Курсант Элдор ПАРПИЕВ.

МАЪНАВИЙ КОМИЛЛИК САРИ

Тақдирни қарангки, ҳозирда таълим-тарбия олаётган курсантлар олий ҳарбий билим юртимизнинг XXI аср битирувчилари бўладилар. Демакки, йигирма биринчи аср офицерлари! Бу менга ва курсдошларимга янада шижоат, куч-қувват бахш этиши табиий. Чунки, биз — Мустақил Ўзбекистонимизнинг йигирма биринчи асрдаги офицерлар бўлишдай шарафли номга ҳар томонлама муносиб бўлмоғимиз лозим.

Бунинг учун курсантларимизда қатъиятлилик, шижоат етарли. Олий билим юртимизда барча шароитлар мавжуд. Тажрибали мураббийларимиз бизларга доимо бош-қош. Шу ўринда таъкидлаб ўтишни истардим, нафақат таълим, маънавий оламимизни бойитиш борасида ҳам доимий ғамхўрлик кўрсатилиб келинмоқда. Мунтазам равишда маданий саёҳатлар уюштирилади, атоқли кишилар билан учрашувлар ташкил қилинади. Бизда жуда бой кутубхона фаолият кўрсатмоқда.

Чирчиқ танкчи командир-муҳандислар олий билим юрти бугун ўзгача файзу шукуҳли. XXI аср офицерлари озод юртимиз ҳимоячисидай шарафли ва масъулиятли касб сир-синоатларини, маҳорат қирраларини забт этмоқдалар. Ишончим комилки, мустақил Ўзбекистонимиз тинч ва осойишталиги ҳимоясида янада мустаҳкам, давлатимиз мудофаа қудрати янада мукаммал, ҳаётимиз янада фаровон бўлажак.

Курсант Зафар АЛИБОЕВ.

● XXI АСР ОФИЦЕРЛАРИ

Юртга муҳаббат руҳида

Озод юртимиз ўз танлаган йўли—мустақил, демократик, ҳуқуқий ва адолатпарвар жамият сари собит тараққий этмоқда, Ўзбекистонимиздаги тинчлик ва осойишталик барқарорлиги буюк келажагимиз йўлида эришилаётган муваффақиятларимизга мустаҳкам пойдевор яратмоқда.

Миллий ҳавфсизликни таъминлаш, давлатимиз мудофаа қудратини оширишга олий ҳарбий билим юртларимиз ҳам муносиб ҳисса қўшмоқда. Забардаст офицер кадрларни тайёрлаб беришда жонбозлик кўрсатаётган бизнинг Чирчиқ танкчи командир-муҳандислар олий билим юртимиз бағрида таълим-тарбия олаётган курсантлар ҳам она-Ватанга меҳр-муҳаббат, бурчга содиқлик руҳида камол топмоқдалар.

Ҳарбийликка ҳаваси Миллий Гвардиямиз уйғотди қалбимда. Олий билим юртига ўқишга киргунимга қадар Миллий Гвардия сафида аскарлик бурчимни ўтадим. Ҳозир танкчилар факультетининг 2-курс курсантиман.

Ўтган давр мобайнида нафақат билимим, шу билан бирга дунёқарашим ҳам ўзгарди, янада бойиди. Куролли Кучларимиз сафида хизмат қилиш юксак шараф бўлиш билан бирга улкан масъулият эканлигини ҳам юрагимда ҳис қилдим.

Етук малакали мутахассис офицер бўлиб волга етишиш учун олий билим юртимизда барча шароит муҳайё. Тажрибали офицер-мураббийларимиз сабоқларини қунт билан ўзлаштириб бораяпмиз. Курсантларнинг амалий малакаларини оширишга катта эътибор қаратилган.

Сержант Икромжон ХОЛБЎТАЕВ.

КАРВОНЛАР КЕЛЯПТИ, КАРВОНЛАР КЕТЯПТИ

Мустақилликка «Буюк ипак йўли» биз учун ёпиқ эди. Ўзбекистондан чиққан карвон узоғи билан Москвагача борарди-да, у ёғига ўтмасди. Аниқроғи, ўтолмасди.

Шукрлар бўлсинким, Мустақиллик туфайли биз ўзбекистонликлар учун ҳам ташқи иқтисодий алоқалар эшиклари кенг очилди. Шу улуг неъмат мевасси тариқасида 1992 йилда мамлакатимиз Президенти Фармонига мувофиқ Ўзбекистон Республикаси Ташқи иқтисодий алоқалар вазирлиги дунёга келди. Вазирлик зиммасига қуйидаги вазифалар юклатилди: ягона ташқи иқтисодий сиёсат олиб бориш тараққиёт стратегиясини шакллантириш, ички, ташқи бозорларда умумдавлат манфаатларини таъминлаш, иқтисодий, савдо, илмий-техник, маданий ҳамкорлик ва бошқа ташқи иқтисодий алоқалар самарадорлигини ошириш.

Яқинда Миллий матбуот марказида Ўзбекистон Республикаси, Ташқи иқтисодий алоқалар вазири Элёр Мажидович Ганиев билан маҳаллий журналистлар ва мамлакатимизда аккредитациядан ўтган хорижий ахборот воситалари вакиллари билан учрашув бўлиб ўтди.

Вазир учрашувни қуйидаги сўзлар билан бошлади: вазирлик республика ҳукумати томонидан берилган ҳуқуқларга мувофиқ Ўзбекистонни хорижий мамлакатлар билан халқаро иқтисодий алоқаларда тақдим этади, барча ташқи иқтисодий масалалар бўйича ҳукумат номидан иш кўради ва унинг манфаатларини ҳимоялайди. Ўзбекистон Республикасининг халқаро шартномаларидан келиб чиқадиган мажбуриятларини бажаради. Ўз фаолияти давомида халқаро ҳуқуқ нормаларига, Ўзбекистон Республикасининг бошқа мамлакатлар билан имзолаган келишувларига, ҳукумат қонунлари ва норматив ҳужжатларга асосланади.

Э. Ганиевнинг таъкидлашича, кейинги пайтларда Ўзбекистон Республикасининг жаҳоннинг бир қатор етакчи давлатлари, хусусан Англия, Корея, Швецария, Германия, АҚШ, Туркия, Франция, Бельгия, Италия каби мамлакатлар билан иқтисодий алоқалари жуда мустаҳкамланиб бормоқда.

Вазирнинг сўзларини тинглаб ўтириб, шундай хулосага келдим: демак, «Буюк ипак йўли» ҳаракатга келди. Ўзбекистонга четдан карвонлар келяпти, Ўзбекистондан четга карвонлар кетяпти.

Учрашув сўнггида вазир Э. Ганиев, шунингдек, вазирликнинг масъул ходимлари — М. Асқаров ва Ш. Абдуллаевалар журналистларни қизиқтирган саволларга батафсил жавоб қайтардилар.

Капитан А. ОБРУЕВ, «Ватанпарвар» мухбири.

Встречи по вторникам

„ВОСЬМИРУКИЙ“ БОЕЦ

Один из тех, кто заложил первый «кирпич» в новый вид спорта в Узбекистане — муай-тай (тайландский бокс) — заведующий кафедрой спортивной метрологии УзГИФК вице-президент Всемирной федерации муай-тай, генеральный секретарь Федерации муай-тай Республики Узбекистан З. Т. КАСЫМБЕКОВ. С ним беседует наш корреспондент.

— Замирбек Талатович, прежде чем начать разговор о новом виде единоборств в Узбекистане, наверное, есть смысл поближе познакомиться с вами...

— Вообще в большом спорте я давно. Сам закончил выступать на соревнованиях в звании мастера спорта по боксу. В Узбекском государственном институте физической культуры на кафедре спортивной метрологии работал преподавателем, старшим преподавателем, а ныне возглавляю ее. Долгое время — почти 10 лет — был руководителем комплексной научной группы сборной команды Узбекистана по боксу. В то время в сборную входили такие мастера кожаной перчатки, как Ринат Тришев, Хаким Матчанов, Владимир Шин, Артур Григорян, Сергей Василенко и другие. В 1995 году в связи с образованием Федерации муай-тай в Узбекистане я был избран ее генеральным секретарем. А в апреле 1997 года на Всемирном конгрессе ИФМ меня выбрали вице-президентом Всемирной федерации муай-тай. В том же году я успешно сдал экзамены на звание судьи международной категории.

— Многие наши читатели уже имеют представление о таких видах восточных единоборств, как таэквон-до, каратэ-до, кикбоксинг, ушу, кунгфу, дзюдо. А что из себя представляет муай-тай? Когда он получил «прописку» в Узбекистане?

— Благодаря моим ученикам, занимавшимся боксом, впервые мы познакомились с этим видом спорта в 1993 году, посмотрев видеокассеты с записями, журналы. Теоретическое знакомство понравилось группе энтузиастов спорта. Так на Чиланзаре был создан первый спортивный клуб «Муай-тай». Любителей нового вида спорта с каждым днем становилось все больше и больше. Многие переходили из кикбоксинга, бокса, таэквон-до, решив испытать себя в муай-тай. Пришлось даже провести первый открытый республиканский турнир. Возникла необходимость юридического закрепления появления этого вида спорта.

В мае 1995 года в Узбекистане была создана Федерация муай-тай. А до этого уже Джамбулат Амантаев успешно выступил в Новосибирске на международном турнире.

Муай-тай — жесткий вид спорта. Здесь разрешены все удары — их можно наносить стопой, коленом, кулаком, локтем. Поэтому, по моему определению, спортсмен, избравший муай-тай, является как бы «восьмируким» бойцом. Конечно, не каждому дано стать большим спортсменом в этом виде спорта. Нужны огромная сила воли, постоянные, кропотливые тренировки.

— Республиканская федерация муай-тай существует чуть больше трех лет. А об узбекистанских спортсменах знает почти весь мир. Ведь наши земляки успешно выступают на чемпионатах мира, в различных международных турнирах. Этому есть какое-то объяснение?

— Я уже говорил, что 10 лет был руководителем комплексной научной группы сборной команды страны по боксу. Без правильной учебно-методической работы, без научного подхода к подготовке спортсмена к различным соревнованиям вряд ли можно добиться каких-либо результатов. К тому же у нас подобрались очень преданные спорту тренеры, ребята, смелые и трудолюбивые. Кроме того, в каждой весовой категории, чтобы стать лидером, нужно пройти жесткую конкуренцию. Дело в том, что в каждом весе — два—три сильных спортсмена. Поэтому на соревнования, как правило, попадает тот, кто на данный момент в пике спортивной формы. Когда все это сливается воедино, то не обязательно тренироваться 10—20 лет, чтобы добиться высоких результатов.

— Нельзя ли обрисовать картину выступлений наших спортсменов на различных соревнованиях за это время?

— Впервые узбекистанцы приняли участие на международном турнире «Кубок принца» в городе Утратдиде (Таиланд) в 1996 году. Когда наши ребята завоевали 4 медали, то все стали интересоваться, как у нас поставлена тренировка.

Апрель 1997 года. Узбекистанские атлеты выступают в провинции Чанг Май (Таиланд) на втором чемпионате мира по муай-тай, где участвуют спортсмены из 30 стран. Одна золотая, три серебряные и три бронзовые медали завоевали узбекистанцы на этом чемпионате. Чемпионом стал Эркин Кутибаев (91 кг), серебряными призерами—Диер Пулатов (81 кг), Бахтиёр Саттаров (51 кг) и Зафар Каримов (45 кг), бронзовыми призерами — Рустам Таганазаров (св. 91 кг), Алишер Тухтамышев (54 кг) и Мухаммад Тураев (57 кг). Команда заняла второе место. В ноябре прошлого года на чемпионате Азии в Бангкоке приняли участие представители 18 государств. Здесь вновь сборная Узбекистана завоевала второе командное место. Чемпионами в своих весовых категориях стали Диер Пулатов, Тахир Мирсаматов, «серебро» досталось Зафару Каримову, Дильшоду Набиеву, Ильдару Хайрулину, бронзовых наград удостоились Алишер Тухтамышев, Бахтиер Саттаров и Шухрат Мусинов. В третьем чемпионате мира, состоявшемся в августе нынешнего года, участвовали представители уже 47 стран. Сборная Узбекистана пропустила вперед лишь команды Таиланда и Франции, оставив позади сильнейших спортсменов из США, Голландии, Германии, Австралии, России и Украины. Кстати, в этих странах муай-тай культивируется 15—20 лет. Успех нашей команде принесли Эркин Кутибаев (1-е место) и Диёр Пулатов, Зафар Каримов, Камолиддин Юсупов, Алишер Тухтамышев,

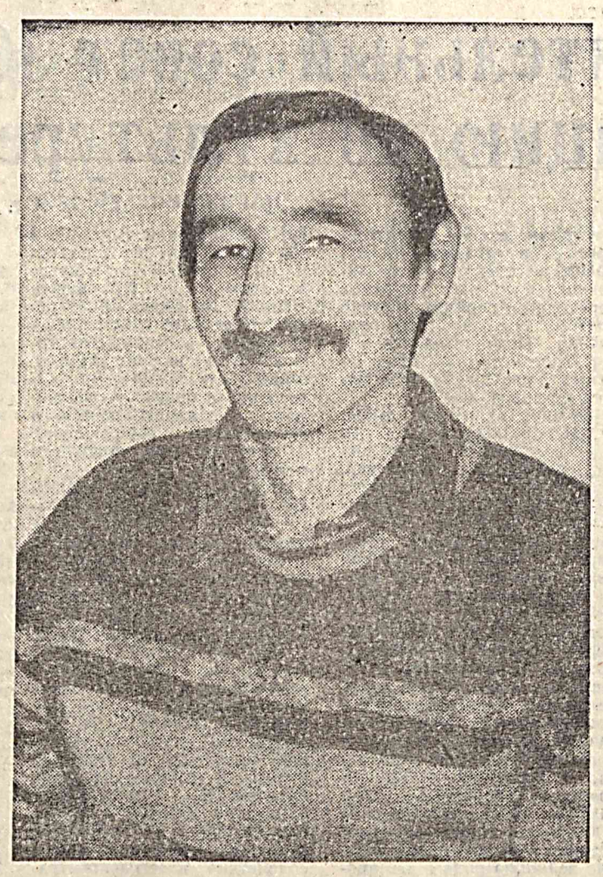

Бахтиёр Саттаров, ставшие бронзовыми призерами.

И последнее. В сентябре в Китае на международном турнире в фестивале спорта узбекская команда завоевала второе место. Из трех наших участников— один победитель и два серебряных призера. Это Хайрулла Исматуллаев, Бахтиёр Исроилов и Тахир Мирсаматов.

— Много ли сейчас поклонников муай-тай? Есть ли они в армейской среде?

— Только в Самаркандской и Андижанской областях занимаются более 10 тысяч юношей, а в целом по республике насчитывается гораздо больше. К тому же число желающих заниматься этим мужественным видом спорта растет изо дня в день.

Мы очень благодарны руководству ТВОКУ, что нам предоставлен отличный спортивный зал со всеми условиями для тренировок и подготовки инструкторов по муай-тай. Кстати, здесь тренируются немало военнослужащих. Есть среди них и те, кто добивается высоких результатов на различных соревнованиях. Так, рядовой Диер Пулатов уже стал спортсменом с мировым именем.

— Я знаю, что сейчас идет усиленная подготовка наших спортсменов для участия на Азиатских играх, которые состоятся в декабре этого года в столице Таиланда Бангкоке. Уже известен состав участников Азиады, и есть ли надежда на успех?

— Почти в каждой весовой категории к соревнованиям готовятся по два-три атлета. На сегодняшний день у всех шансы на поездку к Азиатским играм одинаковые. Поэтому я сейчас затрудняюсь сказать что-либо о тех, кто примет участие в соревнованиях. Последнее слово будет за тренерским советом.

Надеюсь, что наши спортсмены не подведут своих болельщиков и вернутся из Таиланда с медалями высокой пробы.

— Сейчас идет подписная кампания на 1999 год. Хотелось бы услышать и ваше мнение о газете «Ватанпарвар».

— «Ватанпарвар» я читаю уже давно. Он импонирует мне, так как дает глубокие, содержательные материалы. Газета адресована не только военнослужащим. Почти все слои населения находят в ней свои темы для чтения. Лично я как спортивный руководитель, работник в области физкультуры всегда нахожу в газете интересующие меня, профессионально написанные спортивные материалы.

Вот почему одним из постоянных читателей «Ватанпарвара» и подписчиков на 1999 год являюсь и я.

— Спасибо за содержательную беседу. Успехов вам в вашей нелегкой трудовой деятельности.

— Творческих удач и вам!

Беседу вел капитан Х. ЗАННИЛОВ, мастер спорта.

Этот пестрый мир

ЧЕГО БОЯТСЯ БЕЛЬГИЙСКИЕ АВТОМОБИЛИСТЫ

Это стало настоящим наваждением для бельгийских граждан. Среди белого дня неизвестный вооруженный человек в маске останавливает машины, выбрасывает водителей и скрывается за рулем их автомобилей. Всего за три с половиной месяца его жертвами стали 153 брюссельских водителя. Объяснение этого кроется в появлении сверхсложных противоугонных устройств, установленных на большинстве машин, что сделало практически невозможным кражу автомобиля со стоянки. Выкидывание водителя позволяет грабителям без особого риска присвоить машину. Наиболее часто в число жертв попадают владельцы «мерседесов», БМВ или «порше».

НЕВАРАЛАРИ 140 НАФАР

Хитойнинг жануби-ғарбида жойлашган Гуйчжоу провинциясида исқиқомат қилаётган деҳқон оиласи соҳиби ва соҳибаси турмуш қуришганининг 83 йиллигини нишонлашди. Шу муносабат билан ўтказилган тантанада уларга энг кўп бирга яшаган жуфтлик бўлганлиги учун Гиннеснинг рекордлар китобига киритилганлиги ҳақида гувоҳнома топширилди.

Унда яна шу нарса қайд этилади-ки, бу узоқ умр кўрувчи оила соҳиби — Ли Гуанхой ва соҳибаси — Ван Фанчженларнинг ёши юздан анча ошган бўлиб, улар 140 неваранинг бобоси ва бувисидирлар.

ДВОЙНИК ЛУЧАНО ПАВАРОТТИ

У великого итальянского тенора Лучано Паваротти обнаружился двойник. Продавец овощей из британского городка Бантонон-Трент 46-летний Колин Миллер до такой степени похож на знаменитого певца, что не знает, куда спрятаться от охотников за «звездными» автографами. Доведенный до отчаяния британец сбрил усы и бороду, но и это его не спасло. Теперь его принимают за Лучано Паваротти, скрывающегося от назойливых поклонников.

ИМТИЁЗЛИ СИГИРЛАР

Деҳлида ҳозир 40 мингдан ортиқ сигир бор. Бунинг боиси ҳиндуларнинг сигирни муқаддас санашларидир. Қорамоллар ҳам ўзларига имтиёз берилганини билишади чоғи, улар Ҳиндистон пойтахтининг кўнгиллари тусаган жойида юришади, тунашади.

Бу эса Деҳлининг серқатнов кўчаларида қийинчилик туғилишига сабаб бўлаётир. Бироқ, мабода сигирлар подаси чорраҳа ўртасида дам олаётган ёки шоҳкўчани кесиб ўтаётган бўлса-да, машина ҳайдовчиси уларни йўл четига қувишга ҳаққи йўқ. Фақат полиция махсус «сафарбарчиларни» чақириб, сигирларни улар орқали хавфсиз жойга қузаттириб қўйиши мумкин.

ОТКАЗАЛСЯ ПОБИТЬ РЕКОРД

Житель эмирата Абу Дхаби 52-летний Салим Мубарак отказался побить национальный рекорд отцовства (50 детей) по финансовым причинам. Он решил ограничить количество своего потомства 22 сыновьями и 27 дочерьми, родившимися от его 6 жен. Салим добился официального развода со своими супругами и решил больше не вступать в брак, так как убежден, что новые жены будут означать появление новых детей и, следовательно, увеличение финансовых расходов.

По материалам печати.

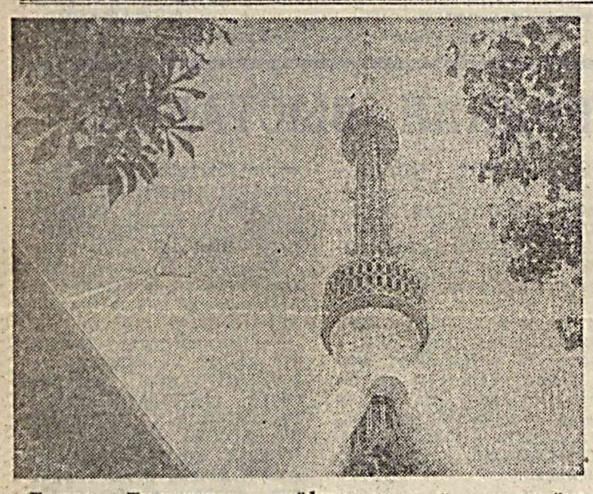

Бугунги Тошкентимиз қиёфаси соат сайин, кун сайин ўзгариб бораяпти, ўзгарганда ҳам ниҳоятда гўзаллашяпти, чирой очаяпти. Қатор-қатор осмонўпар бинолар, равон йўллар, метронинг кейинги навбати тезкорлик билан қурилмоқда. Мустақилликка эришганимиздан буён амалга оширилган бунёдкорлик ишларини санасак рақамлар камлик қилар-ов. Ҳеч шубҳа йўқ, Тошкент XXI асрда жаҳонда энг чиройли шаҳарлардан бири бўлади.

Тошкентдаги телеминорага чиққанмисиз? Чиққан бўлсангиз, яхши, чиқмаган бўлсангиз, бир чиқиб кўринг! Бугунги Тошкентимизнинг кўркини томоша қиласиз. Қад кўтарган, қад кўтараётган биноларнинг чиройини кўриб, бир ҳайратингизга, ўн ҳайрат қўшилади.

ҲИКМАТЛАР

Карамли киши таҳқирланса ҳам азиздир, карамли киши гўзаллик билан савдо қилади, мол билан савдо қилмайди.

***

Душманларга матонатни зоҳир қилиш сенга (лозим), ўзингдаги сусткашликни ҳеч эҳтиёж этмагин, (у вақтда) сен таҳқирланиб қоласан.

***

Инсон эҳсони билан, эҳсон султони билан, султон замони билан, замон имкони билан, имкон эса маконни белгилаб бериши билан.

***

Дунё — совчиси кўп келин, подшоҳлик — харидорга сероб бир мол.

***

Мақсадга ортиқча интилиш ундан кейин қолишдир, етарлиқдан зиёдаси унинг кам (бўлишидир).

***

Қилич аъзонинг қувватига қараб санчилади, от эса минган кишининг ҳолига қараб чопади.

***

Раҳбарлик (қилиш) тобеларнинг кўплигига боғлиқ, тобеларнинг кўп (бўлиши) хайру саховатнинг кўп бўлишига боғлиқ.

● МАДАНИЯТ ЯНГИЛИГИ

„Хумо“ парвозга шайланди

Албатта, театр санъати ишқибозлари республикамиз пойтахти Тошкентда «Хумо» Халқаро Ёшлар театрлари фестивали иш бошлаганидан хабардорлар. Улар аллақачон «Томдаги скрипкачи», «Гугурт сотган қиз қиссаси», «Бол таъми», «Алвидо болалик», «Умар Хайём юлдузлари» каби саҳна асарларини томоша қилишга улгуришди.

Аммо кўпчиликни ушбу фестивални ўтказишдан мақсад нима, унинг ташкилотчилари, иштирокчилари кимлар, у қачонгача давом этади, деган саволлар қизиқтиради. Миллий матбуот марказида бўлиб ўтган анжуманда «Ўзбектеатр» ижодий ишлаб чиқариш бирлашмаси бош директори, фестиваль ташкилий қўмитаси раиси, Ўзбекистон халқ артисти М. Абдуқундузов ва Ўзбекистон Ёшлар театри бадиий раҳбари, фестивалнинг бадиий раҳбари, Ўзбекистонда хизмат кўрсатган артист Н. Абдураҳмонов ва «А-Натив» ёшлар театри (Тель-Авив) актери О. Родовильскийлар айни саволларга батафсил жавоб бердилар.

Маълум бўлишича, Ўзбекистон, Қорақалпоғистон ва Исроил Ёшлар театрларидан фақат исроилликлар қатнашмоқда, деган савол туғилади.

Сабаби, аввалига республикамизда Исроил театр жамоаларининг ижодий сафарларини ўтказиш мўлжалланган эди. Аммо ижодий ҳамкорликни янада кучайтириш, Ёшлар театрлари ўзига хослигини, имкониятларини ўзаро таққослашни, кўрсатишни осонлаштириш мақсадида халқаро фестиваль ўтказишга қарор қилинди. Қарорни И. Охунбобоев номидаги Республика Ёш томошабинлар театри, С. Хўжаниёзов номидаги Қорақалпоқ Ёш томошабинлар театри ва Андижон, Фарғона, Тошкентдаги бошқа театрлар жамоалари ҳам қўллаб-қувватладилар.

Шундай қилиб «Хумо» парвозга шайланди.

Фестивалда республикамиз Ёшлар театрлари жамоалари 11 та, Исроилдан келган учта театр жамоаси эса 4 та саҳна асари билан қатнашадилар. Спектакллар Ўзбекистон Ёшлар, «Илҳом», И. Охунбобоев номидаги Республика Ёш томошабинлар ва А. Ҳидоятов номидаги Ўзбек давлат драма театрларида 28 ноябргача намойиш қилинади.

Хулоса қилиб айтганда, «Хумо» Халқаро Ёшлар театрлари фестивали учирма бўлди. Келажакда унинг парвозлари янада баланд бўлиб, унда дунёнинг барча давлатларидан келган ижодий жамоалар иштирок этишига, энг яхши саҳна асарлари, энг яхши ижрочилар танловлари ўтказилишига ишонамиз.

Катта лейтенант А. УСМОНОВ, «Ватанпарвар» мухбири.

● ТЯЖЕЛАЯ АТЛЕТИКА. ЧЕМПИОНАТ ВООРУЖЕННЫХ СИЛ

„ЗОЛОТОЙ НАСТРОЙ НА АЗИАДУ“

В открытом чемпионате Вооруженных Сил Республики Узбекистан по тяжелой атлетике, проведенном недавно в спорткомплексе МХСК, участвовали 68 атлетов, в том числе почти все члены сборной республики. За исключением мастера-международника Александра Уринова (Ташкентская область), отдавшего предпочтение напряженным тренировкам.

А жаль, ведь это был еще один шанс проверить свою спортивную форму. Ибо на помосте соревнуются не только с металлом, но и с противником, способным преподнести любые сюрпризы. А они имели место— приятные, говорящие о том, что наши лидеры напряженно готовятся к Азиатским играм-98.

Боевой настрой на предстоящую Азиаду показали хозяева — армейские спортсмены, выступавшие в самых престижных весовых категориях. В «+105 кг» вновь обрадовал мастер-международник Игорь Халилов (Андижан). На Азиатских играх в Хиросиме он завоевал «бронзу», на чемпионатах Азии в 1995 году в Сеуле — «серебро», в 1996 г. в Токио—«бронзу», в 1997 г. в Янгшоу— «золото». В этом китайском городе Игорь одолел в двоеборье 380 кг. В родном клубе под аплодисменты зрителей и специалистов показал 410, в рывке установив новый рекорд Узбекистана — 190 кг.

Под стать И. Халилову выступили его земляки У. Махмудов и В. Юлдашев. Вновь блеснул чемпион Азии-96,-98 среди молодежи мастер-международник Улугбек Махмудов (вес. кат. до 105 кг), покоривший в двоеборье 365 кг (160—205). А вот мастер спорта Валижон Юлдашев при собственном весе 62 кг набрал в сумме 265 кг (120+145) и выполнил норматив мастера спорта международного класса. На ступеньку ниже — его коллега по клубу, мастер спорта Алексей Картунов (Фергана) с суммой—245 кг (115+130).

Таким образом, из восьми весовых категорий хозяева были лучшими в трех. В других отличились гости—мастера-международники Виктор Янский до 56 кг (Самарканд, «Трудовые резервы») —255 кг, в весе до 69 кг — Нодир Сулейманов (Фергана, «Динамо»)—310 кг, в весе до 77 кг—Абдулло Ибадуллаев (Самарканд, ДФСОП) — 322,5 кг, в весе до 85 кг — Руслан Шарафутдинов (Янгиюль, ДФСОП)—315 кг, в весе до 94 кг—мастер спорта Анвар Ходжамов (Ташкент, ДФСОП)—310.

Старший тренер по тяжелой атлетике спорткомитета Вооруженных Сил Республики Узбекистан Пулат Шарипов так оценил шансы узбекистанцев на предстоящие декабрьские поединки в Бангкоке: «Рассчитываем на медали самой высокой пробы. Большие надежды возлагаем на Халилова. С его опытом вполне можно посягнуть на «золото».

На тренерском совете, состоявшемся после чемпионата, Игорь Халилов сказал: «Свои лучшие годы я посвятил штанге. Из-за болезни в январе думал оставить большой спорт и перебраться на тренерскую работу в Бухару. Однако тренер Александр Ким посоветовал: мол, рано, тебе только двадцать шесть лет. Удалось удачно восстановиться, и я рассчитываю на предстоящей Азиаде покорить 425 кг. На учете каждый тренировочный день».

В начале декабря сборная штангистов Узбекистана вылетает в Таиланд, выйдет на помост 14—16 числа. Тогда и решится судьба медалей.

А. КОНДРАТЕНКО.

ТОПҚИРЛИК МАШҚИ

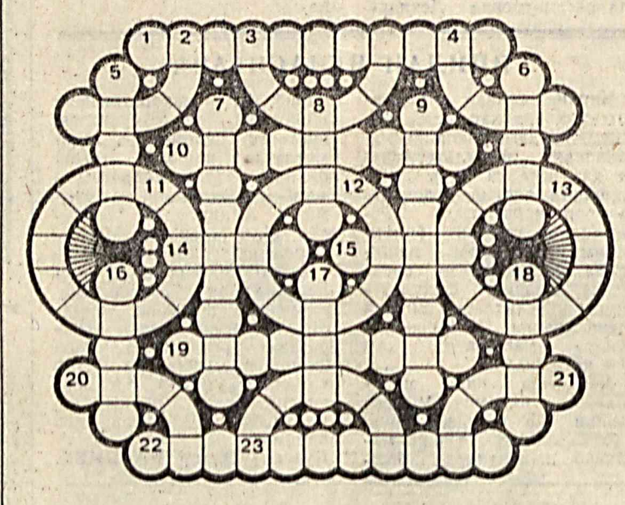

ЭНИГА: 1. Қишлоқ хўжалиги соҳаси. 10. Тасвирий санъатнинг оммалашган тури. 14. Ҳиндистон давлат арбоби, миллий озодлик курашида М. Ганди сафдоши. 15. Мақолдан: «Она юртинг ... бўлса, ранги рўйинг сомон бўлмас». 19. XVI аср ўрталарида Бухорода Абдуллахон II онаси шарафига бунёд этган меъморлик обидаси, мадраса. 22. Яқин Шарқ. Марказий Осиё шаҳар ва йўллари устида бунёд этилган меҳмонхона ва савдо бекати.

ЕИ БУЙИЧА: 2. Шамол кучи билан ҳаракатланадиган кема. 3. Марказий Осиё хонликларида бош вазирлик амали. 4. Металларнинг аралашувидан ҳосил бўлган, сувда эрувчи модда, ўювчи натрий. 20. Бюджет ёки бирор молиявий ҳужжатнинг даромад манбаи ва ҳаражат қисмларини кўрсатувчи бўлими. 21. Сўз билан ифодаланган тушунча. 23. VI асрдан Бухоро ҳукмдорларининг пойтахти бўлган шаҳар харобаси.

БУЙИГА: 5. Европа ғарбидаги давлат пойтахти. 6. Ўзбек халқ рақс куйи. 7. Тўпли спорт ўйини. 8. Ҳамдўстликдаги мамлакат пойтахти. 9. Моддалар таркибини аниқлашда фойдаланиладиган оптик асбоб. 16. Автомобиль, трактор қисмларини мойлаш учун ишлатиладиган нефть ашёси. 17. Икки тог оралиғидаги узун чуқурлик жой. 18. Араб алифбоси ҳарфлари асосидаги қадимий ҳисоб илми.

РАҚАМЛИ ХОНАДАН СОАТ МИЛИ БУЙИЧА: 11. Мамлакатимизда жадидчилик ҳаракати намояндаси, янги усул мактаблари учун дарсликлар ёзган маърифатпарвар. 12. Олиб борилаётган фаолиятдан энг юксак кўрсаткичга эришиш. 13. XIV аср ўзбек мумтоз шоири Хоразмийнинг нодир асари.

Фозилжон ОРИПОВ.

ГАЗЕТАНИНГ 131-СОНИДА ЭЪЛОН ҚИЛИНГАН ТОПҚИРЛИК МАШҚИНИНГ ЖАВОБЛАРИ:

ЭНИГА: 1. Мумиё. 5. Сўроқ. 8. Техас. 9. «Дугоҳ». 10. Шаҳар. 11. Палак. 12. Астат. 15. Гаага. 17. Алгебра. 18. Довот. 19. Олтин. 24. Агроном. 25. Карат. 27. Авлод. 29. Пикап. 30. Лаҳжа. 31. Аллоф. 32. Румий. 33. Терма. 34. Каска.

БУЙИГА: 1. Медиана. 2. Ирода. 3. Себарга. 4. Татаббу. 6. Ўрама. 7. Қарқара. 13. «Тановар». 14. Табобат. 15. Газлама. 16. Артикул. 20. Ваколат. 21. «Орзигул». 22. Андалиб. 23. Мудофаа. 26. Анжом. 28. «Волга».

ГАЗЕТАНИНГ 134-СОНИДА ЭЪЛОН ҚИЛИНГАН ТОПҚИРЛИК МАШҚИНИНГ ЖАВОБЛАРИ:

ЭНИГА: 7. Зангула. 8. Ундалма. 9. Бўтакўз. 10. Фритаун. 11. Эрмитаж. 14. Қурумди. 15. Сиртлон. 17. Шатранж. 24. Лигроин. 25. Такатош. 26. Кампала. 27. Орден. 28. Иҳота. 31. Ғофуров. 32. Транзит. 34. Батарея. 41. Қорагат. 42. Қушбеги. 43. Ҳақиқат. 44. Фабрика. 45. Каламуш. 46. Фолкнер. 47. Дивизия. 48. Фаолият.

БУЙИГА: 1. Манипур. 2. Флорида. 3. Унсурий. 4. Умархон. 5. Пўфанак. 6. Чўпхина. 12. Ҳужайра. 13. Уратепа. 16. «Татра». 18. Пифагор. 19. Бинокор. 20. Таннарх. 21. Позитив. 22. Каракас. 23. Кларнет. 29. Ҳукумат. 30. Сахалин. 33. Насаб. 35. Қодиров. 36. Фарадей. 37. Функция. 38. Югнакий. 39. Кабутар. 40. Ҳафтияк.

ПОГОДА

По сообщению Гидрометцентра, 18—21 ноября по всей территории республики ожидается переменная облачность, в основном без осадков.

В Ташкенте без осадков, лишь 20 ноября возможен дождь. Температура ночью 2—7 тепла, днем 18—19 ноября — 14—19, 20—21 ноября — 11—16 тепла.

БОШ МУҲАРРИР ЎРИНБОССАРИ Х. ЖУМАНАЗАРОВ.

АДРЕС РЕДАКЦИИ: г. Ташкент, 700031 ул. Д. Кунаева, 21

Заместитель главного редактора — 56-17-98; ответственный секретарь — 56-04-60 Отделы: воинской службы и воспитательной работы — 69-45-55; по связям с государственными и общественными организациями — 56-02-49; массовой работы и спорта — 56-08-72; культуры и организации досуга — 56-03-48; социологии и рекламы — 56-54-76; подписки — 56-03-46; заказов — 56-18-44. Начальник издательства — 56-04-90; дежурный — 56-09-81; бухгалтерия — 56-03-82.

Письма, рукописи, фотографии и рисунки не рецензируются и не возвращаются. За достоверность фактов ответственность несет автор.

Позиция редакции может не совпадать с точкой зрения авторов публикуемых материалов.

Типография газеты «Ватанпарвар».

Газета зарегистрирована в Государственном комитете Республики Узбекистан по печати. Рег. № 00050. Зак. № 0517.