СОЦИАЛЬНО-ЭКОНОМИЧЕСКАЯ И ОБЩЕСТВЕННО-ПОЛИТИЧЕСКАЯ ГАЗЕТА РЕСПУБЛИКИ УЗБЕКИСТАН

ПРАВДА ВОСТОКА

ОСНОВАНА 2 АПРЕЛЯ 1917 ГОДА

8 апреля 1995 года суббота

№68 (23001)

Цена свободная

УЧРЕДИТЕЛЬ – КАБИНЕТ МИНИСТРОВ РЕСПУБЛИКИ УЗБЕКИСТАН

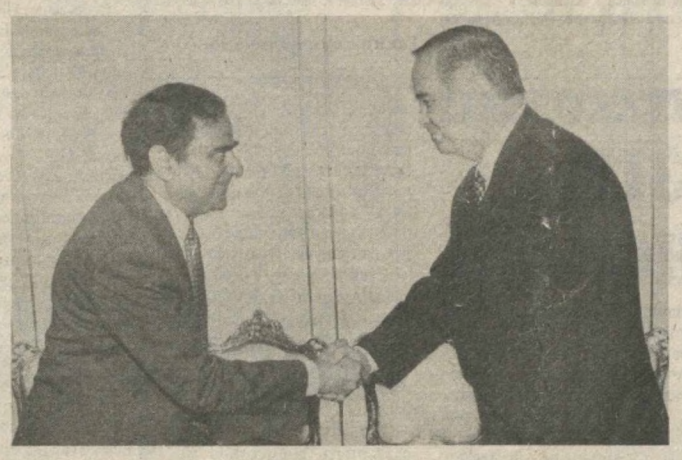

ПРИЕМ У ПРЕЗИДЕНТА РЕСПУБЛИКИ

Президент Республики Узбекистан Ислам Каримов 7 апреля принял Чрезвычайного и Полномочного Посла Соединенного Королевства Великобритании и Северной Ирландии Поля Берна по его просьбе.

Ислам Каримов, выразив удовлетворение развитием отношений между Узбекистаном и Великобританией, высоко оценил вклад господина посла в их укрепление, выразил ему благодарность за заслуги в расширении взаимного сотрудничества между нашими народами.

- Я надеюсь, - сказал глава нашего государства, - что посольство вашей страны в Узбекистане будет продолжать вносить весомый вклад в реализацию важных документов, подписанных в ходе визита в Великобританию.

Посол выразил Исламу Каримову сердечную благодарность за оказанный прием и теплые слова, высказанные в его адрес.

- Время работы в Узбекистане было самым счастливым в моей жизни, - сказал Поль Берн. - Я возвращаюсь с чудесными впечатлениями и благодарными чувствами. Я верю, что отношения между Узбекистаном и Великобританией и в дальнейшем будут плодотворными.

***

В тот же день Президент Ислам Каримов принял Чрезвычайного и Полномочного Посла Республики Индия в Узбекистане Далипа Мехту по его просьбе.

- Через вас хочу выразить самые искренние пожелания узбекского народа всему индийскому народу и правительству вашей страны, - сказал Ислам Каримов. - Потому что Индия признала нашу независимость в первые же дни обретения Узбекистаном независимости. Я удовлетворен вашим вкладом в укрепление дружбы и сотрудничества, которые установили еще наши великие предки и которыми мы по праву гордимся. Я надеюсь, что вы всегда останетесь другом нашей страны.

Далип Мехта выразил руководителю Узбекистана благодарность за оказанное уважение, а также за созданные условия в период его деятельности послом. Подчеркнув, что возвращается из нашей страны с хорошими впечатлениями, он выразил уверенность в вечном развитии дружбы и сотрудничества между Индией и Узбекистаном.

В приемах принял участие министр иностранных дел Республики Узбекистан Абдулазиз Комилов.

(УзА).

НА СНИМКАХ: во время приемов Чрезвычайного и Полномочного Посла Соединенного Королевства Великобритании и Северной Ирландии Поля Берна и Чрезвычайного и Полномочного Посла Республики Индия Далипа Мехту.

Фото Рустама Шагаева (УзА).

Деловой курьер

МЕДЛЕННО, НО НЕУКЛОННО...

На республиканской фондовой бирже "Тошкент" состоялись очередные торги. Оборот по операциям с ценными бумагами составил 557.600 сумов...

Всего предложено более 80 позиций. Впервые в листинге представлено столько эмитентов. Однако разошлись акции лишь двадцати четырех продавцов. И в основном цены сделки совпадали со стоимостью предложений. Ни одной акции - с аукциона.

Нынешние торги прошли в канун первой годовщины РФБ "Тошкент".

- Если за семь месяцев 1994 года наш оборот составлял 30 млн. сумов, то только за первый нынешний квартал сумма перевалила за 21 млн. сумов, - сказал на пресс-конференции председатель правления фондовой биржи Игорь Бутиков. - Медленно, но оборот возрастает. Расширяется инфраструктура ценных бумаг. В Андижане уже действуют семь инвестиционных институтов, открыт депозитарий. Там же вскоре откроется филиал РФБ "Тошкент". Кстати, таких филиалов в Узбекистане будет три - еще в Самарканде и Нукусе. Но в принципе готовы создать свои подразделения и в других областных центрах, где есть условия для продвижения рынка ценных бумаг. Сейчас идет активная работа с бухарскими предпринимателями, очевидно, филиал будет и в Ургенче. Торги станут проходить по единой методике, в строго определенное время. Стартовые возможности у всех будут одинаковыми, так как в их распоряжении окажется общий банк данных.

Игорь Бутиков отметил также, что когда РФБ "Тошкент" только начинала работу, в торгах участвовали лишь три-четыре брокерские конторы, сейчас их зарегистрировано 38. Число контор будет расти. По-прежнему активно работает Республиканский центр подготовки специалистов рынка ценных бумаг. Уже состоялось семь выпусков. И в каждом лицензии получили от 60 до 100 брокеров.

На пресс-конференции говорилось и о неиспользованных резервах фондовой биржи. В частности, в республике уже зарегистрированы и обнародовали свои проспекты эмиссий более одной тысячи акционерных обществ. А вот в торгах участвовали лишь около 200 АО. Наиболее активные из них - "Узагропромбанк", "Легпроминвест", "Тадбиркорбанк". Эти инвестиционные институты и ряд других уже намерены приступить к выпуску акций второй эмиссии.

Тимур Низаев.

СНГ Панорама

О ПРОДЛЕНИИ ПОЛНОМОЧИЙ ПРЕЗИДЕНТА В КАЗАХСТАНЕ...

Республиканский референдум в Казахстане по вопросу продления президентских полномочий Нурсултана Назарбаева состоится в Казахстане 29 апреля. В этот день жители республики должны будут ответить на вопрос: "Согласны ли вы продлить до 1 декабря 2000 года срок полномочий Президента Республики Казахстан Нурсултана Назарбаева, всенародно избранного 1 декабря 1990 года?" Об этом сообщил журналистам посол Республики Казахстан в Москве Таир Мансуров.

Данное решение, отметил он, было принято по рекомендации Ассамблеи народов Казахстана, которая руководствовалась при этом интересами укрепления стабильности и межнационального согласия, а также необходимостью обеспечения преемственности курса реформ.

И КЫРГЫЗСТАНЕ

Продлить полномочия Президента Кыргызстана Аскара Акаева предложила группа граждан республики в письме, опубликованном в правительственной газете "Слово Кыргызстана". В нем говорится о том, что кыргызский народ по своему менталитету мало чем отличается от казахов и узбеков, и поэтому необходимо дать Аскару Акаеву вслед за Исламом Каримовым и Нурсултаном Назарбаевым шанс руководить страной до 2000 года.

Кампания по продлению полномочий главы государства началась на прошлой неделе письмом бишкекского ученого в газету с призывом к согражданам поддержать Президента-демократа и дать ему возможность править страной до начала нового века. По Конституции выборы Президента Кыргызстана должны пройти в 1996 году. Вслед за письмом более половины парламентариев подписались под обращением к Президенту с предложением продлить срок его полномочий.

По словам пресс-секретаря Акаева Камиля Баялинова, сам Президент считает демарш парламентариев поспешным. Но тем не менее информированные источники утверждают, что на ближайшем заседании парламента, намеченном на 10 апреля, этот вопрос будет рассмотрен.

БЕЛАРУСЬ БЕСПОКОЯТ СОСЕДИ

Президент Беларуси А. Лукашенко, выступая перед участниками расширенного заседания коллегии Главного управления пограничных войск, заявил, что республика будет неуклонно стремиться к сближению с Россией не только в экономике, но и в сфере обороны и защиты государственной границы. Он вновь констатировал, что Польша и государства Балтии все отчетливее связывают свои интересы с НАТО. Это беспокоит Беларусь, которая вскоре может оказаться в опасном пограничном соседстве с Североатлантическим союзом. Президент сказал, что без помощи России беларусам будет трудно поддерживать на современном уровне свою западную границу, которая в бывшем СССР была одной из лучших и таковой должна оставаться в обоюдовыгодных интересах двух исконно братских государств.

Президент также отметил, что, добиваясь сбалансированности внешней политики по линии Запад - Восток, Беларусь особое внимание уделяет отношениям с соседней Польшей. По его мнению, в ближайшем будущем можно было бы провести беларусско-польские переговоры на высшем уровне, чтобы окончательно решить все проблемы. "Я хотел бы, чтобы мы координировали свои отношения с НАТО. У нас нет времени заниматься милитаризацией экономики, мы должны решать много других вопросов. И нам необходимо знать, что на западной границе не будет каких-либо недоразумений".

ЮРИЙ МЕШКОВ УВЕРЕН В ПРАВОТЕ

Верховный Совет Крыма сформировал комиссию по работе над конституцией республики. В порядке законодательной инициативы парламент Крыма обратился также в Верховный Совет Украины с предложением наложить вето на указ Леонида Кучмы о переподчинении крымского правительства Кабинету Министров Украины.

Верховным Советом Крыма принято решение о направлении парламентской делегации в Госдуму России, откуда поступило соответствующее приглашение.

Также парламентом республики принято обращение к главам государств, парламентам, международным организациям с просьбой оказать посредничество в налаживании взаимоотношений между Киевом и Симферополем, а также взять под свой патронаж все общественно-политические мероприятия, которые будут проводиться в Крыму.

На сессии выступил президент Юрий Мешков, который сказал, что дело Крыма правое и с помощью России и мирового сообщества справедливость восторжествует.

НЕ НАПАСЕШЬСЯ ФЛАГОВ...

Украинский парламент принял решение о лишении депутата Госдумы России Николая Лысенко права въезда на территорию Украины.

Как известно, на заседании Госдумы Николай Лысенко разорвал в зале заседания Государственный флаг Украины. В этой связи украинские парламентарии выразили протест действиям российского депутата и объявили его персоной "нон-грата".

Между тем в здании Верховного Совета Украины депутаты Юрий Тыма и Олег Витович разорвали Государственный флаг Российской Федерации. Сразу же после этого акта, по предложению спикера украинского парламента, депутаты поручили Генпрокуратуре Украины привлечь Юрия Тыма и Олега Витовича к уголовной ответственности. Согласно действующему законодательству Украины этим депутатам грозит за глумление над государственной символикой иностранной державы лишение свободы на срок до двух лет.

* * *

Депутат Государственной думы Николай Лысенко, председатель Национально-республиканской партии России лишен слова на все апрельские пленарные заседания палаты за оскорбление национального флага Украины. За это решение 5 апреля проголосовало большинство нижней палаты российского парламента.

СИБИРЯКИ ВЫБИРАЮТ "МЕРСЕДЕС"

Департамент промышленности, энергетики и транспорта межрегиональной ассоциации "Сибирское соглашение" разработал серию перспективных программ.

Они, по словам директора департамента А. Зацепина, на региональном уровне могут быть связующим мостиком между микро- и макроэкономикой Сибири.

Одна из таких программ связана с проблемами транспорта. В Кемерове уже идет сборка своего, сибирского автобуса. Впервые такие машины появятся на дорогах уже в этом году. Можно освоить и производство дефицитного в России микроавтобуса. Велись переговоры со многими ведущими автомобильными фирмами мира. Но сибиряки остановились на выгодном контракте с "Мерседесом".

ИДЕТ ОХОТА НА "ВОЛКОВ"

Решением Верховного суда Азербайджана запрещена деятельность оппозиционной партии "Боз гурд" ("Серые волки"), действовавшей в республике около трех лет. Ранее ее лидер - экс-министр внутренних дел Азербайджана Искендер Гамидов был лишен парламентом депутатской неприкосновенности и арестован. Как считают власти, он и его соратники по партии, костяк которой, по некоторым данным, составляет несколько сот вооруженных боевиков, причастны к бакинским событиям 17 марта этого года, когда была предпринята попытка очередного государственного переворота в Азербайджане.

ПРОКУРАТУРА РЕШИЛА ЗАКРЫТЬ ГАЗЕТУ

Генеральная прокуратура Казахстана вынесла решение о закрытии газеты "Казахская правда". В публикациях этого издания, выходящего в столице республики в основном на средства группы радикально настроенной интеллигенции, прокуратура усмотрела признаки разжигания межнациональной розни и вражды.

Общественные организации и отдельные граждане республики уже не раз поднимали вопрос о закрытии газеты. Пропагандируя идеи национальной исключительности коренного населения, "Казахская правда" не раз опускалась до прямого оскорбления своих соотечественников, в частности с антирусских и антисемитских позиций.

Генеральная прокуратура возбудила уголовное дело в отношении редактора газеты профессора Алдана Аимбетова и одного из ее активных авторов Константина Зверева.

В КЫРГЫЗСТАНЕ БУДЕТ ПЭН-ЦЕНТР ПО ЗАЩИТЕ ПРАВ ЧЕЛОВЕКА

Идею создания международного пэн-центра по защите прав человека поддержал Президент республики Аскар Акаев. Он встретился с группой представителей международного движения писателей и журналистов, защищающих права пишущей интеллигенции и борющихся за свободу и демократию.

Генеральный секретарь русского пэн-клуба Александр Ткаченко заявил "после встреч с писателями, журналистами и кинематографистами Казахстана и Кыргызстана, что в этих двух республиках с демократией все в порядке".

(По сообщениям газет и информагентств).

КНИГА ПАМЯТИ: ВСТРЕЧА С ЧИТАТЕЛЯМИ

Об издании Книги памяти мы уже сообщали. 32-томный сборник увековечил имена 400 тысяч воинов-узбекистанцев, павших смертью храбрых и пропавших без вести в войне с фашизмом 1941 - 1945 годов.

Изданная в соответствии с Указом Президента Республики Узбекистан И. А. Каримова от 16 марта 1994 года "О подготовке и проведении 50-летия Победы над фашизмом в войне 1941 - 1945 годов" по заказу и за счет государства, Книга памяти является плодом напряженной работы большого авторского и исследовательского коллектива, а также издательств "Узбекистан", литературы и искусства имени Г. Гуляма, "Мехнат", имени Ибн Сино, имени Абдуллы Кадыри, Главной редакции Узбекской энциклопедии и издательства "Каракалпакстан".

В настоящее время, когда республика готовится к

празднованию юбилея Победы, комплекты книг, олицетворяющих священную память узбекского народа о своих павших земляках-героях, поступают к читателям.

32-томный комплект Книги памяти подарен и редакции "Правды Востока". Этот дар преподнесен советом Союза ветеранских организаций Республики Узбекистан и Государственным комитетом по печати.

УЗОРЫ ПО-РОМИТАНСКИ

Новый цех по изготовлению паласов, ковров и ковровых дорожек открылся на днях в колхозе имени Ф. Курбанова Ромитанского района.

Отличительная особенность нового малого предприятия в том, что продукцию здесь будут производить только при помощи станков. Как сказал заведующий цехом Д. Шукуров, сейчас в цехе трудятся пятнадцать человек. А обучают ковроткачеству местных мастериц несколько высококлассных мастеров из Хорезма.

МП обеспечивает сырьем производственное объединение "Навоиазот". За смену мастерицы планируют производить в среднем до двенадцати погонных метров ковровых изделий.

По случаю открытия нового цеха состоялся торжественный митинг, на котором выступил хоким Бухарской области М. Р. Рахмонов.

Карим Анарбаев.

Накануне события

ПРИГЛАШАЕТ ВЫСТАВКА

"Медицина и здоровье-95" - такое название получила международная выставка, которая 10 апреля открывается в Ташкенте

Выставка проводится при поддержке Минздрава республики, Министерства внешнеэкономических связей, "Узмедтехники". В павильонах экспоцентра идут последние приготовления.

Впервые к ее организации привлечены представители международной торговой и выставочной компании "Ай Ти И" из Британии. Она является ведущей в мире в области проведения увлекательных шоу, демонстраций, выставок. А в эти апрельские дни состоится ее дебют и в Узбекистане. Об этом сообщила журналистам на состоявшейся пресс-конференции директор выставки Барбара Ханлон. Она отметила, что здесь пройдет показ новейшей фармацевтической продукции и оборудования со всего мира. Многие ведущие фирмы впервые представят свою продукцию в Узбекистане.

- Наша цель - привлечь в республику иностранные инвестиции с тем, чтобы помочь Узбекистану в развитии собственной фармацевтической и медицинской промышленности, - сказала Барбара Ханлон. - Многие зарубежные фирмы, учитывая экономическую и политическую стабильность Узбекистана, готовы идти на сотрудничество. В этом им поможет выставка.

Кстати, в этом году она будет не единственная. В октябре в Ташкенте состоится еще одна, посвященная охране материнства и детства. Причем партнером британской компании "Ай Ти И" выступит благотворительный фонд "Соглом авлод учун".

Лилия Струнникова.

ХАСАН АБДУЛЖАЛИЛ: "МЫ ВЕРИМ В УЗБЕКИСТАН"

Как сообщалось ранее, 8-11 апреля этого года Президент Республики Индонезия Сухарто с официальным визитом посетит Узбекистан. В связи с этим корреспондент УзА встретился с Чрезвычайным и Полномочным Послом Индонезии в нашем государстве Хасаном Абдулжалилом и попросил его ответить на ряд вопросов.

- Визит Президента Узбекистана Ислама Каримова в Индонезию в июне 1992 года заложил основы сотрудничества между нашими государствами. Как развивается это сотрудничество сегодня?

- Официальный визит Президента Ислама Каримова в Индонезию стал историческим событием. В его ходе, действительно, были заложены основы дружественных отношений между двумя государствами. А подписанные документы служат развитию дипломатических отношений, развитию экономического и технического сотрудничества. Открытие в Ташкенте посольства Индонезии - шаг вперед в деле сотрудничества наших государств и расширения всесторонних связей.

В январе этого года был подписан меморандум о сотрудничестве между компаниями "Таруда Индонезия" и "Узбекистон хаво йуллари". В рамках официального визита Президента Сухарто в Узбекистан предусмотрено подписание договора об открытии воздушных линий между нашими государствами. Это создаст хорошие условия для развития торгово-экономических связей и туризма.

Большой вклад в дело сотрудничества вносит индонезийская компания "ПТ прима комексидо". Эта компания, имеющая свое представительство в Ташкенте, тесно сотрудничает с Самаркандской чаеразвесочной фабрикой, с предприятиями хлопковой и текстильной промышленности. Ее вклад в товарооборот между двумя государствами составил 80 миллионов долларов США. Планирует открыть свое представительство в Узбекистане и занимающаяся торговлей хлопком компания "ПТ дани тама ниага прима".

Во время визита Президента Сухарто в Узбекистан его будут сопровождать представители многих крупных индонезийских фирм, ведущие предприниматели. Они надеются встретиться с узбекистанскими бизнесменами и начать плодотворное сотрудничество. Индонезийские предприниматели проявляют интерес к сотрудничеству в области туризма и гостиничного обслуживания.

- Господин посол, у индонезийского и узбекского народов очень много общего. Как вы расцениваете развитие культурных связей между ними?

- Индонезийский народ хорошо знаком с историей Узбекистана, с жизнью Амира Темура, священным наследием Исмаила аль-Бухари, славой древних городов Бухары и Самарканда. Кроме того, у Узбекистана и Индонезии много общего, у наших народов единая исламская культура. Индонезия, как и Узбекистан, - многонациональное государство. Во время поездки в Самарканд и Бухару мы встречались с представителями местной власти. Чтобы познакомить поближе индонезийский народ с имеющимися здесь древними памятниками архитектуры, мы договорились о налаживании культурного сотрудничества. Наш народ желает видеть и знать наследие исламской культуры на узбекской земле.

Нас очень обрадовало, что в Ташкентском институте востоковедения планируется открытие индонезийского отделения. Мы всемерно поддерживаем эту инициативу и готовы оказать посильную помощь. Кроме того, мы намерены расширять сотрудничество с Национальной ассоциацией международных культурно-просветительских связей Республики Узбекистан.

Для расширения сотрудничества в рамках Движения неприсоединения наше правительство предлагает обучать узбекистанских студентов в Индонезии. Узбекские спортсмены уже несколько раз участвовали в международных соревнованиях, проведенных в Индонезии. Им и далее будут предоставлены все возможности, чтобы укреплять дружбу между нашими странами.

Во время визита руководителя Индонезии в Узбекистан его будет сопровождать и большое количество журналистов. Они расскажут нашему народу об Узбекистане, итогах официального визита. Мы надеемся, что материалы об Узбекистане, которым будет отведено много места в индонезийской печати, распространят правдивую информацию о вашей стране.

- Какое значение в развитии отношений между двумя странами придается визиту Президента Индонезии Сухарто в Узбекистан?

- Руководитель Индонезии Сухарто уже совершал визит в Узбекистан в 1989 году. Однако нынешний визит качественно иной. Он состоится в условиях полной независимости Узбекистана. Я верю, что этот визит послужит дальнейшему процветанию сотрудничества между нашими странами.

МЕЛЬНИЦА ДЛЯ ВСЕХ

Житель кишлака Курган колхоза имени Саттарова Шафирканского района Шукур-ота Ахадов совсем недавно установил у себя дома мельницу, а уже многие узнали об этом. Даже из дальних мест привозят к нему на переработку пшеницу. Никому не отказывает Шукур-ота. Его мельница, способная переработать до 150 килограммов пшеницы в час, работает с раннего утра и до позднего вечера. Тариф у Ахадова особый - он вовсе не берет денег за переработку пшеницы с многодетных и малообеспеченных семей.

Асаттилло Кудратов.

ОТ ГРАМПЛАСТИНОК ДО БУКЛЕТОВ

Заметно обновился ассортимент продукции в ташкентском производственно-хозяйственном объединении "Шарк таронаси". На смену устаревшим грампластинкам придут компакт-кассеты, а в перспективе - компакт-диски. Специалисты предприятия ведут переговоры с предпринимателями Южной Кореи, Китая, чья продукция широко известна на мировом рынке.

Разрабатывается программа по более эффективному использованию производственных мощностей. Имея хорошо оснащенную техническую базу - полиграфический, инструментальный, строительный участки, - предприятие осваивает новые технологии. В частности, специалистами объединения разработан оригинальный способ восстановления изношенных деталей легковых автомобилей, сельхозтехники, металлообрабатывающих станков.

Электрохимическим способом восстанавливаются детали, изготовленные практически из любых сортов стали, чугуна. Разработанный метод позволяет регулировать твердость осаждаемого металла на деталь в пределах от 18 до 60 единиц по шкале Роквелла. При этом отпадает необходимость их последующей термической обработки. Новой технологией уже заинтересовались автотранспортные предприятия республики.

Объединение освоило выпуск всевозможной тарной упаковки, буклетов, бланочной и другой продукции.

Алексей Чаплыгин.

ОБСУЖДЕНЫ МЕРОПРИЯТИЯ

В Министерстве высшего и среднего специального образования Узбекистана состоялось собрание, посвященное обсуждению мероприятий, разработанных на основе доклада Президента Ислама Каримова на первой сессии Олий Мажлиса республики.

В них, в частности, планируется издание четырех сборников научных исследований, посвященных теоретическому анализу второго этапа реформ, а также четырех научно-методических пособий для студентов высших и средних специальных учебных заведений "Пять принципов - в жизнь" и методического пособия по изучению выступлений Ислама Каримова в ходе преподавания общественных дисциплин. Начиная с будущего учебного года в учебную программу будет включен двадцатичасовой специальный курс "Независимость и прогресс", а с апреля нынешнего организована учеба по теме "Независимость и образование".

В собрании принял участие государственный советник Президента Узбекистана А. Азизходжаев.

(УзА).

"ГОЛУБОЕ ТОПЛИВО" В КАЖДЫЙ ДОМ

- такую задачу поставили перед собой труженики Самаркандского областного управления газификации. За прошлый год строительные подразделения выполнили большой объем работ - их стараниями газифицировано 25 тысяч домов и квартир. Это на 2 тысячи точек больше, чем за 1993 год. Проложено 774 километра трубопровода, сдана в эксплуатацию газораспределительная станция в Нурабадском районе. В нынешнем году намечено провести нитку газопровода еще на 600 километров, что позволит зажечь "голубой" огонь более чем в 20 тысячах домов.

НА СНИМКАХ: на прокладке газопровода - слесарь Содик Гойнпов; прокладку газопровода проводят сварщики Шухрат Джураев и Фарход Бахриев.

Фото Тахира Норкулова (УзА).

"СОТЫ" СВЯЗИ

Суперсовременный сотовый телефон зазвонил в Карши. Для этого инженеры СП "Уздунробита" установили в доме связи областного центра оборудование, на крыше здания подняли 32-метровую металлическую башню с тремя антеннами, подвели энергопитание и включили новую аппаратуру.

В радиусе 40-50 километров небо над городом и некоторыми близлежащими районами покрылось воображаемыми электромагнитными "сотами", по которым от ячейки к ячейке передаются сигналы. Причем абоненты этой станции могут не только связываться между собой, но и говорить по местной, междугородной и международной сети. Первыми абонентами стали деловые люди, госучреждения, коммерческие предприятия, которые высоко оценивают новую услугу. Специалисты совместного узбекско-американского предприятия сотовой связи "Уздунробита" успешно выполняют намеченную программу развития этой мобильной связи в республике. Два года назад вступила в строй первая станция в Ташкенте на базе финского оборудования фирмы "НОКИЯ". Теперь эта станция заменена на новую, с оборудованием другого стандарта - AMPS, - которое поставила известная североамериканская фирма "Нортен телеком".

Переносные и стационарные телефонные мини-аппараты радиотелефонной связи поставляет также американская фирма "Моторола". Спрос на эти аппараты и новые услуги растет быстро. И не только в Ташкенте. Новые станции этой связи вступили в строй в Ургенче, в Самарканде.

"Уздунробита" между тем приступает к осуществлению проекта строительства сотовой связи в Бухаре, затем и в других городах, вдоль основных транспортных магистралей республики. Телефонные "соты" в небе над страной уже выполняют большие хозяйственные и информационные задачи.

Кудрат Алиев.

Уроки предприимчивости

БРЫЗГИ ШАМПАНСКОГО

С Нового года до Навруза и по сей день одолевают звонками постоянные клиенты-покупатели, друзья и знакомые, коллеги по директорскому корпусу генерального директора совместного узбекско-германо-итальянского предприятия "Асие-Вест" Рихсибая Норбаева просьбами помочь достать... шампанское. И понять их можно: солидная фирма, поставляющая в республику от своих партнеров продукты, вина, напитки, кондитерские изделия, - словом, весь запрашиваемый праздничный набор. Одно плохо - шампанское поставлялось настолько ограничено, что удовлетворить спрос друзей, не говоря о клиентах-магазинах различной собственности, он просто не мог. Вот тогда и появилась мысль о создании в городе нового или реконструкции с помощью тех же зарубежных партнеров старого действующего завода шампанских вин.

Опытный экономист, современный предприниматель рассчитал все "за" и "против". Выходило, что задействовать старое предприятие выгоднее, перевооружив его новым импортным оборудованием.

Как выяснилось, сорок семь процентов всех основных фондов предприятия - это устаревшие линии, высок их износ, ведущий к частым простоям, непроизводительным расходам и снижению качества игристого изделия. Из-за резкого сокращения поставок в республику запасных частей и агрегатов, в том числе импортных, снизился процесс обновления средств предприятия. Все это грозит остановкой завода. Понимая сложившуюся ситуацию, Рихсибай Анарбаевич провел переговоры с руководством завода и концерна "Узплодоовощвинпром", связался с известными итальянской фирмой "Гардавини" и германской "МЕМ импорт-экспорт". Идею поддержали. Начали готовить необходимые документы на создание совместного узбекско-германо-итальянского предприятия, ориентированного на выпуск конкурентоспособных шампанских вин, безалкогольных напитков и соков. Причем иностранные партнеры вызвались взять на себя полную реконструкцию, модернизацию и техническое перевооружение завода до 2004 года, вложить в это 5,4 миллиона американских долларов. Они же налаживают переработку фруктов и овощей, производство стеклянной и картонной тары и упаковки. Кроме того, иностранцы предложили передать заводу "ноу-хау" по производству шампанских вин, опыт маркетинга и обеспечить доступ к зарубежным рынкам с использованием их сети сбыта продукции. Все это позволит довести мощности предприятия с 6 до 60 миллионов бутылок шампанского и напитков в год, покрыть потребности внутреннего рынка, освоить возможности стран Содружества и конкурировать в дальнем зарубежье.

Расчеты, технико-экономическое обоснование создания СП с красивым названием "Шах-Шарбати" показали также, что совместное решение административных, финансовых, кадровых вопросов позволит широко применять западную модель управления производством, укрепит связи экономики республики с западноевропейской.

Побывала в Ташкенте и группа итальянских экспертов, специалистов. И в процессе изучения возможностей создания СП выяснилось, что наш налоговый режим производства продукции виноделия не полностью устраивает иностранных инвесторов. Кроме того, из стоимости готовой продукции изымается 20 процентов налога на добавленную стоимость. Все это, конечно, повлияет на отпускную цену.

Поэтому и обратились учредители совместного предприятия в правительство Узбекистана с просьбой рассмотреть вопрос об освобождении СП от акцизного сбора и НДС при экспорте шампанских вин за рубеж и сокращении акциза в два раза при реализации искрящегося напитка внутри республики. Это позволило бы производить конкурентоспособную продукцию и увеличило бы приток в страну валютных средств.

Судя по всему, считает Рихсибай Анарбаевич, тормозит дело и сам "Плодоовощвинпром", боясь потерять подчиненное предприятие, но верит генеральный, что здравый смысл победит.

А у него уже новые задумки: развернуть совместное производство обуви с группой итальянских предприятий "Филанто" и с известными фирмами "Лиомонд", "Салита". И вновь проблема. Пытались провезти на экспертизу за рубеж, чтобы переработать и просчитать партию местных кож, но у таможни есть запреты на вывоз кожсырья. Ну не завозить же подобное сырье из-за рубежа! Подумал и о производстве мебели: тоже проблема - с лесом. Решил открыть супер-маркет. Как найдет подходящее помещение, обязательно откроет.

Есть наметки создать консигнационные склады с оказанием всех необходимых в этих случаях услуг. Тоже пока проблема с большими помещениями. Но поиск продолжается, и в этом - душа предпринимателя - не успокаиваться на достигнутом, добиваться своего.

Борис Палацкий.
Корр. "Правды Востока".

Деловой курьер

СОТРУДНИЧЕСТВО БУДЕТ ПЛОДОТВОРНЫМ

На миллион долларов недавно поступило в Узбекистан лекарственных препаратов от фармацевтическо-химического завода LEK d. d. Slovenija (ЛЕК Словения).

О сотрудничестве с заводом по просьбе корреспондента "ПВ" рассказывает представитель завода в Узбекистане доктор медицинских наук Алишер ИСХАКОВ:

- Региональное бюро ЛЕК Словения, которое я возглавляю, открыто в Узбекистане в прошлом году. Мы сразу установили тесную связь с Министерством внешнеэкономических связей, акционерной ассоциацией "Дори-дармон", фармакологическим комитетом Республики Узбекистан. Этим комитетом выдано разрешение для использования большинства препаратов ЛЕК. Более того, прошли перерегистрацию несколько десятков медикаментов, и соответственно вручены сертификаты официальным представителям данного завода, что дает основание для длительного их использования. С Министерством внешнеэкономических связей завод заключил контракт на поставку в Узбекистан медикаментов на 2 миллиона долларов согласно кредита Европейского экономического сообщества. Недавно поступила первая партия. В ней - антианемический препарат феррум-ЛЕК, антиастматический - интал; гемостатик, дицинон, бромэргон, примамет и другие. В ближайшее время будет поставлена оставшаяся часть. В этом нашему бюро оказывают помощь директор представительства ЛЕК Словения по СНГ Войислав Йованович и директор по сбыту Алеш Сисингер.

Лекарственные препараты, выпускаемые фармацевтическо-химическим заводом ЛЕК Словения, известны во всем мире - оно одно из крупнейших среди предприятий Средней Европы. Производство основывается, как правило, на собственном сырье, изготовлении своего оборудования и постоянном контроле качества. ЛЕК выпускает около 120 препаратов в 250-ти лекарственных формах почти для всех областей медицины.

Второе направление работы - выпуск химических изделий и сырья, т. е. активных веществ для лекарственных средств. Кроме того, ЛЕК выпускает парафармацевтическую продукцию, а также препараты, используемые в ветеринарной службе. В их производстве применяются три технологии: ферментация, химический синтез и экстрагирование из лекарственных растений. Половина продукции экспортируется в 65 стран мира. В этих целях создано 7 представительств и 11 дочерних фирм в Америке, Европе, Африке, открыты региональные бюро в странах СНГ, в том числе и в суверенном Узбекистане.

Наше региональное бюро проводит ежемесячные семинары, знакомит с новыми разработками фирмы, в частности, возможностями использования в практической медицине новых химиотерапевтических средств, таких, как амоксиклав, абактал и других. На семинары приглашаются главные врачи клиник, поликлиник, центральных районных больниц всех областей республики. Проходят они на базе кафедры социальной медицины и менеджмента Института усовершенствования врачей. Оказываем поддержку частным фармацевтическим структурам, сотрудничаем с коммерческими фирмами. ЛЕК часто выступает в роли спонсора в проведении международных форумов.

Думаю, сотрудничество Узбекистана с ЛЕК Словения принесет большую пользу. А с продукцией завода можно будет ознакомиться на ташкентской международной выставке "Медицина и здоровье-95", которая будет проходить 10 - 13 апреля в Узэкспоцентре.

Книжная полка

СЛОВО О ВЕЛИКОМ ПРОВИДЦЕ

Книга с теплой дарственной надписью, присланная мне из Москвы, вызвала в памяти события тридцатилетней давности.

Нурия Хайретдинова, с отличием закончившая Ферганский пединститут, осталась работать в нем. Коллегам понадобилось немного времени, чтобы увидеть в этой скромной девушке человека серьезного, целеустремленного и одаренного. И я, тогдашний проректор, помогал, как мог, осуществлению заветной мечты Нурии - поступлению в аспирантуру.

Собственно, моя помощь сводилась к одному: преодолению бюрократических препон на пути в науку. Нурия блистательно выдержала экзамен в аспирантуру, а затем... исчезла из моего поля зрения. И тем не менее мне приходилось слышать об успешной защите кандидатской диссертации, посвященной математику Беруни, других научных изысканиях.

Самой значительной работой Нурии Галимовны Хайретдиновой явилась книга "Сабит ибн Корра", изданная Российской академией наук в конце прошлого года. Над этой монографией она работала совместно с профессором Б. А. Розенфельдом - одним из крупнейших историков науки.

Присланная мне в дар книга и называлась "Сабит ибн Корра". Она посвящена трудам выдающегося арабского ученого Сабита ибн Корры ал-Харрани, родившегося в 836 и умершего в 901 году.

Ученый, служивший при дворе багдадских халифов, был не только математиком, но и астрономом. Свободно владея сирийским, классическим арабским и греческим языками, он познакомил своих современников с сочинениями Аристотеля, Евклида, Архимеда, Апполония, Птолемея, Гиппократа, Галлена. Его работы оказали огромное влияние не только на ученых Ближнего Востока, но и Западной Европы. Еще в эпоху средневековья эти труды были переведены на латинский язык.

Почему я рекомендую эту книгу вниманию широкого читателя? Да потому, что я и есть тот самый читатель, не имеющий к математике специального отношения. В книге немало интересных сведений по истории культуры и науки Востока.

Научный труд написан увлекательно, успехи, достигнутые тысячелетия назад ученым, опередившим свое время, изложены доступным языком. Сабиту ибн Корра принадлежит открытие неевклидовой геометрии, сферической тригонометрии, работы по астрономии, в которых применяются дифференциальные методы.

Авторы монографии сообщают богатые сведения о том времени, о вкладе Сабита ибн Корры в механику, физику, астрономию, географию и геологию, медицину, философию, гуманитарные науки. Авторами описаны города Харран и Багдад, среда, в которой жил и творил ученый.

Перед нами - яркий, живой образ самоотверженного служителя науки, сумевшего в отдаленную эпоху провидеть то, к чему человечество пришло через сотни лет.

И главное: книга наполнена духом творчества, научного поиска, радостью познания мира и высокой человеческой.

Марк Вайсерберг.
Заведующий кафедрой русской и зарубежной литературы Ферганского университета.

МЕЖДУНАРОДНАЯ ЖИЗНЬ

СЕГОДНЯ НАЧИНАЕТСЯ ОФИЦИАЛЬНЫЙ ВИЗИТ ПРЕЗИДЕНТА ИНДОНЕЗИИ СУХАРТО

БЕЗГРАНИЧНЫЕ ГОРИЗОНТЫ

Легенды Явы, сотни, словно бисер, рассыпанных в океане островов, государство, занимающее четвертое место в мире по численности населения... Именно эти сведения первыми приходят в голову, когда начинаешь заочное знакомство с Индонезией. Сказочная по своей красоте Республика Индонезия расположена в Юго-Восточной Азии. По прогнозам некоторых наблюдателей, это государство в XXI веке наряду с Китаем, Индией, Бразилией будет конкурировать с крупными промышленными странами.

Недавно Индонезия успешно завершила первую долгосрочную программу развития. Ее реализация началась 25 лет назад, в период, когда по уровню жизни населения она занимала последнее место в регионе. Средний доход на душу населения в то время составлял всего 70 долларов. И только после принятия президентом Сухарто программы государственного развития в стране начались кардинальные преобразования. В результате даже несмотря на то, что население страны увеличилось почти в два раза, доход на душу населения составил 670 долларов США.

Достижения Индонезии показали, что поднять экономику государства можно лишь посредством развития промышленности и увеличения объема экспорта готовой продукции. Именно этим вопросам правительство страны уделяет неослабное внимание. Поэтому из года в год растут объемы экспортируемых изделий текстильной промышленности, электротехнических товаров, одежды. Доход государства в этой области составляет 6 миллиардов долларов в год. Сегодня Индонезия занимает одно из первых мест в мире по экспорту природного газа. Все больший вклад в ее экономику вносит нефтяная промышленность.

Индонезия создала все условия для притока в государство иностранного капитала. В 1967-1994 годах объем иностранных инвестиций составил 40 миллиардов американских долларов. Их большая часть приходится на долю таких стран, как Япония, Гонконг, ФРГ, США, Голландия и Южная Корея.

Сегодня народ Индонезии трудится над осуществлением второй части программы развития государства. Природные богатства, широкие границы, многочисленность населения создают хорошие условия для ускоренного прогресса. Ступенчатый рост экономики обеспечил развитие промышленности бывшей аграрной и сырьевой Индонезии. А это фактор будущих побед.

Летом 1992 года Президент Узбекистана Ислам Каримов посетил Индонезию с официальным визитом. Тогда руководитель нашего государства назвал Индонезию одной из дружественных нам стран. Близость духовных и национальных традиций послужила важным фактором укрепления дружбы между узбекским и индонезийским народами.

Во время визита были подписаны коммюнике о взаимоотношениях Узбекистана и Индонезии, протокол об установлении дипломатических отношений, а также договор об экономическом и техническом сотрудничестве. Подписание важных документов явилось новым этапом в узбекско-индонезийских отношениях. Широкое развитие получили торгово-экономические связи. Согласно протоколу о взаимном сотрудничестве Узбекистан поставляет Индонезии хлопковое волокно, взамен получая рис, чай, товары легкой промышленности. В течение 1994 года объем товарооборота между нашими государствами составил 71,8 миллиона долларов.

Большой вклад в развитие сотрудничества вносит индонезийская компания "ПТ прима комексидо". Сегодня она получила полномочия от правительства Индонезии по координации всех областей торгово-экономического сотрудничества. Начиная с 1991 года объем товарооборотов с этой компанией достиг 240 миллионов долларов. Представители компании в прошлом году посетили Узбекистан и провели переговоры с руководством нашей страны, представителями министерств по вопросам дальнейшего расширения сотрудничества между нашими странами.

Взаимовыгодное сотрудничество между Узбекистаном и Индонезией имеет большие перспективы. Несомненно, что обеим сторонам немалую пользу принесет развитие туризма. Индонезийский народ с огромным уважением относится к узбекской земле, которая взрастила великих представителей исламской науки, к нашим городам Бухаре, Самарканду, ставшим центрами науки и культуры. В этом смысле уместно вспомнить, что Индонезия является самой крупной в мире мусульманской страной. Совершая экскурсии в Самарканд и Бухару, индонезийцы считают святым долгом почтить память известных исламских ученых Исмаила ал-Бухори, имама Ат-Термези.

Сейчас готовятся программы организации туристских маршрутов по этим направлениям. Их реализация, безусловно, будет способствовать развитию культурных связей между народами двух стран, дальнейшему укреплению дружественных отношений между ними.

Природа щедро одарила своими богатствами и Индонезию, и Узбекистан. Народы наших стран близки друг другу по духу и трудолюбию. Эти факторы дадут возможность осуществить в дальнейшем много мероприятий, направленных на развитие экономического сотрудничества и культурных связей.

Как уже сообщалось, 8-11 апреля этого года в нашей стране с официальным визитом будет находиться Президент Республики Индонезия Сухарто. Этот визит явится важным шагом на пути претворения в жизнь намеченных планов.

Мухаммад Шариф.
Обозреватель УзА.

ДИНИ И ВРАНИЦКИЙ - ЗА РАСШИРЕНИЕ ЕС

За расширение Европейского Союза за счет новых членов - государств Центральной и Восточной Европы высказались главы правительств Италии и Австрии Л. Дини и Ф. Враницкий.

Они выступили в Риме на пресс-конференции по итогам итальянско-австрийских переговоров.

УЛМАНИС ГОВОРИТ " НЕТ"

Президент Латвии Г. Улманис не поедет 9 мая в Москву на торжества по случаю 50-летия Победы и окончания второй мировой войны в Европе.

Об этом он сообщил журналистам в Риге. По его словам, президенты Литвы и Эстонии также считают для себя невозможным этот визит.

УБИЙЦА ОСТАВИЛ ЗНАК

Нагрудный знак армии КНДР обнаружен на месте покушения на шефа японской полиции Т. Кунимацу. Преступление было совершено на пороге его дома. Он выходил утром из дома, когда был обстрелян. С двумя проникающими и одним сквозным ранениями шеф полиции доставлен в больницу.

Как стало известно в Токио из осведомленных источников, нагрудный знак, найденный на месте преступления, скорей всего, попал в Японию из России или Китая. Представитель главного полицейского управления по связям с прессой отказался комментировать возможность отработки полицией "российского следа" покушения, сославшись на то, что дело находится в стадии расследования.

Среди экспертов превалирует мнение, что знак, а также окурки северокорейских сигарет и некая иностранная монета, тоже обнаруженные на месте, откуда неизвестный трижды выстрелил по шефу ГПУ Такадзи Кунимацу, были использованы нападавшим для того, чтобы сбить полицию со следа. Это говорит в пользу версии о тщательно спланированном характере преступления. Полиция не исключает того, что для покушения использовался наемный убийца, прошедший специальный курс обучения стрельбе за рубежом.

КАМЕРЫ, КОТОРЫХ НЕТ...

- Внимание, я снимаю вас в цвете двумя телекамерами! - говорит сотрудник российского павильона, но в руках у него ничего нет. Камеры скрыты... в оправе его очков. Их объективы уникальны - всего 0,8 миллиметра в диаметре.

Данная система демонстрируется на открывшейся в Сингапуре международной выставке-ярмарке средств обеспечения безопасности. В ней участвуют 250 фирм и компаний из 25 стран мира. Практически со всего света представлены системы и оборудование для защиты от шпионажа, грабежа, терроризма, разбоя, а также от стихийных бедствий.

По сообщениям телеграфных агентств, радио- и газетных вестников, пресс-служб.

АНАТОМИЯ АВАРИИ

Да, есть свои "анатомические особенности" и у дорожно-транспортных происшествий. Нужно ими серьезно заниматься, чтобы добиться безопасности на дорогах

Автобус 48-го маршрута на приличной скорости при развороте на перекрестке улиц Карасарайской и Уста Ширин врезался в препятствие. 14 пассажиров получили телесные повреждения. Водитель не справился с управлением, понес суровое наказание. Другой вывозил детей из оздоровительного лагеря и по дороге Газалкент - Ташкент умудрился свалить машину. Пострадали трое подростков... И подобные факты, к сожалению, еще встречаются в практике городского пассажирского транспорта.

Велика до сих пор статистика дорожно-транспортных происшествий по вине водителей, несмотря на то, что по итогам минувшего года их число значительно снижено по сравнению с предыдущим.

Задача службы безопасности движения, которую я возглавляю, - предупредить подобные происшествия. И это понимают все: руководители транспортных предприятий, специалисты нашей службы, которые представлены почти во всех хозяйствах, но вопрос в другом: все ли делается на местах для решения этой важной для транспортников задачи.

Как из ручейков рождаются реки, так из мелочей - большие дела. Есть автопарки и депо, где ежедневно контролируется техническое состояние машин перед выездом за ворота предприятия, где после рейса не только осматривают технику, но и приводят ее в рабочее состояние на завтра. Но есть и такие, где эти необходимые мероприятия не проводятся или практикуются от случая к случаю, где забывают о предрейсовых медицинских осмотрах, рейдах по проверке работы водителей на линии. Почему-то перестали глубоко анализировать случившиеся дорожные происшествия, вскрывать их причины, разрабатывать меры по профилактике несчастных случаев.

Кто же должен все это делать? Понятно - инженеры по безопасности движения, руководители служб эксплуатации, директора. Но... дело в том, что во многих хозяйствах, в частности, в первом и пятом автопарках, долгое время вакантны должности специалистов по БД, а администрации недосуг решить эту проблему. Во втором автопарке не велась не только необходимая документация по безопасности движения, но и забывали проверить даже, есть ли у водителя удостоверение на право управления транспортом. В третьем парке не делались осмотры аварийных машин, в двенадцатом - не проводились разборы с нарушителями. Редко доводится до водителей информация о причинах аварийности. Комиссии, что призваны предупреждать происшествия в автопарках №№1, 3, 5, 8, бездействуют, члены комиссий технической проверки машин зачастую смотрят на недоделки сквозь пальцы. Не ведется учет и анализ аварийности в автоколоннах. Все больше беспокоит нас недисциплинированность водителей, их неумение ориентироваться в сложных условиях и критических ситуациях, игнорирование ими правил дорожного движения.

Словом, яркая картина безответственности и равнодушия.

Всем известно, что исправность и надежность техники - главная составляющая безопасности движения. Да и самочувствие пассажиров тоже. Разве не возмутительны, скажем, грязь в салонах, ободранные кресла, неисправные колесные пары, отказывающиеся работать двигатели, тормозные, пневмо- и электросистемы? Все это халатность технических служб.

Осуществляется ли контроль за всеми этими безобразиями? - спросите вы. Осуществляется и нашими сотрудниками, и руководителями объединений и ассоциаций. Но вот графики дежурств на линии предприятиями зачастую срываются. Такого безразличия к своим обязанностям у должностных лиц я раньше не замечал.

На безопасность движения, безусловно, влияют не только личностный фактор и надежность техники, но и внешняя среда. Осадки, размытые дороги, поврежденные знаки - все это должно настраивать водителей на более строгий подход к своей профессии. Необходимо уметь хладнокровно и грамотно действовать в любой сложной ситуации. Вывод прост - водители, связанные с пассажирскими перевозками, должны иметь высочайшую квалификацию. К сожалению, это не всегда так. 285 водителей-выпускников направили в прошлом году учебный комбинат и СПТУ-23 в трамвайные и троллейбусные депо. 48 дорожно-транспортных происшествий на счету начинающих водителей. Это почти половина всех происшествий, случившихся на предприятиях трамвайно-троллейбусного управления по вине водителей. Значит, только настойчивая учеба, хорошо организованная практика молодых, серьезное наставничество смогут исправить сложившееся положение.

Таким образом, все слагаемые предупреждения нарушений на транспорте должны быть задействованы сегодня. Схема - обученные и воспитанные люди - исправная техника - высокая организация труда - обеспечение безопасности движения - должна работать четко. Только тогда и пассажиры, и пешеходы будут гарантированы от случайностей.

Комил Каюмов.
Начальник управления безопасности движения ассоциации "Ташгорпассстранс".

Фото Владимира Попова.

Национальная авиакомпания

"ЎЗБЕКИСТОН ҲАВО ЙЎЛЛАРИ"

Регулярные рейсы **"Ташкент - Нью-Йорк"** (с посадками в Риге, Амстердаме) на комфортабельном **аэробусе А-310** раз в неделю по пятницам.

Время вылета из Ташкента - 05.50.
Прибытие в Нью-Йорк - 15.30.
Обратный вылет из Нью-Йорка - 18.00.
Прибытие в Ташкент - 21.00.
Время в пунктах отправления и назначения указывается местное.

UZBEKISTAN airways

"Ўзбекистон ҳаво йўллари" - континенты становятся ближе.

Дополнительную информацию вы можете получить в комплексе бронирования и продажи авиабилетов по адресу:
Ташкент, ул. Ш. Руставели, 9.
Тел. 56-38-37, 006
(комплекс бронирования).

АВИАРЕКЛАМА

BARNO TRADING LTD

предлагает со склада в Ташкенте

кондитерские изделия ведущих голландских фирм:

бисквиты с наполнителем 6 видов «FOURRE», «HOLLAND HOUSE»;
- бисквиты без наполнителя «DIGESTIVE-BUTTER»;
- растворимый напиток «HAPPY DRINK» на 2 литра;
- шоколад «FANCY BAR» 3 видов.

Телефоны в Ташкенте:
42-25-58, 42-29-77.

КУПЛЮ ХЛОПОК-ВОЛОКНО в России.

Тел.: *(095) 351-92-21, 351-09-03, 351-92-60, 351-08-78.*
Факс *(095)351-93-13.*

ЕСЛИ ВАМ ЗА 30,

ТО ВАМ НЕОБХОДИМА 30+ ЭНЕРГИЯ !!!

Маленькая капсула **ТРИДЦАТЬ ПЛЮС** - и Вы способны после рабочего дня подняться бегом на последний этаж небоскреба. **ТРИДЦАТЬ ПЛЮС** не просто снимает усталость и восстанавливает затраченную Вами энергию - он делает Вас моложе, возвращая каждой клеточке тела силу и гибкость.

ПО ВОПРОСАМ ПРИОБРЕТЕНИЯ ОБРАЩАЙТЕСЬ: СР / "АДЖАНТА ФАРМА ЛИМИТЕД":
Ташкент, 700060, ул. Мамаруснахар, 19 Телефон: (3712) 320148, Телефакс: (3712) 338471 или к дистрибьютерам в Ташкенте: Аптека "Ибн-Сино": (3712) 404853, Аптека "Фармед": (3712) 479890

Тридцать Плюс
- молодость и здоровье

Управление механизации №5 ГАО УзНГС *в связи с преобразованием в акционерное общество открытого типа "Киме-электрохимоя"* **ликвидируется.** *Претензии принимаются в течение месяца со дня опубликования объявления.*

Вниманию деловых людей!

Услуги по бизнес-поиску деловых партнеров в США, странах Западной Европы.
Банк сопутствующей информации.
Оформление необходимых документов для сотрудничества, создания СП.
В этом поможет вам фирма **"Пупс-Хамон".**
Мы сэкономим время, обезопасим от сомнительных контактов.
Телефоны: (3712) 75-09-21, 54-12-83.

Издательский дом "Правда Востока"

предлагает по б/н расчету:
видеодвойки "JVC" (54 см);
моноблок "Aiwa" (37 - 51 см);
магнитолу 2-кассетную "Sharp";
муз. центр "Aiwa-520";
вязальную машину "Нева-5".
Телефоны: (3712) 33-28-04, 33-16-38, 33-64-74.

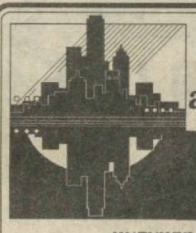

Ташкентский агрегатный завод

формирует портфель заказов на 1995 год.

цилиндрические редукторы
1Ц2У-100, 1Ц2У-125, 1Ц2У-160, 1Ц2У-200;
червячные редукторы Ч-80, Ч-100, Ч-125, Ч-160;
мотор-редукторы 1МЦ2С-80, 1МЦ2С-100.
Справки по телефонам:
(3712) 48-33-01, 48-30-02.
Адрес: 700057, Ташкент, ул. Уста-Ширин, 117.

Корпорация "Азия-холдинг"

предлагает оптом и мелким оптом:

- ✓ канцелярские товары и офисное оборудование более 100 наименований ведущих мировых производителей;
- ✓ заключает контракты на поставку товаров по каталогу "Office Basics inc" 1995 г.;
- ✓ ДВП твердое 1,33х1,65, количество 740 листов, цена 1 листа - 150 сумов;
- ✓ лесоматериал:
- ✓ доска необрезная хвойных пород 40 мм и 50 мм, количество 20 м³, цена 1 м³ - 7.000 сумов;
- ✓ деловой горбыль, количество 10 м³, цена 1 м³ - 4.000 сумов.

Форма оплаты - безналичный расчет.

Наш адрес: Ташкент, ул. Бобура, 20.
Телефоны: 53-26-71, 41-58-43, 41-53-01.

Рекламный блок подготовлен фирмой "NS стратегия". Справки по телефонам: 33-58-90, 32-54-72.

НЕДЕЛЯ ГОЛУБОГО ЭКРАНА

10 - 16 апреля

Понедельник

10 апреля

УзТВ I

18.00 "Бугун". 18.10 "Алдар Косе и бай". Мультфильм. 18.20 "Налог". 18.45 Футбольное обозрение. 18.55 "На пути к правовому обществу". 19.30 "Узбекистон" (рус.) 19.55 Концерт эстрадного симфонического оркестра Узгостелерадиокомпании. 20.25 "Живой и вечно молодой". Телефильм. 20.40 Вечерняя сказка. 21.00 "Узбекистон". 21.30 Рассказы о Японии. "Семья". 21.55 "Старушка Мамура". Спектакль. 23.50 - 00.15 "Узбекистон".

УзТВ II
Студия "Тошкент" представляет:

18.30 Для детей. "Кузмунчок". 19.00 "Бу бустон аро..." 19.30 "В добрый путь". 20.00 "Штрихи к политическому портрету". Роман Герцог. 20.20 "Гузаллик фасли". 20.35 - 22.00 К 50-летию Великой Победы. "Повесть о чекисте". Художественный фильм.

УзТВ III
Международный телеканал
17.10 - 18.40
Турецкое телевидение

18.40 "Мульткарусель". 18.55 Студия "Ешлик". "Тафаккур".

"ОМАД" представляет:

19.35 "Сюрприз". 20.05 "4/8". Музыкальная передача. 20.25 Всемирная география. 21.20 "Видео-О". 23.05 "Курьер". 23.25 "...и о погоде". 23.35 "Постфактум". 23.45 - 00.05 Всемирные новости Эй-би-си.

ТЕЛЕКАНАЛ "ОСТАНКИНО"

18.00 "Час пик". 18.20 "Наши на американском льду". Документальный фильм. 18.45 "Пресс-клуб". 19.40 Спокойной ночи, малыши! 20.00 "Время". 20.45 - 21.40 "Мастер и Маргарита". Телесериал. 2-я серия. Часть 1-я.

Вторник

11 апреля

УзТВ I

6.00 - 8.00 "Ассалом, Узбекистон!" 8.00 "Огарева, 6." Художественный фильм. 9.30 Немецкий язык. 10.00 Студия "Ешлик". "Яхшиларга эргашиб". 10.30 Учебная программа. Математика. 11.00 "Независимость и идеология". 11.30 Учебная программа. Литература. 12.00 "Кетма, бахор". Музыкальная композиция. 12.30 - 14.00 "Светлое будущее". Видеоканал. 18.00 "Бугун". 18.10 Заочная телеолимпиада школьников. Математика. 18.40 "Мехнату муруввата чорпар Наврузи олам". 19.30 "Узбекистон" (рус.) 19.55 Телефильм. 20.05 Концерт фольклорно-этнографического ансамбля "Байсун". 20.40 Вечерняя сказка. 21.00 "Узбекистон". 21.30 "Германия сегодня". 22.00 "Радости и муки творчества". Кинопередача. 22.45 - 23.10 "Узбекистон".

УзТВ II
"ОМАД" представляет:

18.30 "Мультфейерверк". 18.55 "Тайны животных". 19.45 Новости. 19.50 "Приватизация: шаг за шагом". 20.10 Музыка от Эм-ти-ви. 20.35 "Видеогид". 20.55 "Теле-ателье-шоу". 21.05 Музыка от Эм-ти-ви. 21.45 "Киноокo". 23.25 - 23.45 Всемирные новости Эй-би-си.

УзТВ III
Международный телеканал
17.10 - 18.40
Турецкое телевидение

18.40 "Мульткарусель". 18.55 "Реформа и ответственность". 20.25 Программа телекомпании "Дурдаршн". 21.25 Новости Би-би-си. 21.35 "Бизнес-банк". 21.50 - 22.30 "Безнен мирас" (на татарском языке).

ТЕЛЕКАНАЛ "ОСТАНКИНО"

5.00 - 8.00 "Телеутро". 18.00 "Час пик". 18.20 "Дикая Роза". Телесериал. 19.00 "Тема". 19.40 Спокойной ночи, малыши! 20.00 "Время". 20.40 "Из первых рук". 20.55 - 22.35 Фильм режиссера Александра Митты "Затерянный в Сибири".

Среда

12 апреля

УзТВ I

6.00 - 8.00 "Ассалом, Узбекистон!" 8.00 "Укрощение огня". Художественный фильм. 1-я и 2-я серии. 10.40 Учебная программа. Химия. 11.10 Концерт инструментальной музыки. 11.30 Учебная программа. Зоология. 12. Студия "Ешлик". "В мире чудес". 12.30 "Знаете ли вы право?" 12.50 - 13.40 "Ветераны - наша гордость". 18.00 "Бугун". 18.10 Для детей. "Колокольчик". 18.40 Заочная телеолимпиада школьников. Физика. 19.10 Спортивные новости. 19.30 "Узбекистон" (рус.) 19.55 К 90-летию со дня рождения Айбека. "История одного произведения". "Детство". 20.40 Вечерняя сказка. 21.00 "Узбекистон". 21.30 "Далекая, но близкая Америка". 22.00 "Золотое наследие". Народный хофиз Узбекистана Адыл Хофиз. 22.50 Международный турнир по национальной борьбе памяти Ат-Термези. 23.20 - 23.45 "Узбекистон".

УзТВ II
Студия "Тошкент" представляет:

18.30 "Расскажите о себе..." 19.00 "Звонок на урок". 19.45 "Музыкальная гостиная". 20.45 "Кстати..." 21.05 "Добрый вечер, Ташкент!" 22.05 - 23.45 "Кинематограф".

УзТВ III
Международный телеканал
17.10 - 18.40
Турецкое телевидение

18.40 "Мульткарусель". 18.55 "Все звезды". 19.30 "Санта-Барбара". Телесериал.

"ОМАД" представляет:

20.20 -23.20 "Спортконтинент".

ТЕЛЕКАНАЛ "ОСТАНКИНО"

5.00 - 8.00 ""Телеутро". 18.00 "Час пик". 18.20 "Дикая Роза". Телесериал. 19.00 "Мы". 19.40 Спокойной ночи, малыши! 20.00 "Время". 20.45 - 22.40 Фильм режиссера Киры Муратовой "Чувствительный милиционер".

Четверг

13 апреля

УзТВ I

6.00 - 8.00 "Ассалом, Узбекистон!" 8.00 "Прощайте, голуби!" Художественный фильм. 9.30 Изучаем узбекский язык. 10.00 Заботы земледельцев. 10.30 Учебная программа. Природоведение. 11.00 Студия "Ешлик". "Мои студенческие годы". 11.30 Из почты программы "Здоровье". 12.00 Концерт. 12.30 "Человек начинается с детства..." 13.10 - 13.40 Новые книги. 18.00 "Бугун". 18.10 Для детей. "Ступени возмужания". 18.40 Заочная телеопимпиада школьников. Химия. 19.10 "Минуты поэзии". 19.30 "Узбекистон" (рус.) 19.55 "Человек и закон". 20.40 Вечерняя сказка. 21.00 "Узбекистон". 21.30 "Мир и мы". 22.05 Песни мелодиста Туйгуна Атабаева. 22.35 Международный турнир по национальной борьбе памяти Ат-Термези. 23.05 - 23.30 "Узбекистон".

УзТВ II
"Омад" представляет:

18.30 "Омад" таквими". 18.35 "Кунгил". 18.40 "Жозиба". 19.00 "Бир шингил хангома". 19.10 "Мухаббатга ошно калблар". 19.30 "Теле-ателье-шоу". 19.40 Видеоновости. 20.05 Новости. 20.10 Музыка от Эм-ти-ви. 20.55 "Киноокo". 22.35 - 22.55 Всемирные новости Эй-би-си.

УзТВ III
Международный телеканал
17.10 - 18.40
Турецкое телевидение

18.40 "Мульткарусель". 18.55 "Харакатда баракат". 19.30 "Санта-Барбара". Телесериал. 20.20 Новости телекомпании "Уорлднет". 20.40 Программа телекомпании "Дурдаршн". 21.40 "Дидар" (на казахском языке). 22.20 "Узбекистан - наш общий дом". 22.50 - 23.25 "Интипиш".

ТЕЛЕКАНАЛ "ОСТАНКИНО"

5.00 - 8.00 "Телеутро". 18.00 "Час пик". 18.20 "Дикая Роза". Телесериал. 19.00 "Избранница". Авторская программа Э. Рязанова. 19.40 Спокойной ночи, малыши! 20.00 "Время". 20.40 "Москва. Кремль". 21.05 -23.10 Век кино. Бриджит Бардо в фильме "Бульвар Рома".

Пятница

14 апреля

УзТВ I

6.00 - 8.00 "Ассалом, Узбекистон!" 8.00 "Пущик едет в Прагу". Художественный фильм. 9.25 Немецкий язык. 9.55 "Болапигим-пошшолигим". 10.15 Телефильм. 10.30 Учебная программа. Литература. 11.00 "Молодежь и время". 11.30 Учебная программа. История народов Узбекистана. 12.00 - 14.00 "Путь, выбранный нами". Видеоканал. 18.00 "Бугун". 18.10 "Голубой слоненок". Мультфильм. 18.20 "Грани таланта". 18.50 "Прогресс". 19.30 "Узбекистон" (рус.) 19.55 "Ассалому алайкум, азизлар!" Премьера "Узбектелефильма". 20.10 "Мир вокруг нас". Кинопередача. 20.40 Вечерняя сказка. 21.00 "Узбекистон". 21.30 "Просвещение". 22.00 Классические песни в исполнении Уктама Ахмедова и Рушеля Рубинова. 22.40 "Горячие тропы". Художественный фильм. 23.55 - 00.20 "Узбекистон".

УзТВ II
Студия "Тошкент" представляет:

18.30 "Фильмы и судьбы". Кинопередача. 19.10 "Создатели прекрасного". 19.40 "Без прошлого нет будущего". 20.10 "Хозяйке на заметку". 20.35 "Поет Рано Шарипова". Фильм-концерт. 21.05 "Тошкентнома". 22.05 - 22.25 К 70-летию узбекского кино. "На берегах Анхора".

УзТВ III
Международный телеканал
17.10 - 18.40
Турецкое телевидение

18.40 "Мульткарусель". 18.55 "Кунгил куприклари". 19.30 "Санта-Барбара". Телесериал.

"ОМАД" представляет:

20.20 Музыка от Эм-ти-ви. 20.35 "Панорама". 21.05 "Салом, ешлар!" 21.50 "Даракчи". 23.05 - 23.45 "Видео-О".

ТЕЛЕКАНАЛ "ОСТАНКИНО"

5.00 - 8.00 "Телеутро". 17.55 "Бомонд". 18.15 "Дикая Роза". Телесериал. 18.55 "Поле чудес". 19.40 Спокойной ночи, малыши! 20.00 "Время". 20.45 "Мастер и Маргарита". Телесериал. 2-я серия. Часть 2-я. 21.35 "Версии". 21.50 - 22.30 "Взгляд".

Суббота

15 апреля

УзТВ I

6.00 - 8.00 "Ассалом, Узбекистон!" 8.00 "Нежданно-негаданно..." Художественный фильм. 9.25 "На футбольных полях". 9.45 Студия "Ешлик". "Даврага кел, дугонажон". 11.05 Мультфильм. 11.25 "Беречь природу". 11.55 "Народно-прикладное искусство в документальном кино". Кинопередача. 12.25 Телефестиваль семейных ансамблей. Республика Каракалпакстан. 13.00 - 13.40 "Встреча". 18.00 Фильм - детям. "Тихоня". 18.40 Для детей. "Дилдан куйлаб, уйна кувнаб". 19.15 Спортивные новости. 19.30 "Узбекистон" (рус.) 19.55 "Узбекона лутф". 20.30 "Новости Узбекистана" (на англ. яз.) 20.40 Вечерняя сказка. 21.00 "Узбекистон". 21.30 "Санъат сехри". Музыкальный видеоканал. 22.40 Футбол. Чемпионат Узбекистана. "Нурафшон" - "Навбахор". 23.25 "Новости Узбекистана" (на англ. яз.) 23.35 "Тунги егду". Вечерняя кинопрограмма.

УзТВ II
"ОМАД" представляет:

9.00 "Мультфейерверк". 9.25 "Тайны животных". 10.15 Новости. 10.20 "Приватизация: шаг за шагом". 10.40 Музыка от Эм-ти-ви. 11.05 "Видеогид". 11.25 "Теле-ателье-шоу". 11.35 Музыка от Эм-ти-ви. 12.15 "Киноокo". 13.55 Всемирные новости Эй-би-си. 14.15 - 18.30 "Спортконтинент".

Студия "Тошкент" представляет:

18.30 "Улыбка". 19.10 "Антенна". 19.40 "Пульс". 19.55 "Отражение". 20.25 "Улица моя". 20.40 "Автограф на память". 21.05 "Всякая всячина". 21.25 "Гладиаторы". Спортшоу. 22.10 - 23.50 "Кинематограф".

УзТВ III
Международный телеканал

10.00 "Мюзик-холл". 10.30 "Узбекистан открыт миру". 11.00 - 12.00 Студия "Ешлик". "На студенческой сцене".

17.10 - 18.40
Турецкое телевидение

18.40 "Мульткарусель". 18.55 Студия "Ешлик". "Гул ва..." 19.35 "Копумб, кашф этган диер". 20.25 "Хроника событий в мире". 20.50 "Грифон". Церемония награждения профессиональным призом кинематографистов Узбекистана. 21.50 Новости Би-би-си. 22.00 "Такой разнообразный мир". 22.20 - 22.30 Новости Си-эн-эн.

ТЕЛЕКАНАЛ "ОСТАНКИНО"

17.20 "Смех без границ, или Юморина в Одессе". 18.15 Детективная кинокомедия "Крутая девчонка" (Франция). 19.40 Спокойной ночи, малыши! 20.00 "Время". 20.45 "Мастер и Маргарита". Телесериал. 3-я серия. Часть 1-я. 21.30 "Оба-на". 22.05 - 23.00 "Матадор".

Воскресенье

16 апреля

УзТВ I

6.00 - 8.00 "Ассалом, Узбекистон!" 8.00 К 50-летию Великой Победы. "День командира дивизии". Художественный фильм. 9.30 Шахматная школа. 10.00 Студия "Ешлик". "Родине служу". 11.00 Для детей. "Сказки учат добру". 11.30 "Сельская жизнь". 12.30 "Весенние мелодии". Концерт. 13.00 Студия "Ешлик". "Эзгуликка интилиб..." 13.35 - 15.00 Видеоканал "Духовность". 18.00 "Куклы - мои друзья". 18.35 "Корифеи науки". Академик Ялкин Туракулов. 19.05 "Ойнаи жахонда". 19.30 "День за днем" (рус.) 20.05 "Мир искусства". 20.30 Концерт-отдых. 21.00 "Хафтанома". 21.35 "Наследие". Бабур. 22.20 "Заговор". Художественный фильм. 23.55 - 00.25 "Хафтанома".

УзТВ II
"ОМАД" представляет:

10.00 "Омад" таквими". 10.05 "Кунгил". 10.10 "Жозиба". 10.30 "Бир шингил хангома". 10.40 "Мухаббатга ошно калблар". 11.00 "Теле-ателье-шоу". 11.10 Видеоновости. 11.35 Новости. 11.40 Музыка от Эм-ти-ви. 12.25 "Киноокo". 14.05 - 14.25 Всемирные новости Эй-би-си. 17.00 "Сюрприз". 17.30 "4/8". Музыкальная программа. 17.50 Всемирная география. 18.45 "Видео-О". 20.30 "Курьер". 20.50 "...и о погоде". 21.00 "Постфактум". 21.10 Всемирные новости Эй-би-си. 21.30 "Панорама". 22.00 "Кому как?" 22.45 "Даракчи". 23.00 - 00.40 "Видео-О".

УзТВ III
Международный телеканал

9.00 Мультфильм. 9.40 "Живая планета". 10.00 "Коллекция". 10.20 "Улица моя". 10.35 "Пещера "Золотой розы". 12-я серия. 11.25 "Маски-шоу". 11.40 "Мир вашему дому". 12.40 "Кинематограф". 14.20 - 14.30 "Новости Узбекистана" (на англ. яз.)

17.10 - 18.40
Турецкое телевидение

18.40 "Ешпар билан юзма-юз". 19.10 Программа телекомпании "Дурдаршн". 20.10 "Хроника событий в мире". 20.35 "Грифон". Церемония награждения профессиональным призом кинематографистов Узбекистана. 21.35 Новости Би-би-си. 21.45 "Такой разнообразный мир". 22.05 "Музыкальная палитра". Группа "Атлас". 22.45 - 22.55 Новости Си-эн-эн.

ТЕЛЕКАНАЛ "ОСТАНКИНО"

18.15 Катрин Денев в мелодраме "Индокитай" (Франция). 21.00 "Воскресенье". 21.45 - 23.20 "Мастер и Маргарита". Телесериал. 3-я серия. Часть 2-я. 4-я серия. Часть 1-я.

КАЗАХСКОЕ ТЕЛЕВИДЕНИЕ

Показывает Алматы
(по 40-дециметровому каналу)

ЕЖЕДНЕВНО:

6.00 "Азан". 6.05 "Хабар". Информационная программа (кроме субботы и воскресенья). 16.00 "Хабар". Информационная программа. 17.00 Новости Алматы и области (кроме субботы и воскресенья). 18.45 "Балбобек". 19.00 "Хабар". Информационная программа.

ПОНЕДЕЛЬНИК, 10 апреля

6.45 "Щит и меч". Худ.фильм. Фильм 1-й. "Без права быть собой". 8.00 "Вместе с вами". 11.00 Мультфильм. 11.15 Концерт. 11.35 Худ.фильм. 16.20 Мультфильм. 18.00 "От Турксиба до "Казахфильма". 18.30 "Человек и закон". 19.55 Референдум: выбор народа. 20.15 "Наврыз-95". 20.45 "Жас канат-95". Итоги. 21.05 "Если враг не сдается". Худ.фильм.

ВТОРНИК, 11 апреля

6.45 "Щит и меч". Фильм 2-й. "Приказано выжить". 11.00 Мультфильм. 11.15 Концерт-отдых. 11.35 "Берега в тумане". Худ.фильм. 1-я серия. 16.20 Мультфильм. 18.00 "Суд идет". 18.20 Вечерние мелодии. 19.55 "Площадь Республики, 4". 20.35 "Алтын дала". Телефортуна. 21.20 "Жизнь по лимиту". Худ. фильм.

СРЕДА, 12 апреля

6.45 "Щит и меч". Фильм 3-й. "Обжалованию не подлежит". 8.40 "Притяжение земли". Док. фильм. 11.00 Мультфильм. 11.15 Концерт-отдых. 11.35 "Берега в тумане". 2-я серия. 12.50 "Космос служит Земле". 16.20 Концерт. 16.40 Референдум: выбор народа. 18.00 "Победе - полвека". Телерадиофестиваль. 19.55 "Чрезвычайная студия". 21.25 "Личность". Авторская программа Жанны Ахметовой.

ЧЕТВЕРГ, 13 апреля

6.50 "Щит и меч". Фильм 4-й. "Последний рубеж". 8.35 "Манап акын". Телефильм. 11.00 Мультфильм. 11.15 Фильм-концерт. 11.45 Худ. фильм. 16.20 "Человек и закон". 16.30 "История американского бизнеса". Передача 6-я. 18.00 "Эфир на двоих". О Всенародном референдуме Казахстана. 19.55 Референдум: выбор народа. 20.15 "Площадь Республики, 4". 20.55 "Путь к голубым горам". О предпринимательстве в республике. 21.20 Антология детектива. "Вариант "Зомби".

ПЯТНИЦА, 14 апреля

6.45 "Смерть на взлете". Худ. фильм. 11.00 Мультфильм. 11.15 "Концерт-отдых". 11.35 "Вспомним, товарищ". Худ. фильм. 16.20 "Концерт-отдых". 16.30 "Правопорядок". Телерадиоакция. 19.55 Референдум: выбор народа. 20.45 Учение испама. 21.00 "Невеста". Худ. фильм.

СУББОТА, 15 апреля

6.10 "Финист - ясный сокол". Худ. фильм. 8.05 "Онерлаз болсан". 9.25 "Экологическая азбука". Передача для детей. 10.05 Телегалерея. 10.35 Мультфильм. 11.00 Тележурнал. 11.30 К 50-летию Победы. 12.00 Новости Алматы и области. 13.25 "Путь к духовной гармонии". 13.50 "Тайбурын". 15.25 "Телеэнциклопедия". 16.20 "Победе - полвека". Телерадиофестиваль. 17.25 "Гутен абенд!" 18.15 Вечерние мелодии. 19.55 "Человек и закон". 20.15 Концерт, посвященный участникам Ассамблеи народов Казахстана. 21.20 "В бой идут одни старики". Худ. фильм.

ВОСКРЕСЕНЬЕ, 16 апреля

6.10 "Город мастеров". Худ. фильм. 7.25 "Деревня Квигли". Программа для детей. 7.55 "Музей звуков". 8.25 "Айналайын". Тележурнал для детей. 8.55 Чемпионат Казахстана по кикбоксингу. 9.25 Концерт. 9.55 "Вы в кадре". 10.35 Концерт-отдых. 11.40 "Время не ждет". Телефильм. 12.00 Новости Алматы и области. 14.10 Информационная программа. 15.10 К 50-летию Великой Победы. Многосерийный видеофильм "На Курской дуге". 15.50 Мультфильм. 16.20 Вечерние мелодии. 16.40 "Учимся играть на домбре". 17.10 "Каре сарам". 17.40 К 50-летию Победы. 18.50 "Человек и закон". 19.55 Референдум: выбор народа. 20.10 "Короче говоря". 20.55 Концерт.

Колонка звездочета

Астрологический прогноз

10-16 апреля

ОВЕН (21.03 - 21.04). Начало недели как-будто не предвещает неприятностей. Пьянящий запах весны кружит вам голову. Но трения с коллегами по службе в четверг вернут вас на землю. Как результат, в пятницу у Овнов могут возникнуть проблемы со здоровьем.

ТЕЛЕЦ (22.04 - 20.05). Под влиянием весны даже люди, далекие от искусства, попробуют свои силы в творчестве. Однако в четверг к вам вернется проза жизни: не исключена размолвка с домочадцами. К счастью, будет она непродолжительной. Деньги, полученные в пятницу, позволят вам сделать подарок любимому человеку, что еще сильнее укрепит ваш союз.

БЛИЗНЕЦЫ (21.05 - 21.06). Встреча со старым знакомым в понедельник скорее всего закончится разрывом отношений. Успокоение от неприятностей Близнецы постараются найти в активной творческой деятельности. К концу недели страсти улягутся, и вы сможете в выходные дни устроить себе праздник души.

РАК (22.06 - 22.07). Накопившаяся раздражительность и врожденная импульсивность Раков испортят настроение во вторник. Но уже в четверг оно вновь станет приподнятым: порукой тому будет радость материального характера. Как всегда, полученные деньги долго не задержатся: в субботу вы их потратите, впрочем, весьма выгодно.

ЛЕВ (23.07 - 22.08). Вы вступили в удачный период. Испытав творческий порыв в понедельник и получив радостную весть издалека во вторник, в среду вы сможете к тому же заработать весьма приличные деньги. Встреча в пятницу вечером заложит основу незабываемого отдыха в выходные дни.

ДЕВА (23.08-22.09). Понедельник и вторник благоприятны для решения финансовых проблем. В среду у Дев могут возникнуть проблемы со здоровьем, а пятница - мрачный день на работе: скорее всего не избежать крупных разговоров.

ВЕСЫ (23.09 - 22.10) Если вы решили отправиться в дальнее путешествие, то лучше это сделать в понедельник или среду. Как говорится: скатертью дорожка. В четверг не исключен нервный срыв. В пятницу вы сможете укрепить материальное положение, в воскресенье пригласите в гости друзей или сами сходите к ним.

СКОРПИОН (23.10 - 21.11). Деньги никогда не бывают лишними. Получив определенную сумму в понедельник, во вторник Скорпионы смогут позволить себе сделать долгожданную покупку. В среду постарайтесь меньше попадаться на глаза начальству, а в пятницу ждите сюрприза от старого знакомого.

СТРЕЛЕЦ (22.11-21.12). Несмотря на все предостережения, Стрельцы вновь и вновь оказываются в центре внимания. В понедельник и вторник могут возникнуть трения с коллегами по работе, а в воскресенье ваша несдержанность спровоцирует семейные неприятности. Ну, а теперь о приятном: в среду вас ждет романтическое знакомство, а в четверг сможете неплохо подзаработать.

КОЗЕРОГ (22.12 - 19.01). Начало недели чрезвычайно благоприятно для предпринимательства. Если вы заняты интеллектуальным трудом, то наибольший успех вас ждет в четверг и воскресенье. В пятницу пожилые Козероги могут пожаловаться на здоровье.

ВОДОЛЕЙ (20.01 - 18.02). Сделайте в понедельник своему любимому подарок, и ваши шансы на взаимность возрастут. В четверг вы сможете проявить свои способности в профессиональной сфере, что, впрочем, будет не всеми оценено. Выходные дни пройдут в дружеских застольях.

РЫБЫ (19.02 - 20.03). Понедельник - день тяжелый. И поэтому все важные дела лучше перенести на другие дни. В среду вы получите радостные новости из-за рубежа. В четверг вечером молодые Рыбы, видимо, назначат свидание своим любимым. Деньги, полученные в пятницу, позволят вам выходные дни полностью посвятить отдыху, который вернет ваши силы.

9 апреля – день рождения Амира Темура

ХАШАР НА РОДИНЕ СОХИБКИРАНА

В октябре будущего года Узбекистан торжественно отметит 660-летие со дня рождения выдающегося государственного деятеля, полководца Амира Темура.

Событие это столь значительное, что к торжествам, посвященным юбилею сохибкирана, страна готовится заблаговременно. Что делается на родине нашего великого предка? Об этом рассказывает заместитель хокима Кашкадарьинской области Карима Узаковна АСТАНОВА:

- У нас есть немало памятников культуры эпохи темуридов, подлежащих реставрации и благоустройству.

На первом этапе предусмотрено проведение восстановительных работ на трех объектах в Карши и шести в Шахрисабзе. Принято решение осуществить подготовку всех архитектурных сооружений и исторических мест, на которые готова проектно-сметная документация. Начаты работы в мечети "Кукгумбаз", историческом центре Карши, ансамбле Доруссаодат и городской стене-крепости Шахрисабза. Определены заказчики и подрядчики.

Для кашкадарьинцев юбилей великого Темура - событие ответственное и волнующее, так как именно нашу область называют родиной этой исторической личности. Не случайно в постановлении Кабинета Министров от 29 декабря 1994 года предусмотрено создание в Шахрисабзе мемориального комплекса, посвященного Амиру Темуру.

До конца нынешнего года мы наметили завершить объем работ по консервации известного памятника эпохи Темура - дворца Ак-Сарай. Это будет сделано руками мастеров-умельцев Шахрисабзской научно-производственной реставрационной мастерской и рабочих треста "Гиссарактидрострой". Им же предстоит выполнить и другие работы. Так, в районе старого Шахрисабза будут возрождены городские ворота "Кушхона", "Кунчикар", "Самарканд", а также 130-метровый фрагмент крепости.

В целях создания в Шахрисабзе историко-культурной заповедной зоны решено отреставрировать медресе "Чубин", старую баню и создать в медресе исторический музей. В связи с этим предстоит переселить отсюда поликлинику, другие учреждения. Из мест, входящих в границы музейной зоны, будут переквартированы и жильцы из находящихся здесь домов. Комплекс работ предстоит произвести на старом городском базаре Шахрисабза. Требуют благоустройства железнодорожный вокзал и другие общественные объекты.

Серьезных усилий потребует восстановление и реставрация ансамбля Доруссаодат, который предполагается осуществить в два этапа. Сначала предстоит произвести работы в мавзолее "Жахонгира". Затем начнется восстановление большой мечети комплекса "Жоррутиловат". Достойное место в мемориальном комплексе займет памятник Амиру Темуру.

В областном центре предусмотрено до мая 1995 года завершить работы по реставрации мечети "Кукгумбаз", благоустройству двора и окружающих территорий. Предмет особой заботы - мост через реку Кашкадарья. Для начала реставрации необходимо принять техническое решение по восстановительным работам и составить проектно-сметную документацию. Третий объект в Карши - старая восточная баня и медресе - Киличбой.

Широкий фронт подготовительных работ намечен в Яккабагском, Касбинском, Касанском и Мубарекском районах, в местах, связанных с жизнью и деятельностью великого правителя, внесшего большой вклад в экономику, политику и духовное развитие народов Центральной Азии, покровителя науки, культуры, ремесел.

Таких мест немало в Кашкадарье. Именно поэтому мы обратились в национальную компанию "Узбектуризм" с просьбой включить их в международный туристский маршрут "Культура и искусство эпохи темуридов". Было бы в духе требований времени провести также научно-археологические изыскания у дворца Ак-Сарай и ансамбля Доруссаодат с целью раскопок памятников, оставшихся под слоем земли. Помощь Академии наук республики и Министерства по делам культуры весьма необходима нам и в создании своего музея краеведения и археологии в областном центре.

Ждем мы и соответствующих научно-документальных подтверждений места рождения Амира Темура, которым считается селение Ходжа Илгор, расположенное в границах Яккабагского района. В последнее время среди ученых оживились дискуссии по этому вопросу. В случае разрешения этих споров в пользу Ходжа Илгор закономерно и логично будет возведение здесь соответствующего мемориального комплекса. Кстати, в Яккабагском районе создан фонд Амира Темура, куда хозяйства, предприятия и отдельные жители делают пожертвования на строительство комплекса.

Создан фонд Амира Темура и при областном хокимияте. Начат сбор средств. А их потребуется немало. Ведь только для консервации и реставрации архитектурных памятников эпохи темуридов будет израсходовано немало средств. Несмотря на экономические трудности, мы должны достойно встретить юбилей своего великого предка. Постановлением Кабинета Министров предусмотрено выделение в установленном порядке централизованных средств и средств из республиканского бюджета на 1995 - 1996 годы для финансирования юбилейных объектов. Без сомнения, внесут свой вклад в это благородное дело наши сограждане, трудовые коллективы. Такой хашар поможет успешно решить многие проблемы.

Кашкадарьинцы намерены принять самое активное участие во всех мероприятиях, посвященных памяти великого Темура. Это и международный симпозиум "Амир Темур и его место во всемирной истории", проведение которого поручено Министерству иностранных дел, Академии наук республики совместно с соответствующими министерствами, общественными организациями, и научно-практическая конференция, которая пройдет в Карши. Ее подготовкой заняты ученые, писатели, представители общества "Духовность и просвещение", облуправление культуры, хокимият и другие. Продолжит работу и научная экспедиция, посвященная 660-летию со дня рождения Амира Темура. Планов и задумок по достойной встрече юбилея сохибкирана много. Дело за их воплощением в жизнь.

Записала Наиля Искандерова.

СПОРТ, ОТДЫХ И... УЛЫБКА

Атланта–96

СЕЗОН НАДЕЖД

Юный пахлаван из Хивы ● Тахиаташцы шли на мировые рекорды ● Самарканд претендует на центр развития тяжелой атлетики ● "Согда-бизнес" - спонсор олимпийцев

- Самородок. В 14 лет выполнил норматив мастера спорта. Растет не по дням, а по часам. Приглядитесь к нему, - так говорил о 16-летнем атлете из Хивы Улугбеке Махмудове старший тренер сборной Узбекистана по тяжелой атлетике Данил Ким.

У него дар открывать таланты. Именно он увидел в далеком Хорезме подающего надежды паренька три года назад, когда еще работал в сельском спортобществе "Пахтакор". Он же рекомендовал Улугбека в Республиканское училище олимпийского резерва. Прикрепил к опытным тренерам. К первенству республики среди юниоров Махмудова готовили рекордсмен мира Геннадий Четин и Рашит Маткаримов. При этом Данил всегда подчеркивал заслуги первого наставника Улугбека - Пирназара Мадраимова.

- Это труженик, каких поискать. На голом месте создал секцию тяжелоатлетов - в зале швейной фабрики. В Хиве мальчишки к нему идут валом. Вот на таких энтузиастах и держится наш вид спорта.

И еще одну новую точку на "географической карте" тяжелой атлетики открыл Данил - Тахиаташ. В небольшом каракалпакском городке - штангистский "бум". У всех на устах имя тренера Абата Нуруллаева и хокима Абдреима Шапиева. Первый подготовил мастеров спорта международного класса, которые уже на последнем первенстве Узбекистана пошли на мировые рекорды. Попытки учеников Нуруллаева пока не удались. Но на тренировочных прикидках ребята уже брали эти веса. А хоким города создал для штангистов необходимые условия для роста их мастерства. Кстати, хокимят Тахиаташа взял часть расходов на себя при подготовке юниорской сборной республики к мировому первенству, которое пройдет впервые в Оше (Кыргызстан).

Отметим также, что хоким Абдреим Шапиев на учредительном собрании избран вице-президентом Федерации тяжелой атлетики Узбекистана. А председателем стал Бахрилло Шукуров, руководитель узбекско-американского совместного предприятия "Согда-бизнес". Примечательно, что он единственный из всех председателей общественных спортивных федераций - не ташкентец. Шукуров - из Самарканда.

Бахрилло Ахарович - не случайный человек в тяжелой атлетике. В прошлом - штангист, мастер спорта, заслуженный тренер республики. Его ученик Хамракул Маматкулов - чемпион мира среди юниоров. Но потом Шукурова "ушли" из большого спорта. Несправедливо обидели.

Занялся бизнесом. Преуспел. СП "Согда-бизнес" имеет репутацию солидного партнера. Бахрилло всегда отличала основательность, за какое бы дело ни брался. Поэтому он особенно переживал то, что в республике тяжелая атлетика приходила в упадок. И когда Данил Ким предложил Шукурову вновь вернуться в тяжелоатлетический мир, он не раздумывал. Без громких слов и заверений стал помогать в финансировании национальной сборной. Видел воочию, как Шукуров выполнял обязанности тренера в Хиросиме на Азиатских играх. Включить его в состав делегации опять-таки настоял Ким, понимая, как важно "окунуть" бывшего наставника в атмосферу соревнований такого ранга. То, что на Асиаде-94 Дмитрий Фролов из Ангрена и андижанец Игорь Халилов стали бронзовыми призерами, - немалая заслуга Бахрилло Шукурова.

После Хиросимы под патронажем "Согда-бизнеса" проведен впервые после трехлетнего перерыва Кубок Узбекистана. Совместное предприятие финансировало проведение учебно-тренировочных сборов в Самарканде. В федерации уже четко определен круг претендентов на поездку в Атланту (США), где летом будущего года состоятся Олимпийские игры. Из десяти претендентов треть атлетов - из Самарканда. Следует заметить, что этот древний город становится центром подготовки высококлассных штангистов, постепенно завоевывая утраченные позиции.

В Самарканде уже вырисовываются контуры олимпийской базы тяжелоатлетов. "Согда-бизнес" намерен выкупить или взять в аренду спорткомплекс "Локомотива", в который входят стадион, зал, восстановительный центр. Рядом - гостиница.

- Там можно проводить круглогодичные сборы, - говорит Данил Ким. - Условия идеальные. Сейчас уже ведем подготовку к чемпионату Азии (Южная Корея, июль) и чемпионату мира (Китай, ноябрь). Надо войти в число 16 сильнейших в каждой весовой категории, чтобы узбекистанских атлетов включили в число участников Олимпиады. Такая задача нам по плечу.

Тимур Низаев.

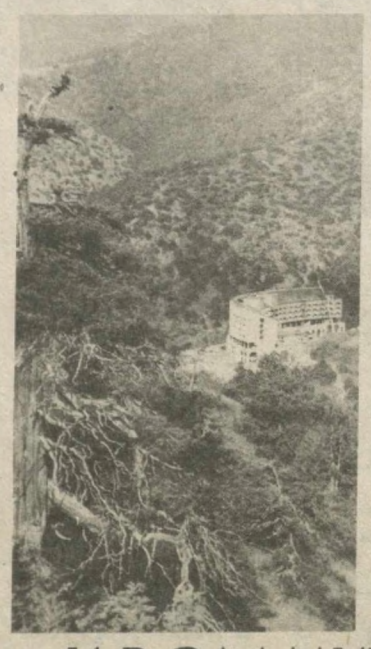

И В ЗААМИНЕ - КАК В ШВЕЙЦАРИИ...

Скоро – время отпусков

В национальной компании "Узбектуризм" - ибо апрель начало туристического сезона - "жаркая" пора. Об этом рассказ управляющего Ташкентским региональным отделением С. АХМЕДОВА.

Туризм - это не только развлекательные походы в горы или долины. Это и формирование национального самосознания, уроки истории, приобщение к традициям и обрядам народа. Именно эти факторы учитываем, составляя маршруты. Богатейшая природа, множество исторических и архитектурных ценностей издавна привлекали внимание иностранных туристов. Они охотно посещают такие жемчужины Востока, как Самарканд, Хива, Бухара, Шахрисабз, города Ферганской долины. Заамин многие из них называют "маленькой Швейцарией". А вот жители республики, к сожалению, мало что знают о местных достопримечательностях. Восполнить пробел помогают организованные нашим отделением туристические походы. Для тех, кто не может поехать в эти живописнейшие места на несколько недель, предлагаем двух-, трех- и даже однодневные путешествия в Чимган, Янгиабад, Шахимардан.

Для верующих наша организация предлагает совершить паломничество в Туркестан со знаменитым мавзолеем Ахмада Яссави, в Бухару, Самарканд.

Мы заключили договоры с ташкентскими предприятиями и ведомствами на организацию отдыха для работников, предусмотрели (кстати, с льготной скидкой) экскурсионные маршруты для школьников, учащейся молодежи.

Готовим и новые, оригинальные маршруты. Связаны они в первую очередь с проведением в октябре нынешнего года в Ташкенте международной ярмарки "Туризм по Шелковому пути".

Национальная компания "Узбектуризм" стала полноправным членом Всемирной туристической организации (ВТО).

В канун проведения ярмарки жители республики и зарубежные гости смогут совершить путешествия по Великому шелковому пути, пройти караванными тропами купцов. Для нашей же организации эта ярмарка - контакты с различными туристическими организациями мира, обмен опытом и, конечно же, возможность создания совместных туристических предприятий, новые инвестиционные проекты.

Гульнара Устименко.
Фото Олега Адиянова.

ВЕСЕЛЫЙ УГОЛОК

Рис. Александра Маркелова.

СТАРТЫ И ФИНИКИ

и другие опечатки из коллекции Дениса Максимова

- Водное соло.
- Берун на длинные дистанции.
- Стрельба из лука.
- Урожай на забытые мячи.
- Хек-трюк.
- Точный удар поворотом.
- Физкультурно-оздоровительное завредение.
- Применил обманный винт.
- Голшкипер.
- Вратарю выпала роль мальчика для бритья.
- Игрок выложился без достатка.
- Турнир теннисистов прошел на шортах клуба.
- Не попали в первую фигу.
- Горлолыжник.
- Кольеметатель.
- Приказал рекордное время.

Курьезы? Нет, спорт!

ВЫСОКИЙ ПИНОК

Этот спорт зародился на Аляске. Эскимосы подвешивали достаточно высоко над землей какой-нибудь увесистый предмет, например, обыкновенный камень или кожаный мешок, набитый песком, а потом в прыжке пытались достать его ногой. Развлечение так и называлось - "высокий пинок".

Спорт дожил до наших времен. На Аляске устраивают чемпионаты по "высокому пинку" - проводят их, разумеется, в современных спортивных залах.

СКАЧКИ ПОД 45°

Это одно из самых рискованных состязаний. Они проходят в Омаке, маленьком городке штата Вашингтон (США). Участники состязаний должны промчаться верхом по 70-метровому отрезку крутого (угол 45°) склона и совершить, не покидая седла, головокружительный прыжок в студеную воду реки Оканоган. Если это удалось, то далее следует справиться с течением реки, выбраться на противоположный берег и скакать до финиша - арены родео. На каждом состязании погибает по меньшей мере одна лошадь.

ВАННЫ - НА СТАРТ!

Ралли, гонки, регаты, соревнования, состязания... Сколько их на свете? Не сосчитать. Вот и еще одно из соревнований. Проводится оно раз в году в небольшом городе Канн на юге Франции. Это гонки на воде. А в качестве плавательного средства используются... ванны. Почему? Трудно сказать. Либо устроители посчитали обыкновенные лодки слишком уж традиционными, либо им захотелось, чтобы их соревнование было единственным и неповторимым.

ПЕРВЫЙ БИЗНЕС-КЛУБ

ПРИ КОМАНДЕ "ПАХТАКОР" ОРГАНИЗОВАЛА ГОЛЛАНДСКАЯ ФИРМА "АЕС ХОЛЛАНД ХОЛДИНГ ЛТД" - ГЕНЕРАЛЬНЫЙ СПОНСОР ТАШКЕНТСКИХ ФУТБОЛИСТОВ

Представители Европейского банка реконструкции и развития, фирмы "Пепси", "Кей-Пи-Эм-Джи", "Би-Эй-Ти", "Мередит Джонс", "Ньюмонт", "Делойт энд Туш", "ДЭУ корпорэйшн" были приглашены на встречу с ташкентским "Пахтакором". Главный тренер команды Йоханес Хендрик Ферел познакомил бизнесменов с футболистами поименно. При этом не без юмора рассказал о достоинствах и недостатках каждого. В непринужденной обстановке состоялся разговор о планах команды, в целом - о развитии футбола в республике. Звучала музыка, футболисты танцевали. Вечер прошел весело.

- Примерно так проходят встречи в бизнес-клубах при футбольных командах во многих западных странах, - сказал заместитель генерального директора фирмы "АЕС холланд холдинг ЛТД" Стефан Тоонен. - Такая форма общения позволяет деловым людям увидеть изнутри команду, понять ее проблемы, чаяния. Так появляются меценаты у спортсменов. Ведь в мире бизнеса личные контакты всегда имели большое значение. Наконец, и самим предпринимателям не всегда удается пообщаться между собой в неформальной обстановке, где зачастую они могут заключить и важные контракты.

Но основная задача бизнес-клуба - это собрать бизнесменов, которые любят футбол и готовы оказать помощь командам и игрокам. Некоторые фирмы уже откликнулись и намерены внести свой вклад в развитие узбекистанского футбола, зная о том, что правительство республики придает приоритетное значение этому виду спорта при решении программы "Соглом авлод учун" ("За здоровое поколение").

Встречи в бизнес-клубе будут регулярными на стадионе "Пахтакор". Членами его могут стать все, кто хочет внести лепту в поддержку популярной игры.

Тимур Таджиев.

Сдаю шикарн. 3-комн. кварт. (мебель, телевизор, кондиционер, холодильник, телефон, посуда), на Дружбе народов и на Актепа. Тел. в Ташкенте:
44-27-82, 44-59-16 (9-11 и 15-18).

Продаются таль механическая 1т (3 шт.), эл. тельфер 0.5 т (1 шт.), мотопомпа 3 куб. (1 шт.), трубы газовые 240 м, шнур синтетич. диаметром 10 мм, шкаф металл. (2 шт.), квартира 3-комн. с гаражом (стар. ТашМИ), обувь рабочая. Тел. в Ташкенте
23-59-28 (с 20.00 до 23.00).

Продам цв. ф/пленку и цв. ф/бумагу. Тел. в Ташкенте
33-96-57.

Продам установку по пр-ву сахарной ваты. Тел. в Ташкенте
78-23-55.

Куплю подстроечные сопротивления СП3-38Б, диоды КД209, 212, КЦ106, 117, 118, 121. Тел. в Ташкенте
63-26-77.

Продажа и установка спутниковых систем любой группы сложности (дорого). У нас вы платите один раз. Тел. в Ташкенте:
32-11-47, 32-12-90.

Продаю 3-комнатную квартиру на Высоковольтном около Ин-та культуры, 1-й этаж (ремонт, телефон и подвал). Тел. в Ташкенте:
34-23-55, 34-90-76.

Продаются пленка полиэтиленовая толщиной от 30 до 250 мкр. и хол-к "Sino". Тел. в Ташкенте
78-26-93.

Продам цв. телевизор в отл. состоянии. Тел. в Ташкенте
53-21-17.

Продаются полиэтил. ящики, моноблок "крот", шв. машина "Чайка-142М". Тел. в Ташкенте:
24-55-93, 67-94-03.

Продаются "Москвич" АЗЛК - 82 г., ИЖ - 83 г., шлакоблоки, зем. уч. 6 сот. со ст-ми. Тел. в Ташкенте:
40-13-75, 94-45-74, (8-295)-6-14-56.

Утерянный аттестат AN-431376, выданный в 1994 г. школой №247 г. Ташкента на имя Амбарцумяна Армена Самвеловича, считать **недействительным.**

Фирма купит по перечислению компьютеры
IBM 286 PC/AT
в рабочем состоянии.
Контактные телефоны:
(3712) 33-58-90.
32-54-72.

Главный редактор Р. А. Сафаров

Редакционная коллегия: И. Абдукаримов, В. Дегтярев (отв. секретарь), С. Зинин, Л. Кабиров, Д. Камалов, П. Ким, С. Мансуров-Ковригенко, Ф. Муминов, О. Филимонов (зам. главного редактора), М. Хазраткулов, Ю. Хамдамов, Б. Хасанов (зам. главного редактора), Р. Шагулямов.

Редакция рукописей не рецензирует и не возвращает.

Мнения авторов публикуемых материалов могут не отражать позиции редакции.

Наш адрес: 700000, Ташкент, ГСП, ул. Матбуотчилар, 32. Телефон для справок: 33-15-20.

РЕКЛАМА, ОБЪЯВЛЕНИЯ:
Рекламная фирма "НС". Тел.: 33-58-90, 32-54-72, комн. 442, факс (3712) 33-58-90.
Рекламное агентство "Адонис". Тел. 33-44-92, 32-57-54, комн. 639, факс (3712) 33-44-92

Выходит 5 раз в неделю.
Способ печати - офсетный, формат А-2, объем 2 п.л.

Индекс: 64572
Рег.№ 3

Время подписания в печать по графику 21.00

Номер подписан в 22.20

Типография издательско-полиграфического концерна "Шарк". Адрес предприятия: улица Буюк Турон, 41

Заказ Г - 0145

1 2 3 4 5 6