Пролетарии всех стран, соединяйтесь!

ПРАВДА ВОСТОКА

Орган Центрального Комитета Компартии Узбекистана, Верховного Совета и Совета Министров Узбекской ССР

Год издания 38-й № 155 (11734) | Среда, 4 июля 1962 года | ЦЕНА 2 КОП.

Коллективу Государственной ордена Ленина библиотеки СССР имени В. И. Ленина, всем работникам библиотек Советского Союза

Центральный Комитет Коммунистической партии Советского Союза горячо приветствует и сердечно поздравляет коллектив Государственной библиотеки СССР имени В. И. Ленина, всех библиотечных работников, их замечательных помощников — общественных пропагандистов книги со столетием библиотеки имени Ленина — крупнейшего книгохранилища, научного и методического центра библиотечного дела в нашей стране.

Книга в Советском Союзе стала верным другом и советчиком миллионов трудящихся, наставником и воспитателем советской молодежи. Она вооружает людей всех возрастов и специальностей знаниями марксистско-ленинской теории, приобщает к сокровищам отечественной и мировой культуры, к достижениям науки и техники, помогает им познавать новое, передовое, что рождается практикой коммунистического строительства.

Гордость и слава библиотеки, указывал В. И. Ленин, определяется тем, как широко обращаются книги в народе, сколько привлечено новых читателей, как быстро удовлетворяется любое требование на книгу.

Библиотечное дело в нашей стране развивается в интересах всего народа, во имя роста культуры и сознательности миллионных масс. В нашей стране имеется около четырехсот тысяч библиотек, насчитывающих полтора миллиарда книг, которые предоставлены в бесплатное пользование трудящихся. Свыше семидесяти миллионов человек являются их читателями.

Это — яркий показатель самой величественной в истории культурной революции, глубины и размаха народного просвещения в Советском Союзе.

Программа строительства коммунизма, принятая XXII съездом КПСС, всесторонне определила задачи создания материально-технической базы коммунизма в нашей стране, формирования коммунистических общественных отношений, воспитания нового человека. В осуществлении этих исторических задач неоценима роль работников библиотек, всех пропагандистов книги, неутомимо несущих знания в массы.

Центральный Комитет КПСС выражает уверенность в том, что все библиотечные работники и энтузиасты-общественники и впредь будут неустанно повышать роль библиотек в благородном деле воспитания преданных Родине, активных, сознательных, всесторонне развитых строителей коммунистического общества.

ЦЕНТРАЛЬНЫЙ КОМИТЕТ КОММУНИСТИЧЕСКОЙ ПАРТИИ СОВЕТСКОГО СОЮЗА

О ПОЕЗДКЕ СОВЕТСКОЙ ПАРТИЙНО-ПРАВИТЕЛЬСТВЕННОЙ ДЕЛЕГАЦИИ В РУМЫНСКУЮ НАРОДНУЮ РЕСПУБЛИКУ

Выступление товарища Н. С. ХРУЩЕВА

по радио и телевидению 2 июля 1962 года

Дорогие товарищи!

У нас сложилась традиция по возвращении партийных и правительственных делегаций из поездок в зарубежные страны рассказывать советским людям о своих впечатлениях. Такие выступления являются как бы отчетом делегаций перед советским народом. Следуя этой хорошей традиции, позвольте мне рассказать вам сегодня о визите советской партийно-правительственной делегации в братскую Румынию.

По приглашению Центрального Комитета Румынской рабочей партии, Государственного совета и правительства Румынской Народной Республики мы в течение семи дней находились в гостях у братского румынского народа. Наше пребывание в Румынии было плодотворным, интересным и полезным. За сравнительно короткое время румынские друзья сумели показать нам многое из того, что создано трудом рабочих, крестьян и интеллигенции за годы народной власти.

Пребывание на гостеприимной румынской земле навсегда останется в нашей памяти. Это были дни волнующей демонстрации великой и прочной дружбы, которая навеки соединила народы наших стран.

С чувством большого удовлетворения мы можем сказать, что поездка советской партийно-правительственной делегации в Румынию способствовала дальнейшему упрочению дружбы и сотрудничества советского и румынского народов, явилась полезной для укрепления единства и сплоченности мировой системы социализма.

В своем выступлении перед румынскими шахтерами я говорил, что, когда мы приедем домой, нам будет трудно найти слова, чтобы передать всю волнующую атмосферу сердечности и подлинного братства, в которой проходили наши встречи с трудящимися Румынии. И это действительно так, товарищи. В городах, на заводах, в сельскохозяйственных кооперативах посланцев советского народа принимали с такой любовью и теплотой, что порой трудно было понять, от чего так жарко: от палящих лучей щедрого румынского солнца или от теплоты сердец встречающего нас народа.

За внимание и заботу, за радушие и сердечность, проявленные к нашей делегации, мы еще раз горячо благодарим братский румынский народ, руководителей Румынской рабочей партии и Румынской Народной Республики.

Мы посетили ряд городов и сел Румынии, имели дружеские беседы с руководителями Румынской рабочей партии и правительства Румынской Народной Республики, с рабочими, крестьянами и интеллигенцией. Всюду, где бы мы ни были, трудящиеся социалистической Румынии просили нас передать народам Советского Союза их сердечный привет и пожелания новых побед в строительстве коммунизма. Об этом же нас просили товарищи Георгиу-Деж, Маурер и другие руководители Румынской Народной Республики. Я охотно выполняю, дорогие товарищи, это приятное поручение наших румынских друзей.

Каждый, кто сегодня побывает в Румынии, не может не видеть больших изменений, которые произошли в жизни румынского народа. В прошлом бедная аграрная страна, которая находилась в полной зависимости от крупных империалистических держав, превратилась теперь в развитое и процветающее социалистическое государство.

Наша делегация побывала в крупных промышленных районах страны, познакомилась с такими замечательными предприятиями, как завод «Красная Гривица» и шахты Лупени, которые имеют славные революционные традиции. Мы видели новые фабрики и заводы — плоды социалистической индустриализации страны, видели благоустроенные города, которые еще совсем недавно не были обозначены на картах Румынии, видели новую румынскую деревню, куда социализм несет достаток и культуру.

Мы побывали в центре химической и нефтяной промышленности Онешти—Борзешти, видели светлые, просторные корпуса химического комбината, оборудованного современной аппаратурой. Еще несколько лет назад на том месте была деревня. А сейчас там — настоящий социалистический город, город большой химии. Это — молодое предприятие и не только потому, что оно создано недавно, но и потому, что его работники — в основном молодежь, которая смело решает большие задачи, поставленные партией.

Огромное впечатление произвела на нас встреча с металлургами города Хунедоара. Металлургический завод в этом городе — это реальное воплощение гигантских перемен, которые произошли на румынской земле за годы народной власти. Люди, с которыми мы там встречались, рассказывали о быстром росте завода. Нам было приятно слышать, как высоко отзываются румынские металлурги о достоинствах оборудования, изготовленного в Советском Союзе. Когда я поговорил с рабочими комбината, посмотрел, как они работают, то убедился, что это отличные мастера своего дела, которым по плечу решение самых сложных производственных задач.

Показывая нам все это, румынские товарищи вспоминали, что всего лишь четверть века тому назад Румыния была страной поразительных социальных контрастов. Рядом с крикливой роскошью горстки румынской знати в стране царили бедность и бесправие трудового народа. Иностранные монополии опутывали экономику старой Румынии, высасывая из нее жизненные соки. Почти 95 процентов необходимого оборудования Румыния ввозила из-за границы. И за все это в конечном счете приходилось расплачиваться рабочим и крестьянам.

Так было в прошлом. Теперь румыны вспоминают об этом для того, чтобы еще сильнее подчеркнуть те огромные перемены, которые произошли в их стране. За короткие исторические сроки румынский народ под руководством своей Рабочей партии не только ликвидировал унаследованную от капитализма отсталость, но добился таких успехов, которые в недалеком будущем поставят Румынию в ряд передовых экономически развитых стран Европы.

Характерно, что буржуазная пресса, которая еще совсем недавно пренебрежительно писала о Румынии, теперь перед лицом фактов заговорила по-другому. Ряд буржуазных газет отмечает, что Румыния переживает эпоху экономического расцвета, какого она не знала на протяжении своей истории, что экономика Румынии показывает «удивительный динамизм» и быстрые темпы развития.

Когда наша делегация направлялась с визитом в Румынскую Народную Республику, кое-кто из буржуазных корреспондентов писал, что, мол, Хрущев в своих выступлениях наверное будет сравнивать экономические достижения социалистической Румынии с ее ближайшими капиталистическими соседями. В Румынии я не касался этой темы. Но теперь, говоря об итогах нашей поездки, хочу, так сказать, пойти навстречу этим пожеланиям.

Если сравнить развитие социалистической Румынии с развитием таких близко расположенных к ней стран, как Турция или Греция, то можно сказать, что народная Румыния движется вперед значительно более быстрыми темпами. Образно говоря, она успевает делать примерно четыре шага, в то время, когда упомянутые страны делают лишь один.

Американские империалисты любят хвастаться своей помощью слаборазвитым странам, в числе которых они упоминают и Турцию. Посмотрим, что стало с экономикой этой страны в результате их «благодеяний».

Запад начал оказывать Турции так называемую помощь с 1949 года. В 1948 году, то есть до того как правительство Мендереса приняло «помощь» США, промышленный сектор Турции давал 10,5 процента национального дохода. А в 1960 году, после 12 лет американской «помощи», доля промышленного сектора в национальном доходе Турции составила 10,9 процента. Что это означает? Это значит, что Турция как была, так и остается сельскохозяйственной страной, не имеющей своей сколько-нибудь развитой промышленности. Экономика Турции оказалась в настоящем тупике. Страна так задолжала своим кредиторам, что в состоянии расплатиться с долгами не раньше, чем в 2008 году. Это не наши расчеты. Такие данные приводит турецкая буржуазная газета «Ватан».

Но не только турецкая промышленность оказалась жертвой сговора турецкой реакции с заокеанскими империалистами. Сельское хозяйство Турции находится в таком плачевном состоянии, что не может обеспечить народ даже хлебом, который также завозится из-за границы.

Недавно турецкая газета «Джумхуриет» сообщала о странных торжествах, которые были проведены в Стамбуле по случаю завершения западными державами поставок Турции трех миллионов тонн пшеницы. Автор статьи пишет, что эти торжества «...вызвали печальный отклик, подобно стуку земли, которую сбрасывают в свежую могилу. Произнесенные у элеватора речи напоминают молитвы за упокой души... Кто знает, сколько еще лет мы будем протягивать руку иностранцам!» — с горечью писала газета.

Нельзя не согласиться с автором этой статьи. Действительно, от такой, с позволения сказать, помощи не только руки, но и ноги протянешь.

Совсем другую картину мы видим в народной Румынии. Социалистический путь развития приносит ей замечательные успехи. В 1960 году доля промышленного сектора в национальном доходе Румынии составила уже более 53 процентов. В 1938 году Румыния производила 18 килограммов стали на душу населения, а в 1960 году — 98 килограммов. В 1938 году на душу населения производилось электроэнергии 72 киловатт-часа, а в 1960 году — 416 киловатт-часов. По темпам роста национального дохода Румынская Народная Республика опередила многие развитые капиталистические страны.

Весной этого года в Румынии завершена коллективизация сельского хозяйства. Это — большая победа румынского народа и его Рабочей партии. Теперь сельское хозяйство Румынии, как и других социалистических стран, получило возможность развиваться на новой, социалистической основе, позволяющей ускорить механизацию производственных процессов, шире внедрять достижения науки.

Мы ознакомились с коллективным хозяйством Чаку. Хорошо работают крестьяне этого хозяйства, как и многих других хозяйств. Они добиваются больших успехов.

Мы были в научно-исследовательском институте зерновых и технических культур недалеко от Бухареста. У них немало интересного. Заслуживают внимания посевы сои и фасоли. Думаю, что не грех нашим институтам, агрономам внимательно изучить этот опыт румынских друзей и позаимствовать все полезное.

Нужно больше обмениваться опытом, черпать то хорошее, что есть у друзей, и тем самым ускорять наше общее движение вперед.

Если говорить о главном, что может характеризовать наши впечатления о пребывании в Румынской Народной Республике, то надо подчеркнуть прежде всего глубокую веру наших друзей в правильность избранного пути к счастью и процветанию, большой трудовой и политический подъем народа и его беспредельное доверие к своему верному и испытанному руководителю — Румынской рабочей партии.

Из поездки в Румынию мы вынесли твердое убеждение, что дела там, как и в других социалистических странах, идут хорошо. Но мы, коммунисты, люди беспокойные, когда речь идет о развитии народного хозяйства, о росте общественного богатства. Нам всегда мало того, чего мы достигли, всегда хочется сделать больше и лучше для народа, быстрее двигаться вперед во имя его интересов. Мы понимаем, что удовлетворить быстро растущие запросы народа, выиграть в экономическом соревновании с капитализмом можно лишь тогда, когда социалистическая экономика развивается быстрыми темпами, производит продукции все больше, лучше и дешевле. Вот почему нам вполне понятно стремление румынских товарищей завоевывать новые, более высокие рубежи в подъеме народного хозяйства и культуры своей родины.

Румынские коммунисты, как и братские партии других социалистических стран, видят большие возможности роста производства в объединении усилий на основе углубления сотрудничества, дальнейшего совершенствования международного разделения труда. Этой цели служат решения июньского совещания братских партий стран — участниц Совета Экономической Взаимопомощи. В совместном советско-румынском Коммюнике отмечается важная роль этого совещания.

Решения июньского совещания будут иметь большое значение в развитии мирового социалистического хозяйства как единого слаженного комплекса. Их осуществление поднимет отношения между народами социалистических стран на новую, более высокую ступень.

Страны социализма и раньше координировали свои усилия в развитии народного хозяйства. Но у нас не было достаточно развито международное разделение труда, кооперация и специализация промышленного производства. Это порой вело к непроизводительным затратам материальных и трудовых ресурсов, сдерживало наш рост. Теперь созрели условия для того, чтобы по-новому подойти к вопросам экономического сотрудничества.

Смысл решений июньского совещания как раз и состоит в том, чтобы смело пойти на широкое кооперирование промышленности социалистических стран и полнее использовать все преимущества планового социалистического хозяйства.

(Окончание на 2-й стр.).

ТОРЖЕСТВЕННОЕ ЗАСЕДАНИЕ В МОСКВЕ

МОСКВА, 2 июля. (ТАСС). Сегодня в Большом театре Союза ССР общественность столицы отметила 100-летие Государственной библиотеки СССР имени В. И. Ленина. Праздником советской культуры стала эта дата для всех народов Советской страны. В зале театра собрались деятели литературы, искусства, науки, представители трудящихся столицы.

Торжественное заседание открыл председатель юбилейного комитета писатель Л. С. Соболев.

Под горячие аплодисменты собравшихся секретарь ЦК КПСС Л. Ф. Ильичев огласил текст приветствия Центрального Комитета Коммунистической партии Советского Союза коллективу Государственной ордена Ленина библиотеки СССР имени В. И. Ленина, всем работникам библиотек Советского Союза.

Центральный Комитет КПСС выражает уверенность в том, что библиотечные работники и энтузиасты-общественники и впредь будут неустанно повышать роль библиотек в благородном деле воспитания преданных Родине, активных, сознательных, всесторонне развитых строителей коммунистического общества.

С речью, посвященной знаменательной дате, выступила министр культуры СССР Е. А. Фурцева.

Люди разных профессий, разных специальностей обращают в эти дни свои взоры к любимой народом ленинской библиотеке. Об этом говорили рабочий автозавода имени Лихачева В. К. Теплов, академик К. И. Скрябин, писатель Н. С. Тихонов, заведующая Семионовской сельской библиотекой Рязанской области А. В. Корнюшина, студентка МГУ Н. А. Соловьева.

Ленинскую библиотеку приветствовали зарубежные друзья: директор Немецкой государственной библиотеки в Германской Демократической Республике Хорст Кунце, директор Королевской библиотеки в Швеции Уно Виллерс, директор Кубинской национальной библиотеки Мария-Тереса Фрейре.

От имени коллектива ленинской библиотеки выступил ее директор И. П. Кондаков.

После торжественного заседания состоялся большой концерт мастеров искусств.

ПРИЕМ Н. С. ХРУЩЕВЫМ ДЕЛЕГАЦИИ СОЮЗНОЙ НАРОДНОЙ СКУПЩИНЫ ЮГОСЛАВИИ

Первый секретарь Центрального Комитета КПСС, Председатель Совета Министров СССР Н. С. Хрущев 2 июля принял в Кремле находящуюся в Советском Союзе по приглашению Верховного Совета СССР делегацию Союзной народной скупщины Федеративной Народной Республики Югославии, возглавляемую председателем скупщины П. Стамболичем. Делегацию сопровождал посол Югославии в Советском Союзе Ц. Миятович.

Между Н. С. Хрущевым и членами делегации состоялась теплая, дружественная беседа.

На беседе присутствовали Председатель Совета Союза Верховного Совета СССР И. В. Спиридонов, Председатель Совета Национальностей Верховного Совета СССР Я. В. Пейве, заведующий отделом международных связей Президиума Верховного Совета СССР В. Г. Высотин.

(ТАСС).

Министр вооруженных сил Республики Куба в Москве

МОСКВА, 2 июля. (ТАСС). Сегодня по приглашению Министерства обороны СССР в Советский Союз прибыл министр революционных вооруженных сил Республики Куба Рауль Кастро. Его сопровождают видные военные деятели Кубы.

На Внуковском аэродроме министра вооруженных сил Республики Куба Рауля Кастро встречали министр обороны СССР Маршал Советского Союза Р. Я. Малиновский, Маршалы Советского Союза, а также посол Республики Куба в СССР К. Ф. Оливарес Санчес, сотрудники посольства.

«РАЗОРУЖЕНИЕ — ВЕРНЫЙ ПУТЬ К МИРУ И СЧАСТЬЮ НАРОДОВ»

Индийские сторонники мира в Ташкенте

«Мир», «Дружба», «Москва». Эти слова призывно звучат сейчас на языках народов всех стран. Миллионы людей устремляют свои взоры к столице нашей Родины, где через несколько дней откроется Всемирный конгресс за всеобщее разоружение и мир — великий форум народов, призванный еще крепче объединить усилия всех людей доброй воли для защиты человечества от угрозы новой войны.

Дыхание приближающегося конгресса явственно ощущалось 3 июля в Ташкентском аэропорту. Многочисленные представители трудящихся города пришли сюда, чтобы торжественно встретить друзей из Индии, едущих на Всемирный конгресс. Среди встречающих — представители Республиканского комитета защиты мира, видные общественные деятели республики.

Вот и самолет, всего несколько часов назад стартовавший из Дели. Продолжительные аплодисменты несутся навстречу выходящим из него посланцам многомиллионного индийского народа. Это — первая группа членов индийской делегации, которая примет участие в работе конгресса. В ее составе — 48 активных участников движения за мир и всеобщее разоружение. Среди них — один из руководителей Всеиндийского совета мира, известный писатель, профессор Мульк Радж Ананд, депутаты индийского парламента Н. С. Каджолкар и С. Джоши, спикер парламента Джамму и Кашмира Х. С. Азад, спикер Законодательной ассамблеи Пенджаба Пробод Чандра, президент Всеиндийского конгресса профсоюзов С. С. Мираджкар, генеральный секретарь Национальной конференции Кашмира А. Р. Бакши, композитор С. Д. Барман, писатель Вишну Прабхакар, журналист из Пенджаба Дж. С. Ананд и другие видные общественные деятели Индии, представляющие различные штаты этой страны.

Дети преподносят гостям букеты цветов. Прибывших тепло приветствуют председатель Республиканского комитета защиты мира С. Н. Нурутдинов, заместитель председателя Ташкентского горисполкома С. Рахматходжаева.

К микрофону подходит Мульк Радж Ананд. Он горячо благодарит трудящихся Ташкента за теплую встречу.

Мы привезли с собой из Индии чувства наших соотечественников, стремящихся к дружбе и мирному сосуществованию со всеми народами, заявляет он.

Отметив, что народы Индии выражают искреннюю признательность общественности Советского Союза за ее инициативу в созыве Всемирного конгресса за всеобщее разоружение и мир, Мульк Радж Ананд говорит, что предстоящий конгресс явится самой представительной встречей людей доброй воли. Народы Индии глубоко заинтересованы в упрочении мира и всеобщем разоружении. Они хорошо знают, что всеобщее разоружение — это верный путь к миру и счастью народов, что огромные средства, расходуемые ныне на вооружение, могут быть направлены на мирные цели, чтобы повысить материальное благосостояние народов.

Выступает делегат конгресса Х. С. Азад.

Мы, индийцы, взволнованно говорит он, чувствуем себя в Советском Союзе, как дома. Советские люди славятся тем, что стремятся жить в дружбе со всеми народами, и я рад передать им привет от народов моей страны.

Индийский гость тепло говорит о миролюбивой внешней политике Советского правительства. Эту политику, подчеркивает он, одобряют и поддерживают народы Индии, в том числе Кашмира. Дружба между народами Индии и Советского Союза непрерывно крепнет. Нет сомнения в том, что народы Индии и Советского Союза и впредь будут прилагать все усилия для упрочения мира во всем мире.

Мы едем в Москву на Всемирный конгресс с твердой уверенностью в том, что этот представительный форум примет решительные меры к тому, чтобы оградить человечество от опасности новой войны, заявляет в заключение Х. С. Азад.

С аэропорта индийские сторонники мира направились в город. Прежде чем выехать в Москву, они в течение нескольких дней будут гостить в Ташкенте, ознакомятся с его жизнью, с успехами трудящихся Узбекистана в мирном созидательном труде.

(УзТАГ).

В Ташкент прибыла делегация Индии, направляющаяся на Всемирный конгресс за всеобщее разоружение и мир в Москве. НА СНИМКЕ: встреча в Ташкентском аэропорту.

Фото В. Лейзеровича. (Фотохроника УзТАГ).

Выступление товарища Н. С. ХРУЩЕВА

(Окончание. Начало на 1-й стр.).

Еще Маркс говорил, что даже простое механическое сложение труда намного увеличивает его производительность. Можно себе представить, насколько возрастет производительность общественного труда, насколько эффективнее будет развиваться экономика социалистических стран, когда они лучше объединят свои усилия в решающих отраслях современного производства. Это даст ощутимый выигрыш и во времени и в материальных ресурсах для победы в экономическом соревновании с капитализмом. Социалистические страны смогут развивать мировое социалистическое хозяйство еще более быстрыми темпами, смогут вести производство более экономично и целеустремленно, с меньшими затратами труда и материальных средств. В решениях совещания заложена хорошая основа для успешного продвижения стран социализма вперед по пути к единому мировому социалистическому хозяйственному комплексу, о котором говорил В. И. Ленин.

Товарищи! В беседах с румынскими друзьями, которые проходили в обстановке полного единодушия, мы обсуждали основные вопросы международного положения и выразили свою решимость вместе с другими социалистическими странами вести настойчивую борьбу за укрепление мира и безопасности народов. Как мы, так и румынские товарищи считаем, что в результате роста сил мира и социализма с каждым днем крепнут преграды на пути развязывания войн империалистами.

Вместе с тем события последнего времени наглядно показывают, что силы реакции стремятся во что бы то ни стало сохранить в мире обстановку «холодной войны», держать народы в напряжении. Агрессивные силы Запада ведут подготовку новой мировой войны, лихорадочно накапливают ядерное оружие. Каждому ясно, что бешеная гонка вооружений и особенно оружия массового уничтожения ведет к войне, которая может иметь самые роковые последствия для всего человечества.

Совсем недавно демократическим силам удалось добиться мирного урегулирования лаосского вопроса. Создание коалиционного правительства в Лаосе подтвердило ту истину, что когда есть желание решить тот или иной спорный вопрос, то какие бы ни встречались трудности, их в конечном счете можно преодолеть и добиться взаимоприемлемого соглашения.

Казалось бы, что после мирного урегулирования лаосского вопроса обстановка в Юго-Восточной Азии и на Дальнем Востоке будет становиться более спокойной и нормальной. Но в последние дни отчетливо проявляется стремление агрессивных сил создать новые очаги военных провокаций в этом районе мира.

Чан Кай-ши, который живет лишь при поддержке американских империалистов, этот самый Чан Кай-ши сейчас усиленно бьет в барабаны, хвастливо заявляя о своем намерении «совершить прыжок тигра на материк». На Тайване развернута широкая подготовка к этой авантюре. Войска из южных районов острова перебрасываются ближе к Тайваньскому проливу, готовятся десантные суда, формируется администрация для тех районов, на которые зарятся чанкайшисты. Нельзя, разумеется, думать, что вся эта возня организуется самостоятельно, одним лишь Чан Кай-ши и его кликой. Тайваньские вояки расквакались о военных походах, явно полагаясь на поддержку агрессивных кругов США.

За последнее время генералы и адмиралы из Пентагона все чаще наведываются на Тайвань. Американская военщина поощряет, подбадривает Чан Кай-ши, направляя в Тайваньский пролив корабли 7-го американского военного флота. Тем самым американские империалисты показывают свою заинтересованность в разжигании нового очага войны, усилении международной напряженности на Дальнем Востоке.

Что сказать об этой новой провокации у границ народного Китая? Можно с уверенностью заявить, что это авантюристическое предприятие, если его действительно осмелятся осуществить, обречено на полный провал. Китайский народ никогда и никому не позволит посягнуть на его великие революционные завоевания. Китайская Народная Республика связана тесными узами боевого братства и товарищеской солидарности с советским народом, со всеми народами могучего социалистического лагеря, объединенные силы которого, как об этом говорится в Заявлении братских партий 1960 года, надежно гарантируют каждую социалистическую страну от посягательств со стороны империалистической реакции.

Четыре года назад, в 1958 году, чанкайшистская клика в сговоре с американской военщиной затеяла провокационную возню в Тайваньском проливе. Советское правительство серьезно предупредило тогда любителей играть с огнем, заявив, что Советский Союз всецело на стороне братского великого Китая. Теперь мы вновь заявляем: тот, кто посмеет совершить нападение на Китайскую Народную Республику, встретит сокрушительный отпор великого китайского народа, народов Советского Союза, всего социалистического лагеря. И пусть на этот счет ни у кого не будет никаких сомнений.

Не в первый раз империалисты пытаются проверить силу и прочность советско-китайской дружбы, единства и сплоченности народов социалистического содружества. И каждый раз они убеждались в том, что эта дружба представляет такую несокрушимую силу, о которую разбиваются все замыслы наших врагов.

Присутствие американских войск повсюду, где бы они ни появлялись, ведет к обострению обстановки, усиливает угрозу миру и безопасности народов. Возьмем, к примеру, Корею. Эта страна уже много лет разделена на две части. Хотя война в Корее закончилась почти десять лет назад, корейский народ все еще не может воссоединиться в одну семью. Кто стоит на пути мирного объединения Кореи? Кто препятствует осуществлению заветных чаяний миролюбивого корейского народа? Не кто иной, как американская военщина. Это она поддерживает антинациональные элементы, которые противятся объединению страны.

Правительство Корейской Народно-Демократической Республики прилагало и прилагает огромные усилия, чтобы создать предпосылки к мирному объединению своей страны. Оно не раз обращалось к властям Южной Кореи с предложением о переговорах, но каждый раз эти предложения отвергались южнокорейскими правителями, находящимися в полной зависимости от американской реакции. Ничем не оправданное пребывание американских войск в Корее является серьезным препятствием на пути к созданию единого, миролюбивого, демократического корейского государства.

Недавно Верховное Народное собрание Корейской Народно-Демократической Республики обратилось с посланием к парламентам всех стран, в котором вновь заявляет о своей готовности провести переговоры с представителями южнокорейских властей о выводе американских войск и подписании конвенции о неприменении Южной и Северной Кореей вооруженных сил друг против друга. В послании выражается уверенность в том, что после вывода американских войск из Южной Кореи корейский народ сумеет решить проблемы объединения страны на мирных началах.

Советское правительство полностью поддерживает это миролюбивое предложение. Оно отвечает как интересам корейского народа, так и интересам народов Азии и всего мира. Оно свидетельствует о миролюбивых устремлениях социалистических государств, которым чужда мысль о войне, как средстве решать спорные международные вопросы.

Народы великого социалистического содружества заняты напряженным созидательным трудом. Мир органически вытекает из природы социализма. Советские люди, так же как и все народы социалистических стран, считают своим долгом активно бороться за мир, против угрозы новой мировой войны. Трудящиеся всех стран с надеждой обращают свои взоры к странам социализма, видят в них самых стойких защитников мира. Об этом свидетельствует и тот факт, что сторонники мира избрали Москву местом для предстоящего Всемирного конгресса за всеобщее разоружение и мир.

Дорогие товарищи!

Наши встречи и беседы с товарищем Георге Георгиу-Деж и другими руководителями Румынской Народной Республики протекали в духе дружбы, сердечности и товарищеского взаимопонимания. Радостно отметить, что с руководством Румынской рабочей партии и правительством Румынии у нас нет никаких расхождений ни в общих, ни в частных вопросах. Наши партии подтвердили свою верность Декларации 1957 года и Заявлению Московского совещания 1960 года, которые служат надежным компасом в борьбе за великие цели, стоящие перед коммунистами, рабочим классом, перед прогрессивными людьми всех стран.

В заключение мне хочется еще раз передать самые наилучшие пожелания румынскому народу, Румынской рабочей партии, ее Центральному Комитету во главе с товарищем Георгиу-Деж, правительству Румынской Народной Республики во главе с товарищем Маурером и пожелать им новых замечательных успехов в великом деле социалистического строительства.

Здесь, на московской земле, как и на гостеприимной земле Румынии, мне хочется от всего сердца вновь провозгласить: Да живет в веках крепкая нерушимая советско-румынская дружба!

Спасибо, дорогие товарищи, за внимание.

ПРОФСОЮЗНАЯ ЖИЗНЬ

ХАТА ЗАВКОМА С КРАЮ...

В апреле текущего года рабочий транспортного цеха Ангренского цементного завода Федор Шевченко несколько дней грузил в вагоны цемент. Ему выдали наряды, потом приняли работу, расписались в этом — все чин чином. Это, однако, не помешало начальнику транспортного цеха Л. Сташеку на всех нарядах начертать резолюцию: «Удержать 50 процентов расценки». Мотивировалась она тем, что Шевченко, якобы, не убрал после работы погрузочную площадку. Между тем такую уборку один рабочий сделать не может. Рабочий подал заявление в комиссию по трудовым спорам, которая пришла к единодушному мнению: надо полностью оплатить выполненную работу, причем недоданную сумму — за счет начальника цеха, нарушившего трудовое законодательство.

Но директор завода С. Пяткин рассудил по-своему. Он издал приказ, отменяющий решение комиссии о взыскании с ретивого администратора 12 рублей 43 копеек. Директор распорядился выплатить деньги из средств предприятия, а начальнику цеха объявил выговор. А ведь решение комиссии носило принципиальный характер. Оно было направлено против тех администраторов, которые злоупотребляют своим служебным положением, возлагало на Сташека материальную ответственность за его неправильные действия. Отменив решение комиссии, директор явно превысил свои полномочия.

Как же поступил в этом случае завком? Он промолчал, хотя должен был обсудить такой факт. Отменять или оставлять в силе решение комиссии по трудовым спорам имеет право только комитет профсоюза.

А вот другой пример. Заведующая детским комбинатом А. Бурцева имела хорошее жилье, но когда построили новый заводской дом, ей предоставили в нем лучшую квартиру. Это вызвало на заводе недоумение и возмущение. Сменный мастер производственного цеха И. Кочетков, имеющий большую семью, давно просил квартиру — не дали. У рабочего Ф. Шевченко семья состоит из пяти человек, живущих в одной комнате, такая же семья слесаря Г. Шорохова живет на частной квартире. Свыше двух десятков семей ждут очереди, а вот А. Бурцевой ждать не пришлось. Следует отметить, что в делах даже не нашлось ее заявления с просьбой о выдаче ордера на квартиру. Все заявления есть, а ее нет.

Чем же Бурцева заслужила такую милость? Да тем, очевидно, что она родная сестра секретаря партийного бюро М. Зырянова и родственница коменданта З. Никитиной, в ведении которой находится оформление ордеров на жилплощадь. Они, видимо, действовали по правилу: «Ну как не порадеть родному человечку!».

Члены заводского комитета и его председатель прекрасно знают Положение о правах фабрично-заводских и местных комитетов, в котором ясно сказано, что распределение жилой площади производится по совместному решению администрации и комитета профсоюза. Однако на ангренском заводе установилась другая практика — здесь многие важные вопросы решаются в узком кругу, келейно. Рабочий или служащий подает заявление о предоставлении квартиры не в завком, а директору, который обычно ставит стандартную резолюцию: «Коменданту. Поставить в очередь». Что касается председателя завкома И. Багирова, то он мог бы заказать себе штамп: «Завком не возражает». Это единственная резолюция, которую он ставит на заявлениях. При этом он всегда почему-то забывает, что завком — это не один Багиров, кроме него имеется еще шесть членов. Принцип коллегиальности руководства здесь грубо нарушается.

На заводе вообще процветает семейственность. В прямом подчинении уже упомянутого нами Л. Сташека в транспортном цехе трудится диспетчером его жена. У начальника электроцеха О. Паруля под его началом в должности дежурной по подстанции тоже работает супруга. И ряд других начальников цехов этого завода оформили своих жен на какую-нибудь должность.

В письме в редакцию рабочие завода пишут: «Мы к коммунизму идем и пора бы уже избавиться от кумовства — противного пережитка прошлого». Верные слова!

В укоренившейся семейственности на предприятии также повинен завком, ибо с ним должны согласовывать не только увольнение, но и прием на работу.

Не слышно голоса протеста членов заводского комитета и против того, что люди, не имеющие никакого отношения к заводу, пользуются услугами детского комбината. Здесь находится, например, ребенок Ивана Ивановича Колесникова — начальника отдела треста «Узбекшахтострой». У треста — свой детский садик, но Колесникова устраивает только заводской — ближе к дому. И это не исключение. В детском комбинате на 37 мест детей рабочих и служащих завода только 19. Не удивительно, что дети рабочих Ю. Мартышева, А. Аксенова, Т. Баймуратовой и других остаются дома.

У членов профсоюза на Ангренском цементном заводе нередко возникает вопрос: «Почему завком не использует своих прав?» Ответ на это прост: председатель завкома И. Багиров не желает портить отношений с администрацией. Он забыл о своем долге перед профсоюзной организацией.

К сожалению, секретарь партийного бюро т. Зырянов не только мирится с таким положением, но и сам нарушает права профсоюзного комитета.

Надо надеяться, что вышестоящие профсоюзные органы обратят внимание на грубые нарушения прав завкома цементного завода. И Ангренский горком партии должен указать секретарю партийного бюро на неправильное отношение к завкому.

Р. ПЛУНГЯН.
Спец. корр. «Правды Востока».

г. Ангрен.

ОДНА ДОЯРКА ЗАМЕНЯЕТ ПЯТЕРЫХ

Не бидонами, а цистернами стали измерять продукцию многие доярки Самаркандского совхоза «Карадарья» после того, как перешли на механизированную дойку.

Лучших результатов добилась Уралташ Назарова, обслуживающая сто коров. На ее счету уже свыше семисот центнеров молока.

Уралташ Назарова заменила пять доярок. Надои же не сократились, а наоборот, увеличились. Себестоимость центнера продукции снизилась в три раза — с 27 до 9 рублей.

Совхоз механизировал трудоемкие процессы на ферме в начале года. Затраты на это дело уже окуплены.

(УзТАГ).

ИЮЛЬ РЕШАЕТ СУДЬБУ УРОЖАЯ

Привести в действие все водные ресурсы ❁ Очистить поля от сорняков и вредителей ❁ Каждый труженик села должен быть активным борцом за выполнение обязательств перед социалистической Родиной!

ВОДА ИЗ СКВАЖИН

Прошлый маловодный год принес нам немало огорчений. Сев провели в ранние сроки и получили дружные, полноценные всходы. Но в период вегетации хлопчатника поливной воды в колхозе не хватало, а поскольку дополнительными источниками орошения мы не располагали, богатого урожая накопить не удалось. В результате план производства хлопка колхоз не выполнил. Но оправдываться не приходится. Ведь многие хозяйства района были в одинаковых с нами условиях и тем не менее сняли хороший урожай. Просто-напросто маловодье в прошлом году нас застало врасплох.

Из этого печального факта наши колхозники извлекли должный урок. Еще зимой, когда точных прогнозов в отношении водоносности рек не было, мы поставили перед собой задачу изыскать дополнительные источники орошения.

Большое количество подпочвенной воды оказалось в коллекторной сети. Кроме этого было решено пробурить несколько скважин. Уже тогда мы составили план межбригадного водооборота.

Весной были заложены три скважины. Одновременно началась установка мощного насоса для откачки заурной воды. Работы велись с таким расчетом, чтобы дополнительные водные ресурсы можно было получить к началу вегетационных поливов.

Большую радость принесло нам окончание бурения первой скважины. Она оказалась самоизливающейся и давала до 30 литров воды в секунду. Самоизливающимися оказались и две другие скважины. Все три они дают нам до 100 литров воды в секунду. Это большое подспорье.

Только дополнительные источники позволяют орошать более 130 гектаров хлопчатника, 50 гектаров кукурузы и 20 гектаров свеклы и бахчевых культур.

Но получить дополнительную воду — это еще полдела. Не менее важное значение имеет эффективное и экономное расходование ее. В колхозе внедрен межбригадный водооборот. Строго соблюдаются все рекомендации специалистов, предусматривающие технику поливов в условиях маловодья. На землях с глубоким залеганием грунтовых вод полив ведется, как правило, при длине гона в 40—50 метров. Вода подается тонкой струей. Там, где грунтовые воды залегают близко от поверхности, длину гона и ток воды увеличиваем, чтобы избежать переувлажнения почвы.

Цикл междурядных обработок после полива осуществляем за пять—семь дней. Верхний слой почвы поддерживаем в разрыхленном мягкокомковатом состоянии. Это позволяет сохранять влагу в почве.

Главной фигурой на поле, наряду с механизатором, сейчас является поливальщик. У нас их 47. Поливы проводятся днем и ночью. Большими мастерами своего дела стали Роман Юсупов, Ганикул Тураев, Мансур Хамдамов, Акрам Гаппаров, Сади Сандов и другие. Они не только перевыполняют нормы на поливе, но и обеспечивают высокое качество работы.

Широко применяется в колхозе дополнительная оплата труда. Трактористы и поливальщики хорошо ознакомлены с нормами выработки и условиями дополнительной оплаты. Это стимулирует их труд, повышает его производительность.

В нынешнем году колхозники решили с каждого из 850 гектаров посевов собрать по 28 центнеров хлопка. Растения уже бутонизируют, но все-таки отстают в своем развитии. Мы принимаем все меры к тому, чтобы ликвидировать это отставание. Посевы уже получили по две полные подкормки, два хороших полива. Поля очищены от сорняков. Густота стояния растений доведена до 110 тысяч на гектаре.

Все это создает у каждого из нас твердую уверенность в том, что свое слово мы сдержим.

Х. РАСУЛОВ.
Агроном колхоза имени Карла Маркса.

Булунгурский район.

ПОЯВИЛИСЬ КОРОБОЧКИ

По две—три полноценных коробочки на каждом кусте хлопчатника образовалось на полях бригад депутата Верховного Совета СССР, Героя Социалистического Труда Меликузы Умурзакова и депутата Верховного Совета республики Умрибиби Хайтовой из сельхозартели имени Ленина Папского района, борющихся за получение шестидесятицентнерового урожая «белого золота».

Ускоренное развитие растений и раннее плодообразование — результат заботливого ухода за посевами, применения высокой агротехники возделывания хлопчатника. На всей площади всходы были получены по естественной влаге. Сейчас на плантациях завершается третья комплексная обработка посевов. Доброкачественная двухсторонняя культивация сочетается с подкормками и вегетационными поливами.

Коробочки на хлопчатнике появились также на полях колхозов имени Жданова Багдадского района, «Ленинград» Алтыарыкского района, совхоза имени Хамзы Ленинградского района и многих других передовых хозяйств Ферганской области. Передовые хлопкоробы Ферганы обязались в июле — решающем месяце борьбы за урожай — накопить на каждом кусте хлопчатника по 10—12 сформировавшихся коробочек.

(УзТАГ).

ДЕЛА ИДУТ—ДУША РАДУЕТСЯ

В апреле «Правда Востока» сообщала о серьезных недостатках в работе крупнейшего хлопководческого хозяйства Янгиюльского района — колхоза имени Ленина. Здесь были плохо организованы полевые работы, техника использовалась не на полную мощность. Корреспонденция «В расчете на кетмень» обсуждалась в бригадах и на фермах, на общем собрании коммунистов сельхозартели...

Прошло два с половиной месяца. И вот наш корреспондент — снова в колхозе имени Ленина. Как труженики крупнейшей сельхозартели устраняют отмеченные недостатки, борются за высокий урожай хлопчатника?

НЕ В ЗЕМЛЕ ДЕЛО

По бороздкам, меж рослых кустов хлопчатника, усыпанных бутонами и цветами, бежит не прозрачная вода, а густая, навозная жижа.

«Шарват»... Старики говорят, что нет лучше способа добиться быстрого и дружного развития растений, чем полив вот таким образом. Ученые и агрономы тоже за шарватный метод полива.

Взять, к примеру, прошлый год. На круг сняли по 28,8 центнера хлопка с гектара. На 1.900 гектарах в среднем его урожайность составила 32 центнера с гектара, на 530 гектарах — 28 и на 430 гектарах — по 14 центнеров сырца с каждого гектара. Это верно, что поле полю рознь, но 32 и 14 — не слишком ли большая разница в пределах одного хозяйства.

В чем дело? Лучше обрабатывались посевы на высокоурожайных участках, здесь все лето растения получали «шарват».

Будет ли такой разрыв в урожайности нынче? Партгрупорг «отстающего» участка, агроном Сулейман Султанов, проверив работу поливальщиков, вышел на обочину поля и, явно любуясь посевами, спросил:

— В других бригадах видели хлопчатник? Что о нашем скажете?

— Хорош, не хуже, чем на тех полях, с которых в прошлом году сняли по 30 центнеров с гектара.

...До недавнего времени не было партгруппы на отстающем участке, а теперь она есть — боевая, инициативная.

Кроме Султанова сюда перешел из передовой бригады лучший тракторист коммунист Нишан Садыказаров, механик коммунист Камал Балтабаев. На отстающем участке появился настоящий, рачительный хозяин. Партгруппа вплотную занялась распространением опыта работы Нишана Садыказарова — опыта культивации посевов на широком захвате. По инициативе партгруппы в каждой из бригад был внедрен строгий хозяйственный расчет. Коммунисты убедительно доказали, что нет плохой земли, а есть плохие хозяева. И дело пошло.

С ДУМОЙ ОБ УРОЖАЕ

Обеденный перерыв. На полевом стане бригады Октама Махкамова — необычно людно. Кроме механизаторов, поливальщиков, полыщиц, здесь сегодня гости из соседних бригад, председатель колхоза Нишанали Авазов и другие члены правления.

По-деловому обсуждается ход обработки посевов. Об итогах работы в мае—июне докладывает бригадир:

— Скажу прямо: поработали неплохо. Задачу — добиться к 25 июня цветения хлопчатника на всей площади — выполнили. Густота стояния на 15 тысяч растений больше, чем в прошлом году. Хлопчатник развивается на 10—12 дней быстрее прошлогоднего...

Потом слова попросила Насиба Хусанбаева. Ее уважает вся бригада, к ее словам прислушиваются. Вот что сказала она:

— По сто тысяч растений есть у нас на каждом гектаре. И надо сохранить их вплоть до уборки. Арифметика простая: больше растений — выше урожай. Это, во-первых. Во-вторых, следует обеспечить хорошее развитие каждого куста, накопить как можно больше коробочек. Я на закрепленных за мной рядках обязуюсь получить по 50 центнеров хлопка в пересчете на гектар.

Насиба Хусанбаева предложила бороться всей бригадой не за 40, а за 44 центнера хлопка с гектара.

Это предложение коллектив бригады горячо поддержал.

...По полю движется трактор. Кусты поднялись от земли на 40—50 сантиметров, они уже скоро начнут смыкаться в междурядьях. Особая сноровка при работе требуется в этот период от тракториста.

Уверенно ведет агрегат Алим Мирзарасулов. Опытный механизатор умело сочетает осторожность с отличным качеством обработки. Можно, конечно, сдвинуть рабочие органы культиватора поуже и гонять по полю без всякого опасения подрезать кусты. Но какой толк от этого? Кусты не подрежешь, полторы нормы в день дашь, а людям за тобой придется ходить с кетменями и вручную вырубать сорняки.

«10 ТЫСЯЧ ТОНН— НЕ МЕНЬШЕ!»

Лозунг этот появился недавно, когда по примеру бригады Октама Махкамова взяли новые, повышенные обязательства все другие бригады колхоза.

32 центнера с каждого гектара решили теперь снять бригады Закира Алимова и Абдухалила Достова, 43 центнера — бригада Нормузы Эшева. Вместо 500—560 тонн сырца обязалась сдать на заготовительный пункт бригада Абдурахмана Хакимова.

...Случается так: приедешь в колхоз, спросишь, каким образом собираются здесь выполнить обязательства, и выясняется, что цифру назвали большую, а в основе ее лежат лишь добрые пожелания руководителей. Такие обязательства, как правило, с треском проваливаются.

В колхозе имени Ленина обязательство продать государству десять тысяч тонн хлопка подкрепляется практическими делами. В каждой бригаде разработаны конкретные, деловые мероприятия по усилению ухода за посевами, снижению себестоимости хлопчатника. Сейчас на всей площади идет массовая бутонизация растений, на 2.000 гектарах хлопчатник цветет.

Председатель артели тов. Авазов рассказывает:

— Используем мы и другие возможности снижать себестоимость продукции. Сократили мы, например, 74 ненужные должности управленческого аппарата. Это — десятки тысяч рублей годовой экономии. Но дело не только в экономии. Колхозники сразу почувствовали, что теперь их труд принесет больше пользы артели, пойдет на пользу своей семьи. Все они стали трудиться еще энергичнее.

— Полив был слабым звеном нашей работы по уходу за посевами, — продолжает раис.— На оплате труда поливальщиков старались экономить. А теперь ввели прямую оплату: заработал — получай. По нашим расчетам выходит, что поливальщикам надо будет выплатить в нынешнем году 42 тысячи рублей, на 12 тысяч рублей больше прошлогоднего. Мы уверены, что это окупится с лихвой.

Да, окупится, как должно окупиться и премиальное вознаграждение механизаторов за сохранность каждого куста при культивации...

* * *

Хорошо идут дела в янгиюльской сельхозартели имени Ленина. И не скажешь, что к ним по особому щедра природа — были здесь весной ливневые дожди, был пересев. Было все, что испытали на себе десятки хозяйств Ташкентской области. Однако не растерялись люди, быстро устранили недостатки в организации труда, стали лучше использовать технику, привели в действие многие резервы. И творческий, самоотверженный труд людей, несомненно, окупится сторицей!

Родина получит от колхоза имени Ленина десять тысяч тонн «белого золота»!

Н. АЛЕЕВ.

Янгиюльский район, колхоз имени Ленина.

Высокое обязательство приняла на себя в четвертом году семилетки третья бригада колхоза имени Н. С. Хрущева Орджоникидзевского района. В среднем 40 центнеров хлопка с каждого из 60 гектаров — таков рубеж бригады, которую возглавляет Хаким Мирзалиев. Заботливым уходом за посевами бригада добилась хорошего развития хлопчатника. Большое значение придают здесь поливам. Надо экономно использовать каждый литр воды. Это важнейшее дело поручено самым опытным колхозникам. На снимке вы видите лучшего поливальщика третьей бригады И. Куралова. Он за смену поливает 1—1,2 гектара хлопчатника при отличном качестве работы.

Фото А. Абаляна.

БИБЛИОТЕКА НУРМАТА БАЗАРБАЕВА

Преподаватель школы имени Макаренко Нурмат Базарбаев — большой книголюб. Он собрал много книг.

Личную библиотеку Н. Базарбаев предоставил в распоряжение общественности. Ее посещает около 60 человек.

— Прежде чем открыть всем доступ к книге, я посоветовался с работниками районной библиотеки, — рассказывает Базарбаев. — Они одобрили мою инициативу, оказали помощь. В библиотеке насчитывается более 750 книг. Я и в дальнейшем буду приобретать литературу, чтобы соседи могли пользоваться ею.

М. АБДУРАХМАНОВ.

Гурленский район.

Больших трудовых успехов добились в нынешнем году животноводы второй фермы совхоза «Гамды» Бухарской области, где насчитываются десятки тысяч голов мелкого рогатого скота. С честью выполнив свое социалистическое обязательство по приросту молодняка, они значительно превысили плановую сдачу каракульских шкурок. Лучших производственных показателей достиг знатный чабан Анарбай Базарбаев, которого вы видите на снимке. От каждой сотни овцематок своей отары он получил по 141 ягненку и настриг по 2,4 килограмма шерсти с овцы.

Фото **А. Усманова.** (Фотохроника УзТАГ).

КУРС—НА ПРОВЕРКУ ВРЕМЕНЕМ!

ИЗ ПИСЕМ В РЕДАКЦИЮ

Коллективы многих предприятий выпускают продукцию с гарантией и расценивают даже случайный брак как чрезвычайное происшествие.

Однако все это как будто не относится к строительству — одной из самых обширных отраслей хозяйства. Строительной продукцией пользуется длительное время большое количество людей. Но плохо построенный дом не поставишь в один ряд с оторвавшейся подметкой.

На дом не прицепишь ярлык с указанием изготовителя и гарантийного срока. Да в этом, казалось бы, и нет необходимости — дома принимаются компетентными комиссиями. Однако «главная приемная комиссия» — новосел зачастую очень и очень недоволен.

Внешний «блеск» после кратковременной эксплуатации нового дома нередко оказывается «липой». Но заказчик уже принял дом, а строители, как говорится, «спихнули» его. С браком один на один остается новосел. Именно один на один! Жилищно-коммунальные отделы отказываются устранять недостатки, ссылаясь на то, что дома новые и сроки ремонта не наступили. Очевидно, что при сдаче домов нельзя ограничиваться только подписанием акта заказчиком. Хотя бы потому, что жилой дом — не рисунок, о его качестве нельзя судить по внешнему виду.

«Экзаменом» для нового жилого дома должен быть какой-то срок его эксплуатации. Качество продукции гарантируется заводами во время ее эксплуатации, а не тогда, когда она лежит на складах. Таким же путем, видимо, должно проверяться и качество продукции строителей. Заказчик в проверочно-испытательный период должен периодически производить осмотры помещений и опросы жителей. Выявленные во время проверок дефекты строители обязаны устранять. Окончательная приемка в эксплуатацию должна производиться лишь по окончании проверочно-испытательного срока. Такой метод повысит ответственность строителей за качество и избавит жителей от многих неприятностей.

В Ахангаране 31 марта были сданы в эксплуатацию многоквартирные дома, а 18 апреля пошел дождь, и потолки квартир верхних этажей потекли. Двери и окна оказались с большими щелями, потолочные блоки неровные, стыки заделаны грубо, краска на полах липла к обуви. Несколько дней после заселения жители и монтеры жилищно-коммунального отдела занимались ремонтом и наладкой осветительной арматуры. Сооружало эти дома строительное управление № 4 треста «Узбекшахтострой».

Может быть, это единичный случай в практике строительства? Нет! Были мы на Чиланзарском массиве, там во многих домах такая же картина. Это результат отсутствия контроля за качеством строительства и ответственности строителей. Выходит, одно дело разовый осмотр дома, другое — проверка временем. А на нее-то и нужно держать курс!

Т. РЕШЕТНИКОВА.
Учительница школы № 9.
М. КОШИН.
Инспектор пожарного надзора.

г. Ахангаран.

Сообщают областные газеты

ЛЮДИ ВЫСТОЯЛИ, ПОБЕДИЛИ

В эту июньскую ночь над Ферганской долиной пронесся ураган. Казалось, на сверкающую молодыми всходами землю опрокинулось грозовое небо. На многих сотнях гектаров посевы были уничтожены. Только в Ахунбабаевском районе пострадало более семи тысяч гектаров хлопчатника. В целинном колхозе «Янги хаят» погибли растения на половине плантаций.

Ураган не сломил волю хлопкоробов получить высокий урожай. Коммунисты района противопоставили стихии свою организованность и дисциплинированность. Перед колхозниками была поставлена трудная задача: в четыре—пять дней подсеять, а где нужно, пересеять хлопчатник, усилить уход за посевами. И пример в труде показали коммунисты!

— В эти дни, — рассказывает в газете «ФЕРГАНСКАЯ ПРАВДА» председатель райисполкома, Герой Социалистического Труда Т. Дададжанов, — опустели колхозные конторы, мастерские, подсобные предприятия. Все — в поле! Из районного центра на помощь колхозникам пришли две тысячи двести человек.

Высокую организованность и слаженность в труде показали колхозники сельхозартели «Янги хаят». Бригада Аманбая Урунова, у которой пострадало 50 гектаров хлопчатника из 68, сделала пересев за три дня.

Работа продолжается с рассвета до сумерек. Ночью на хлопковых полях вспыхивают огоньки — это несут трудовую вахту поливальщики. У всех одна цель — победить стихию, подарить осенью Родине пятьдесят три тысячи тонн «белого золота» — на две тысячи тонн больше, чем намечалось раньше.

УДАРНАЯ СИЛА

На участке тракториста Юлдаша Назарова всходы хлопчатника были недружные. В чем дело? Оказалось, семена заделывали в землю глубже положенного, запоздали с подпитывающими поливами. Об этом и шел разговор на открытом партийном собрании бригады. Крепко досталось механизатору. В кратком, но конкретном решении было записано: в десятидневный срок закончить подсев на изреженных участках, дать полям влагу. Для этого из других звеньев выделили по три колхозника. По поручению партийного собрания возглавил ударную группу коммунист Машраб Зияев.

Бригадная партийная организация, где секретарем опытный механизатор Халбек Кадыров, возглавляет соревнование, глубоко вникает в хозяйственные дела коллектива, всегда оперативно решает конкретные вопросы организации труда и его оплаты, распространяет опыт передовиков.

Так, по-боевому работают все десять партийных организаций бригад колхоза «Ленинизм».

Сейчас почти во всех полеводческих бригадах Ходжиабадского района созданы первичные партийные организации. О том, как коммунисты бригад борются за повышение урожайности хлопчатника и других культур, за комплексную механизацию, снижение себестоимости продукции, говорилось на встрече секретарей бригадных партийных организаций, которую провела редакция газеты «Андижанская правда».

Секретари первичных парторганизаций Ходжиабадского района, пишет «АНДИЖАНСКАЯ ПРАВДА», высказали пожелание:

— Пусть парторг обкома в производственном управлении и его инструкторы, работники райкома партии, секретари партийных организаций, рядовые коммунисты поделятся на страницах газеты своими мыслями, расскажут о том, что у них интересного, нового в партийной работе.

СВЕТИТ КОМСОМОЛЬСКИЙ ПРОЖЕКТОР

Жатва в совхозе «Узбекистан» была в разгаре. По 10—12 гектаров ячменя скашивал ежедневно каждый молодой комбайнер. Неплохие показатели! Но совхозный штаб комсомольского прожектора волновало другое. Ячменная солома остается небольшими стожками прямо на жнивье. Правда, потом, спустя много дней, ее собирают и перебрасывают к фермам. Но добрая половина теряется дорогой, остается в поле. А ведь ячменная солома — неплохой корм для скота. Нельзя ли сделать так, чтобы солома, как и зерно, сразу грузилась из комбайна в тракторные тележки?

— Можно! — сказал заведующий мастерскими Нургильды Болтаев.

Вскоре все комбайны, сообщает сурхандарьинская областная газета «ЛЕНИНСКОЕ ЗНАМЯ», были оборудованы ленточными транспортерами, которые позволили грузить солому в тракторные тележки прямо на ходу.

Комсомольцы совхоза уже заготовили более 28 тысяч центнеров грубых кормов.

Два экскаватора заменяют три

По своей производительности два новых экскаватора заменят три старых. Так заявил корреспонденту УзТАГ директор Ташкентского экскаваторного завода Николай Алексеевич Крылов.

Увеличение производительности достигнуто за счет большей емкости ковша. Уширенные гусеницы обеспечивают новой машине повышенную проходимость. На экскаваторе имеется универсальное оборудование, которое, кроме различных способов копания грунта, позволяет агрегату заменять подъемный кран. Вес его составляет 12 тонн. Это вдвое меньше, чем у подобных машин, выпускаемых Ивановским заводом дорожного машиностроения.

Новая землеройная машина создана конструкторским коллективом экскаваторного завода под руководством главного конструктора Л. Н. Рабинова по эскизам заводских изобретателей инженеров В. М. Яковлева и В. А. Бодрова.

Скоро одна из таких машин будет отправлена в Москву на ВДНХ.

НАЛЕГАЮТ НА „ВАЛ“, А БРАКА—ЗАВАЛ

Нелегкими и разными путями приходит на целину вода, и один из них—«великий железобетонный путь», когда вода идет по лоткам. Надо сказать, что применение лотков в ирригации — это целая промышленная революция. Возможность использования индустриальных методов при создании оросительной сети, отсутствие потерь воды — вот что вызывает такой большой спрос на лотки, выпускаемые Беговатским заводом железобетонных изделий.

Ежедневно на специальных автомашинах — лотковозах за 100—150 километров доставляют шоферы продукцию завода совхозам Узбекистана, Казахстана и Таджикистана.

Но что это? Так и не разгрузив лотки, машины разворачивают в сторону Беговата. А на фактурах появляется ставшая уже привычной для шоферов надпись: «Брак!»

«Лотки прибывают растрескавшиеся, легко ломаются при установке, пропускают воду», — в один голос заявляют целинники.

«Мы выпускаем отличную продукцию,—также в один голос говорят директор завода железобетонных изделий Н. А. Гренадеров и главный инженер Н. Т. Турубар.— Лотки ломаются при транспортировке, виноваты дороги».

Опять дороги Голодной степи... Они и привели нас к воротам Беговатского завода, выпускающего железобетонные лотки. И первое, что мы увидели, были километры брака.

Нет, это не оговорка. Именно километрами любят измерять здесь свою продукцию. И начальник планового отдела завода тов. Ким, знакомя нас с показателями работы предприятия, так и сказал:

— Только за четыре месяца завод выпустил сверх плана одиннадцать километров лотков! Темпов мы не снижаем!

Словно соты гигантского улья, в три—четыре яруса стоят у заводского входа железобетонные лотки. На каждом краской выведена дата изготовления и отметка: «ОТК». Значит, продукция эта готова к отправке.

Но отвалившиеся углы, обнажившие арматуру, продольные глубокие трещины во всю шестиметровую длину лотка говорят о том, что и эту очередную и, вероятно, сверхплановую партию целинники опять вернут на завод.

Кстати, именно так и случилось недавно. Из целинного совхоза № 17 Пахтааральского района Южно-Казахстанской области вернулись машины с тридцатью шестью лотками. Брак!

— Мы этого так не оставим, — горячился заместитель директора завода Д. И. Исмаилов. — Гонять машины вхолостую — это бесхозяйственность! В главке нас поддержат, план завод всегда перевыполняет.

К сожалению, т. Исмаилов прав. В «Главголодностепстрое», так и не разобравшись с положением дел на заводе, уже заставили один из совхозов оплатить транспортные расходы за доставку брака. Видимо, и в этом случае заместитель директора завода надеется на поблажку.

Сверхплановые километры лотков, похоже, слепят глаза руководящим работникам главка. А ведь для того, чтобы убедиться, что на заводе нет борьбы за качество, за честь заводской марки, совсем даже не обязательно анализировать технологические процессы. На складе готовой продукции легко убедиться, сколько негодных лотков выпускает предприятие. Крановщик Анатолий Лысенко сказал нам: «Подымаешь лоток краном, и боишься—вдруг в воздухе расползется...».

Недавно из пятнадцати лотков, которые А. Лысенко грузил при нас на машины, шесть «пошло» в брак. На всех лотках стояла маркировка отдела технического контроля.

На складе готовой продукции оседают километры бракованных лотков. А ведь себестоимость одного кубического метра железобетонных изделий — пятьдесят рублей. И, конечно, правы шоферы лотковозов, которые нарекли этот склад «кладбищем денег».

История сохранила память о многих казусах. Когда на улицах российских городов появились первые автомобили, нижегородской генерал-губернатор издал такой указ: «Ввиду того, что лошади господ извозчиков пугаются шума автомобилей, запретить езду на автомобилях по улицам вверенного мне города до тех пор, пока лошади к ним не привыкнут».

Эта история вспоминается, когда знакомишься с технологией производства лотков на Беговатском заводе.

— За качество бетона ручаемся, — говорит заведующая заводской лабораторией Т. В. Албычева. — Мы проверяем его на прочность и на водонепроницаемость.— У нас строго выполняются все технологические операции. А если брак иногда и получается, так он «оседает» на заводе. На целину бракованные лотки приходят только из-за плохой дороги.

Выходит, «все начинается с дороги». Так ли это? Нет. В процессе изготовления железобетонного лотка — 16 операций. На пятнадцать из них тратится 178 минут. На шестнадцатую, самую ответственную операцию — пропарку бетона — отводится 16 часов.

Отводится формально, но не фактически. Записи в журналах ОТК говорят о том, что в цехах завода укоренилась порочная практика — в погоне за количеством лотков время их пропаривания сокращают в 3—4 раза. Не набравшие прочности лотки вывозятся на склад готовой продукции. Это значит, что завод заведомо выпускает бракованную продукцию. Пусть, мол, привыкают.

По техническим условиям пропаривать железобетонные конструкции надо при температуре 80—90 градусов. Но на заводе не помнят случая, чтобы температура пара превышала 40—50 градусов. Тут не то что 16, но 25 часов не хватит.

Вот и получается, что в подготовительных цехах стремятся тщательно выполнить технологические режимы. Но вся эта работа становится безрезультатной, так как из-за малого времени пропаривания железобетон не достигает необходимой прочности.

А руководство завода вместо того, чтобы взглянуть правде в глаза, заявляет, что во всем виноваты дороги...

Не на месяц и не на год пришли люди в Голодную степь. Люди пришли сюда навсегда, и лотки, несущие воду, ценность которой измеряют здесь не литрами, а каратами, должны стоять десятилетия. Именно такие лотки ждут покорители целины!

Л. КОРСУНСКИЙ.
Спец. корр. «Правды Востока».
г. Беговат.

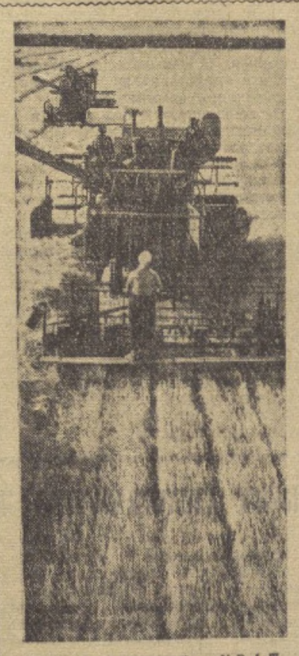

КРАСНОДАРСКИЙ КРАЙ. Колхозы и совхозы Кубани приступили к раздельной уборке хлебов. Началась жатва и в Тихорецком совхозе. Совхозные механизаторы одновременно с косовицей ведут пожнивной сев кукурузы одним и тем же агрегатом, который можно назвать уборочно-посевным.

Фото **Е. Шулепова.** (Фотохроника ТАСС).

ЛЕКЦИИ НА СЕЛЕ

В КОЛХОЗАХ Ургутского района Самаркандской области большой интерес вызвали лекции Н. Ходжаева — бывшего имама. Он показал несостоятельность религии ислама, разоблачал лицемерие священнослужителей, обманывающих людей труда, опутывающих их сознание религиозной паутиной.

Колхозники задавали лектору много вопросов.

Н. ФАЙЗУЛХАКОВ.

* * *

КХЛОПКОРОБАМ колхоза «Коммунизм» Свердловского района на «День атеиста» приехала группа лекторов из Бухары. Лекторы побывали на полевых станах, в хлопководческих бригадах. На полевом стане седьмой бригады член Общества по распространению политических и научных знаний преподаватель педагогического института М. Ахарова рассказала собравшимся колхозникам о том, какую пагубную роль в жизни женщин-узбечек в прошлом играл ислам, о том, как велико счастье женщины, освободившейся от векового рабства и участвующей в борьбе за новую жизнь.

Колхозники прослушали лекции заслуженного учителя республики Халим-заде, научного работника областного музея Касим-заде, студентки третьего курса пединститута М. Абдуллаевой и других членов общества.

Ш. МУМИНОВ.

РАБОЧИЙ ДЕНЬ И КОММУНИЗМ

ПРОБЛЕМЫ КОММУНИЗМА

Великой идеей: все во имя человека, для блага человека! — проникнута Программа Коммунистической партии Советского Союза. Среди многочисленных мероприятий в области непрерывного подъема материального благосостояния и культурного уровня народа Программа предусматривает дальнейшее сокращение рабочего дня.

Сокращение продолжительности рабочего дня является важнейшим для рабочего класса, одним из программных требований марксизма-ленинизма. За сокращение продолжительности рабочего дня боролись многие поколения рабочих, но организованный характер эта борьба приняла только с возникновением марксизма. Впервые требование о восьмичасовом рабочем дне было выдвинуто в 1866 году Женевским конгрессом 1 Интернационала по предложению Карла Маркса. С тех пор борьба за восьмичасовой рабочий день стала важнейшей частью самоотверженной борьбы рабочего класса против капиталистического рабства.

В царской России не было никаких ограничений рабочего дня, его продолжительность зависела только от прихоти фабрикантов и заводчиков. Так, в угольной, нефтяной и текстильной промышленности трудовой день доходил до 14—15 часов в сутки.

В огне революции 1905 года рабочим России удалось добиться некоторого сокращения рабочего дня. Его средняя продолжительность в крупной промышленности составляла в 1913 году 9,9 часа, а в отдельных отраслях — более 10 часов. Положение трудящихся национальных окраин было еще хуже. В 1913 году в хлопкоочистительной промышленности на территории нынешнего Узбекистана продолжительность рабочего дня составляла свыше 11,5, а на мелких предприятиях — 13 и более часов.

Коммунистическая партия постоянно связывала общеполитические задачи с задачей сокращения рабочего дня. В. И. Ленин писал: «Для рабочего надо то, чтобы он работал не более 8 часов в сутки, имея время для отдыха, для своего развития, для пользования своими правами, как человека, как семьянина, как гражданина».

Только после победы Великой Октябрьской социалистической революции в нашей стране осуществились вековые чаяния рабочих. Сразу после победы революции был опубликован декрет «О восьмичасовом рабочем дне» — один из первых декретов Советского правительства.

Сокращение продолжительности рабочего дня осуществляется, по мере создания необходимых предпосылок, на основе постоянного роста производительности труда — важнейшего условия построения коммунизма. Такая задача была поставлена в Программе Коммунистической партии, принятой VIII съездом РКП(б) в марте 1919 года. А в октябре 1927 года юбилейная сессия ЦИК СССР приняла манифест, предусматривавший введение в стране семичасового рабочего дня без уменьшения заработной платы. Постепенный переход рабочих и служащих к семичасовому рабочему дню в промышленности, на транспорте, в связи и коммунальном хозяйстве был завершен к концу первой пятилетки.

Громадные успехи, достигнутые в развитии всех отраслей народного хозяйства, значительный рост производительности труда и увеличение объема выпускаемой продукции в годы второй пятилетки создали экономические предпосылки для дальнейшего сокращения рабочего дня. Однако начавшаяся в 1939 году вторая мировая война и реальная угроза нападения фашистской Германии на нашу Родину вызвали необходимость приостановить мероприятия, направленные на дальнейшее сокращение рабочего дня. 26 июня 1940 года Указом Президиума Верховного Совета СССР был восстановлен 8-часовой рабочий день.

В послевоенные годы успешное развитие советской экономики дало возможность партии и правительству снова заняться вопросом сокращения продолжительности рабочего дня. XX съезд КПСС принял решение о необходимости перевести рабочих и служащих СССР на сокращенный рабочий день. В 1956 году рабочий день был сокращен в предвыходные и в предпраздничные дни до шести часов, для подростков в возрасте от 16 до 18 лет вообще был установлен шестичасовой рабочий день.

В 1959 году установлена сокращенная рабочая неделя для лиц, обучающихся без отрыва от производства в 9—11-х классах школ рабочей молодежи. Учащимся 11-го класса предоставляется на период выпускных экзаменов дополнительный 20-дневный отпуск с сохранением заработной платы.

С 1959-60 учебного года для успешно обучающихся студентов вечерних и заочных учебных заведений установлены дополнительные отпуска с сохранением заработной платы. Наряду с сокращением рабочего дня и рабочей недели было проведено некоторое увеличение продолжительности отпусков по отдельным профессиям. Удлинен оплачиваемый отпуск женщинам по беременности и родам с 77 до 112 дней.

В 1960 году был закончен перевод всех рабочих и служащих на семичасовой, а в ряде отраслей—на шестичасовой рабочий день. В результате средняя продолжительность рабочего дня составила 6,7 часа, а рабочей недели — 40,2 часа, а в настоящее время — 39,4 часа.

Средняя продолжительность рабочей недели во Франции составляла в 1960 году 45,5 часа, в Западной Германии—45,6 часа, в Англии—45,8 часа, в США—40,5 часа. Следует отметить, что цифры средней продолжительности рабочего дня у нас характеризуют действительное положение вещей. В капиталистических странах же на среднюю продолжительность рабочего дня оказывает большое влияние огромная армия полубезработных. В последние годы даже по официальным данным американской статистики продолжительность рабочей недели составляла примерно у 15 миллионов человек от 41 до 90 часов, а около 12 миллионов человек заняты в неделю до 34 часов и получают пониженную оплату, то есть являются полубезработными.

Во всех капиталистических странах за показателем средней продолжительности рабочего дня скрывается, с одной стороны, удлиненный сверх меры рабочий день значительной части трудящихся, а с другой — неполная занятость, труд по нескольку часов в неделю за мизерную оплату.

Характерной особенностью сокращения рабочего дня в нашей стране является то, что оно не ведет к уменьшению доходов рабочих и служащих, а наоборот, заработная плата, в особенности низкооплачиваемых групп, повышается. Например, после перехода на сокращенный рабочий день средняя заработная плата рабочих швейной промышленности Узбекистана увеличилась на 11,7 процента, на Ферганском хлебозаводе и Кокандском масложиркомбинате — на 12,1 процента, на Чирчикском электрохимкомбинате — на 13,5 процента. В легкой промышленности республики низкооплачиваемые рабочие получили прибавку к заработной плате в размере 25—40 процентов. На Беговатском цементном комбинате удельный вес работников, получающих заработную плату до 60 рублей, составлял 19,6 процента, а после перехода на сокращенный рабочий день и упорядочения заработной платы сократился до 7,8 процента. А количество тружеников, получающих заработную плату в размере 85—100 рублей, повысилось до 29 процентов.

В Советском Союзе сокращение продолжительности рабочего дня происходит при неуклонном увеличении объема производства в промышленности, в сельском хозяйстве и других отраслях народного хозяйства на базе постоянного роста производительности труда. Достаточно сказать, что объем промышленного производства в нашей стране возрос в 1961 году против 1913 года почти в 50 раз, а производительность труда — в 11,9 раза, в то же время продолжительность рабочего дня сократилась с 9,9 до 6,7 часа.

В 1965 году объем промышленного производства увеличится по сравнению с 1955 годом в 2,4 раза, а продолжительность рабочего дня в промышленности уменьшится на 19 процентов. Таких мероприятий в области сокращения продолжительности рабочего дня не знает и не может знать ни одна капиталистическая страна!

Наряду с сокращением продолжительности рабочего дня Коммунистическая партия создает материальные условия для рационального использования трудящимися свободного времени. Так, если в 1958 году в высших учебных заведениях нашей республики обучалось немногим более 88 тысяч человек, то в 1961 году — 114 тысяч человек. Значительно увеличилось число обучающихся без отрыва от производства.

За два года семилетки значительно увеличилось количество обучающихся в школах рабочей, сельской молодежи и в школах для взрослых.

В настоящее время Узбекистан по количеству учащихся на тысячу населения идет впереди не только стран Ближнего и Среднего Востока, но и многих капиталистических стран Европы. Так, у нас на 10 тысяч жителей приходится 120 студентов — в три раза больше, чем во Франции.

В дальнейшем еще более быстрыми темпами будет расширяться вечернее и заочное высшее и среднее специальное образование.

Марксизм учит, что в коммунистическом обществе мерилом богатства будет не рабочее, а свободное время. Уже в ближайшие десять лет в нашей стране осуществится переход на шестичасовой рабочий день при одном выходном дне в неделю или на 35-часовую рабочую неделю при двух выходных днях, а на подземных работах и производствах с вредными условиями труда — на пятичасовой рабочий день или на 30-часовую пятидневную рабочую неделю.

Во втором десятилетии в соответствии с ростом производительности труда произойдет дальнейшее сокращение рабочей недели.

Программа партии предусматривает наряду с сокращением рабочего дня и увеличение продолжительности ежегодных оплачиваемых отпусков трудящихся. При этом продолжительность минимального отпуска всех рабочих и служащих постепенно увеличится до трех недель, а в дальнейшем — до месяца. Система оплачиваемых отпусков постепенно будет распространяться также на колхозников.

Выступая перед строителями Братской гидроэлектростанции, Н. С. Хрущев говорил, что недалеко то время, когда в нашей стране на основе дальнейшего развития производства, науки и техники, на основе технического прогресса, автоматизации производства люди будут работать 3—4 часа в день. Человек будет управлять сложными машинами и механизмами и за это короткое время производить значительно больше продуктов, чем теперь, и это будет обеспечивать более полное удовлетворение потребностей страны, всех потребностей каждого гражданина коммунистического общества.

В этих словах заключена вдохновляющая перспектива. При достижении уровня производительности труда, обеспечивающего полное удовлетворение потребностей населения, продолжительность рабочего дня будет установлена исходя из научных норм труда, обусловленных требованиями физиологии и распорядком дня всесторонне развитого человека коммунистического общества.

Коммунизм, как и социализм, основан на труде. Коммунизм изменяет характер труда, но он, как и социализм, не освобождает членов общества от труда. При коммунизме, говорится в Программе партии, у всех членов общества разовьется внутренняя потребность добровольно и по своим склонностям трудиться для общественного блага.

Советские люди самоотверженно трудятся во имя торжества коммунизма!

М. ШАРИФХОДЖАЕВ.
Кандидат экономических наук.

ФИЛЬМЫ НАШИХ ДРУЗЕЙ

„ПЕРЕВАЛ“

Сценарий к этому фильму написал в содружестве с постановщиком А. Сахаровым молодой киргизский писатель Чингиз Айтматов. Имя Айтматова сейчас уже широко известно и в нашей стране и за рубежом. Его необыкновенно поэтичная повесть «Джамиля» издана многократно в СССР, переведена на французский, чешский, польский, немецкий языки. Луи Арагон назвал «Джамилю» «лучшей в мире повестью о любви».

Писательский дар Айтматова очень точен и пластичен в изобразительном смысле. Не случайно произведения писателя сразу же привлекают внимание кинематографистов. «Киргизфильм» уже работает над экранизацией его рассказов. Это будут фильмы «Баллада о первом учителе» и «Верблюжий глаз».

Сценарий «Перевала» отвечает всем качествам хорошей литературной первоосновы фильма. В нем есть и драматургическая острота, и стремительность, и углубленная психологическая разработка.

Хорошим творческим партнером Айтматова по фильму стал и режиссер А. Сахаров. Постановщик показал в картине оригинальное кинематографическое видение: изобразительная сторона фильма богата отличными находками, точными решениями эпизодов, интересными штрихами. Естественно, что эта работа была разделена и с оператором Л. Калашниковым, уже знакомым нам по фильму «Токтогул». Особенно хорошо сняты в фильме горы, эпизоды в горах. Точно передано и величие снежных громад, и величие и поэтичность человеческого труда в них.

Отметим также очень эмоциональную и свежую сцену знакомства Данияра с Асель. Сцена эта айтматовская, поэтичная, эмоциональная, чистая...

Данияра играет И. Ногайбаев, создавший образ мужественного человека с простым и твердым сердцем. Обаятельна молчаливая Асель в исполнении И. Шалабаевой.

Не все части картины равноценны, но смотрится «Перевал» с интересом.

Б. САГАТОВ.

„СПЛАВ“

Один из фильмов, которые привезли казахские кинематографисты на ташкентский смотр, называется «Сплав». Сплав, который искали и нашли, сплав для космического звездолета. Это в то же время сплав мужества, ума, настойчивости и вдохновения — характерные черты советского ученого.

«Сплав» — фильм об интеллигенции. Перед зрителем развертываются будни крупного Казахского научно-исследовательского института. Известные, заслуженные мужи науки в академических шапочках и молодые энтузиасты, лишь вчера расставшиеся со студенческой скамьей. Авторы фильма не очень углубляются в разъяснение работы института, в разъяснение конкретной научной проблемы. В центре их внимания — человек, характер. И основные герои фильма выписаны уверенно, убедительно.

Наибольшее внимание уделено в картине образу академика Усенова. В этой роли снялся народный артист республики Канабек Байсеитов. Большой художественный опыт, многолетняя работа в кино, драме, опере, высокая сценическая культура — все это делает Байсеитова одним из лучших представителей казахского искусства.

Усенов всецело поглощен работой. Проблема сплава заслоняет весь остальной мир; он настолько ушел в работу, что при встрече не узнает друзей, с которыми учился когда-то на рабфаке. В начале картины нам показывают его в огромном директорском кабинете. Пустой, похожий на актовый зал, кабинет, и Усенов наедине со своими мыслями. Он не замечает многого. И того, что рядом, в лабораториях, уже выросли молодые ученые, которые могут поспорить с ним знаниями. И того, что дочь его давно уже стала взрослой и что для нее уже настала пора, когда определяется место в жизни. И только письмо, забытое в собственном кармане, письмо серьезно заболевшего сотрудника института заставляет Усенова иначе взглянуть на окружающих его людей, по-настоящему слиться с коллективом института.

Вторая по значимости роль фильма доверена авторами актеру Н. Жантурину. Зритель уже знаком с этим актером по фильму «Его время придет». В нем Жантурин играл роль известного просветителя XIX века Чокана Валиханова. В «Сплаве» Жантурин снимался в роли молодого ученого Бакена Асанова и вновь порадовал зрителей темпераментной, пластичной, выразительной игрой.

Сценарий к фильму написали кинодраматурги И. Есенберлин и М. Ерзинкян. Режиссер-постановщик — А. Карпов. К сожалению, режиссура фильма не всегда ровна и уверенна. Наиболее отчетливые промахи этого в целом неплохого фильма — малоинтересная по художественному почерку работа оператора А. Аранышева и излишняя иллюстративность музыки А. Бычкова.

С. БАБАЕВ.

ВСТРЕЧИ СО ЗРИТЕЛЕМ

Два дня проходили творческие встречи мастеров киноискусства республик Средней Азии и Казахстана с трудящимися Ташкента.

Центральным местом праздника «Дня кино» стал парк культуры и отдыха имени Тельмана. В летнем театре, на эстраде и на площадках парка тысячи ташкентцев тепло приветствовали дорогих гостей — артистов, режиссеров, операторов, художников, композиторов и сценаристов Казахстана, Киргизии, Таджикистана, Туркмении и Узбекистана.

Мастера кино рассказывали о своей работе, творческих замыслах и планах на будущее. Зрители — участники встреч делились впечатлениями о фильмах, работе кинематографистов, говорили о том, какие фильмы хотели бы они увидеть на экране.

Участники «Дня кино» познакомились с творческим процессом создания фильма — киностудия «Узбекфильм» провела в парке съемку отдельных эпизодов своей новой картины «Абдулла Набиев».

В. НИКОЛАЕВА.

Школьные летние каникулы! Как много интересных, полезных дел находят ребята себе по душе. Хорошего вам отдыха, юные друзья!

Фотоэтюд **И. Глауберзона** и **В. Сироткина.**

БРОСОК К ОКЕАНУ

КОГДА в июне серебристый туполевский лайнер Дальневосточного управления ГВФ коснулся бетонной дорожки Ташкентского аэропорта, перебросив тем самым впервые мост между нашим Востоком и Дальним, мы как бы почувствовали дыхание Великого или Тихого океана.

Океан стал ближе. В этом я убедился вскоре сам, отправившись в далекое путешествие на «ТУ-104» по любезному приглашению дальневосточных авиаторов.

Самолет, ведомый опытным командиром корабля Петром Васильевичем Владимирским, повис над Ташкентом в середине ночи. Пересчитав этажи неба, он на высоте девять тысяч метров пошел навстречу рассвету со скоростью девятьсот километров в час.

Человеку свойственно удивляться. Он удивляется даже тому, что вошло в быт, стало чертой времени. Полет на скоростном реактивном самолете в наши дни так же прост и общедоступен, как стакан воды. И все же через час быть в Алма-Ате, а еще через пару часов в Новосибирске, а затем, полюбовавшись Ангарой у Иркутска, сделать последний рывок к Хабаровску, потратив на весь огромный путь всего одиннадцать часов, — тут есть чему подивиться. Раньше, когда ташкентцы пользовались в основном поездами, они путешествовали на Дальний Восток что-то около десяти суток. Теперь они могут в основном летать.

Авиация стала всемогущей. Пилоты рассказывали мне, что первое авиаподразделение в Хабаровске, состоящее из семи человек, имело в 1930 году один самолет «Ф-13» с мотором в триста лошадиных сил. сани и лошадь. Первую трассу на Оху (Сахалин) проложил известный летчик М. В. Водопьянов. На дорогу туда и обратно он потратил одиннадцать суток. Теперь в Хабаровском крае, Приморье, на Камчатке, Сахалине, Курилах самолеты и вертолеты ходят по множеству маршрутов.

Встречи с Дальним Востоком я ждал всю жизнь. Какой он? Самолет пробил несколько слоев облаков — и внизу открылся вид на Амур. Могучая, величественная река. На ее правом берегу у впадения Уссури — большой город: ровные кварталы, глыбы домов. Хабаровск!

Первое свидание — с Амуром. Стоя на его бетонном берегу и глядя на синеющий вдали хребет Хехцир, воспетый Арсеньевым, невольно думаешь о том, как точно назвал народ Амур — «батюшкой». Так же, как эта великая река, все огромно на Дальнем Востоке, все масштабно, все оставляет глубокое впечатление.

В краевом комитете партии мне любезно рассказали о крае, о его богатствах, о его прекрасных людях.

— Начнем с нашего города, — сказал заведующий отделом строительства и лесной промышленности Валентин Корнеевич Джоган, коренной житель Хабаровска. — Из одного его конца в другой можно пройти лишь за двое суток. Когда-то о городе говорили так: «Три горы и две дыры». Горы — это холмы, по которым идут три главные улицы, меж ними — грязные речки Чердымовка и Плюснинка. Как вы находите Хабаровск?

Никаких дыр в столетнем городе я не нашел. Краевой центр сейчас — это олицетворение индустриальной мощи края. Он благоустроен, красив, озеленен. Это город заводов, вузов, театров, школ, здесь строят много отличных жилых домов. Большими городами стали Комсомольск, Николаевск, Советская Гавань, Биробиджан, строится новый индустриальный центр — Солнечное. Лес, рыба, машины, суда, разнообразная промышленная продукция — невозможно перечислить все богатства этого поистине сказочного края, занимающего более 800 тысяч квадратных километров.

Прекрасно будущее края. Каждый год геологи находят здесь месторождения всевозможных руд, прокладываются в тайге дороги, строятся новые города. Здесь замечательный, здоровый климат. Двести семьдесят солнечных дней в году сулят земледелию много благ. Одна беда: Амур, река дикая, необузданная, заливает в половодье всю пойму, приносит колхозникам уйму бедствий. Но и Амур в будущем подчинится человеку. На нем проектируется строительство нескольких гидроузлов.

Дальневосточники влюблены в свою землю, они — горячие патриоты края. Я познакомился в Хабаровске с очень интересным человеком — директором краеведческого музея Всеволодом Петровичем Сысоевым. Это энергичный человек, большой жизнелюб. Детство и юность он провел в Крыму, откуда поехал учиться в Москву в институт пушно-мехового хозяйства. Сысоев окончил институт в 1937 году и попросился на Дальний Восток.

— И не разочаровался, — сказал Всеволод Петрович, поглаживая свою пышную бороду. — Я нашел здесь землю, изумившую меня богатством, красками. Теплое лето и солнечная зима, мирно сосуществующие тропики и север, море, горы, леса, экзотические тигры, роскошный животный мир — ну, скажите, пожалуйста, что еще нужно было мне? Особенно люблю я зиму и осень: стихают летние муссоны, дни стоят звонкие, прозрачные, сопки покрыты персидскими коврами, горят клены, всюду — желтое золото амурского бархата. Что ни шаг, то новое, неизученное. Чувство, что ты здесь очень нужен, что край имеет великую будущность, якорной цепью приковало меня к Дальнему Востоку...

Всеволод Петрович рассказывает образно, задушевно, он тонко чувствует слово. Кстати сказать, Сысоев не только ученый-краевед, но и писатель. На его счету пять книг о крае, много рассказов. О себе он говорит скромно, что всю жизнь посвятил «землеустройству края». За этим скрыто многое. Сысоев помогал сделать оседлой жизнь эвенков и удэгейцев семнадцать лет заведовал в крайисполкоме охотничьим хозяйством, занимался проблемами обогащения Дальнего Востока промысловой фауной. Он акклиматизировал ондатру, норку, бобра, реакклиматизировал соболя, создав соболиный племенной рассадник (четыре тысячи зверьков).

Сысоев — страстный охотник. На его счету более ста медведей (все чучела в музее — его трофеи), несколько выловленных тигров.

Его можно слушать бесконечно — так интересны рассказы этого колоритного человека. Очевидно, студенты географического факультета пединститута, где он был деканом, не скучали на его лекциях. Сысоев может законно гордиться тем, что сделал для края. Мне было приятно увидеть за столом, где когда-то десять лет работал Владимир Клавдиевич Арсеньев, столь деятельного и интересного человека.

Дальний Восток сам по себе край экзотический. Но и в нем, в свою очередь, есть экзотические места. Сихотэ-Алинь. Чье сердце не дрогнет при упоминании этих слов! И рука невольно тянется к арсеньевским неповторимым книгам. Леса, сопки, реки, падь, описанные Владимиром Клавдиевичем, такие же, как и много лет назад, но жизнь их обитателей — новая, совсем не похожая на то, что было когда-то.

Хабаровская писательница Юлия Шестакова, прошедшая сотни километров по следам экспедиции В. К. Арсеньева, хорошо рассказала об этих переменах в книге «Новый перевал», вышедшей одиннадцать лет назад. Но как переменилась жизнь таежных охотников-удэгейцев за это короткое время!

— По реке Хор, где мы бродили, — говорит Юлия Алексеевна, — теперь много леспромхозов. В 1951 году мы еще плыли на удэгейских батах. Теперь сами охотники ездят на моторках. В малодоступные места летают вертолеты. В Сихотэ-Алинь пришла культура, в домах — радио, электричество. Для охотников построены в самых диких местах полевые станы, лабазы. То, что когда-то делал человек большого сердца — Дерсу, оставляя охотникам, которых он никогда не видел и, быть может, не увидит, шалаш, продукты, — делается сейчас в государственном порядке.

Путешествуя по Хору, писательница встретила в Гвасюгах двух удэгейских детей — Пашку и Яшку. Недавно она снова побывала в новых местах. Павел и Яков теперь трактористы. Они живут в новых домах, счастливо, как и другие их сородичи.

Ю. Шестакова рассказывала мне и о нанайцах — смелых рыбаках и охотниках. Есть на Амуре село Елабуга. В нем живут знаменитые вышивальщицы-нанайки. Их шедевры экспонировались на одной из всемирных выставок в Париже. Нанайцы Григорий Ходжер и Андрей Пассар — ныне известные писатели. Недавно принят в члены ССП нивх Владимир Санги.

К новой жизни пришли все малые народности Дальнего Востока. И в этом огромная заслуга таких изумительных людей, как учитель Николай Павлович Сидоров, который живет в Уська-Орочском селении. Свою судьбу он связал с тумнинскими орочами, принес им большую культуру, и они благодарны этому человеку. В некогда диких местах, где когда-то чуть не погиб с голоду Арсеньев, проложена на скалах железная дорога — чудо современной техники. Она идет к Советской Гавани на головокружительной высоте.

Мое знакомство с Хабаровским краем было беглым: всего неделю я пожил там. Но я полюбил этот романтический край, его трудолюбивых людей, Амур, Уссури, леса, аромат лугов. Навсегда запомнится рыбалка у Хехцера, дымок костра, уха из касаток...

Средняя Азия, Узбекистан теперь связаны с Дальним Востоком не только железной дорогой, но и воздушными путями. Завязывают новые деловые отношения два совершенно непохожих экономических района. Им есть, чем обмениваться, есть, что дать друг другу. Я говорил о перспективах этого очень нужного, обоюдно выгодного обмена в крайкоме партии, в редакции «Тихоокеанской звезды», с речниками и рыбаками Амура, с авиаторами, рабочими «Дальдизеля». Все они — за!

Что ж, торговым работникам надо теперь энергично, по-деловому взяться за большое и важное дело. Дальневосточники ждут от нас даров полуденного южного края, они же всегда готовы порадовать нас всем, чем славен Дальний Восток.

Наконец, не могу не сказать о том, о чем меня тоже просили хабаровчане и о чем в Узбекистане и других республиках Средней Азии знают плохо или совсем не знают — о великолепных курортах Хабаровского края, Приморья, Камчатки, о живительных, поистине всепобеждающих водах Кульдура, Шмаковки...

Сказочно богат и прекрасен Дальний Восток. И мы должны быть благодарны хабаровским авиаторам, открывшим регулярные рейсы «ТУ-104» Ташкент — Хабаровск. Да, океан теперь ближе. Его отделяют от нас всего одиннадцать часов.

Л. ТОПОРКОВ.
Спец. корр. «Правды Востока».

Ташкент — Хабаровск — Ташкент.

БРАКОНЬЕРЫ НА ДОРОГАХ

Мы пошли на ташкентские магистрали. Там было весело и шумно. Трескучую чечетку выбивал по асфальту перфоратор. Звякали о булыжник лопаты. Свирепо урча, вгрызался в землю экскаватор. Дюжие парни, ворочая кирками, ломами и другими механизмами, напевали на мотив популярной детской песенки несколько модернизированный текст:

Эх, взроем, зароем,
Обратно раскопаем,
И снова закопаем!

— Послушайте, — обратились мы к «дирижеру» строительно-дорожного ансамбля, — это вы и есть браконьеры на дорогах?

— Смотря с какой позиции судить, — стал пояснять прораб. — Если с точки зрения, скажем, ТашРЭСа...

Прораба прервали. Пришел легкий на помине представитель Ташкентской районной энергосистемы и сказал «дирижеру»:

— Товарищ Полянский, несмотря на неоднократные предупреждения, вы опять ведете работы, не получив разрешения. В результате — еще два порванных магистральных кабеля. — И представитель вручил прорабу предписание о немедленном прекращении работ.

Прораб прочитал бумагу, расписался и задумчиво смотрел в спину удаляющегося представителя до тех пор, пока тот не исчез за ближайшим поворотом. А потом зычно скомандовал:

— А ну, ребятушки, взялись!

И снова понеслось вдоль по улице Богдана Хмельницкого «Эх, взроем!»

— А как же предписание? — поинтересовались мы.

— Видите ли, — доверительно сказал Полянский, — ежели мы прекратим работу, то будет простой. Как вы думаете, это по-государственному?

Мы пообещали подумать и направились в ТашРЭС, потом в трест «Водоканал», потом в дирекцию городской телефонной станции, потом в управление благоустройства Ташгорисполкома. И развернулась перед нами в деталях довольно-таки неприглядная картина...

Сложно и многообразно подземное хозяйство большого города. Газ, водопровод, канализация, высоковольтные кабели, линии связи. Хозяйство расширяется нарастающими темпами. Ежегодно в Ташкенте прокладывается свыше 300 километров подземных коммуникаций. Если допустить в этом деле самодеятельность, то водопроводчики будут рвать линии связи, телефонисты — электрические кабели, газовики — то и другое, да еще и канализацию впридачу.

Существует порядок, по которому каждый производитель земляных работ обязан иметь разрешение управления благоустройства, согласованный проект со всеми заинтересованными организациями, и вызывать соответствующего представителя на место пересечения коммуникаций.

К сожалению, этого порядка не придерживаются многие весьма ответственные товарищи. Роют без разрешения, без проекта и без вызова заинтересованных лиц. В результате наносится немалый ущерб государству.

В 1961 году рабочие строительного треста № 153, которым управляет тов. Репин, повредили шестнадцать высоковольтных кабелей. Трест «Стройгазмонтаж» во главе с тов. Гамбариным, имея на своем счету четырнадцать повреждений подземных коммуникаций, вышел на второе место. В группу лидеров вошло и строительное управление № 981, возглавляемое тов. Мауль, — у него двенадцать порывов.

В нынешнем году вперед вырвались строители, предводительствуемые г. Гамбариным. На их совести — семь поврежденных электрокабелей, пять случаев порыва телефонной связи, 160 уничтоженных многолетних деревьев и несколько сот семей, оставшихся без воды.

Теперь попытаемся прикинуть, во что обходится такое самоуправство и хаос государству. По скромным и неполным подсчетам, стоимость ремонта поврежденных коммуникаций составила за прошлый год по ТашРЭС, «Водоканалу» и телефонной станции более десяти тысяч рублей.

ТашРЭС недодал потребителям свыше десяти тысяч киловатт-часов электроэнергии. Ее хватило бы, например, на производство 220 тысяч кирпичей или 1.100 тонн цемента. В итоге лишь четырех повреждений высоковольтного кабеля в нынешнем году предприятия города недополучили около семнадцати тысяч киловатт-часов электроэнергии. Это — тридцать тысяч пар неизготовленной обуви или более полутора тысяч тонн хлопковолокна.

И еще об одной статье непроизводительных расходов надо сказать. Не перевелись случаи, когда одну и ту же улицу перекапывают по нескольку раз. По улице Баранова, например, проложили газ. Закопали трубы. Заасфальтировали дорогу. Потом вспомнили, что не сделали отводов. Раскопали трубы, снова их зарыли и покрыли асфальтом. Потом покрытие ломали водопроводчики, а за ними — связисты. Три рубля стоит квадратный метр асфальта. Если подсчитать, сколько раз раскапывали улицу Баранова, то за эти работы ее можно было покрыть не то что асфальтом, а серебром.

Кстати сказать, все копающие организации — большие мастера разрушения дорог. А вот восстанавливать их они не любят. Немалые деньги затратил горисполком на благоустройство площади Полторацкого. Стройуправление № 981 разрыло ее до основания, погубило все газоны и цветники, оставило о себе недобрую память — холмы земли, поросшие бурьяном.

По вине и из-за безответственности копающих и роющих организаций страдают люди — им приходится преодолевать ухабы, балансировать по жердочкам через траншеи, дышать пылью, месить грязь. Затрудняется и движение транспорта. В неогражденную траншею по улице Циолковского, например, угодил... автобус.

Таковы факты. И мы не можем понять, почему столь мягкотело, примиренчески относятся у нас в городе к тем строительным руководителям, которые без зазрения совести нарушают постановления органов власти.

Так, прокурор Фрунзенского района тов. Бухаров все заявления на них аккуратно пересылает в райком партии. Для сведения. А предназначены-то они именно для прокурора. Никак не понятна и позиция управления благоустройства Ташгорисполкома. Сокрушаясь и негодуя по поводу неблаговидных дел при строительстве подземных коммуникаций, его работники проявляют поразительную нерешительность в отношении конкретных носителей зла.

Вызывает, наконец, недоумение, почему министр строительства республики тов. Ибрагимов никак не призовет к порядку своих подчиненных.

Одним словом, пора принимать решительные меры.

Ю. МОДЕСТОВ.
М. МАХМУТОВ.

ПРИЕЗД В ТАШКЕНТ АМЕРИКАНСКИХ ЖУРНАЛИСТОВ

Вечером 3 июля в Ташкент прибыла гостящая в Советском Союзе по приглашению Союза журналистов СССР группа американских журналистов во главе с президентом Американского общества газетных редакторов, ответственным редактором газетного объединения «Найт ньюспейперс» Ли Хиллсом. Ее приезд в СССР является ответным визитом на поездку советских журналистов в США в прошлом году.

В составе делегации американских журналистов: президент газетного объединения «Ганнет ньюспейперс» Пол Миллер, главный редактор газетного объединения «Скриппс-Говард ньюспейперс» Уолкер Стоун, ответственные редакторы газет: «Провиденс джорнэл» — Майкл Огден, «Уолл-стрит джорнэл» Вермонт Ройстер, «Куинси патриот-леджер» — Джон Р. Герберт, «Хатчинсон ньюс» — Джон Харрис, «Де-Мойн реджистер трибюн» — Лорен Сот, «Ньюсдей» — Уильям Уестендейк, «Даллас таймс геральд» — Феликс Макнайт и «Ньюс джорнэл» — Крид Блэк, корреспондент газеты «Вашингтон пост энд Таймс геральд» в Европе — Роберт Эстабрук и главный фотограф газеты «Таймс юнион» — Питер Хикей.

Американских журналистов сопровождают член редколлегии газеты «Правда» Е. В. Литошко и член редколлегии журнала «За рубежом» Б. Б. Парамонов.

На Ташкентском аэродроме гостей встречали председатель правления Союза журналистов Узбекской ССР, редактор газеты «Кизил Узбекистон» З. И. Есенбаев, заместитель редактора газеты «Правда Востока» И. К. Костиков, заместитель директора Узбекского телеграфного агентства А. Б. Бутланов, член президиума Союза журналистов республики редактор газеты «Тошкент хакикати» М. Кариев, заместитель председателя Государственного комитета Совета Министров республики по радиовещанию и телевидению И. Усманов, секретарь правления Союза журналистов Узбекской ССР Н. Д. Уваров и другие.

Американские журналисты пробудут в Узбекистане несколько дней. (УзТАГ).

Редактор
А. Д. ИВАХНЕНКО.

ДЕНЬ РЕСПУБЛИКИ

⊙ *БЕЗ МАЛОГО восемь с половиной тысяч гектаров занимают в Ташкентской области виноградники. Богатый урожай зреет в целинных хозяйствах Голодной степи. Во многих хозяйствах начался сбор ранних сортов «чиляки» и «павели».*

⊙ *ДВАДЦАТЬ ЧЕТЫРЕ агронома-педагога окончили Ташкентский сельскохозяйственный институт. Выпускники вуза будут работать в сельских школах, знакомить ребят с основами земледелия, животноводства, растениеводства, хлопководства, экономикой хозяйств.*

⊙ *В ЦИТАДЕЛИ ГЯУР-КАЛА, что находится близ Ходжейли, археологи обнаружили образцы живописи орнаментного характера, относящиеся к IX—X векам. Каракалпакские ученые продолжают раскопки.*

⊙ *ПЕРВЫЙ АГРЕГАТ Алатской насосной станции, крупнейшей в Средней Азии, вступил в строй. В ближайшие дни строители сдадут в эксплуатацию еще три агрегата.*

⊙ *5.450 ТОНН — такая емкость холодильника, сооружение которого заканчивается в столице. В этом году будут построены холодильные предприятия в Чирчике, Термезе, Ургенче, Беговате.*

⊙ *ОКОЛО ДВУХ тысяч юношей и девушек — выпускников одиннадцатилетних школ республики влились в рабочую семью. Всего же окончили одиннадцатый класс почти четыре с половиной тысячи человек. В будущем году число выпускников одиннадцатилеток увеличится в четыре раза*

ОБЪЯВЛЕНИЯ, РЕКЛАМА

СЕГОДНЯ

ТЕЛЕВИДЕНИЕ

На узбекском языке: 18.30 — для детей **«Отдыхаем весело».**

На русском языке: 18.45 — **телевизионные новости.** 19.00 — телевизионный журнал **«Здоровье»,** 19.45 — телепостановка **«Существуете ли Вы, мистер Джонс?».**

На узбекском языке: 20.15 — для работников сельского хозяйства **«При малой воде получить высокий урожай хлопка»,** 20.30 — **трансляция спектакля** Узбекского театра музыкальной драмы и комедии имени Мукими **«Равшан и Зулхумор»,** в антракте — **телевизионные новости и киножурнал.**

ТЕАТРЫ

ТЕАТР им. МУКИМИ (летний) — **Равшан и Зулхумор;** КОНЦЕРТНЫЙ ЗАЛ им. СВЕРДЛОВА — **гастроли** Красноярского театра музыкальной комедии — **Принцесса цирка.**

КИНО

Зимние

Великолепная семерка (2 серии): «ВАТАН», «ДРУЖБА» (1-й зал), «ИСКРА», «УЗБЕКИСТАН» (днем и вечером); **Все по домам:** «МИР», им. НАВОИ (днем и вечером; **Лучше уметь, чем иметь:** им. С. РАХИМОВА (днем и вечером); **Дорога:** «МОЛОДАЯ ГВАРДИЯ», «30 ЛЕТ КОМСОМОЛА», «25 ЛЕТ УЗБЕКИСТАНА» (днем и вечером); **Последняя зима:** «ДРУЖБА» (днем и вечером во 2-м зале); **Добро пожаловать, мистер Маршалл:** «ЮЛДУЗ» (днем и вечером); **Сын полка:** УЗБЕКИСТАН» (в 8, 10 ч. вечера).

Летние

(Начало сеансов — в 9 ч. 15 м., 10 ч. 30 м. вечера).

Крестоносцы (2 серии): «ОКТЯБРЬ»; **Все по домам:** «ВАТАН», «ХИВА», «УДАРНИК»; **Вилла «Сильва»:** «ПАХТАКОР. им. ПУШКИНА; **Лучше уметь, чем иметь:** «ШУХРАТ», «ПОБЕДА»; **Великолепная семерка** (2 серии): «ФЕСТИВАЛЬ», им. КАФАНОВА, „РАКЕТА», «ШАРК»; **Добро пожаловать, мистер Маршалл:** «САЛЮТ»; **Пути и судьбы:** им. ТЕЛЬМАНА; **Последняя зима:** им С. РАЗИНА.

САМАРКАНДСКИЙ МЕДИЦИНСКИЙ ИНСТИТУТ

ОБЪЯВЛЯЕТ КОНКУРС

в аспирантуру по специальностям:

терапия, топографическая анатомия, хирургия, хирургия (заочно), патологическая физиология, педиатрия, педиатрия (заочно), онкология, ЛОР болезней, общая гигиена, патологическая анатомия, фтизиатрия;

в клиническую ординатуру по специальностям:

госпитальная терапия, госпитальная хирургия, акушерство-гинекология, стоматология, ЛОР болезней, кафедра глазных болезней, рентгенология, кож-вен болезней, пропедевтика внутренних болезней;

двух старших преподавателей кафедры физики.

Срок конкурса — месяц со дня опубликования объявления.

ИНСТИТУТ ХИМИИ РАСТИТЕЛЬНЫХ ВЕЩЕСТВ АКАДЕМИИ НАУК УЗБЕКСКОЙ ССР

ОБЪЯВЛЯЕТ КОНКУРС

в целевую аспирантуру, в центральные научно-исследовательские институты по специальностям: химия дефолиантов, десикантов, гербицидов и других растительных регуляторов.

Срок конкурса — месяц со дня опубликования объявления.

В конкурсе могут участвовать лица с законченным высшим образованием.

Документы, согласно положению о конкурсах, направлять по адресу: Ташкент, ул. Куйбышева, 14.

Приглашаются на работу:

ЦЕНТРАЛЬНЫМ КОНСТРУКТОРСКО-ТЕХНОЛОГИЧЕСКИМ БЮРО

управления текстильной и трикотажной промышленности Совнархоза Узбекской ССР

инженеры и техники: конструкторы, электрики; инженеры-химики: по химической технологии волокнистых материалов, по переработке синтетических и искусственных волокон; инженеры и техники: технологи-трикотажники, по прядению и ткачеству; инженеры: по труду и нормированию, экономисты; механик, техники-технологи по ткачеству и трикотажу, копировщицы, машинистка-стенографистка.

Обращаться: г. Ташкент, ул. Узбекистанская, проезд Шелкомотальный, 49, телефон 4-37-92 (трамваи №№ 1, 4, остановка «Аптекоуправление»).

ИНСТИТУТОМ «УЗГИПРОТЯЖПРОМ»

проектировщики-инженеры:

строители по промсооружениям, **электрики** по электроснабжению, оборудованию и автоматике, **горные электромеханики, технологи и конструкторы** машиностроительной и электротехнической промышленности на должности старших инженеров и руководителей групп; **инженеры по проектированию машиностроительной и электротехнической промышленности** на должности главных инженеров проектов; **инженеры и техники по водоснабжению и канализации, по промышленному отоплению и вентиляции; техники-электрики** и **санврач** по промышленному строительству, **топографы и геологи** по инженерной геологии.

Обращаться: г. Ташкент, ул. Глинки, 3, отдел кадров.

Типография Объединенного издательства газет «Кизил Узбекистон», «Правда Востока» и «Узбекистон сурхи», г. Ташкент

Р.02784. Изд. № Г-460.