СОЦИАЛЬНО-ЭКОНОМИЧЕСКАЯ И ОБЩЕСТВЕННО-ПОЛИТИЧЕСКАЯ ГАЗЕТА РЕСПУБЛИКИ УЗБЕКИСТАН

ПРАВДА ВОСТОКА

ОСНОВАНА 2 АПРЕЛЯ 1917 ГОДА

УЧРЕДИТЕЛЬ–КАБИНЕТ МИНИСТРОВ РЕСПУБЛИКИ УЗБЕКИСТАН

20 мая 2003 года вторник

№ 98 (25037)

Цена свободная

ПРОБЛЕМА

«СПАСИТЕ НАШИ... ДАЧИ»!

СТР. 2

СТАДИОН

НАЗВАЛИ УМИД И НИХОЛЛА

СТР. 4

ПРИЕМ В РЕЗИДЕНЦИИ ОКСАРОЙ

Президент Республики Узбекистан Ислам Каримов 19 мая в резиденции Оксарой принял заместителя министра иностранных дел Италии Маргариту Понивер.

- Мы высоко ценим развитие отношений с Италией, - сказал Ислам Каримов в ходе встречи. - Мы помним, какое внимание уделила нам Италия в начальный период достижения независимости. Очень важно, что ныне наши страны во многих вопросах единодушны.

Руководитель страны с удовлетворением вспомнил, что в 1996 году во Флоренции было подписано Соглашение между Узбекистаном и Европейским Союзом о партнерстве и сотрудничестве. Благодаря этому документу начался поворотный этап в отношениях Узбекистана и данной организации, был заложен фундамент широкомасштабному сотрудничеству.

Узбекистан и Италия всесторонне развивают взаимное сотрудничество. Наша страна поддержала кандидатуры в ряд международных организаций, выдвинутых Италией. В свою очередь, представители Италии принимают активное участие во всех региональных и международных форумах, проводимых по инициативе Узбекистана.

В сфере экономики, согласно Соглашению о партнерстве и сотрудничестве с ЕС, введен режим наибольшего благоприятствования по таможенным пошлинам и другим сборам. Создана специальная Рабочая группа в целях оказания помощи развитию торгово-экономического сотрудничества и другим связям в сфере промышленности и технологий.

В ходе встречи состоялся обмен мнениями о развитии двусторонних связей и другим интересующим стороны вопросам.

(УзА).

Фото Абдувахида Тураева (УзА).

СВОЕ ДЕЛО

ДОБРОТНАЯ ПРОДУКЦИЯ В РЕКЛАМЕ НЕ НУЖДАЕТСЯ

Многие перспективные предприниматели Джизака давно поняли: настоящий бизнес держится на производстве товаров и услуг, качество которых должно быть не ниже зарубежных. Задача не из легких, но ряд деловых людей решает ее успешно.

СЕКРЕТ ФИРМЫ

Насколько современна и удобна одежда, настолько комфортно и уверенно чувствует себя ее обладатель. Эту фразу охотно повторяет руководитель частной фирмы по пошиву мужских костюмов «Мозос» Моисей Михайлович Халилов. И делает все возможное, чтобы поддерживать высокий авторитет фирмы. Правда, о ней знают пока немногие джизакцы, но тот, кто однажды заказал здесь костюм, по магазинам и базарам за покупкой не пойдет.

Чем же берет эта фирма? Быстротой и высоким качеством исполнения. Но и под этим - своя основа. Главное в работе, по крайней мере, существенное - подбор материала и кройка. Это конек Халилова. За день, бывает, кроит 3-5 костюмов. И ни одного «запоротого» изделия! Мало кто так умеет в Джизаке. Рассказывают, будто уговаривал его один делец продать ему «секрет» за крупную сумму. Отказался Моисей Михайлович.

- Откуда такое мастерство? - спрашиваю.

- Когда мне было пять лет, отец, тоже портной, дал кусок ткани, ножницы и велел раскроить брючки для куклы. Потом «тренировался» с другими лоскутками, а папа тактично поправлял. И к десяти годам запросто кроил, строчил на машинке.

У Халилова-старшего тоже был свой наставник - отец. Из поколения в поколение бережно передается «секрет фирмы». Все 12 братьев и сестер Моисея Михайловича хорошо усвоили уроки отца и теперь некоторые из них, перебравшись в США, Израиль и другие страны, вполне успешно ведут свое портняжное дело.

«Мозос» в Джизаке арендует несколько помещений в здании АО «Эркин» (бывшей швейной фабрики). В коллективе - 17 квалифицированных работников, в основном девушки, окончившие спецкурсы.

Сам Халилов занят раскроем. Бывает, чтобы не подвести заказчика, остается на ночь или забирает ткань домой, чтобы швеи могли приняться за работу.

- Кроить - самая ответственная операция, - пояснил Моисей Михайлович. - Особенно при пошиве пиджаков, где очень много тонкостей. Я всю жизнь занимаюсь этой работой, считаю, что кое-чему научился, но тем не менее каждый раз волнуюсь, будто впервые подошел к столу. Отвлечь чем-то иным меня невозможно.

Неофициальной ученицей главы фирмы является его дочка Ревека. Учится с большим желанием. Есть и другие помощники, которые по крупицам вбирают опыт мастера экстра-класса.

Третий год фирма «Мозос» радует джизакцев отменными костюмами. «А цены?», - спросите вы.

- Зависят от ткани. Есть костюм, который стоит 80-90 тысяч сумов, есть и по 35. Ежемесячно шьем 40-45 костюмов. Но все-таки основа - штучный товар. Мы не хотим наживаться на ширпотребе.

(Окончание на 2-й стр.)

ПРЕДСТАВИТЕЛИ ЕВРОПЕЙСКОГО ПАРЛАМЕНТА В УЗБЕКИСТАНЕ

ТАШКЕНТ. (Корр. УзА Бабур Сабиров). Представители делегации Европейского парламента по связям с государствами Центральной Азии и Монголией встретились с Председателем Олий Мажлиса Республики Узбекистан Эркином Халиловым.

Во время беседы отмечалось, что в сотрудничестве между Узбекистаном и Европейским союзом важную роль играет развитие законодательства и межпарламентских связей. Стороны подтвердили, что Узбекистан и ЕС ведут тесное сотрудничество в развитии парламентской демократии, совершенствовании защиты прав человека и реализации реформ в других сферах.

В ходе переговоров состоялся обмен мнениями по вопросам, которые предстоит рассмотреть на четвертом заседании Комитета парламентского сотрудничества «Узбекистан-ЕС». Его намечено провести 21 мая в Самарканде.

Первое заседание данного Комитета состоялось в июне 2000 года в Брюсселе.

На заседаниях Комитета парламентского сотрудничества «Узбекистан-ЕС» будут рассматриваться актуальные вопросы всестороннего развития отношений между Узбекистаном и ЕС.

Представители Европейского парламента побывают в ряде областей, непосредственно ознакомятся с работой, проводимой в сфере здравоохранения, защиты прав человека, развитии малого и среднего бизнеса.

Члены Европейского парламента побывали в Генеральной прокуратуре Республики Узбекистан, встретились также с представителями неправительственных организаций, действующих в нашей стране.

ЗАСЕДАНИЕ КОМИССИИ

Количество осадков, выпавших в декабре 2002 года, превысило среднегодовую норму. По сведениям управления «Главгидромет», в весенний и летний периоды ожидаются наводнения на многих реках и сход селевых потоков и оползней.

Об этом шел разговор на заседании правительственной комиссии по обеспечению безопасности при наводнениях и селевых потоках, предотвращению случаев схождения оползней.

Как отмечалось на этом заседании, которое вел председатель данной комиссии, Государственный советник Президента Республики Узбекистан И.Джурабеков, для выполнения задач, намеченных в постановлении Кабинета Министров от 7 марта 2003 года «О неотложных мерах по предупреждению и ликвидации последствий, связанных с пропуском паводковых и селевых потоков, оползневыми явлениями», ведомственной комиссией, состоящей из представителей министерств по чрезвычайным ситуациям, внутренних дел, Государственного комитета геологии и управления «Главгидромет», проведена большая работа.

По всем объектам и гидросооружениям выполнены необходимые защитные мероприятия и аварийно-восстановительные работы. В период, когда ожидаются сели и наводнения, обеспечены круглосуточное дежурство, а также постоянный контроль за работой водохозяйственных и энергетических объектов. В целях предотвращения селей и наводнений были проведены очистные работы в руслах рек, саев и каналов, которые протекают по территории областей, а также проводились работы по укреплению берегов.

На заседании был сделан глубокий анализ причин допускаемых в этом отношении недостатков. Была заслушана информация руководителей ответственных организаций и учреждений. Обращалось внимание на необходимость своевременного выполнения задач, намеченных в правительственном постановлении, скорейшей ликвидации имеющихся проблем и недостатков.

В работе заседания принял участие заместитель Премьер-министра Республики Узбекистан Н.Юсупов.

Бехзод Норбоев.
Корр. УзА.

ПОКОРИЛИ ГРЕЧЕСКИЙ ОСТРОВ КОС

Три золотые, две серебряные и пять бронзовых медалей завоевали узбекские файтеры на чемпионате мира по кикбоксингу, который прошел на острове Кос в Греции. «Феноменальное достижение» - такую оценку дали выступлениям наших земляков газеты, издающиеся в Афинах. В общекомандном зачете сборная Узбекистана заняла третье место, уступив лишь соперникам из России и ЮАР, в составе которых соответственно было 103 и 110 спортсменов. В нашей команде - лишь 14 файтеров.

Это обстоятельство особо отметил президент Всемирной ассоциации кикбоксинга Джордж Тахтаридис, вручая специальный Кубок заместителю председателя Республиканской федерации по этому виду спорта Антону Бодыкову, который тоже вышел на помост и завоевал в весовой категории свыше 88,5 кг «бронзу».

- Награды оспаривали более 1500 файтеров, - рассказывает Антон. - Мировой чемпионат проходил в семи разделах среди нескольких возрастных категорий спортсменов. Первой отличилась 17-летняя Дильноза Арзиматова. Мы ждали от нее успеха. Несмотря на юный возраст, она уже имела титул сильнейшей в Европе среди юниорок ... по таэквандо. Однако под руководством Сардора Ташходжаева жительница Той-Тепы (Ташкентская область) сумела быстро переквалифицироваться и сразу обратила на себя внимание зарубежных специалистов, которые прочат Дильнозе большое будущее. Растет достойная смена известной нашей спортсменке Гульбахор Амантаевой, которая, кстати, на прошлом чемпионате мира стала серебряным призером.

Пять трудных боев провел гулистанец Алишер Абдуллаев в весовой категории до 72 кг. И ни в одном поединке не позволил арбитрам усомниться в своем превосходстве. И в честь него прозвучал гимн Узбекистана на острове Кос.

На высшую ступеньку пьедестала почета поднялся и Мамат Тухтамышев из Самарканда, который в равном финальном поединке сумел-таки одолеть представителя Испании, где кикбоксинг культивируется не один десяток лет. Мамат признан одним из самых техничных файтеров в весе до 64 кг.

Повторил результат прошлого мирового чемпионата ташкентец Шавкат Ураков, вновь заняв второе место, хотя, если бы несколько повезло, то мог стать и победителем. А вот Джахонгир Кучмурадов из Гулистана прогрессирует - поменял «бронзу» на «серебро». И кто знает, может быть, на следующем чемпионате под руководством своего старшего брата Абдуллы сумеет стать и сильнейшим в мире. Все задатки у парня есть. И отменная техника, и сила, и обширный арсенал ударов как руками, так и ногами. Растет, как говорится, не по дням, а по часам.

Отметим, что среди призеров было не так уж много ташкентцев, которые доминировали в сборной. Третьи места заняли лишь двое столичных файтеров - Джамолитдин Кадыров (67 кг) и уже упомянутый Антон Бодыков. Остальные - с периферии. В частности, «Правда Востока» рассказывала о том, что создана неплохая школа в Булунгурском районе Самаркандской области. Подтверждением этому является «бронза», завоеванная Икромом Эргашевым (70 кг). Первая медаль мирового чемпионата в Булунгуре и, наверное, не последняя.

(Окончание на 4-й стр.)

ГОТОВА ЛИ ТЕХНИКА К СЕЗОНУ?

В нынешнем году в нашей стране выращивается пшеница на площади в 1 миллион 400 тысяч гектаров. Хотя развитие пшеницы запаздывает по сравнению с прошлым годом на 7-10 дней, созданы все условия для уборки намеченного урожая.

Приблизились к завершению работы по подкормке и поливу пшеницы. До сегодняшнего дня гербицидами обработано 250 тысяч гектаров, прополка произведена на большинстве посевных площадей. В эти дни на поливных площадях более 90 процентов пшеницы заколосилось и зацвело. Значит, через 15-20 дней пшеница поспеет. Наша задача - в короткий срок и без потерь убрать урожай.

В принятом на днях Кабинетом Министров постановлении «Об организационных мерах по проведению уборки зерновых колосовых культур урожая 2003 года» определены пути организованного проведения работ в этом направлении. В постановлении указано, что на соответствующие министерства и учреждения возложены задачи по сбору, доставке на приемные пункты и хранению выращенного на полях урожая. Указано, что для обеспечения выполнения работ в этом направлении лично ответственны Председатель Совета Министров Республики Каракалпакстан, хокимы областей, руководители Министерства сельского и водного хозяйства, ассоциации «Узагромашсервис», ее территориальных объединений и машинно-тракторных парков.

Важное значение для своевременной уборки урожая имеет подготовка к сезону уборочной техники. Для этого целесообразно использовать такую высокоэффективную технику, как комбайны «Кейс», «Класс» и «Нью-Холланд». В постановлении указано, что до 25 мая нынешнего года необходимо подготовить все имеющиеся машины и механизмы, которые будут применены при уборке урожая.

- И в нынешнем сезоне основная задача по уборке зерна с полей будет возложена на машинно-тракторные парки, входящие в состав нашей ассоциации, - сказал корреспонденту УзА заместитель председателя ассоциации «Узагромашсервис» Саидахмад Султанов. -Так как большое количество техники, которое обслуживает сельское хозяйство нашей страны, сконцентрировано в этих парках. На сегодняшний день в ведении нашей ассоциации в целом имеется 4 тысячи 711 зерноуборочных комбайнов. Из них 1 тысяча 628 единиц привезено из-за рубежа.

Осознавая ответственность задачи, ремонт имеющейся техники мы начали сразу после сбора урожая прошлого года. За прошедший период на работы по ремонту уборочных агрегатов было потрачено 195,9 миллиона сумов. Мы серьезное внимание уделяли качественному ведению ремонтно-наладочных работ. Готовность каждой машины к работе определялась только после проверки специальной комиссии. До сегодняшнего дня около 90 процентов имеющейся техники подготовлено к сезону. И остальная будет полностью готова к сроку, указанному в постановлении Кабинета Министров.

Олим Норбеков.
Корр. УзА.

ДЕХКАНСКАЯ СМЕТКА

В нынешнем году в Кашкадарье отведено под хлопчатник 164 тысячи гектаров. До 20 тысяч гектаров увеличилась площадь, занятая этой культурой под пленкой. И хотя погода испытывает дехкан изобильными затяжными дождями, которые не могли не повлиять на сроки посевной, все же земледельцы стараются заложить прочный фундпмент под урожай текущего года.

Хлопкоробы проявляют находчивость, применяют подзабытые методы и орудия труда. Так, в Нишанском и некоторых других районах стали использовать по примеру одного из руководителей фермерского хозяйства Х. Мингяшарова ручные мотыги. Там, где тяжелая техника не может войти на переувлажненные поля, появляется человек и вручную обрабатывает необходимую площадь. Сейчас на полях, где используются ручные мотыги, идет вторая обработка хлопчатника. И несмотря на погодные трудности, местные хлопкоробы уверены, что вырастят урожай.

Наиля Искандерова.
Соб.корр. «Правды Востока».
Кашкадарьинская область.

НА КОНВЕЙЕРЕ - ЦИСТЕРНЫ

Первая партия модифицированных цистерн-вагонов изготовлена на главном конвейере Андижанского механического завода. С оценкой «отлично» прошли они испытания. Это результат многолетних усилий конструкторов, инженеров и рабочих ГАК «Узбекистон темир йуллари».

Прежде подобные цистерны для перевозки жидких товаров приобретали за валюту. По компоновке, качеству, грузоподъемности местные 60-тонники не отличаются от зарубежного аналога. Правда, над совершенствованием конструкции новых цистерн инженерная служба предприятия изрядно поработала вместе с украинскими и российскими специалистами. Удалось применить современные зарубежные технологии в производстве рам, тяжелых амортизаторов.

Нынче запланирован выпуск ста таких цистерн. Стоимость каждой обходится почти на 13 тысяч долларов дешевле приобретаемых за пределами Узбекистана. Завод способен полностью обеспечить потребности отечественных железнодорожников. Через год предприятие с конкурентоспособным товаром выйдет на мировой рынок.

Нурмухаммад Ватанияр.
Соб. корр. «Правды Востока».
Андижанская область.

СВОЕ ДЕЛО

ДОБРОТНАЯ ПРОДУКЦИЯ В РЕКЛАМЕ НЕ НУЖДАЕТСЯ

(Окончание. Начало на 1-й стр.)

На базар фирмачи выносят свою продукцию редко. Тут тоже свой взгляд. Скажем, понравился человеку костюм, но «сидит» он на нем, как седло на корове. Не по фигуре выбран. Подумают, что сшит плохо...

- В Джизаке работы хватает?

- Заказы поступают, клиентура увеличивается. Приезжают заказчики из Самарканда, Гулистана, Карши и даже из Ташкента. Некоторые просто звонят мне и... заказывают новые костюмы. В этом нет ничего особенного. Мы годами храним все мерки, это, так сказать, наш банк данных. Приходится лишь уточнять, поправился человек или похудел.

Моисей Михайлович, как и его отец, только раз снимает мерку и без рабочих прикидок шьет костюм. Многие удивляются, насколько точно получается. Еще Халилов мечтает работать, так сказать, «на глазок»: окинул человека взглядом - и достаточно. Так умел отец. Поэтому его и называли волшебником.

Странно, но фирма «Мозос» как бы избегает рекламы. Захотели мы рассказать о ней, так еле уговорили на интервью. Моисей Михайлович мог поведать еще очень много интересного, но не хочет выглядеть нескромным. Да и, дескать, рано громко заявлять о себе. Тем не менее на фирму работает надежная реклама - «ходячая». Довольные заказчики всем рассказывают: где заказывали. Поэтому «Мозос» растет на глазах.

ДАВАЙТЕ УВАЖАТЬ ПОКУПАТЕЛЯ. И СЕБЯ ТОЖЕ

Сегодня в Джизаке запросто можно приобрести отличные носки из чистого хлопка всего за 180 сумов за пару. Но носочки не забугорные, а местного производства. Спросите, так удачно перестроилась Джизакская чулочная фабрика? Да нет, она года три уже закрыта, а пустующую нишу в этом бизнесе уверенно заняло частное предприятие «Зебинисо», которому от роду всего полгода.

Руководитель предприятия Ойбек Исанов еще молод. Работал в торговле, затем создал сеть продовольственных магазинов.

- Дела шли нормально, - рассказывает глава фирмы. - Но однажды задумался: а не пора ли заняться производством?

Взял кредит в банке, купил 54 станка, другое оборудование, построил цех по соседству со своим домом, подобрал работников. Кстати, проблемы кадров не было. С банкротством чулочной фабрики без работы остались десятки мастеров. Лучших пригласили в «Зебинисо». Зарплата сдельная, неплохая и без задержек плюс ряд социальных гарантий. К тому же важным оказался психологический момент: работники хорошо знают друг друга, понимают с полуслова.

За полгода (с учетом проблем пусконаладки, поставок пряжи, запчастей) цех выпустил 20 тысяч пар зимних носков и около пяти тысяч летних. Продукция расходится с колес и уже пошла по всей республике. На недавней выставке-продаже в Джизаке, где участвовали представители всех областей Узбекистана, Исанов подписал более 20 контрактов на поставки носков.

- Мы всегда пытаемся работать с учетом вкусов покупателя, - делится Ойбек. - И это удается. Дорога для нас и честь предприятия, уже заработанный имидж.

Достигается подобная цель, конечно же, не броской этикеткой, не блестящей упаковкой, а вполне доступными по цене, экологически чистыми вещами. Вот здесь уместна фраза, которая действительно радует, придает гордости за свой город и свою страну: мы можем выпускать товары, которые не только не уступают заморским образцам, а значительно превосходят их.

Пряжу получают из Бухары и Ташкента (хотя могла быть и джизакская, если бы работала местная хлопкопрядильная фабрика). Только предварительно ее приходится очищать от пыли и ворса, но зато «полотно» получается плотное, ровное и прочное. К сожалению, некоторые запчасти приходится приобретать через посредников в России. Обидно, что оборудование чулочной фабрики в свое время продали в Самарканд и Фергану, кое-что перепало частникам. Теперь Исанов собирает его по частям и находит, но платит втридорога.

В планах - экспортные отгрузки продукции в страны СНГ, налаживание контактов с изготовителями запасных частей к станкам, участие в международных выставках, поиск инвесторов. Иными словами, у маленького цеха большие цели. Ойбек Исанов известен в Джизаке как один из наиболее настойчивых бизнесменов, на его счету несколько удачных проектов. Под крышей фирмы - не только магазины, при которых также налаживается производство молочных, мясных, хлебобулочных изделий и полуфабрикатов, но и точки бытового сервиса - парикмахерские, фотосалоны, мастерские по ремонту сложной техники. К нему идет знающий дело народ, потому что он гарантирует условия. На днях откроет два фирменных магазина по реализации носков. Затем возьмется за производство колготок и чулок. И тоже из хлопка.

- Мы постоянно изучаем спрос, - говорит Исанов, - нам интересно любое дуновение рыночного ветерка. Детально рассматриваем все замечания.

Исанов понял главное: без своего производства бизнес становится неполноценным, нет истинного удовлетворения. Он не сомневается, что к этому придет каждый, кто сегодня пока занимается куплей-продажей.

Николай Барашкин.
Соб.корр. «Правды Востока».
г.Джизак.

НА СНИМКАХ: (слева направо) руководитель частной фирмы «Мозос» Моисей Халилов и мастер Икром Махкамов; в швейном цехе (слева направо) швея Феруза Маматова и закройщик Александр Антонов; в цехе предприятия «Зебинисо» - вязальщица Махфират Турсунова; (слево направо) сортировщица Нигора Маматкулова, руководитель ЧП Ойбек Исанов и мастер цеха Раъно Нуруллаева.

Фото Батыра Кудратова.

НАЦИОНАЛЬНАЯ ПРОГРАММА ПОДГОТОВКИ КАДРОВ

ПАРТНЕРСТВА ДОБРЫЕ ПЛОДЫ

Крепнут международные контакты Самаркандского государственного университета, расширяется их география. Видное место на карте сотрудничества занимают высшие учебные заведения Германии.

- Наши связи с немецкими коллегами развиваются по многим направлениям, - рассказывает ректор СамГУ профессор Рустам Холмурадов.-Ученые-физики проводят исследования по оптике, физике твердого тела совместно с коллегами из Хайдельбергского университета. На основе гранта научно-исследовательского общества Германии ведутся поиски решений актуальных проблем современной математики - научными партнерами профессоров факультета механики и математики С.Лакаева и И.Икромова и их учеников стали сотрудники Боннского и Кёльнского университетов. Научный интерес к восточным рукописям, богатой истории нашей страны позволил объединить усилия историков и востоковедов СамГУ и университетов Бамберга и Бонна.

В этом году географию сотрудничества расширили экономисты. Совместно с коллегами из Бременского университета они приступили к исследованиям по теме трудовых ресурсов Центральной Азии. Широкий круг участников собрала международная конференция по проблемам компьютерной алгебры, которая была организована в старейшем самаркандском вузе при спонсорской поддержке Германского фонда фундаментальных исследований. История математики и астрономии всесторонне рассматривалась на семинаре, проведенном под эгидой Фонда ДААД.

Одна из главных целей сотрудничества с вузами Германии связана с реформированием учебного процесса, освоением педагогических технологий, позволяющих приблизить программу образования к мировым стандартам. В рамках этих задач наши студенты, аспиранты и преподаватели черпают новые знания, совершенствуют профессиональные навыки в высших учебных заведениях дружественной страны.

Столь же гостеприимно встречают друзей и самаркандцы. Были созданы все условия для успешной стажировки магистрам-филологам и историкам из двух крупных вузов Германии. В этом году востоковеды Бамбергского университета будут обучаться на языковых курсах СамГУ.

Уровень и качество научного сотрудничества старейшего вуза с немецкими коллегами получили высокую оценку ректора Берлинского Свободного университета президента Конференции ректоров германских вузов профессора Петера Геттенса. Побывав на факультетах истории, географии, биологии, в лабораториях и учебных залах, оборудованных новейшими информационными технологиями, господин Геттенс назвал СамГУ флагманом науки и образования в нашей стране. Большое впечатление на немецкого ученого произвели музеи университета, экспонаты которых свидетельствуют о глубокой истории цивилизации нашего края, богатстве и многообразии его флоры и фауны.

Наталья Шакирова.
Соб.корр. «Правды Востока».
Самаркандская область.

- Ребята, представьте, что вы находитесь в театре, - говорит воспитательница подготовительной группы Ш. Р. Худойберганова.

Дети успокаиваются, рассаживаются, и представление начинается. Идет сказка «Теремок». Маленькие артисты говорят по-английски. Они представляются - мышка-норушка, лягушка-квакушка...

ЗДЕСЬ УЧАТ ДРУЖБЕ И... КРАСИВО ГОВОРИТЬ

В специализированном детском саду № 445 Шайхантахурского района Ташкента практически все ребята - с теми или иными нарушениями речи, но здесь они избавляются от речевых дефектов. Малыши учатся не только правильно и красиво говорить, но и регулировать свое дыхание. При наборе в детский сад специалисты проводят собеседования. И даже если на первый взгляд кажется, что ребенок говорит чисто, специалисты-логопеды выявят малейшие нарушения речи. Затем с такими детьми будет вестись индивидуальная работа. Им приходят на помощь опытные врачи, весь педколлектив. Говорит заведующая детским садом Галина Васильевна Бессонова:

- В садике работают двенадцать групп, шесть из них посещают дети с различными дефектами речи. Удивляет равнодушие некоторых родителей: видя, что ребенок страдает речевыми дефектами, они иногда отдают его в ближайшие от дома детские сады. Им, конечно, так удобнее. А каково будущее детей, у которых с годами речевые дефекты могут углубиться?

Понять недоумение Галины Васильевны можно. Она в течение 24 лет возглавляет этот садик. Самая большая радость для нее, для каждого сотрудника, когда после нескольких лет работы с ребенком он идет в школу с прекрасной дикцией.

По крупицам собирался методический материал, обрабатывался, оттачивался годами. Отдельно идет работа с родителями.

Прекрасные специалисты - логопеды М. Ш. Сабирова, Ф. Т. Закирова, М.Т. Томерова, воспитатели спецгрупп Г.М. Атамухамедова, Ш. Р. Худойберганова, психолог З.У. Мурадова, музыкальный руководитель Р. Каюмова, инструктор по физкультуре З.Т. Саидова, врач У. Бабаева и другие сотрудники - это коллектив, сплоченный единой целью воспитать гармоничную личность, выявить ее творческий потенциал, помочь поверить в себя.

Здесь создан свой музей «Духовность и просветительство», где воспитатели проводят занятия по воспитанию детей в духе национальных традиций.

В том, что эти занятия не проходят даром, а дают свои плоды, убедился сам. На открытых уроках педагога-логопеда Рушаны Рифкатовны Урмановой «подготовишки» смело демонстрировали умение читать, считать до двадцати и решать задачи, декламировали стихи, составляли по слогам слова. А как они пели на узбекском, английском и русском языках! И трудно было поверить, что еще недавно эти дети страдали нарушениями речи либо вообще не умели говорить. Но после беседы с двумя мамами мои сомнения рассеялись. Вот что говорит Рано Холмухамедова:

- Моя дочь Дилфуза до трех лет вообще не могла говорить.

После определения в этот сад улучшения наметились через два месяца. Ну а сегодня, спустя три года, моя девочка так четко, так ясно выговаривает каждое слово! Она многому научилась. Теперь хочу отдать дочь сразу во второй класс, потому что программу первого она здесь освоила.

Ей вторит Евгения Алехина:

- У сына был обнаружен дефект речи, и я определила его сюда. Результаты вы видели. В этом году он идет в первый класс, и я совершенно спокойна за него.

Предвижу вопрос: как попасть в этот детский сад? При Шайхантахурском районо создана медико-педагогическая комиссия, которая ежемесячно встречается с родителями, проверяет детей и определяет их в то или иное детское учреждение. И если комиссия решит, что ваш ребенок должен расти в стенах детского сада № 445, то за него можно быть спокойным.

Здесь сумели создать все необходимые условия для оздоровления ребятишек. Оборудована спортивная площадка со всевозможными снарядами. Детей закаливают с помощью специальных процедур, проводят физиотерапию. Под контролем инструктора по плаванию и физической культуре Зумрат Саидовой детсадовцы здоровеют, набираются сил.

Жизнь детского сада насыщена различными мероприятиями. Действуют театральная и танцевальная студии, открыты кружки «Умелые руки», создан кукольный театр.

Опережающее начало характерно для работы в группах воспитателей Машкуры Джалиловой, Нелли Нигматуллиной. Например, воспитатель подготовительной группы Машкура Абдуманнаповна Джалилова старается закладывать в душу ребенка веру в себя, свои силы. На ее занятиях дети учатся спорить, отстаивать свое мнение и свободно высказывать его. В средних группах ребята изучают основные экономические понятия, а «практику» проходят в импровизированных магазинах, на базаре. В средних группах введели изучение английского и узбекского языков, используется рейтинговая система оценки знаний.

- Очень важно, - говорит Галина Васильевна Бессонова, - чтобы чудесный мир природы, красоты, музыки, фантазии, творчества все время окружал детей. Мы постоянно совершенствуем работу с дошколятами, проводим для этого предметные занятия с воспитателями, строя их на основе новой педагогической технологии. Например, анализ ситуации из практики, выполнение конкретных заданий, решение педагогических кроссвордов, деловые и блицигры, проведение профессионального рейтинга и конкурсов воспитателей на различные темы - все это дает возможность каждому воспитателю-педагогу проявить свою подготовку.

Я не ошибусь, если добавлю: во всех добрых начинаниях Г.В. Бессонова умеет находить единомышленников - вот и весь секрет, который раскрывается волшебными словами : «Переживать за каждого ребенка».

Саидамин Саидумаров.

СООБЩЕНИЕ ЦЕНТРАЛЬНОГО БАНКА

Центральный банк Республики Узбекистан установил с 20 мая 2003 года следующие курсы иностранных валют к суму для ведения бухгалтерского учета, статистической и иной отчетности по валютным операциям, а также исчисления таможенных и других обязательных платежей *)

1 австралийский доллар	636,87
1 английский фунт стерлингов	1581,22
1 датская крона	152,88
1 дирхам ОАЭ	264,19
1 доллар США	970,25
1 египетский фунт	163,34
1 исландская крона	13,42
1 канадский доллар	715,26
1 китайский юань	117,22
1 малайзийский рингит	255,36
1 польский злотый	259,22
1 СДР	1362,57
1000 турецких лир	0,65
1 швейцарский франк	749,58
1 ЕВРО	1134,71
10 южнокорейских вон	8,13
10 японских иен	84,11
1 российский рубль	31,41
1 украинская гривна	181,93

***) Курсы установлены без обязательств Центрального банка Республики Узбекистан покупать или продавать валюты по данному курсу.**

«СПАСИТЕ НАШИ... ДАЧИ»!

С «кражами личного имущества» на зарафшанских дачах, как говорят, «все в порядке». Тащат все: шифер, рамы, стекла, цветные металлы, радиотехнику, газовые плиты, холодильники, все, что можно утащить. Дело дошло до того, что цены на «зеленого друга», как иногда именуют дачные постройки, упали до цены кирпича, который еще остается в стенах...

Большинство дачных поселков и самих дач имеют ограждения по периметру. Во всех есть сторожа, изредка наведываются милицейские инспекторы профилактики. Но при каждой поездке за город у горожан тоскливо сжимается сердце: «что еще утащили?»

Вокруг промышленного Зарафшана десятками лет возводились такие дачные поселки, как «Оазис», «Урожайная», «Металлург», «Мираж»... Но и их судьба не миловала. Особенно после того, когда возле города на правах самозастройки образовался поселок Нью-Зарафшан, - сущая головная боль для городских властей и владельцев дач. С трудоустройством, мягко говоря, не очень. А «фронт работ» - пожалуйста. Прямо через дорогу.

И достали-таки дачные воры и горожан, и местное УВД, которое возглавляет майор милиции Рустам Турсунов. Особенно после двух последних краж, следы которых привели в тот поселок.

Раскрученное по горячим следам оперативниками дело обросло такими подробностями, что позволило отдать под суд две группы воров, возглавляемых Муратбеком Шуртановым. Но дело этим не ограничилось. Милицейское начальство Зарафшана провело по этому случаю мощное пропагандистское мероприятие в средствах массовой информации. Сотрудники милиции побывали во всех городских структурах, органах местного самоуправления, подразделениях Центрального рудоуправления, на дачных массивах. В городе заработали четыре «телефона доверия» милиции, по которому можно поделиться своими сомнениями по любому поводу. И что примечательно: «телефоны доверия» значительно подтянули дисциплину в самой милицейской среде. Серьезно «перетряхнули» кадры сторожей, которые по любому поводу: «Я один, а дач вон сколько».

Дачным товариществам, где нет телефона, рекомендовано приобрести сотовый аппарат вскладчину, что покрепче любого забора.

Так как краденые вещи с дач сбывались не на базарах, а заезжим торговцам из Самарканда, Гиждувана, Бухары, то на постах усилили досмотр отъезжающих машин. «Шоковая» терапия возымела свое действие: кражи с дач личного имущества граждан прекратились. Правда, произошло это в отдельно взятом регионе - Зарафшане. Открытость милиции обществу, призыв к сотрудничеству, «телефоны доверия», наконец, качественная активизация всех служб позволили Зарафшанскому УВД добиться снижения правонарушений и преступности по всем видам. По линии же уголовного розыска - более чем на двадцать процентов в сравнительном анализе. И сделать это позволила профилактика, которая отнимает массу времени, но и дает убедительные результаты.

Марат Насыров.
Соб. корр. «Правды Востока».
г. Зарафшан.

Чимбайское подсолнечное масло

НУКУС. (Корр.УзА А.Артыкбаев). В Чимбайском районе открыто узбекско-американское совместное предприятие «Shimboy davn agro» по переработке сельскохозяйственной продукции.

Его учредители - производственное предприятие «Чимбой агросаноат» и американская компания «Davnport Continental». Совместное предприятие с уставным фондом в 75 тысяч долларов США, будет производить подсолнечное масло.

Опереди всех!

Каждую СРЕДУ - свежий номер популярной газеты частных объявлений

ПрестиЖ Частный сектор

Купить. Продать. Рекламы полный спектр, для всех и каждого в газете "Частный сектор"!

СПРАШИВАЙТЕ В КИОСКАХ!

Информация для рекламодателей по телефонам:

133-14-24, 132-16-94, 144-74-23.

БУДНИ ТАМОЖНИ

ПОСТЫ - НА ПОСТУ

На крупнейших таможенных постах республики созданы все условия для оформления документов и платежей, они оснащены современными средствами техники и связи, благоустроены складские помещения. Здесь присутствуют представители финансовых органов, ведомств, имеющих отношение к сертификации промышленных и продовольственных товаров, санэпидемслужбы.

Владелец груза оплачивает 70 процентов таможенной стоимости товара, если товар произведен промышленным способом, и 40 процентов - если товар продовольственный.

Таможенный терминал «Акцизный». Назван так потому, что большую часть оформляемых здесь грузов составляет продукция, требующая уплаты акцизного налога, а это в основном винно-водочные и сигаретно-табачные изделия. Входит в сферу деятельности Управления Государственного таможенного комитета по Ташкентской области. Таких постов в области 21. Перевозимые грузы аккуратно размещены в складских помещениях. Здесь открыты отделения Узстандарта, органов сертификации.

Как пояснил старший инспектор таможенной службы Таир Абдурасулов, в основном через терминал проходят грузы, поступающие через сопредельный Казахстан из России и Китая. В среднем в сутки заполняются от 25 до 30 грузовых таможенных деклараций. Физическими лицами проплачено с начала года различных таможенных платежей более чем на два миллиарда сумов. Из них акцизный налог составил 143 миллиона, единый таможенный платеж - 936 миллионов.

В ГТК часто поступают звонки с установленного на таможенном терминале «Акцизный» «телефона доверия». Но претензий со стороны представителей грузов нет, а вот слов благодарности немало.

Таможенный пост «Навои», через который проходит Сарыагачская автомагистраль, установлен прямо у автомобильной трассы. Как пояснил начальник смены, капитан таможенной службы Кахрамон Каюмов, в первом квартале общее количество грузов, прошедших таможенный досмотр, составило 141,3 тонны, грузовая таможенная стоимость которых 337,5 тысячи долларов США. Из них экспортируемые товары составили 133,3 тонны на сумму 302,5 тысячи долларов США. В зимне-весенний период из Узбекистана вывозят сельхозпродукцию, выращенные в теплицах овощи. Небольшими партиями в салонах «Газелей» перевозят ящики с цитрусовыми, помидорами, огурцами.

В первом квартале 2003 года на посту «Навои» зафиксировано 53 факта нарушений таможенных правил - в основном, попытки ввоза некачественных товаров из Казахстана. Под постоянным наблюдением таможенников находятся окрестные дорога и тропы. Любители легкой наживы зачастую пытаются проехать по ним в ночное время. Недавно был задержан водитель «Дамаса». В салоне автомобиля таможенники обнаружили коробки с китайской посудой. По данному факту возбуждено уголовное дело. Комиссия в составе представителей финансовых органов, департамента торговли произвела оценку изъятого товара. В результате 2 миллиона 614 тысяч сумов, полученные за его реализацию в торговых точках столицы, поступили в бюджет государства.

Таможенный пост «Келес» действует с 1993 года. Он расположен напротив железнодорожных станций «Келес» и «Назарбек», куда прибывают товарные поезда.

- Через таможенный пост «Келес» в нашу республику поступают строительные материалы (лес и ДСП) из России, куриные окорочка из Америки, сливочное масло из Уругвая, Бразилии, Голландии. Из Узбекистана экспортируются фрукты и овощи, - поясняет главный инспектор таможенного поста «Келес» Музафар Иматжанов. - До завершения прохождения таможенных процедур, получения необходимых документов, подтверждающих происхождение товаров, их качество, уплаты установленных платежей грузы хранятся в просторных складских помещениях. Продовольственные грузы хранятся на складе «Музинпекс» с холодильными камерами, вместимость которых рассчитана на 50 товарных вагонов.

Сотрудники таможни, несущие здесь службу, проводят тщательный досмотр импортируемых и экспортируемых грузов. И не безрезультатно.

Рассказывает оперуполномоченный таможенной службы отдела контрабанды по Ташкентской области Джахонгир Хасанов:

- В документах прибывшего на станцию «Келес» груза было обозначено, что в ящиках находятся выращенные в тепличных условиях помидоры, их экспортировали в Россию. Но при таможенном досмотре, вместо свежих овощей, в ящиках оказались плотно спрессованные фуфайки, хотя их можно было отправить законным способом. Представителя груза оштрафовали. Другой случай. В документах на оформленный по всем правилам импортируемый из Казахстана в Узбекистан груз значилось, что перевозится большая партия железных гвоздей. При досмотре выяснилось, что, вместо гвоздей, вагоны были заполнены автомобильными шинами. Хитроумный предприниматель рассчитывал сэкономить на том, что таможенная пошлина на гвозди значительно ниже, а в результате был оштрафован на крупную сумму.

Границы нашего государства открыты для деловых людей, придерживающихся принятых в Узбекистане законов. Ну, а те, кто в погоне за наживой пытаются найти обходные пути, пусть знают, что их незаконная деятельность будет пресечена.

Светлана Федотова.
Общ.корр. «Правды Востока».

НАРОДНЫЙ БАНК - БАНК ВАШЕЙ СЕМЬИ!

BANK

Obywatele Rzeczypospolitej Polskiej w Republice Uzbekistan i Republice Tadzykistan.

1. W dniach 07 i 08 czerwca 2003 roku w godzinach od 6.00 do 20.00 przeprowadzone zostanie referendum dotyczace przystapienia Rzeczypospolitej Polskiej do Unii Europejskiej.
2. Siedziba Obwodowej Komisji Referendalnej (OKR) w Uzbekistanie i Tadzykistanie znajduje sie na terenie Ambasady RP w Taszkencie przy ulicy Firdowsiy 66 (tel.120-86-50)
3. Sprawdzenie spisu osob uprawnionych do udzialu w referendum odbywa sie w siedzibie OKR.

Jan Soroka
Kierownik Wydzialu Konsularnego Ambasady.

ОАО «УЗМЕВАСАБЗАВОТУЗУМСАНОАТЛОЙИХА»

ИЗВЕЩАЕТ О ПРОВЕДЕНИИ ВНЕОЧЕРЕДНОГО ОБЩЕГО СОБРАНИЯ АКЦИОНЕРОВ 19 ИЮНЯ В 10.00 В ЗАЛЕ ОАО ПО АДРЕСУ: г. ТАШКЕНТ, УЛ. ШАХРИСАБЗ, 16-А.

Регистрация акционеров - с 9.00 до 9.45 в зале ОАО.

ПОВЕСТКА:

- О преобразовании ОАО «Узмевасабзавотузумсаноатлойиха» в иные организационно-правовые формы
- Утверждение изменений в Положение «О ревизионной комиссии» согласно пункту 4 постановления Кабинета Министров №189 от 19 апреля 2003 года.

Ознакомиться с материалами по собранию можно в наблюдательном совете.

Реестр и список акционеров, имеющих право на участие во внеочередном общем собрании, закрыты по состоянию на 16 мая 2003 года.

Наблюдательный совет.

РЕСПУБЛИКАНСКАЯ ФОНДОВАЯ БИРЖА "ТОШКЕНТ"

отражение эмитента в торговой системе и на WEB-сайте www.uzse.com

Итоги торговых сессий, состоявшихся с 12 по 16 мая 2003 г.

Символ эмитента	Регион	Принадлежность к отрасли	Наименование эмитента	Категория рынка	Категория биржевого официального листинга	Номинал ценной бумаги	Цена одной ценной бумаги	Количество проданных ценных бумаг	Сумма проданных ценных бумаг
ABZUZ	Ташкентская обл.	Уз.агентство автомобильного и речного транспорта	80-сонли Оммалик шахар автокорхонаси	WS	D	200,00	256,00	9 677	2 477 312,00
ACAUZ	Ферганская обл.	Узавтотеххизмат	Кукон автотеххизмат	WS	D	500,00	700,00	20	14 000,00
ACBUZ	Ташкентская обл.	Уз.агентство автомобильного и речного транспорта	Чирчик автобус-таксомотор саройи	WS	D	500,00	526,00	8 000	4 208 000,00
ACCUZ	Хорезмская обл.	Уз.агентство автомобильного и речного транспорта	Янгибозор ГААП-9	PS	C	675,00	5 535,00	170	940 950,00
APGUZ	Ташкентская обл.	Уз.агентство автомобильного и речного транспорта	Ангрен АТП	WS	D	500,00	536,00	19 704	10 561 344,00
BDRUZ	Ферганская обл.	Узбеккогозсаноат уюшмаси	Кокандвторресурсы	WS	D	250,00	2 300,00	216	496 800,00
DBSUZ	г.Ташкент	Кишлок ва сув хужалик вазирлиги	O`zqishloqloyiha (16.05.03 10:37)	WS	D	500,00	550,00	500	275 000,00
DBSUZ	г.Ташкент	Кишлок ва сув хужалик вазирлиги	O`zqishloqloyiha (16.05.03 15:22)	WS	D	500,00	500,00	369	184 500,00
DDOUZ	Самаркандская обл.	Уздонмахсулот	Октощдон	WS	D	1 000,00	2 000,00	5 450	10 900 000,00
DDVUZ	г.Ташкент	Прочие	ПИФ Daromad Plus	WS	D	100,00	220,00	3 900	858 000,00
EAPUZ	Реп. Каракалпакстан	Узегмойтамакисаноат	Еггар	WS	D	3 680,00	4 050,00	2 381	9 643 050,00
EBGUZ	г.Ташкент	Узбекэнерго	Махсус ЭТК	WS	D	100,00	110,00	31 077	3 418 470,00
FYUZ	Ферганская обл.	Узкимесаноат	ФРСМУ-2	WS	D	500,00	867,00	115	99 705,00
KCVUZ	г.Ташкент	Узбектранскурилиш	KPP SAZ	WS	D	1 000,00	1 150,00	1 950	2 242 500,00
KFSUZ	Самаркандская обл.	Узбеккино	Богишамол киновидео	PS	C	1 000,00	5 376,35	4 185	22 500 024,75
NDMUZ	г.Ташкент	Узбекнефтегаз	O`zgeoneftgazqazibchiqarish	WS	D	1 000,00	1 200,00	500	600 000,00
NDNUZ	г.Ташкент	Уздонмахсулот	Тахтапул-нон	WS	D	500,00	1 000,00	2 400	2 400 000,00
OGYUZ	Ташкентская обл.	Уздонмахсулот	Охангарондон	WS	D	500,00	1 500,00	1 312	1 968 000,00
OHXUZ	г.Ташкент	Хокимият	Ок олтин ЕС	WS	D	181,00	600,00	495	297 000,00
PHTUZ	Бухарская обл.	УзМАДпарранда-холдинг	Бухоропарранда	WS	D	600,00	600,00	2 000	1 200 000,00
PJSUZ	Наманганская обл.	Узпаррандасаноат	Уйчи парранда	WS	D	718	850	271	230350
SGYUZ	Сурхандарьинская обл.	Узбекипаги	Ангор пилла	PS	C	1 000,00	1 050,00	45	47 250,00
SJMUZ	г.Ташкент	Тошкенткурилиш уюшмаси	Турон-Марказкурилиш	WS	D	205,00	475,00	7 801	3 705 475,00
SMDUZ	Навоийская обл.	Узкимесаноат	НРСМУ-4	WS	D	500,00	6 155,00	3 336	20 533 080,00
SMSUZ	г.Ташкент	Терсавдо	Sport mollari	WS	D	100,00	100,00	167 132	16 713 200,00
TGXUZ	Ферганская обл.	Хокимият	Бувайда туман Тайерловсавдо	PO	D	1 000,00	1 300,00	408	530 400,00
TJCUZ	г.Ташкент	Узбекбрлашув	Матлуботчи	WS	D	100,00	100,00	75	7 500,00
UBAUZ	Бухарская обл.	Узбургунефтегаз	Узпартампонаж (15.05.03 11:14)	WS	D	1 000,00	1 400,00	1 428	1 999 200,00
UBAUZ	Бухарская обл.	Узбургунефтегаз	Узпартампонаж (15.05.03 11:18)	WS	D	1 000,00	1 300,00	270	351 000,00
XFRUZ	Ферганская обл.	Терагрокурилиш	426-ХИКМК	PS	C	500,00	1 161,50	2 285	2 654 027,50
XFSUZ	Самаркандская обл.	Терсаноатхужаликкурилиш	Самаркандхимстрой	PS	C	508,00	4 877,00	3 658	17 840 066,00
YABUZ	Сурхандарьинская обл.	Узбекбрлашув	Янги-арык	WS	D	1 800,00	2 340,00	445	1 041 300,00
ZBEUZ	г.Ташкент	Узкимесаноат	Toshkent lok-bo`yoq zavodi	WS	D	1 000,00	1 013,00	34 791	35 243 283,00
ZCAUZ	Наманганская обл.	Агромашсервис	Янгикурган Таъмирлаш заводи	WS	D	3 510,00	3 817,66	461	1 759 941,26
						ИТОГО:		316 827	177 940 728,51

PS-акции на первичном рынке, выставляемые ГКИ,сум; PO-акции на первичном рынке,сум; WS-акции на вторичном рынке,сум.

Информация об акциях, выставляемых в республике, по телефонам: 136-07-40; 136-76-13.

Экспертно-аналитический центр РФБ "Тошкент" сообщает, что указанные цены на акции действительны до открытия нового торгового дня.

Объем биржевых торгов на минувшей неделе составил 177,9 млн. сум. Недельный объем был достигнут в основном за счет сделок купли-продажи на вторичном рынке 75% от общей суммы привлеченных инвестиций. В разрезе отраслей, на прошедшей неделе спросом пользовались акции предприятий практически всех отраслевых групп. С начала года инвестиционной привлекательностью продолжают пользоваться предприятия агропромышленного комплекса – 42,3% от общего объема биржевых торгов.

В разрезе регионов, по объемам торгов лидерство на прошедшей неделе снова вернули себе столичные предприятия – 37,1% от недельного объема. За ними следуют предприятия Самаркандской области - 28,8% и Ташкентской области – 10,8%.

С начала года лидером по реализации ценных бумаг своих предприятий продолжают оставаться г. Ташкент – 22,9%, второе и третье места занимают Ташкентская область – 15,8% и Ферганская область – 10,8%.

Значение сводного фондового индекса «TASIX» за неделю составило 79,3, что на 68,1 пункт ниже значения предыдущей недели.

Экспертно-аналитический центр РФБ "Тошкент".

ПРЕЗЕНТАЦИЯ КНИГИ

В Кашкадарьинском областном музыкально-драматическом театре имени М.Т.Ташмухаммедова состоялась презентация книги известного поэта, автора ряда поэтических сборников кашкадарьинца Исмоила Тухтамишева. Событие приурочили к дню памяти актеров и деятелей театрального искусства, работавших на сцене этого театра.

Во встрече приняли участие ученые и литературоведы, поклонники театрального искусства, представители общественности и молодежь. Было сказано много теплых слов в адрес ушедших из жизни деятелей театра и любимцев публики Хаита Мустафакулова, Бахрома Камолова, Омона Беганчиева, Мажида Маматова, Аликула Тулаева, Муслихитдина Барнохужаева и других, внесших свой незабываемый вклад в развитие театрального искусства Узбекистана, в формирование духовности в обществе.

В завершение труппа театра показала театрально-художественную композицию, посвященную актерам, работавшим в этом храме искусства.

Наиля Искандерова.
Соб.корр. «Правды Востока».

КТО СТОИТ У «КОЛЫБЕЛИ» УСПЕХА?

Новое здание Самаркандского регионального филиала АК «Узпромстройбанка», построенное в июне прошлого года, сразу попало в список современных достопримечательностей древнего города. Восьмиэтажная «стрела» из стекла и бетона, устремленная в небесную синеву - такую ассоциацию вызывает новостройка у многочисленных клиентов банка, подчеркивая его солидность и респектабельность.

Более тысячи партнеров доверили банку свои финансовые дела. В их числе такие крупные предприятия, как Самаркандский химзавод и «Кинап», «Сантехмахсулотлари», строительные организации, включая УКС облхокимията. Широкий спектр качественных услуг, оперативное принятие решений, атмосфера взаимного доверия и доброжелательного сотрудничества позволяют банку достойно конкурировать как на рынке корпоративного, так и розничного банковского обслуживания.

Для того, чтобы приблизить услуги к клиентам и партнерам, был открыт филиал в Каттакургане, где сосредоточен ряд крупных промышленных и строительных объектов, активно развивается малый и средний бизнес. С февраля этого года действует филиал «Амир Темур» в Темирюльском районе Самарканда. Немало сторонников и у программного комплекса «банк - клиент». Такую форму сотрудничества, обеспечивающую оперативность управления денежными средствами и, что немаловажно для бизнеса, экономию времени предпочли, в частности, ПО «Нефтепродукты», ОАО «Самулгуржисавдо», филиал сотовой компании «ДЭУ Юнител». Заметим, бюджетные организации банк обслуживает бесплатно.

Одно из ключевых направлений деятельности регионального филиала «Узпромстройбанка»- кредитование, масштабы которого наглядно иллюстрирует цифра почти в четыре с половиной миллиарда сумов, выданных в прошлом году партнерам, заинтересованным в развитии и совершенствовании своего производства, а также представителям малого и среднего бизнеса.

Частная фирма «Техософт» получила кредит в 525 миллионов сумов на приобретение автобусов «Узотойол» для пассажирских перевозок, то есть решения одной из самых острых городских проблем. По линии Бизнес-фонда льготные банковские кредиты позволили, образно говоря, встать на ноги 18 субъектам малого бизнеса. Общая сумма кредитного финансирования составила 24 миллиона сумов. Ургутская фирма «Минора С» вложила кредитные средства в производство хлебобулочной продукции. Частное предприятие «Дамин» в Каттакургане освоило выпуск швейных изделий. Кроме того, льготное кредитование субъектов малого бизнеса идет и по линии Фонда занятости населения. Завидную практичность проявило фермерское хозяйство «Фориш», что в Иштыханском районе. Взяв в аренду у ширкатного хозяйства пустующую молочно-товарную ферму, Бахром Аннакулов, возглавляющий «Фориш» и его помощники «реанимировали» ее с помощью банковского кредита в 15 миллионов сумов. И уже через полгода фермерское хозяйство произвело мяса и молока на 10,5 миллиона сумов.

С Шамсией Мавляновой, возглавляющей частную фирму «Истиклол», мы знакомы давно. Человек дела, она не сторонница громких фраз. Но на этот раз ее явно захлестнули эмоции. Шамсию можно понять - на собственном опыте испытала, что значит реальная поддержка частного предпринимательства со стороны банка. Только благодаря кредитам фирма «Истиклол» стоит сегодня в ряду самых преуспевающих, а выпускаемая ею продукция пользуется стабильным спросом. Сыры и молочную продукцию «Истиклола» отличают высокое качество. Отсюда и повышенный покупательский интерес, и прибыль, направляемая на развитие производства. Причем не только сыро-молочного, но и фермерского хозяйства «Абдулло».

Создав частную фирму, Шамсия вскоре поняла, что без собственной сырьевой базы сложно рассчитывать на успех. Банковский кредит в три с половиной миллиона сумов позволил Мавляновой обзавестись поголовьем буренок. Инициативную предпринимательницу поддержал Булунгурский хокимият , выделив 65 гектаров под зерновые и кормовые культуры. За несколько лет от 130 «кредитных» коров Шамсия получила еще 70 рогатых «поставщиц» молока. Обзавелись и своей свинофермой.

Убедившись в надежности партнера, банк вновь предоставил Мавляновой кредит в четыре миллиона сумов, теперь уже на развитие, увеличение оборотных средств «Истиклола». И вот результат: в прошлом году частное предприятие произвело продукции на 97 миллионов сумов: свыше 35 тонн сыра, более 22 тонн каймака, сметаны и другой продукции. Получена солидная прибыль, которая снова вложена в полезный бизнес. И еще одну цифру не без гордости называет Мавлянова: в фермерском хозяйстве и на производстве занято более семидесяти человек - новые рабочие места получили в основном сельские жители.

Наша встреча в кредитном отделе банка оказалась случайной: мы не договаривались об этом. Зато случай помог узнать о новых планах энергичной предпринимательницы. Мавлянова пришла в банк с очередным бизнес-планом , направленным на увеличение ассортимента продукции и новой заявкой на кредит.

Подобные примеры - лучшая реклама самому банку, который как бы стоит у «колыбели» успехов частных предпринимателей, нацеленных на развитие реального сектора экономики, производство и выпуск товаров народного потребления, решения проблем трудовой занятости. Полагаем, недалек тот день, когда успех придет и к ширкатному хозяйству имени Д.Хаитова, недавно получившему долгосрочный банковский кредит на развитие сельскохозяйственного производства. Дополнительные финансовые вливания -это хороший стимул для прилива энтузиазма. Закупив на кредитные средства оборудование для производства растительных масел, ХТК « Эль Мухаммад» теперь близок к тому, чтобы заявить о себе на потребительском рынке.

Политика взаимного уважения и доверия, проводимая Самаркандским региональным филиалом «Узпромстройбанка», положительно сказалась и на привлечении депозитов юридических и частных лиц. За последнее время этот важный показатель возрос почти в два с половиной раза. Многих самаркандцев привлекли высокие процентные ставки срочных вкладов «Кадрият»,»Келажак», «Орзу». Немало сторонников и у такой удобной формы хранения денежных средств, как вклад «Маиший хизмат», под 50 процентов годовых. «Набегающие» ежемесячно проценты направляются на оплату коммунальных услуг, причем по желанию вкладчика банк сам производит расчеты с коммунальными службами. Все больше вкладчиков отдают предпочтение депозитному сертификату на предъявителя, одно из преимуществ которого в том, что в нужный момент им можно воспользоваться в любом филиале «Узпромстройбанка».

«Быстро, удобно, выгодно»- так отзываются клиенты о дополнительной услуге, внедренной в прошлом году, - о международных переводах для физических лиц в иностранной валюте по системе «CONTACT». Сферу банковского сервиса пополнил еще один оперативный вид услуги: «Узбекистон - экспресс», осуществляющий за считанные часы денежные переводы физических лиц на территории страны.

Словом, не только красивой «внешностью» расположил к себе партнеров и клиентов Самаркандский филиал «Узпромстройбанка». Высокое качество обслуживания, надежность и оперативность - вот что сегодня надо деловым людям. Потому и спешат они в этот банк...

Наталья Шакирова.
Соб.корр. «Правды Востока».
Самаркандская обл.

КОМПАНИЯ «УзДЭУавто» совместно с БАНКОМ «Асака» начали реализацию автомобилей в кредит

До 1 августа 2003 года

Спешите!

Автомобили ждут Вас в салонах официальных дилеров!

Сделайте свою мечту об автомобиле реальностью!

Первоначальный взнос составляет 60 процентов от стоимости автомобиля, остальные 40 процентов оплачиваются в течение двух лет с учетом 20 процентов годовых.

UZ-DAEWOO AUTO CO.

ПРИ ХОРОШЕЙ ДОРОГЕ И ПУТЬ БЛИЖЕ

ТАШКЕНТ. (Корр. УзА Замон Эшонкулов). Узбекским государственно-акционерным концерном по строительству и эксплуатации автомобильных дорог «Узавтойул» ведется эффективная работа по обеспечению безопасного движения граждан.

Как сообщают из концерна «Узавтойул», трудовые коллективы уделяют особое внимание реконструкции автомобильных дорог общего пользования и безопасному, регулярному движению транспортных средств. В исправном состоянии - все инженерные сооружения и автомагистрали протяженностью 43 тысячи 538 километров.

В первом квартале нынешнего года реконструировано более 800 км автомобильных дорог, несколько мостов. Обновлены автобусные остановки.

В целях обеспечения безопасности пешеходов, отремонтированы почти 60 километров пешеходных дорожек. Из них чуть менее 20 км - новые. На улицах заменены старые и установлены новые дорожные знаки.

На все перевалы в горных районах страны доставлены материалы против скольжения, среди которых - песок, техническая соль, угольная зола. При этом особое внимание уделялось работе, проводимой на перевалах Камчик, Тахтакарача, Дехканабад, Байсун, Чак-чак, Лангар.

Прием рекламы в "ПВ"
с 9.00 до 18.00, кроме субботы и воскресенья
Комн. 439.

СТАДИОН

НАЗВАЛИ УМИД И НИХОЛЛА

Специальные корреспонденты «Правды Востока» Юсуп Ибрагимов и Тимур Низаев передают из Ургенча со спортивных игр школьников республики «Умид нихоллари»

Последние из 76 комплектов наград школьных Игр-2003 будут вручены сегодня юным победителям и призерам.

У Вали Султанова, тренера юношеской сборной по футболу Хорезмской области, в дни проведения «Умид нихоллари» родился сын. Единственный мальчик среди трех дочерей. Можно понять радость отца, назвавшего сына Умидом. А в одной палате с супругой Вали у другой женщины появилась на свет девочка, которую назвали Нихолла.

Об этом символическом факте рассказал директор магистральных электросетей Хорезмской области Шавкат Машарипов, с которым случайно оказались рядом на трибуне стадиона в Ханки, где проходил матч команд Хорезма и Наманганской области.

- Соревнования закончатся, но память о них, конечно же, надолго сохранится в душах хорезмийцев, - сказал 62-летний аксакал, дед 12 внуков, не понаслышке знакомый со спортом. - Когда-то я сам играл в футбол - в 1959 году выступал за юношескую сборную области, - продолжал Шавкат-ака. - На республиканском турнире заняли третье место. Условия тогда были примитивные - не сравнить с нынешними. Пыльное футбольное поле. Жили в... спортзале, где для нас были расстелены борцовские маты. Спортформа не по размеру и разных цветов. А теперь? Посмотрите, как экипированы эти ребята. Нарядные, элегантные. Любо-дорого посмотреть. А какие у них спортивные базы?

Шавкат Машарипов не просто любитель спорта. Воспитанию физически здорового поколения он отдает все свое свободное время. Создал команду «Гайрат», которая неплохо выступает в первенстве области. Несколько его питомцев зачислены в состав клуба первой лиги «Хорезм-2003», а Умид Таджимов приглашен даже в ведущую команду республики - ферганский «Нефтчи».

Отметим, что по инициативе Шавката Назаровича сразу девять талантливых футболистов зачислены в различные вузы. И то, что хорезмийцы на Универсиаде в Бухаре заняли четвертое место, есть и его вклад.

Магистральное предприятие электросетей имеет детский оздоровительный лагерь в Ханки, где и зеленое футбольное поле, и площадки, и корты, в прошлом году открыт плавательный бассейн. Для детей сотрудников и одаренных спортсменов - путевки бесплатные. Свой профилакторий в Кошкупырском районе. Организовали и свой спортклуб «Баходыр». В воскресные дни регулярно проводятся состязания среди рабочих, инженеров и членов семей сотрудников предприятия. Самого часто видят на теннисном корте.

Зная такое отношение к развитию физкультуры, Машарипова избрали председателем федерации... шахмат, чтобы он «подтянул» результаты по этому виду спорта. И уже есть прогресс. После пятого тура шахматисты Хорезма идут на третьем месте. Это достижение для бывших аутсайдеров.

Но главная страсть - футбол. Шавкат Назарович радовался, как ребенок, когда его юные земляки сумели-таки забить единственный гол в ворота наманганцев. Победа учеников Вали Султанова вывела их в полуфинал, обеспечив как минимум четвертое место. Напомним, что на «Умид нихоллари-2002» в Фергане хорезмийцы были только восьмыми.

«Ложкой дегтя» в этой бескомпромиссной игре стала потасовка после финального свистка арбитра. Спровоцировал конфликт, по мнению специалистов, тренер сборной Наманганской области Расул Низамбетов. Его постоянные апелляции к судьям, перемешанные с нецензурной бранью, вызвали излишний ажиотаж. Как видно, неплохой тренер - команда наманганцев действовала грамотно и технично, играя на высоких скоростях, - он же подавал отрицательный пример своим воспитанникам. Его хулиганским поступкам перед лицом школьников нет оправданий.

Хозяева соревнований, безусловно, во многих видах состязаний «прыгают выше головы». Конечно, сказывается фактор родных стен и поддержка болельщиков. Но главное - основательная подготовка к соревнованиям.

Если по спортивным играм победители и призеры определятся сегодня вечером, то чествование сильнейших по легкой атлетике, плаванию, художественной гимнастике, курашу, настольному теннису уже состоялись. Безусловные лидеры - ташкентцы. Например, столичные легкоатлеты намного опередили серебряных призеров - представителей Самаркандской области - на 76 очков. Такой суммы нет у всей сборной Каракалпакстана, набравшей всего 66 очков и в итоге занявшей последнее место. Третьими стали ферганские школьники, потеснив с этой позиции фаворитов из Ташкентской области. Внизу турнирного списка также сборные Джизакской, Сырдарьинской, Бухарской областей. Эксперты обратили особое внимание на слабые выступления джизакцев и бухарцев, для которых созданы отличные условия для тренировок и занятий спортом.

Впервые в программу «Умид нихоллари» включена художественная гимнастика.

- Как и прежде, моду в нашем виде продолжают диктовать «художницы» из Ташкента, Навоийской и Бухарской областей, - рассказывает главный тренер сборной Узбекистана Зарина Абдуллаева. - Среди кандидатов в мастера первой была ташкентка Рита Алимова, на вторую и третью ступеньки пьедестала поднялись Ульяна Трофимова (Навои) и Рано Мухамедова (Бухара). Вне конкуренции среди мастеров была Настя Берестецкая из Навои, которая, напомним, на Азиатских играх в Пусане заняла почетное пятое место. Вслед за ней призерами стали ташкентки Катя Бабина и Маша Сержантова. А вот в групповых упражнениях своими оригинальными композициями порадовали гимнастки Ургенча, став третьими призерами, пропустив вперед только признанных мастеров из Ташкента и Бухары.

Зарина Абдуллаева также сообщила, что после умидовского турнира определится основной костяк сборной республики, которая после двухлетнего перерыва впервые примет участие в международном турнире в Турции. Возлагаются большие надежды на Настю Берестецкую. На чемпионате мира в Будапеште она может завоевать лицензию на право участия в Олимпиаде в Афинах.

Рядом с таким мастером спорта международного класса в составе сборной будет выступать представительница Хорезма - Наргиза Пирназарова.

Среди откровений в художественной гимнастике - участие команд из Джизака, Гулистана и Карши. Раньше они в таких турнирах не участвовали. Их дебют в «Умид нихоллари» - достижение школьных игр-2003.

Анализ соревнований еще впереди, но уже сейчас специалисты свидетельствуют, что и по уровню мастерства спортсменов, и по организации соревнований Ургенч превзошел Фергану. Это бесспорно.

Материалы переданы при содействии представительства японской корпорации NEC по Центральноазиатскому региону и в странах Закавказья.

ОАО «ПОЙАФЗАЛ ВА СПОРТ МОЛЛАРИ»

ИЗВЕЩАЕТ О ПРОВЕДЕНИИ ОБЩЕГО СОБРАНИЯ АКЦИОНЕРОВ 3 ИЮНЯ В 10.00 ПО АДРЕСУ: г. ТАШКЕНТ, УЛ. ТОЛ-АРИК, 26.

ПОВЕСТКА:

- Отчет наблюдательного совета о проведенной работе
- Отчет исполнительного органа об итогах финансово-хозяйственной деятельности
- Утверждение бухгалтерского баланса, аудиторской проверки и заключения ревизионной комиссии
- Распределение прибыли
- Утверждение председателя правления
- Утверждение аудитора на 2003 год
- Утверждение бизнес-плана на 2003 год
- Выборы нового состава наблюдательного совета и ревизионной комиссии.

Наблюдательный совет.

ПОКОРИЛИ ГРЕЧЕСКИЙ ОСТРОВ КОС

(Окончание. Начало на 1-й стр.)

Могут порадоваться за своего земляка маргиланцы. Отличился Шерзод Хашимов, которому только-только исполнилось 14 лет. Третье место в мировом первенстве - это уверенный первый шаг в большой спорт.

Конечно же, следует выделить гулистанскую школу кикбоксинга, которую возглавляет Абдулла Кучмурадов. В активе его воспитанников есть награда всех достоинств. Об обладателях «золота» и «серебра» уже упоминалось, а третьим призером стал еще и Собир Кадыров.

Следует отметить довольно точное попадание при отборе в сборную страны специалистов и тренеров Республиканской федерации. Из 14 файтеров - десять вернулись домой с наградами. Например, из 120 казахстанцев только трое получили награды, из 60 украинцев - лишь один.

Президент Всемирной ассоциации кикбоксинга всем призерам сборной Узбекистана выдал личные приглашения для участия в показательных поединках на Олимпиаде-2004 в Афинах. Это большая честь и знак признания мастерства наших земляков в мире кикбоксинга.

- Такого успеха мы вряд ли бы добились, если бы не поддержка со стороны Госкомспорта республики, - заявил Антон Бодыков. - Вот уже несколько лет оказывает спонсорскую помощь фирма «Про.Мед.Прага», которой руководит наш большой друг Роза Тураевна Мавлян-Кариева. Особая благодарность сотрудникам «Саркор-Телекома», за нас болели на острове Кос представители консульства Узбекистана в Греции, а после соревнований познакомили ребят с достопримечательностями Афин.

Тимур Низаев.
Обозреватель «Правды Востока».

ШАХМАТНЫЕ ВЕЧЕРА

Раздел ведет мастер спорта Улугбек Эльбеков

ПРЕТЕНДЕНТ НА ШАХМАТНУЮ КОРОНУ

Исидор Гунсберг (1854 - 1930) - один из претендентов на звание чемпиона мира в 80-90-х годах XIX века. Он рано пристрастился к шахматам. Тринадцатилетнего Исидора отец привез в Париж, где подросток с живым интересом следил за партиями, на третьем международном турнире комментировал ходы и имел свое суждение. Исидор по уровню шахматной подготовки был уже тогда зрелым профессионалом. Однако скудный прожиточный минимум не позволял принять участие в состязаниях. И только в 1883 году, когда ему исполнилось 29 лет, Гунсберг впервые пришел на международные состязания в качестве не страстного болельщика, а участника.

Начало его шахматной карьеры не было блестящим. Он занял четвертое место в побочном турнире лондонского международного турнира и разделил 17-19-е места на конгрессе в Нюренберге. Но затем, накопив опыт, Гунсберг во второй половине 80-х годов добился крупных успехов. 1883 год, Гамбург - 1-е место, 1983 год, Лондон - 1-е, Бредфорд - 1-е, Нью-Йорк - 3-е, 1887 год, Лондон - 1-е.

В 1886 году он выиграл у Г. Берда со счетом 6,5:2,5, в 1887 - у Д. Блэкбертна - 8:3. В 1890 году состоялся его матч с одним из сильнейших шахматистов мира - М. Чигориным. Противники выиграли по девять партий каждый и пять партий завершились вничью. Успешные выступления и особенно ничейный результат с Чигориным, которого чемпион мира В. Стейниц считал сильнейшим шахматистом мира, проложили Гунсбергу дорогу к вершине шахматного Олимпа. В 1890 --91 годах он сыграл матч на звание чемпиона мира со Стейницем в Нью-Йорке. Гунсберг проиграл, но с почетным результатом - 8,5:10,5. Оценивая итоги этого матча, Тарраш писал, что Гунсберг не победил Стейница, но показал, что его можно победить.

Всего Гунсберг в 1883 - 1914 годах участвовал в 28 турнирах, из которых в семи занимал первое или делил верхнюю ступеньку пьедестала почета, а в девяти турнирах оказывался на втором-третьих местах. Однако он рано пережил свою шахматную славу, его турнирные выступления последних лет прошли бесцветно.

Отовсюду обо всем

ПРЕВЗОШЕЛ КЛАССИКА

Сильнейший шахматист Индонезии Утут Адианто детские годы провел в Германии, и шутя заявил в одном из интервью, что поверил в свои исключительные интеллектуальные способности через полгода после возвращения на родину. «Стендаль писал, что ему понадобилось два года, чтобы забыть немецкий язык, - пояснил Адианто, - но мне удалось это сделать всего за шесть месяцев и притом без всякого напряжения».

ОДНИ ИГРАЛИ, ДРУГИЕ УБЕГАЛИ

В крупнейшей тюрьме Гондураса - Кандоре - по инициативе одного из заключенных состоялся шахматный матч на 50 досках между заключенными и надзирателями. После напряженной борьбы тюремщики добились небольшого перевеса в счете. Радость победы была для них омрачена тем обстоятельством, что во время матча двенадцать заключенных, не принимавших участие в игре, бесследно исчезли из камер.

ВЗЯЛИ РЕВАНШ

Своеобразный реванш за неудачу гондурасских коллег сумели взять тюремные администраторы из немецкого Рейнбека. Пригласив местного кандидата в мастера по шахматам Олафа Релмюллера дать сеанс одновременной игры заключенным, они затем наотрез отказались отпустить его домой. Выяснилось, что полиция давно разыскивала сеансера... по подозрению в изготовлении фальшивых денег и документов.

В ЧАСЫ ДОСУГА

НАЙДИТЕ КОМБИНАЦИЮ

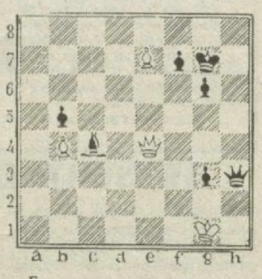

Белые изящными жертвами спасают партию.
Ход белых.

ЗАДАЧА

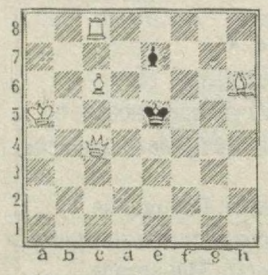

Мат в три хода.

ЗАДАЧА

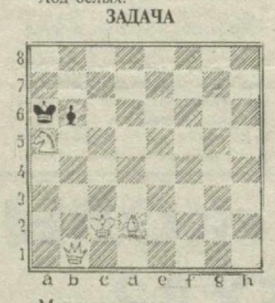

Мат в два хода.

ЗАДАЧА

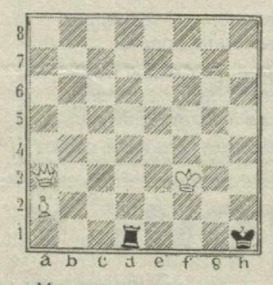

Мат в четыре хода.
Ждем ваших решений.

БОЙЦЫ ВСПОМИНАЛИ МИНУВШИЕ ДНИ...

В этот солнечный весенний день, как и в тот победный май 1945 года, молодостью и радостью светились лица фронтовиков. Под лучами солнца золотом блестели на строгой одежде боевые ордена и медали. Только седина выдавала возраст собравшихся за праздничным столом 9 мая в небольшом дворике посольства Республики Беларусь в Узбекистане. Когда же солдаты-победители произносили тосты или пели фронтовые песни, они словно на глазах молодели. Потому что война пришлась на годы их молодости.

Поздравив ветеранов с майским праздником, Чрезвычайный и Полномочный Посол Республики Беларусь в Республике Узбекистан Николай Демчук вручил каждому открытку - фронтовой «треугольник» со штампом полевой почты, в котором находилось поздравление Президента Белоруссии. Посол рассказал о героическом подвиге солдат и партизан, сражавшихся за каждую пядь белорусской земли и дорогой цене, которую народ Белоруссии заплатил за Победу.

О том, как мужественно воевали в первые месяцы войны воины 55-й стрелковой дивизии четвертой армии с отборными частями фашистов, как с тяжелыми потерями выходили из окружения, вспоминал артиллерист Кузьма Федорович Ткаченко:

- Наш командир полка Петр Воропаев, позже получивший звание Героя, волею судьбы отступал с бойцами через родную деревню. Надо было видеть лицо офицера, боявшегося взглянуть в глаза землякам, остающимся под немцем. Он про себя повторял клятву, что обязательно вернется и выдворит врага из белорусской земли. И выполнил клятву.

Самой молодой на встрече была наша землячка из Самарканда старшина медицинской службы Елизавета Иосифовна Титова. Восемнадцатилетней в 1943 году она приняла боевое крещение в танковом полку на Дону. Дошла до Берлина. То, что Лиза храбро воевала, не уступая мужчинам в мужестве и геройстве, говорят три солдатских медали - «Славы» третьей степени и две «За отвагу». Но, наверное, для нее лучшей наградой тогда все же были спасенные жизни вынесенных с поля боя боевых товарищей.

Свое личное счастье старшина медслужбы тоже встретила на фронте. Застенчивый старший лейтенант-танкист давно приметил веселую и отважную девушку. После войны они поженились. Пути- дороги кадрового военного привели подполковника Николая Ивановича Титова в Ташкент. А Елизавету Иосифовну в ташкентский военный госпиталь, где она проработала медсестрой более сорока лет.

Связной партизанского отряда, сражавшегося с немцами в Белоруссии, была Лидия Ивановна Резунова. В соседнем отряде народных мстителей «Вперед» девушка познакомилась с коллегой - связным Якубом Ходжаевичем Махмудовым. После войны молодые люди поженились, и муж привез Лиду на свою родину, в Ташкент. Они вырастили замечательных детей. Их партизанский подвиг Родина высоко оценила, наградив боевыми наградами.

Нельзя не сказать еще об одной группе людей, присутствовавших на встрече, - малолетних узниках фашистских лагерей, которые детьми были угнаны с белорусской земли в Германию. Маленькую Нину Егорову, уроженку Брестской области, увезли в пятилетнем возрасте, немногим старше была Валентина Сулейкина. Война отняла у них детство, здоровье, родных, оставила горькие зарубки в сердце на всю жизнь.

Вечер встречи закончился фронтовыми песнями, которые под аккомпанемент бывшего солиста армейского ансамбля баяниста Владимира Зинченко искренне пели фронтовики и молодые люди.

Галина Глушкова.

НАКАНУНЕ 70-ЛЕТНЕГО ЮБИЛЕЯ

Традиционный легкоатлетический пробег по улицам Ташкента, посвященный Дню памяти и почестей, организовал Центральный совет физкультурно-спортивного общества «Динамо».

На старт вышли свыше 500 спортсменов, представлявших команды всех областных подразделений силовых структур и Государственного таможенного комитета, а также членов их семей, которые оспаривали личные призы. С показательными поединками, схватками выступили юные боксеры, самбисты, дзюдоисты, представители сборной по рукопашному бою. И этот праздник - для ветеранов-динамовцев, среди которых были Гафур Рахимов, Михаил Иванов, Рауф Фахрутдинов, Юрий Будагов, Лазарь Рубин, Калыр Кулдашев, Овшар Осифян, Герман Тен, Людмила Майборода, Лев Григорян, Нина Волкова, Петр Макслянов, Галина Махонько... Они стояли у истоков нынешних достижений ФСО «Динамо», которому в следующем году исполнится 70 лет.

Общество объединяет ныне 388 коллективов физкультуры, в спортивных группах и секциях которых занимаются более 108 тысяч человек. Динамовцы достойно представляют республику на международной арене. Например, в главных стартах прошлого года - Азиатских играх в Пусане - в активе членов общества было 16 медалей различного достоинства, то есть одна треть от общего количества наград всей спортивной делегации Узбекистана, которая, как известно, в неофициальном командном зачете заняла пятое место среди 44 стран-участниц.

Героями Асиады стали мастера кожаной перчатки - Сергей Михайлов, Уткирбек Хайдаров, Дильшод Махмудов, Икром Бердыев, Рустам Саидов. Еще два «золота» внесли в копилку спортивной делегации республики борцы Дильшод Мансуров и Артур Таймазов. На вторую ступеньку пьедестала почета поднялся дзюдоист Абдулла Тангриев. И еще восемь бронзовых медалей в активе динамовцев. Флаг Узбекистана поднимался в честь Фархода Тураева и Вячеслава Перетейко (оба - дзюдо), Магомеда Ибрагимова (вольная борьба), боксеров Бахита Сарсенбаева, Сирожитдина Наимова, Шахзода Хусанова, теннисистов Олега Огородова и Дмитрия Томашевича. На прошедшем чемпионате мира по самбо в Панаме первое место занял Шавкат Джураев. В этом же виде спорта на мировом первенстве среди ветеранов чемпионом стал Фазметдин Пулатов, а серебряными призерами - Равшан Ахмеджанов, Джахон и Данияр Пирназаровы.

Сейчас в различных сборных страны 104 динамовца, которые активно готовятся к тому, чтобы завоевать лицензии на участие в Олимпийских играх в Афинах (Греция). Их тренируют такие известные наставники, как Тимур Гулямов, Александр Размахов, Марс Кучкаров, Владимир Пятаев, Маьмур Рузиев.

На спортивном празднике в честь Дня памяти и почестей чествовали и подразделения ФСО «Динамо», внесших особый вклад. Это Андижанский, Ферганский, Самаркандский областной советы, Академия МВД Республики Узбекистан. Отметим, что многие представители именно этих команд оказались в числе победителей и призеров традиционного легкоатлетического пробега.

Таджи Тимуров.

КВН - 2003

МОЛОДОЕ ПОКОЛЕНИЕ ВЫБИРАЕТ

Два вечера подряд во Дворце культуры и техники авиастроителей двенадцать команд мерялись силами в играх 1/8 финала. В следующий круг вышли десять. Организаторами мероприятия, как обычно, были общественное движение молодежи «Камолот», Ассоциация команд КВН Узбекистана, продюсерский центр «Геликон».

В первый день из шести команд лишь «Укротители небес» (НАК «Узбекистон хаво йуллари») ранее играли в высшей лиге. Забегая вперед, скажу, что именно они не смогли преодолеть нынешнюю планку. Новое поколение кавээнщиков, пришедшее на смену плеяде сильных коллективов, уже играющих в международном клубе КВН, как банально это ни звучит, успешно подхватило эстафетную палочку старших товарищей. Так представители «Хип-хоп лицея» (Чиланзарский академический лицей при ТГТУ) ранее принимали участие в составе команды «Бит-Бум альянс». Сами же студенты курировали выступление лицеистов в первой лиге КВНа. «Non - stop» - третье поколение студентов, вышедших из транспортного института. Неизменным остается тот факт, что выступавшие ранее «Первые в очереди» (1994-1999), «Транспортный блюз» (1997-2002) становились победителями финальных игр. Поклонники этого вуза ждут такого же результата в будущем и от новобранцев. На смену «The классным пацанам» из Навои пришла «Каста», игравшая ранее в региональной тинейджер-лиге. Команды «Час пик» (Ташкентский автодорожный институт) и «Финики» (Финансовый институт) - новички в высшей лиге.

Примечательно, что все коллективы как визитную карточку имели свою форму одежды, чего нельзя сказать об их, почти на одно лицо, выступлениях. По причине юности и незрелости многие «болели» одними и теми же «болезнями»: ощущалась робость, несыгранность, отсутствовала единая концепция в номерах. Да и показывали похожие сюжеты. «Фабрику звезд» с ее детищем «Корнями» нам продемонстрировали трижды в различных вариациях, Саддама Хусейна и нефтяную эпопею - дважды. Почему-то все действо было связано с информацией из-за рубежа.

Кому как не молодым кавээнщикам, в силу знания специфики будущей профессии, рассказать с юмором, что происходит в наших ведущих отраслях? Такой уникальной возможностью они почему-то пренебрегли. Даже беспроигрышный вариант - сюжеты из жизни студентов, молодежи - практически ими не использовался. Слегка лишь проехались по современной узбекской попсе. Обращение продюсера к группе «Сетора»: «Девочки, уберите микрофоны, посмотрю, как вы попадете в такт с фонограммой». Тема вездесущей и надоедливой рекламы обыгрывалась всюду, где надо и не надо.

Если домашние заготовки приветствия и музыкального конкурса могут заранее предугадать оценки и реакцию зрителей, то разминка может подвести. Видимо, и по этой причине баллы у многих оказались низкими. А в итоге вперед вышли ребята, следующие правилу «без остановки» - «Non-stop». Затем еще три команды «Хип-хоп лицей», «Час пик», «Каста» попали в четвертьфинал. Пятая команда «Финики» была определена жюри по итогам игр двух дней.

В игре второго дня встретились еще шесть команд. В этой обойме две новые - «25-й кадр» (ТУИТ, бывший институт связи) и «Mad Mix» (НУУ). Но по сути и «Ташкентские армяне» (Армянский культурный центр), и «Женихи из Ташкента» (сборная любителей КВНа под руководством Дмитрия Вагапова) состояли из новичков. Лишь «Несчастный случай» (2-е ТашГосМИ) и «Парк культуры» из Чирчика представляли сложившиеся коллективы, не один год выступающие в высшей лиге.

Во второй день игра оживилась. Недоумение вызывало выступление команды, с непонятным названием - «Mad Mix». Присутствующие в зале давно не слышали столько нелепостей, глупостей, которые сыпались, как из рога изобилия. В будущем стоит оградить поклонников КВНа от подобных команд.

Особого мастерства не показали и другие команды. На одном уровне шли четыре команды - более юные «женихи», «армяне», «25-й кадр», «Несчастный случай». Отличительной их особенностью были хорошие голоса, относительная злободневность в отображении ... опять же зарубежных новостей и персонажей. Уморителен был балет - каратэ в исполнении «Несчастного случая». А их капитан команды Василика блистала сантехническими познаниями.

Надо признать, что ребята пришли в КВН «ручные», и поэтому юмор у них чаще был беззубым. Хотя по части потребительского рынка и спонсоров они все же оказались разборчивы. «Из любого «туфина» сделаем конфетку». Что касается спонсоров, то кавээнщики знают и демонстрируют, как эти влиятельные люди решают многие вопросы. Вплоть до того, какой быть погоде в столице.

Здесь хотелось бы упомянуть и о спонсорах в лице руководителей вузов, организаций, представителей хокимиятов, словом, о тех, от кого во многом зависит продвижение игр КВН. Одни выделяют средства, регулярно посещают выступления своих питомцев. Другие в упор не хотят признавать тех, кто много лет отстаивает честь вуза, города, региона. Так и хочется последним задать вопрос: «Откуда же вам знать, что хочет и выбирает молодое поколение?» Если учесть, какие соблазны открываются в начале самостоятельной жизни перед подрастающим поколением, надо понять, что КВН - лучший досуг молодежи.

Возвращаясь к итогам двух майских вечеров, напомним, что в следующий круг вышли «Non-stop», «Час пик», «Каста», «Хип-хоп лицей», «Ташкентские армяне», «Женихи из Ташкента», «Несчастный случай», «25-й кадр», «Финики» и «Парк культуры».

Муяссар Максудова.
Фото Юрия Корсунцева.

Коллектив турецкой компании «Бурсел» выражает глубокое соболезнование генеральному директору филиала компании «Бурсел Иншаат ве Макина Санайи Тиджарет А.Ш.» Р.Я.Муминову в связи с кончиной матери

БОНДАРЕНКО Лидии Трофимовны.

Коллективы научно-информационного центра МКВК и НПО САНИИРИ извещают о кончине бывшего директора ГСКБ по ирригации, бывшего первого заместителя генерального директора НПО САНИИРИ, заслуженного инженера

ВЕСМАНОВА Виктора Моисеевича

и выражают глубокое соболезнование родным и близким.

ПРАВДА ВОСТОКА
Индекс 178

Главный редактор Б.М. Хасанов

Редакционная коллегия: А. Возненко, В. Голышев, В. Дегтярев (зам. главного редактора), Л. Кабиров, Н. Кучерский, Г. Лю (зам. главного редактора), А. Ромашко (отв. секретарь), Э. Ртвеладзе, Г. Саидова, Р. Шагулямов, К. Эрназаров.

НАШ АДРЕС: 700000, Ташкент, ГСП, ул. Матбуотчилар, 32. Телефон отдела писем: 133-15-20. Адрес в Internet: http://pravdavostoka.intal.uz

Редакция рукописей не рецензирует и не возвращает. Мнения авторов публикуемых материалов могут не отражать позиции редакции. Материалы, опубликованные под знаком Т, печатаются на коммерческой основе

РЕКЛАМА, ОБЪЯВЛЕНИЯ: Отдел рекламы "Правды Востока". Тел.: 133-70-98, 136-57-12, комн. 439, тел./факс (371)133-70-98. Редакция не несет ответственности за достоверность содержания рекламных материалов

Выходит 5 раз в неделю. Газета зарегистрирована в ГоскомпечатиРеспублики Узбекистан Рег. № 3. Газета набрана и сверстана в ООО «INFO-REKLAMA». Способ печати - офсетный, формат А-2, объем 2 п.л. Время подписания в печать по графику 21.00. Время подписи: 23.00

ТЕЛЕФОНЫ СОБКОРОВ В ОБЛАСТЯХ

Андижан	(374) 22-25-84	Джизак	(372) 22-6-36-51	Навои	(436) 22-3-83-73	Фергана	(373-22) 6-90-80	Термез	(376-22) 3-37-38
Бухара	(365) 524-70-84	Карши	(375) 22-5-53-03	Самарканд	(366-2) 31-10-72	Ургенч	(362-22) 4-02-94	Ташкент	133-14-75

Газета отпечатана в типографии издательско-полиграфической акционерной компании «Шарк». Адрес предприятия: ул. Буюк Турон, 41. Тираж 8274 экз. Заказ Г-398 1 2 3 4 5 6