СОЦИАЛЬНО-ЭКОНОМИЧЕСКАЯ И ОБЩЕСТВЕННО-ПОЛИТИЧЕСКАЯ ГАЗЕТА РЕСПУБЛИКИ УЗБЕКИСТАН

ОСНОВАНА 2 АПРЕЛЯ 1917 ГОДА

ПРАВДА ВОСТОКА

УЧРЕДИТЕЛЬ – КАБИНЕТ МИНИСТРОВ РЕСПУБЛИКИ УЗБЕКИСТАН

18 июня 2003 года среда

№ 119 (25058)

Цена свободная

АКТУАЛЬНО

ХОЛОДЕЕТ ДУША ОТ ТАРИФОВ НА ТЕПЛО

СТР. 2

ЧЕЛОВЕК. ОБЩЕСТВО. ЗАКОН

«ЭЛЕКТРИКИ»

СТР. 4

ПРЕЗИДЕНТ ОТБЫЛ В ИРАН

Президент Республики Узбекистан Ислам Каримов 17 июня отбыл с официальным визитом в Исламскую Республику Иран. Перед отлетом в Тегеран в Ташкентском аэропорту он дал интервью представителям средств массовой информации.

Остановившись на целях визита, Ислам Каримов отметил, что Иран входит в число стран с высоким экономическим потенциалом в своем регионе, и поэтому развитие экономических связей с этим государством имеет важнейшее значение.

- Иран, занимающий свое место в ряду ведущих стран мира по запасам нефти и газа, в последнее время осуществляет значительную работу и в сфере коммуникаций, - сказал руководитель нашей страны. - Если подходить к вопросу с этой точки зрения, то становится еще более очевидным, какое важное значение имеет для нас сотрудничество с Ираном.

Что касается экономических связей между Ираном и Узбекистаном, то можно напомнить, что объем торговли между ними в 2002 году составил 260 миллионов долларов США. Между тем данный показатель в 1998 году был в 4 раза ниже. В ходе предстоящего визита предусматривается подписание целого ряда документов об экономическом сотрудничестве, устранении факторов, тормозящих развитие взаимосвязей, о совместной борьбе против терроризма, контрабанды наркотиков, организованной преступности. По настоящее время между двумя странами было подписано более 40 документов.

Во время визита будет уделено особое внимание вопросу развития коммуникаций между странами региона. В этом отношении запланировано проведение переговоров, наряду с руководством Ирана, также и с Председателем переходного правительства Афганистана Хамидом Карзаем в Тегеране.

(УзА).

Фото Д. Юсупова (УзА).

УСПЕХ ШЕЛКОВОДОВ СЫРДАРЬИ

ГУЛИСТАН. (Корр. УзА Тулкин АХМАДАЛИЕВ). Шелководы Сырдарьинской области выполнили договорные обязательства по продаже коконов. На приемные пункты отправлено 350 тонн коконов.

Наибольший вклад в этот успех внесли шелководы Сырдарьинского, Сайхунабадского, Баяутского и Гулистанского районов. Высокой урожайности «серебряной нити» добились мастера хозяйств «Синдарабад», имени А.Темура, К.Султанова, «Пахтакор» и другие. Здесь с каждой коробки грены получено 60-65 килограммов ценного промышленного сырья.

ПОДПИСАН ДОКУМЕНТ

Между Генеральной прокуратурой Республики Узбекистан и Управлением Организации Объединенных Наций по наркотикам и преступности подписан документ, направленный на совершенствование компьютерной сети органов прокуратуры Узбекистана.

Его подписали Генеральный прокурор Республики Узбекистан Рашиджон Кадыров и заместитель исполнительного директора Управления ООН по наркотикам и преступности госпожа Сумру Нойян.

Генеральная прокуратура в соответствии со статьей 7 Конвенции ООН «О борьбе против незаконного оборота наркотических средств и психотропных веществ» с 2002 года является центральным ведомством Республики Узбекистан и тесно сотрудничает с Региональным представительством управления ООН по наркотикам и преступности и другими международными организациями.

На церемонии отмечалось, что реализация данного документа даст ощутимые результаты в деле борьбы с торговлей наркотическими средствами и другими видами транснациональной организованной преступности, предоставит сотрудникам прокуратуры широкие возможности в получении оперативной информации и использовании ее в практической деятельности.

Бекзод Норбоев.
Корр. УзА.

МОСТОСТРОИТЕЛИ РАБОТАЮТ ПО ГРАФИКУ

Новый этап работ - монтаж железобетонных плит между пролетами - начался на строительстве моста через Амударью, который соединит каракалпакский и хорезмский берега близ Туямуюнского гидроузла. Для выполнения этой сложной и ответственной задачи приглашены опытные монтажники столичного треста «Куприккурилиш» и специалисты ГА «Узбектрансстрой».

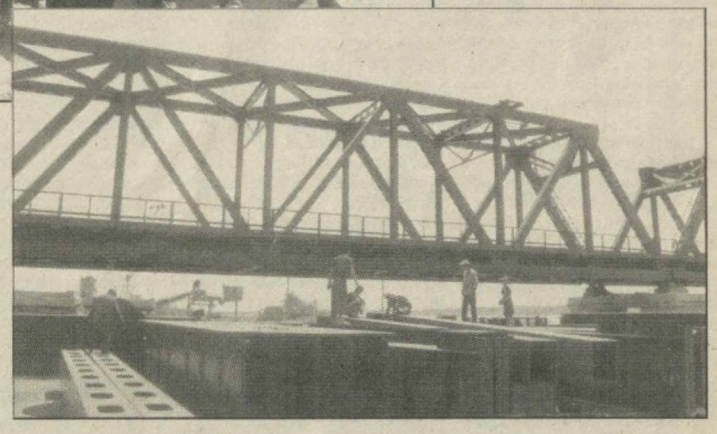

С первых дней строители успешно преодолевают многие трудности, с которыми им до сих пор не приходилось встречаться. Над мутными волнами своенравной реки ведут скрепление многотонных плит и укладку закладных деталей на многочисленных сваях. Сноровку и смекалку демонстрируют и пришедшие на помощь мостовикам акционеры Ургенчского строительно-монтажного поезда № 3 под руководством опытного строителя Раджапбая Якубова.

Свой характер проявляет полноводная нынче Амударья, напоминая о своем древнем названии «Джейхун», что означает «бешеная». Важнейшая операция сооружения мостового перехода совпала с половодьем реки. Она сейчас выходит из берегов. Под угрозой затопления остаются жилые вагончики монтажников и бетонщиков. Непредвиденные работы по укреплению защитных дамб выполняют гидромеханизаторы, водители Хорезма и Каракалпакстана.

Значение строящегося моста очень велико. Сейчас поезда из Хорезма до Ташкента и в обратном направлении преодолевают ровно 400 километров по туркменской территории. За каждый вагон приходится платить до 300 тысяч сумов. Представьте, только один состав из 15 вагонов стоит нам четыре с половиной миллиона сумов. Недешево ездить и автобусами по территории соседней страны.

Теперь новый мост позволит состыковать две железнодорожные ветки - прежней Чарджоу-Ургенч с новой Учкудук-Нукус. Соответственно сократится и расстояние от северных до центральных регионов нашей страны.

Строительство нового моста ведется комплексно. Одновременно прокладываются 20-километровое железнодорожное полотно и автомобильная дорога, которые соединят станцию Мискин на правобережье с так называемой станцией «Хазараспский сахарный завод» на левобережье. Разрабатывается и соответствующая инфраструктура. У мостовой части по обеим берегам реки будут построены жилые дома, торговые и культурно-бытовые объекты, учебные заведения и спортивные сооружения.

По генеральному проекту на строительство моста и примыкающих к нему других объектов выделено более 20 миллиардов сумов. За полтора года с начала стройки уже освоено свыше 15 миллиардов сумов.

Все идет по четко разработанному графику. Своевременно на объект доставляются техника, необходимое оборудование, достаточно и строителей. По первому зову мостовиков на помощь приходят речники Туямуюна и Бирунийской пристани, которые по воде доставляют стройматериалы. Когда необходимо, регулируют сток Амударьи гидроэнергетики Туямуюнской плотины. Словом, предпринимаются все меры, чтобы первые поезда и автомобили по новому Амударьинскому мосту пошли уже к 12-й годовщине независимости нашей республики.

Юсуп Ибрагимов.
Соб.корр. «Правды Востока».
Хорезмская область.

Фото Рузмета Джуманиязова (УзА).

ТЕГЕРАНСКИЕ ВСТРЕЧИ ИСЛАМА КАРИМОВА

ТЕГЕРАН. 17 июня. (Сообщает специальный корреспондент УзА Анвар Бабаев). Президент Республики Узбекистан Ислам Каримов прибыл в Тегеран.

После церемонии официальной встречи в резиденции «Джумхурие» состоялась встреча между Президентом Республики Узбекистан Исламом Каримовым и Президентом Исламской Республики Иран Сайидом Мухаммадом Хатами в узком кругу. Президенты обменялись мнениями о дальнейшем развитии торгово-экономических связей между двумя странами, расширении сотрудничества в области коммуникаций, совместной борьбе с терроризмом, контрабандой наркотиков, а также по другим вопросам, интересующим стороны.

Во время переговоров между делегациями двух стран в расширенном составе также шла речь о дальнейшем укреплении узбекско-иранских связей. Ислам Каримов и Мухаммад Хатами подписали совместное заявление по итогам проведенных ими переговоров. Были также подписаны соглашения о торгово-экономическом сотрудничестве и о карантине растений, меморандум взаимопонимания в области торговых преференций, кредитное соглашение между Национальным банком внешнеэкономической деятельности Узбекистана и Банком развития экспорта Ирана. Состоялся обмен ратификационными нотами по соглашению об экстрадиции, подписанному в 2000 году. Также был подписан меморандум о сотрудничестве между Службой национальной безопасности Узбекистана и Министерством безопасности Ирана.

Официальный визит главы нашего государства в Иран продолжается.

Престижная награда

Успехи тружеников унитарного дочернего предприятия «Мубарекнефтегаз» хорошо известны жителям нашей республики. Это предприятие по праву называют одним из локомотивов отечественной индустрии. Еще одним подтверждением производственных достижений мубарекских добытчиков нефти и газа стало присуждение им престижной награды Международной организации Aquarius Artsmaker, которая вот уже десять лет помогает налаживать мосты сотрудничества и оказывает содействие предприятиям и организациям, работающим в сфере промышленности, науки, здравоохранения по всему миру, в установлении связей с зарубежными партнерами. Ее эксперты ежегодно проводят анализ их деятельности и выявляют лучших из них.

В нынешнем году победителем признан коллектив кашкадарьинского предприятия «Мубарекнефтегаз», добившийся высоких результатов как в своей производственной деятельности, так и в международном сотрудничестве. Эта радостная весть пришла из далекой Мальты. Представителю мубарекцев вручен хрустальный приз. Это стало не только признанием заслуг тружеников предприятия, но и вкладом в международный имидж Узбекистана.

Наиля Искандерова.
Соб.корр. «Правды Востока».

НА СНИМКЕ: и.о. директора «Мубарекнефтегаз» Иван Келеш (справа) и его заместитель Баходыр Норкулов с наградой.

Фото Мурада Камилова.

ГУМАНИТАРНАЯ ПОМОЩЬ США

ТАШКЕНТ. (Корр. УзА Хулькар Садыкова). В онкологическом диспансере Ташкентской области состоялась церемония передачи гуманитарного груза с противораковыми препаратами и медицинским оборудованием для онкологических клиник города Ташкента и столичной области. Груз является частью гуманитарной помощи США, доставленной программой Counterpart International (CHAP), и оценивается более чем в 1 миллион долларов.

Как отмечалось на церемонии, зарубежные организации вносят свой вклад в такую благородную миссию, как улучшение уровня жизни населения нашей страны, укрепление здоровья матерей и детей, оснащение медицинских учреждений современным оборудованием, повышение квалификации врачей и медсестер. Общая стоимость гуманитарной медицинской помощи, оказываемой со стороны Государственного департамента США, превысила 33,5 миллиона долларов.

Международная организация CHAP основана в 1965 году и на сегодняшний день имеет представительства более чем в 60 странах мира. В Узбекистане же свою деятельность она осуществляет с 1998 года. Программа CHAP по охране здоровья нацелена на развитие здорового общества и первичной медицинской помощи с особым акцентом на материнство и детей. За прошедшее время она доставила гуманитарную помощь на общую сумму более 65 миллионов долларов США. А за этот год CHAP успела уже доставить в нашу страну гуманитарный груз на сумму более 3 миллионов долларов.

Следует отметить, что онкологический диспансер Ташкентской области, в котором состоялась церемония вручения, основан в 1968 году и оказывает медицинскую помощь более чем 3000 пациентам в год. Диспансер имеет пять корпусов, из них два лечебных и три вспомогательных. Кроме этого, при нем действует консультативная поликлиника, стационар на 220 коек, также радиологическое, радиогинекологическое, хирургическое, химиотерапевтическое отделения. Работающие здесь врачи и медсестры оказывают огромную помощь больным при их лечении.

Оказанная гуманитарная помощь будет распределена среди онкологических учреждений города Ташкента онкологическим диспансером Ташкентской области и использована в диагностике и лечении раковых заболеваний.

КУРСОМ РЕФОРМ

«СИНО» НА РЫНОЧНОЙ ОРБИТЕ

Проект стоимостью 1,5 миллиона долларов позволит Самаркандскому АООТ «Сино» выпускать озонобезопасные холодильники.

На такой мажорной ноте, полной оптимизма и заботы об охране окружающей среды, завершился проект «Прекращение использования ХФУ-11 и ХФУ-12 в производстве бытовых холодильников на заводе «Сино». Финансирование проекта осуществлялось Глобальным экологическим фондом.

Непросто сложилась судьба единственного в стране предприятия, поставляющего на рынок нужную каждой семье бытовую технику. Завод вступил в строй тридцать лет назад и долгое время оставался признанным лидером в своей отрасли, имея производственную программу в 210 тысяч холодильников в год. Позже «сквозняки» рыночной экономики привели к резкому уменьшению темпов производства, а затем и деловых интересов к предприятию, не имевшему к тому же выход на экспортный рынок. Путь к здоровой конкуренции с зарубежными производителями закрывало использование в производстве холодильников озоноразрушающих веществ (ОРВ).

Ситуация стала кардинально меняться после того, как в 1997 году международный эксперт ПРООН Ристо Ойяла на основе обследования завода «Сино» разработал проект по прекращению применения ОРВ. Проект, подготовленный в рамках реализации Национальной программы, получил одобрение, а затем и солидную финансовую поддержку Глобального экологического фонда.

Как подчеркнул председатель Государственного комитета республики по охране природы Х.Шеримбетов, принявший участие в церемонии по случаю завершения проекта, Узбекистан присоединился к Венской конвенции об охране озонового слоя и Монреальскому протоколу по веществам, разрушающим озоновый слой, в 1993 году. А в 2000-м была принята Национальная программа, предусматривающая стратегию и план действий для поэтапного прекращения использования ОРВ. В январе прошлого года наша страна прекратила импорт хлорфторводородов.

При содействии международных организаций - Глобального экологического фонда, Программы ООН по окружающей среде (ЮНЕП), ПРООН - Узбекистан приступил к поэтапной реализации четырех проектов, один из которых, как было сказано выше, по модернизации производства бытовых холодильников в АООТ «Сино» и прекращению использования ХФУ, успешно наконец пересек финишную прямую.

В рамках проекта были заменены устаревшие линии термоизоляции и заправки хладагентом новым современным оборудованием с использованием озонобезопасных веществ из расчета выпуска 65 тысяч холодильников в год.

Техническая помощь, оказанная заводу, позволила в совершенстве освоить новую технологию, улучшить дизайн холодильников, провести производственные испытания, прибавить профессионального опыта специалистам, прошедшим обучение.

Поставка оборудования и наладочные работы произведены итальянскими компаниями Galileo и Cannon afros, выигравшими международный тендер.

...Сегодня завод не узнать. Разительные перемены, начиная с фасада, фойе и кончая просторными цехами, произошли всего за шесть месяцев. У предприятия теперь есть настоящий хозяин. Во главе завода встал известный предприниматель, основатель крупной и преуспевающей компании «Парвина» Абдурашид Абдусалямов.

Новый менеджмент вернул «Сино» философию лидера в своем деле, каким он был на протяжении двух десятилетий. За короткий срок освоено 13 видов холодильников. Восстановили кровеносную систему, обеспечивающую нормальную жизнь любому производству, - ежемесячные выплаты зарплаты, прибавкой к которой стали бесплатные обеды и доставка транспортом. На завод вернулись специалисты. Численность коллектива возросла почти в семь раз!

И, наконец, самое важное - сформирован пакет заказов. До конца года завод планирует довести объемы производства до 10 тысяч холодильников.

Ожидаются первые результаты экспортной программы «Сино» - поставка продукции в соседнюю страну, которая принесет заводу первые 400 тысяч долларов.

Несомненно, престиж предприятия на мировом рынке позволит поднять правительственная программа поддержки «Сино» с предоставлением налоговых льгот. Это ускорит дальнейшее развитие завода и его модернизацию с прицелом на суперсовременное производство. Первый важный шаг к этому уже сделан. Постоянный представитель ПРООН в Узбекистане Р.Конрой, председатель Госкомприроды Х. Шеримбетов и директор завода «Сино» А.Абдусалямов подписали протокол о передаче предприятию оборудования, установленного в рамках проекта, на безвозмездной основе. «Это только начало, - подчеркнул господин Конрой. - Впереди большая работа».

Хорошее, здоровое начало...

Наталья Шакирова.
Соб.корр. «Правды Востока».
Самаркандская обл.

Ферганское ОАО «Овтоойна» республиканского объединения «Узавтосаноат» на выделенные итальянским банком «Национал Де Ловоро» 19,3 миллиона долларов наладило выпуск автомобильных стекол для автомашин Ассакинского предприятия «УзДЭУавто». Ежегодно здесь будет производиться до 200 тысяч комплектов стекол для «Нексии», «Матиза», «Дамаса», «Тико».

Специалисты и опытные рабочие акционерного общества довольно быстро освоили новейшую технологию и оборудование, закупленное у швейцарских, финляндских и итальянских фирм. И уже выпущена первая пробная партия своих автомобильных стекол, завозимых ранее из Южной Кореи и Индии.

НА СНИМКАХ: проектировщик итальянской фирмы «Текна» Викторио Каросилли помогает молодым работникам ОАО «Овтоойна» освоить современное оборудование; программист ОАО Юрий Адамов, заведующий отделом автоматики и компьютеров нового цеха Бахтиержон Имомалиев и программист Шухрат Ашуров изучают документацию.

Фото Машрабжона Саримсакова.

СИТУАЦИЯ

А СУД ПРОДОЛЖАЕТСЯ...

И он из разряда тех, о которых мы знаем еще из школьной арифметики. Помните: из пункта «А» в пункт «В» отправился и т.д. Так и в нашем случае.

В январе 1997 года казахстанская фирма «Интеграция-Целина» и АО «Навоийская торговая база» (г.Кармана) заключили контракт на поставку муки в республику. Навоийцы муку получили, реализовали, но вот расплачиваться с поставщиком было все как-то недосуг, но и от долга как бы и не отказывались. Причем эта ситуация растянулась на целых пять лет.

Поставщик, пользуясь своим законным правом, в январе 2002 года заключает с адвокатским бюро «Агат» (г.Навои) договор об уступке прав требования. Есть такой термин и положение в юриспруденции.

Адвокаты «Агата» обращаются в областной хозяйственный суд с иском о взыскании дебиторской задолженности с торговой базы. Суд иск удовлетворяет. И вот здесь начинаются странности...

Должник, и по сей день признающий долг, подает апелляционную жалобу... Тоже как бы норма в юридической практике. Но она становится нормой только в том случае, если ответчик хотя бы чувствует ущемление его прав. Здесь же должнику просто напомнили, что он должник и долги надо отдавать.

Апелляционная инстанция в иске «Агату» отказывает... В переводе на общедоступный язык «должник» никому и ничего не должен.

Кассационная жалоба «Агата» попадает в Высший хозяйственный суд республики. Параллельно прокуратура Навоийской области в интересах адвокатов приносит касационный протест. В июле 2002 года Высший хозяйственный суд восстанавливает статус-кво по делу № 21-02-04/128: должник должен платить! На основании этого решения на депозитный счет судебных исполнителей Навоийского района и был списан причитающийся долг. Справедливость восторжествовала? Но, как говорят, не надо оваций. Все возвращается на круги своя. Депеша № 16-188, поступившая из Ташкента уже через два дня - 13 апреля с.г. в воскресенье (?) в Карманинское отделение Пахтабанка, подписана председателем судебного состава С.Таникуловым (?)... от имени первого заместителя Высшего хозяйственного суда Республики Узбекистан Н.Ахманова. Хозяйственно-процессуальный кодекс категорически воспрещает подобную вольность.

Исполнение судебных актов вновь было приостановлено. Причем всем адресатам предписывалось (без вынесения определения и без выдачи исполнительного листа) возвратить деньги. Как вы догадались, дорогой читатель, деньги вернулись в карман... должника. Нонсенс?

Некоторый свет проливает на эту историю письмо Высшего хозяйственного суда № 16-188/1 от 1.04.03 г. В нем пишется: «Доводы, указанные в заявлении о том, что у вас имеются сомнения по поводу уступки права требования, не подтвердились. На наш запрос руководитель поставщика (ООО «Интеграция-Целина») Г.А.Шишковский сообщил, что вынесенное постановление о взыскании долга в пользу «Агата» считает законным». Письмо адресовано должнику - торговой базе. Оказывается, суд надзорной инстанции искал какие-то новые доказательства. Закон же гласит: «Обязанность доказывания обстоятельств лежит на самой стороне».

Исполнение судебных актов так и остается приостановленным. И никому нет дела до того, что делать этого до принесения протеста нельзя. И никого не волнует, что длится все это «приостановление» в общей сложности вот уже девятый месяц.

В заключение хотелось бы напомнить, что дебиторская задолженность в области экономики набрала чрезмерные объемы. Хозяйственные суды республики призваны быть в этой деликатной проблеме сдерживающим инструментом. Только вот почему это не всегда получается?

Ведь было однажды сказано с самой высокой трибуны: «Не решив проблемы с дебиторской задолженностью, нечего и думать о поступательном развитии экономики».

Марат Насыров.
Соб.корр. «Правды Востока».
г.Навои.

КОРОТКО

Начался монтаж оборудования на строящемся в Алатском районе хлопкоочистительном заводе. В основном это оборудование изготовлено на машиностроительных заводах республики и ничем не уступает зарубежным аналогам. Генеральный подрядчик строительства АО "47-ПМК" второго акционерного объединения "Бухорожамоакурилиш" намерен сдать завод в эксплуатацию к Дню независимости Республики Узбекистан.

С завершением строительства все районы области, кроме целинного Караулбазарского, будут иметь свои хлопкоочистительные заводы, на которых будут перерабатывать выращенный урожай.

* * *

На строительстве дороги Бухарский аэропорт - Мавзолей Бахоуддина Накшбанди протяженностью 8 километров началась укладка асфальтобетонного покрытия. Дорога реконструируется согласно решению правительства о праздновании 900-летнего юбилея теолога Абдулхолика Гиждувани.

Быстрыми темпами идет и реконструкция автодорог общей протяженностью 26 километров в Гиждуване, где пройдут основные юбилейные торжества. На автостраде имени Абдулхолика Гиждувани протяженностью 1,8 километра также полным ходом идут установка бордюров, прокладка тротуаров, а через несколько дней начнется укладка асфальтобетонного покрытия.

* * *

В Бухаре завершились съемки нового приключенческого фильма "Родина ждет" творческой группы российской киностудии "Мосфильм" (режиссер Олег Погодин).

Соб. инф.

СРЕДА ОБИТАНИЯ

ПОДЗЕМНЫЕ ВОДЫ БЛАГОДАТНОЙ ФЕРГАНСКОЙ...

В зеленой и благодатной Ферганской долине все острее проблема водообеспечения. По своим масштабам она поднимается едва ли не до уровня тех, что существуют в традиционно засушливых регионах Узбекистана. Наш собеседник - заместитель председателя Ферганского областного комитета по охране природы С.ДЖАКБАРОВ.

●

- Садыржон Аминжанович, чем вызваны проблемы с водой - истощаются источники?

- На первый взгляд в Ферганской области дела не так уж плохи. По данным гидрогеологов, шесть месторождений подземных вод - Сохское, Исфаринское, Ярмазарское, Чимион-Аввальское, Сырдарьинское и Алтыарыкско-Бешалышское - дают воды в сутки 5117 тысяч кубометров. Тем не менее год от года ее все больше не хватает. Нужна она быстро растущей промышленности, более чем ста тысячам гектаров угодий хлопчатника, другим посевам, садам, огородам. Но особенно остро нуждаются жители в питьевой воде. Не случайно трем месторождениям пресных подземных вод правительство страны в 2002 году придало статус особо охраняемых природных территорий.

По-настоящему кристально чистую, вкусную, нежесткую питьевую воду давало Сохское месторождение, охраняемая территория которого - около 17 тысяч гектаров. Ею пользуются в Коканде, в прилегающих к нему районах. Но не только используют, а и основательно загрязняют.

Совместно с гидрогеологами наши специалисты ведут постоянный контроль за состоянием подземных вод во всех месторождениях. Целая сеть скважин позволяет контролировать уровень подземных вод, анализировать ее минерализацию, жесткость, содержание тяжелых металлов. Ведется и мониторинг качества поверхностных вод основных источников, обеспечивающих питание подпочвенных вод в пределах водоохранных зон.

Глубокое изучение и наблюдение гидрогеологов и геоэкологов за качеством подземных вод показывает, что в последние 15 лет загрязнение продолжает нарастать. В Сохском месторождении особенно сильному загрязнению подвержены восточный и западный секторы конуса выноса, и если общая минерализация этих вод в головном конусе выносе реки Сох составляет 0,7 - 0,9 грамма солей на литр воды, то в более засоряемых вода значительно жестче.

В конце восьмидесятых годов считалось, что главную угрозу для Сохского месторождения представляет Новококандский химзавод, построенный над месторождением, его шламонакопитель. По требованию общественности это предприятие было закрыто.

Но накопители отходов остались. И в них по сей день около двух миллионов тонн фосфогипса. С этих накопителей еще долго шла утечка грязной влаги, что приводило к заметному увеличению жесткости, повышению минерализации подземных вод. А потом на месте этого предприятия было открыто ПО "Коканд" по производству спирта. При его создании не учли больших объемов отходов производства, и емкости для хранения барды были недостаточно вместительны. Поэтому значительная часть барды сбрасывалась в канализационные коллекторы. Оттуда стоки попадали в оросительную сеть ближайших районов, вызывая нарекания местного населения.

По инициативе областного хокимята была создана специальная комиссия. Она проанализировала проблему и предложила меры по устранению причин загрязнения водных ресурсов и окружающей среды.

На ПО "Коканд" проведена реконструкция и расширены склады для отходов. Организован своевременный и регулярный их вывоз. Полностью прекращен сброс барды в канализацию. Выполнена реконструкция всего технологического цикла очистки.

Нашли применение и пресловутой барде - ее реализуют животноводческим хозяйствам и фермам ближайших районов, где она, в виде питательных добавок к фуражу, идет на корм скоту. Не представляют сегодня серьезной опасности окружающей среде и водным запасам и засохшие со временем залежи фосфогипса. Они теперь в виде твердой массы. Их можно использовать в строительной промышленности, но эта проблема пока не решена. Главное, они уже не загрязняют стратегических водных запасов региона и окружающую среду.

Вот так бы организовать дело ликвидации утечек грязной, отработанной воды и переработку отходов на всех предприятиях.

- А на селе какие хозяйственные объекты активно портят воду?

- Отрицательно воздействуют на нее склады удобрений, фермы, автохозяйства, агропромышленные комплексы и т.п. Установлено, что большой вред нанесен запасам подземных вод складами ядохимикатов и минеральных удобрений АООТ "Охчи", станции защиты растений хозяйства "Пахта кайнар", АЗС ширкатного хозяйства "Гулистан" Узбекистанского района, фермерское хозяйство "Оксу" Учкуприкского района, АЗС Кокандского аэропорта и Кокандской нефтебазы. Их проливы и утечки просачиваются в подпочвенные водоносные горизонты.

В Сохской водоохранной зоне на полуторах тысячах гектарах Учкуприкского района расположены посевы сельхозкультур, сады и приусадебные участки, которые обрабатываются ядохимикатами против сельхозвредителей, подкармливаются минеральными удобрениями. А хозяйства Узбекистанского района в водоохранной зоне занимают восемь тысяч гектаров! Между тем, по постановлению Кабинета Министров от 16 января 2002 года, подобная хозяйственная деятельность в водоохранных зонах и зонах санитарной охраны должна быть значительно ограничена или вовсе запрещена.

- Какой была реакция на постановление правительства?

- В Ферганской области разработана программа, ограничивающая и запрещающая на особо охраняемых природных территориях многие виды хозяйственной деятельности. Мероприятия предусматривали вынос автохозяйств, заправочных станций, складов ядохимикатов и минеральных удобрений, нефтепродуктов и т.п. Установлен необходимый порядок и со складированием и хранением бытовых и промышленных отходов. Места эти гидроизолированы, оборудованы специальными контейнерами для хранения различных минеральных отходов.

Есть и другие результаты природоохранных действий. К примеру, с территории Сохского месторождения пресных подземных вод вынесены автогараж районного подразделения "Узсельхозхимии", виноизготовительный пункт ширката "УзУзор" Учкуприкского района, приостановлена эксплуатация склада нефтепродуктов Кокандского аэропорта, АЗС Кокандской нефтебазы в селе "Таджик" и сельскохозяйственного аэродрома Узбекистанского районного подразделения "Узсельхозхимии".

Практически решен вопрос выноса за пределы водоохранной зоны складов минеральных удобрений Учкуприкского районного подразделения "Узсельхозхимия". Быстро осуществляется строительство бетонированных гидроизоляторов с обваловкой территорий складов нефтепродуктов Ферганской геофизической экспедиции, МПМК-95 и частных автозаправок...

- Усилен контроль по защите воды от загрязнения и в Коканде?

- Протекая по Коканду, поверхностные воды засоряются грязными стоками, отходами, стихийными свалками мусора. И уже на выходе из города водотоки часто содержат значительное количество вредных химических веществ. Далее они протекают по территории ближайших районов и используются населением, нередко не только для полива, но и для приготовления пищи. Специалисты нашего комитета установили контрольные точки по забору воды на створе реки Сох в поселке Сарыкурган, еще две - на створах Коканд-сая и Октепа-сая на границе с городом, а четвертую и пятую - на выходе этих рек из Коканда. Это позволяет оперативно передавать информацию местным властям о необходимости проведения очистных работ в саях, каналах и арыках города. Сохранить воду чистой - общая забота.

Юрий Гентшке.
Соб. корр. "Правды Востока".
Ферганская область.

АКТУАЛЬНО

ХОЛОДЕЕТ ДУША ОТ ТАРИФОВ НА ТЕПЛО

Тема повышения тарифов на тепловую энергию, пожалуй, сейчас одна из наиболее волнующих население. Об этом не говорит, наверное, только ленивый.

Шквалом звонков и писем в редакцию отразилось последнее повышение цен на отопление, совпавшее по времени с моментом окончания отопительного сезона. И несмотря на то что на дворе уже жарко, проблемы, связанные с теплоснабжением и платой за него, по-прежнему будоражат наших потребителей.

Мы обратились в ПО «Таштеплоэнерго» с просьбой прокомментировать ситуацию. На вопросы корреспондента «ПВ» отвечает технический директор ПО «Таштеплоэнерго» Абдухалил ВАЛИЕВ.

-Абдухалил Абдуллаевич, как регулируются цены на горячую воду и отопление?

- В соответствии с Законом Республики Узбекистан «О естественных монополиях» в сфере производства и транспортировки тепловой энергии установлено государственное регулирование деятельности субъектов естественных монополий.

Согласно статье 7 закона ценовое регулирование деятельности субъектов естественных монополий осуществляется уполномоченным органом. Постановлением Кабинета Министров № 364 от 21.09.2000 г. «О мерах по реализации Закона Республики Узбекистан «О естественных монополиях» Министерство финансов определено уполномоченным органом ценового регулирования.

Утверждение цен (тарифов) на производство и транспортировку (включая перепродажу) тепловой энергии (кроме Минэнерго и Минсельводхоза), согласно приказу Министерства финансов № 110 от 26.10.2000 г., осуществляется Главным управлением финансов хокимята Ташкента.

Рост тарифов на тепловую энергию связан с систематическим ростом цен на энергоносители. В 2002 году Минфином республики тарифы на электроэнергию, природный газ и тепловую энергию (ТашТЭЦ Минэнерго) пересматривались пять раз. В 2002 году тарифы для населения пересматривались четыре раза. Тарифы по отоплению повысились в 5,7 раза, по горячему водоснабжению - в 2,4 раза. Рост цен также обусловлен поэтапным переходом услуг центрального отопления и горячего водоснабжения на самоокупаемость. Согласно графику перехода на самоокупаемость предприятий по оказанию услуг теплоснабжения, утвержденному Указом Президента Республики Узбекистан от 17.04.2001г. № УП-2832, ежегодная доля возмещения населением затрат до 2006 года возрастает по центральному отоплению в среднем в 1,3 раза, по горячему водоснабжению - в 1,2 раза. Таким образом, с 2006 года население должно оплачивать 100 процентов затрат по теплоснабжению.

-Сколько процентов затрат составляет нынешняя плата потребителя за тепло и горячее водоснабжение?

-На начало 2002 года население покрывало затраты по отоплению на 18 процентов вместо предусмотренных 45 процентов, по горячему водоснабжению - на 46 процентов вместо предусмотренных 54 процентов. На 1 января 2003 года установленные тарифы для населения обеспечивают покрытие затрат, согласно графику по отоплению, на 59 процентов и горячему водоснабжению - на 65 процентов, остальная часть соответственно возмещается объединению бюджетом. Годовое возмещение из бюджета разницы в тарифах по населению составило в 2001 году 17 732,4 млн сумов, в 2002 году -23 003 млн сумов, в 2003 году ожидаемая сумма составляет 25 144 млн сумов.

Кабинетом Министров республики принято постановление № 280 от 1 июня 1999 г. об обязательной установке приборов учета расходов горячей воды на вновь вводимых объектах, а также разработана программа установки таких приборов во всех жилых домах. Это позволит сократить расходы горячей воды в 2 -2,5 раза. Соответственно житель платит меньше за горячую воду - 245 сумов за 1 кубометр потребленной горячей воды при норме 3,2 кубометра на человека. Таким образом, жители, имеющие счетчики горячей воды, могут сами планировать свои расходы на горячую воду.

-Что нового было сделано для улучшения теплоснабжения города?

-Объединение постоянно ведет работу по изысканию внутренних резервов снижения затрат. Так, для совершенствования технологического процесса и энергоснабжения ПО «Таштеплоэнерго» совместно с ЧФ «TEXSIS» разработало принципиально новую конструкцию котлов малой мощности с КПД не менее 89 процентов. В 2001 году было установлено 46 новых котлов, в 2002-м -58 котлов. Это дало снижение вредных выбросов в атмосферу на 10,78 т, экономию газа - в объеме 934 тыс. кубометров в год или снижение финансовых затрат на выработку тепла локальными котельными - на 15,2 млн сумов в год.

В настоящее время на базе котельной «Водник» проводится мониторинг использования солнечной энергии для подогрева воды, используемой для снабжения горячей водой потребителей в летний период. По предварительным подсчетам, установка должна давать экономию 200 тыс. кубометров газа в год, или 3,3 млн сумов в год. Принимаемые меры по снижению затрат соответственно приводят к уменьшению тарифа на теплоэнергию.

-Наверное, с ростом цен увеличивается и количество неплательщиков. Как меняется число задолжников среди населения и организаций?

-В 2001 году на долю населения приходилось 29,3 процента от всего объема задолженности, хозрасчетных организаций - 28,8 процента. В 2002 году доля задолжников среди населения составила 33 процента, среди хозрасчетных организаций -13,9 процента. За первый квартал этого года удельный вес задолженности населения снизился до 18,7 процента, хозрасчетных организаций до 8,9 процента. Заметное снижение дебиторской задолженности является положительной тенденцией и свидетельством интенсификации действий работников объединения по своевременной инкассации дебиторской задолженности и расчетах с поставщиками.

-Пока существуют задолжники, а при таком интенсивном повышении цен долги, видимо, будут всегда, возникает вопрос: не является ли повышение тарифов компенсацией за недополученные от населения деньги?

-Долги не могут включаться в тариф. Тариф рассчитывается на отпускаемую объединением тепловую энергию согласно «Положению по определению состава затрат и введению предельного уровня рентабельности при формировании тарифов на коммунальные услуги», зарегистрированному Минюстом 4.08.01г. за № 1059.

-Абдухалил Абдуллаевич, можете ли вы назвать, сколько работников трудилось в системе в 2002 году и сколько сейчас? И хотелось бы узнать, увеличилось ли за последние годы число работников районных отделений ПО «Таштеплоэнерго», сколько человек занимается контролем оплаты за теплоснабжение населения?

-Согласно решению хокима Ташкента «О дополнительных мерах по взаиморасчетам за коммунальные услуги» от 25. 12.01г. ПО «Таштеплоэнерго» с 1 января 2002 года приступило к заключению индивидуальных договоров с населением на оказание услуг. В связи с этим в составе объединения организовано управление «Теплосбыт», в обязанности которого входит распределение и реализация теплоэнергии, заключение договоров на потребление тепла и осуществление сбора денежных средств за реализованную тепловую энергию.

В 2000 году численность работников ПО «Таштеплоэнерго» составляла 2853 человека, в 2001-м - 2835, в 2002-м - 2949. В целом численность работников объединения остается неизменной. Разница возникает за счет приема на время отопительного периода сезонных работников и приема-увольнения (текучести) кадров.

Пользуясь случаем, хотелось бы обратить внимание на противозаконные действия отдельных жителей. Так, на массиве Ялангач Мирзо-Улугбекского района житель дома № 63 нанес телесные увечья работнику объединения, осуществлявшему во время рабочего дня обход потребителей с целью уведомления неплательщиков об имеющейся задолженности.

-Может ли житель дома, которого не устраивает цена за отопление, отказаться от него и обогревать свою квартиру другими способами?

-Система отопления многоквартирных жилых домов выполнена как единая, сбалансированная по теплу инженерная конструкция, и отключение взаимозависимых фрагментов системы окажет негативное воздействие на работоспособность системы теплоснабжения дома в целом. А именно: при отсутствии отопления в отдельных помещениях жилого дома происходит отток тепла из смежных отапливаемых помещений через пол, потолок, внутренние стены. По этой причине снижается температура воздуха в соседних квартирах, в которых требуется установка дополнительных нагревательных приборов. Не обеспечиваются санитарно - гигиенические требования, вследствие чего происходит ухудшение качества строительных конструкций зданий (сырость, выпадение конденсата, появление трещин на стенах). Имея в виду эти негативные факторы, отключение отопления в отдельных помещениях жилых домов недопустимо. Это подтверждено ведущими проектными институтами Ташкента - АО УзЛИТТИ и АООТ «Ташгипрогор».

-Качественное теплоснабжение квартир, очевидно, зависит во многом от уровня подготовки жилых домов к отопительному сезону?

-Конечно. Это и своевременная замена изношенных участков труб в доме, оборудования, исчерпавшего свой ресурс, заливка торцевых швов зданий, остекление лестничных пролетов и ремонт дверей подъездов. Данная работа должна выполняться в летний период силами ТСЖ.

Однако не все ТСЖ выполняют свои обязанности на должном уровне, не хватает им еще чувства настоящего хозяина. В некоторых квартирах из-за забитых стояков происходят перебои в теплоснабжении. Такое положение в Акмаль-Икрамовском районе на квартале 11, д. 4, на массиве Сергели -7, д. 50, на Юнусабаде - 4, д.1. Таких примеров много. Жители были вынуждены самостоятельно обеспечивать себя теплом, организуя сливы со стояков в подвалы. При этом нарушаются нормы теплоснабжения всего дома и создаются антисанитарные условия. Также из-за изобретательности «народных умельцев» часто выходят из строя задвижки на подводящих трубопроводах, вследствие чего жилые дома остаются без отопления до исполнения ремонтных работ аварийными бригадами ПО «Таштеплоэнерго».

Грубейшими нарушениями правил пользования тепловой энергии, влияющими на теплоснабжение всего дома, являются самовольное изменение системы отопления в квартире, прямые врезки с лежаков отопления на отопительные приборы, увеличение количества секций на радиаторных батареях, вынос батарей на балконы и т.д.

-Нередко при аварийных ситуациях, связанных с теплоснабжением, потребителю сложно найти ответственного, кто же должен восстановить тепло в его квартире? Службы кивают друг на друга, а человек страдает, хотя исправно платит за несуществующее в квартире отопление. Где грань, разделяющая обязанности ТСЖ и объединения?

-В обязанности ТСЖ входит обслуживание, эксплуатация, содержание в надлежащем состоянии всех инженерных коммуникаций жилого дома, к которым относится и внутридомовая разводка отопления и горячего водоснабжения (ГВС) после теплового узла. Ответственность за доставку тепла и горячей воды до каждой квартиры, после того как тепловая энергия поступила в исправный тепловой узел, лежит на ТСЖ.

Начиная с 2002 года, согласно решению хокима города, обслуживание тепловых сетей от цоколя жилых домов до элеваторных узлов и самих элеваторных узлов возложено на объединение.

Утверждено положение о взаимоотношениях ПО «Таштеплоэнерго» с ТСЖ по ремонту и эксплуатационному обслуживанию тепловых (элеваторных) узлов, которые являются коллективной собственностью жильцов, и подводящих к ним трубопроводов. Наладочные работы, текущий ремонт и эксплуатация тепловых узлов и подводов до узла поручены объединению. Трудозатраты, связанные с этим, включены в тариф на тепловую энергию, а капитальный ремонт и замена изношенного оборудования выполняются по договору за счет ТСЖ.

* * *

Будучи недавно на международной конференции, посвященной проблемам совершенствования конкурентной политики и защиты прав потребителей, общаясь с ее участниками, я узнала, что в ряде стран закон об установлении цен на электрическую и тепловую энергию запрещает изменять предельные тарифы для населения в течение года.

Почему же у нас допускается такое стремительное повышение тарифов, цены растут, как грибы после дождя? Особенно болезненно отражается повышение тарифов на пенсионерах, которые являются самым незащищенным слоем общества и одновременно остаются самыми добросовестными плательщиками.

Еще на один момент хотелось бы обратить внимание. Поскольку мы платим за отопление круглый год, по мнению специалистов, это делается для удобства потребителей, хотелось бы, чтобы учитывались пожелания и самих потребителей в тех случаях, когда отопительный сезон закончился, а на дворе и, естественно, в домах холодно. К примеру, так, как было это в нынешнем году, когда после окончания отопительного сезона наступило резкое похолодание, не свойственное для нашего региона. Все-таки потребитель должен платить за реальные услуги, или хотя бы получать оплаченные им услуги в тех случаях, когда они ему жизненно необходимы.

Джамиля Аипова.
Корр. «Правды Востока».

От редакции: А как обстоят дела в областях республики? Редакция дала поручение собкорам «Правды Востока» изучить ситуацию.

РЫНОК И ОТРАСЛЬ

ТЕЛЕКОММУНИКАЦИИ УЗБЕКИСТАНА:

ЛОГИЧНОЕ ПРОДОЛЖЕНИЕ

«Правда Востока» уже сообщала о презентации второго этапа проекта по развитию и модернизации телекоммуникационных сетей республики. На основе принятых решений правительствами Узбекистана и Японии Банк международного сотрудничества Страны восходящего солнца (JBIC) и Узбекское агентство почты и телекоммуникаций (УзАПиТ) в декабре 1999 года подписали меморандум, в котором была обозначена сумма кредита в 12692 миллиона йен, что эквивалентно ста миллионам долларов.

- Насколько успешно завершен первый этап долгосрочной программы сотрудничества? С этого вопроса началась беседа нашего корреспондента с заместителем генерального директора Узбекского агентства связи и информатизации (УзАСИ) Агзамом ИЗБАСАРОВЫМ.

- Тогда кредит на 12,7 миллиарда йен выделил Фонд зарубежного экономического сотрудничества Японии (OECF), - сообщил Агзам Фахриддинович. - По единодушной оценке известных экспертов освоили его весьма успешно. В Каракалпакстане, Хорезмской, Бухарской и Навоийской областях введены новые цифровые АТС на 251500 номеров. Проложены почти на две тысячи километров волоконно-оптические кабели на внутризоновых сетях и магистральных линиях Ташкент-Ангрен, Бухара-Нукус. На одну тысячу километров проведены также магистральные радиорелейные линии (РРЛ) Ангрен-Наугарзан-Коканд-Чедак-Наманган-Андижан-Фергана, Турткуль-Ургенч и Самарканд-Карши-Термез-Денау. Предприятия местной телефонной связи в этих регионах значительно обновились - почти на 70 процентов эти сети теперь состоят из цифрового электронного оборудования, а на линиях эксплуатируются современные технические средства, способные выдержать любую нагрузку по передаче сообщений в различных направлениях, включая международные глобальные сети с подключением к Интернету.

- Какие еще преимущества получила республика от реализации проекта OECF?

- Повысился трафик на 30 процентов, что позволило значительно увеличить доходы предприятий связи. Сократилось количество обслуживающего персонала. Введены новые виды услуг. Конечно же, на порядок повысилось качество связи. А главное, каждый год экономим один миллион долларов, не используя существующие аналоговые РРЛ на территории Туркменистана.

- Кто выступил тогда в качестве партнеров?

- На тендер были выставлены четыре лота. Победителями стали японские «Мицуи»и NEC, которые, собственно, и выбирали поставщиков оборудования. По лоту «коммутационные станции» - NEC и «Алока ДЭУ», все необходимое для систем передачи и волоконно-оптические кабели взяли на себя все тот же NEC и «Фуджикура», третий лот «радиорелейные системы» тоже выиграл NEC, а вот «система учета телефонных разговоров» досталась немецкой фирме «Телепорт». Все сработали на «отлично». Первый этап проекта завершен в 1999 году. Причем партнеры не только передали республике новейшие технологии, но и научили пользоваться современным оборудованием. В частности, корпорация NEC организовала стажировку 50 специалистов в Японии, на своих предприятиях.

Для подготовки специалистов предприятий телекоммуникаций республики к эксплуатации и обслуживанию современных средств телекоммуникаций NEC оказала содействие в организации создания специализированного учебного центра в Ташкенте.

Разработала специальные программы для различных категорий слушателей: работников областного ранга, студентов, специалистов по сервисному обслуживанию. Семинары проводятся регулярно.

- Известно, что еще на стадии выполнения работ по первой очереди кредита велись переговоры о втором этапе. Сейчас вопрос решается на практическом уровне. А что предшествовало недавней презентации проекта?

- В декабре 1999 года был подписан совместный меморандум. Затем выполнены все предусмотренные процедуры и объявлен международный тендер на оказание консалтинговых услуг. Победителем объявлены консорциум в составе немецкой компании DETECON и японских фирм NT+ti и Infocom. Консультанты со специалистами АК «Узбектелеком», предприятий радиосвязи, телерадиовещания, Центра управления УзАСИ провели полевые изыскания на всех объектах, определили площадки размещения оборудования, монтажа и прокладки волоконно-оптических кабелей... Техническая документация была подготовлена по всем лотам. Работа проделана большая, она позволила сформулировать объем практических дел. Так, лот №1: цифровые коммуникационные системы - это расширение абонентских линий АТС Республики Каракалпакстан на 1.000 номеров и замена 8.500 номеров, расширение емкости телефонных станций в Бухарской области на 9.000 номеров, расширение на 4.500 номеров емкости АТС в Хорезмской области и замена 2.000 номеров, расширение емкости АТС на 8.300 номеров и замена 3.700 номеров в Навоийской области. Всего - ввод новых мощностей на 22.800 номеров и замена 14.200 номеров.

Наряду с этим будут заменены на современные цифровые станции автоматической междугородной телефонной связи: в Карши - мощностью на 2.220 портов, в Фергане - на 3.450 портов. Это очень большие объемы строительства и реконструкции.

По лоту №2 предусмотрены работы по системам передачи (SDH). Это будет выполнение проектов по вводу новых объектов в Каракалпакстане, Хорезмской, Бухарской и Навоийской областях, а также в Ферганской долине. Сюда входит ввод волоконно-оптических кабельных линий и цифровых систем передач, строительство цифровых радиорелейных линий связи.

Магистральная линия связи протяженностью 566 км пройдет на участке Учкудук-Нукус, а также по маршруту Ангрен-Коканд-Наманган-Андижан-Фергана, волоконно-оптические кабели будут проложены на 18 участках протяженностью 889 км. Будет построена радиорелейная линия связи Ташкент-Ангрен, а также еще на трех участках протяженностью до 200 км. Всего магистральных линий связи на волоконно-оптическом кабеле будет введено общей протяженностью на 2.000 километров. На внутризоновых сетях в Каракалпакстане, Хорезмской, Бухарской и Навоийской областях будут проложены ВОЛС общей протяженностью 697 км. Предусмотрено выполнение работ по созданию системы управления сетью телекоммуникаций в Ташкенте и ряде областных центров для образования национального межрегионального кольца единой системы управления. Эти работы вынесены в отдельный блок, и по их выполнению после уточнения будут приняты самостоятельные решения.

Мероприятия по строительству и реконструкции объектов радиовещания и телевидения являются содержанием лота №4: предусмотрено ввести в эксплуатацию 63 новых телевизионных передатчика и 36 комплектов FM-радиовещания. Все эти объекты размещены в Каракалпакстане, Бухарской, Хорезмской, Навоийской и Кашкадарьинской областях.

- Кто же победители тендера?

- В объявленном предварительном конкурсе приняли участие 29 зарубежных фирм и компаний, из которых 11 допущены к предквалификационному отбору. Тендерная комиссия внимательно изучила представленные заявки, провела процедуру согласования с JBIC, участникам направлена необходимая информация. После тщательного анализа комиссия приняла решение допустить к участию в тендере шесть претендентов - «Мицубиши», «Мицуи», «Иточу», «Марубени», «Ничмен и Родс Шварц», «Канэмацу». Из них первое и второе места заняли соответственно «Мицуи» и «Мицубиши». Контракты подписаны по лотам 1,2,4 с компанией «Мицуи». Субподрядчиками она выбрала NEC и «Фуджикуру» (оба - Япония), фирму «Салин файнэшнл сервиз» (Великобритания), «Харис» (США). Участвует в проекте по прокладке волоконно-оптических кабелей узбекское АО «Алокаинвест».

Второй этап модернизации телекоммуникаций «дойдет» до всех районных центров. Создается база для дальнейшего обмена информацией, сотовой связи, корпоративных или внутрипроизводственных ведомственных сетей, иных услуг. Тогда не только городские парни и девушки смогут позволить себе «сотки», но и ребята из самых отдаленных кишлаков и поселков.

Тимур Низаев.
Обозреватель «Правды Востока».

Компания «УзДЭУавто» совместно с банком «Асака»

UZ-DAEWOO

ПРОДОЛЖАЮТ РЕАЛИЗАЦИЮ АВТОМОБИЛЕЙ

В КРЕДИТ

ДО 1 АВГУСТА 2003 ГОДА

Первоначальный взнос составляет 60 процентов от стоимости автомобиля, остальные 40 процентов оплачиваются в течение двух лет с учетом 20 процентов годовых.

АВТОМОБИЛИ, ЗАЛОЖЕННЫЕ В ОБЕСПЕЧЕНИЕ КРЕДИТА, СТРАХУЮТСЯ ОТ РАЗНООБРАЗНЫХ РИСКОВ ПО ЛЬГОТНЫМ ТАРИФНЫМ СТАВКАМ

ГОСУДАРСТВЕННО-АКЦИОНЕРНОЙ СТРАХОВОЙ КОМПАНИЕЙ «УЗАГРОСУГУРТА».

Телефоны для справок: 133-34-78, 133-28-06, факс 133-26-23.

Спешите !

Автомобили ждут вас в салонах официальных дилеров!

Сделайте свою мечту об автомобиле реальностью!

Автомобили в кредит реализуются до 1 августа!

ННО - ПУТИ РАЗВИТИЯ

КОРРЕКЦИЯ БУДУЩЕГО

Центр поддержки молодежных инициатив «Атлас» является неправительственной организацией, основной целью которой является привлечение молодежи Узбекистана к участию в решении социальных проблем.

Первым плановым шагом «Атласа» стало проведение маркетинговых исследований по выявлению наиболее острых проблем молодежи. По полученным результатам стало ясно, что нужно обратить внимание на дошкольное образование.

Какие сейчас существуют методы и приемы, применяемые педагогами в работе с детьми? Доказано, что интеллектуальные способности ребенка формируются в дошкольном возрасте, когда требуется особенное участие педагога в воспитательном процессе. Задача в несколько раз усложняется, если речь заходит о поставленном диагнозе - детский церебральный паралич или другом подобном заболевании. Можно выделить огромные средства из госбюджета: назначить педагога в каждый детсад республики, построить новые спецшколы. Однако будет ли это решение считаться наиболее оптимальным и выгодным? Ответом на этот вопрос может послужить новая программа проекта по коррекционной педагогике, осуществляемая силами ведущих специалистов, таких, как психоневролог, дефектолог, игротерапевт.

- Сегодняшней насущной проблемой является недостаток новых педагогических методов, учений в работе с детьми, - рассказывает Малика Касымова, директор «Атласа». - Поэтому мы считаем целесообразным подготовить молодых педагогов, психологов, студентов столичных вузов по новой методике в области коррекционной педагогики.

Эта работа осуществляется вместе с общественной организацией «Фалак нури», имеющей опыт работы с детьми-инвалидами. «Списать» ребенка за непригодность проще всего. А ведь его ожидает совсем не радостное будущее: спецучреждение, замкнутость, предвзятое отношение окружающих. Хотя в многолетней мировой практике имеются наработанные механизмы адаптации подобных детей к нормальной среде.

Методика работы построена на опыте московской школы коррекционной педагогики, которая известна комплексными упражнениями по развитию речи, памяти, мышления ребенка. Особое место в этой программе занимают принципы школы Монтессори, направленные на социальную адаптацию детей, их умственное развитие. Основателем этой школы является Мария Монтессори, создавшая в конце XIX века спецшколу, а затем медико-педагогический институт для умственно отсталых детей. Ее система, нашедшая успешное применение в ныне развитых странах,- пример эффективной практической реализации идей свободного воспитания дошкольников. Согласно принципам этой школы, задача педагога заключается в умении вовремя скорректировать отклонения в развитии, создать максимально благоприятную для ребенка воспитывающую и обучающую среду, что, в свою очередь, обеспечивает его комфортное самочувствие, расцвет способностей. В методике этого учения отсутствует соревновательный дух, результаты детей не сравниваются. Каждый ребенок работает сам по себе на индивидуальном коврике или столике. Прогресс малыша виден только по отношению к предыдущему собственному результату. В этом случае нет причин и «условий» для возникновения и разрастания комплекса неполноценности.

Одним из наиболее эффективных приемов была признана игровая терапия. Специалисты считают, что в игре ребенок осознает наличие определенных правил. Это не запрет, за нарушение которого наказывают, а то, что помогает ему жить дружно с другими детьми, быть дисциплинированным.

- Ребенок приобретает маленький жизненный опыт, - говорит Малика Касымова. - Через игру намного легче добиться положительных эмоций и результатов. Таким образом, мы снижаем вероятность рискового поведения в будущем.

Родители ломают головы над извечным вопросом: «В какое бы детское учреждение пристроить свое чадо?» Их также волнует оплата, питание, различные сборы. Редко кто из них в этом случае задумывается, какой воспитатель в течение 8-10 часов окажется рядом с их малышом.

Прошло лишь несколько месяцев с начала работы проекта, а им заинтересовались Министерство народного образования, ГУНО, другие ведомственные структуры. Учитывая востребованность новоиспеченных кадров, молодых специалистов, эту программу планируется распространять и в других регионах, откуда уже получены заявки на участие в тренингах.

В центре поддержки молодежных инициатив параллельно работает еще один проект «Медико-социальные аспекты рискового поведения молодежи, связанного с употреблением психоактивных веществ и распространения ВИЧ-СПИД». Это исследование проводится совместно с Минздравом при поддержке Управления по наркотикам и преступности Представительства ООН в Центральной Азии. По окончании проекта ожидаются новые разработки по эффективной профилактике этих проблем.

- Несмотря на наличие свыше полусотни молодежных ННО, эта цифра слишком мала, чтобы охватить все подрастающее поколение, - делится мыслями руководитель центра М. Касымова. - Хотя молодежь и считается активной частью населения, нередко можно столкнуться с иждивенческими настроениями: «А что вы для меня сделаете?» Побывав во многих странах, встречаясь с 23-летними «парламентариями», и даже с 25-летним «мэром», избранными молодежными организациями в одной из западных стран, невольно удивляешься. Задаешься вопросом: «Неужели нужно оправдывать свое бездействие молодостью, неопытностью, возрастом, чтобы оправдать свою социальную пассивность?» Хотелось бы больше видеть инициативных молодежных организаций, готовых учиться друг у друга, умеющих работать с партнерами.

Зарифа Таджиева.

ЖЕМЧУЖИНА ПРИРОДЫ НУЖДАЕТСЯ В ЗАБОТЕ

Западный Тянь-Шань входит в число самых экологически богатых регионов мира. Не случайно здесь было организовано несколько заповедников, где сохранились уникальные животные и растения. В Чаткальском государственном биосферном заповеднике Узбекистана, Сары-Челек и Беш-Арал в Кыргызстане, Аксу-Джабаглы в Казахстане до сих пор сохранились эндемические редкие виды живой природы, которые больше нигде не встречаются. Именно поэтому эти заповедники имеют мировое значение.

Учитывая это, Всемирный банк выделил трем государствам - Узбекистану, Кыргызстану и Казахстану - грант для реализации Центральноазиатского трансграничного проекта Глобального экологического фонда по сохранению биоразнообразия Западного Тянь-Шаня.

Основной задачей этого проекта является сохранение этого природного комплекса. Для этого осуществляется комплекс работ. В частности, планируется обеспечение работой населения, проживающего рядом с заповедниками, проведение разъяснительной работы о важности сохранения биоразнообразия региона, развитие в целом экологического образования.

В нашей стране охране окружающей среды придается особое значение. Глава нашего государства не раз обращал внимание на то, что наш народ любит землю, родную природу и сделает все для его бережного сохранения.

Сейчас в Узбекистане действуют девять заповедников. В их числе Чаткальский, основанный в 1947 году, является одним из старейших не только в республике, но и во всей Центральной Азии. Здесь сохранилось большое число различных видов флоры и фауны, которые дошли до нас из далекого прошлого и представляют сегодня бесценный генофонд. Наш человеческий долг - сохранить редких животных и растительность этого райского уголка земли, как к святыне относиться к неповторимой красоте природы Чаткала.

Благодаря помощи Всемирного банка в этом направлении уже выполнен большой комплекс работ. За короткое время в рамках проекта Узбекский национальный отдел реализации проекта развернул среди населения большую разъяснительную, агитационную работу, проведены десятки семинаров, другие экологические мероприятия. Отснят специальный фильм о Чаткальском заповеднике, в котором рассказывается его история, красота и уникальность. Картина не оставляет равнодушных, пробуждает интерес и заботу об окружающей среде. За счет выделения малых грантов гражданам, проживающим вблизи этого заповедника, были созданы малые предприятия.

Созданный в 70-е годы прошлого века музей Чаткальского заповедника сильно запущен и нуждается в реставрации, реконструкции и восстановлении экспонатов. В настоящее время в музее идут восстановительные работы. Планируется, что в начале 2004 года деятельность музея будет возрождена.

Большой интерес вызвал конкурс детского рисунка "Природа глазами детей". Выпущены красочные календари, другая печатная продукция, которая распространяется в учебных заведениях, общественных организациях, махаллях региона. Все эти усилия направлены на то, чтобы возродить и сохранить уникальный уголок - жемчужину живой природы - Чаткал.

А.Мирзаев.

УТОЧНЕНИЕ

В объявлении ОАО «БУХАРАГАЗПРОМСТРОЙ», опубликованном в № 116 за 13 июня, на 6-й странице в «Списке нового состава ревизионной комиссии» число проголосовавших «за» следует читать «6182».

УЗБЕКИСТАН НА УЧЕНИЯХ НАТО В АРМЕНИИ

Узбекистан принимает участие в сухопутных учениях НАТО «Кооператив бест эффорт 2003», которые проходят в Армении, сообщается в пресс-релизе Североатлантического альянса, предоставленного отделом информации и культуры посольства США в Узбекистане.

В сообщении отмечается, что в учениях, которые проходят в рамках программы НАТО «Партнерство во имя мира», задействованы около 400 военнослужащих из 19 стран. В частности, из членов НАТО принимают участие США, Венгрия, Великобритания, Греция, Италия, Канада, Польша и Турция. Из партнеров НАТО в Армению для участия в маневрах помимо Узбекистана прибыли представители ВС России, Австрии, Болгарии, Грузии, Литвы, Македонии, Молдовы, Румынии и Словакии.

Учения проходят на базе Военного института имени Вазгена Саркисяна министерства обороны Армении с 16 по 27 июня. В ходе учений имитируется миротворческая операция и отработано взаимодействие подразделений НАТО и стран-партнеров. В частности, основная часть будет посвящена стрельбам, обнаружению мин и обмену опытом по действию в чрезвычайных ситуациях.

Учения в Армении были запланированы главнокомандующим Объединенными вооруженными силами НАТО в Южной Европе Грегори Джонсоном и пройдут под руководством командующего объединенного командования «Юг» Антонио Кинтаной.

НИА «Туркистон-пресс».

Природа у нас одна

Внимание, конкурс!

ГОСУДАРСТВЕННЫЙ КОМИТЕТ ПО ОХРАНЕ ПРИРОДЫ РЕСПУБЛИКИ УЗБЕКИСТАН, УЗБЕКСКИЙ НАЦИОНАЛЬНЫЙ ОТДЕЛ РЕАЛИЗАЦИИ ЦЕНТРАЛЬНОАЗИАТСКОГО ТРАНСГРАНИЧНОГО ПРОЕКТА ПО СОХРАНЕНИЮ БИОРАЗНООБРАЗИЯ ЗАПАДНОГО ТЯНЬ-ШАНЯ

ОБЪЯВЛЯЮТ КОНКУРС

на лучшую печатную продукцию, - статьи, рассказы и др. художественные произведения, воспевающие природу (растительность, животный мир, пейзажи, почву, воздух и т.д.) Западного Тянь-Шаня, в частности, его жемчужину - Чаткальский заповедник, - опубликованную на страницах газет, журналов или других печатных изданиях.

Для победителей определены следующие денежные вознаграждения:

за 1-е место - 150000 сумов,
за 2-е место - 100000 сумов,
за 3-е место - 50000 сумов.

Материалы должны быть опубликованы до 1 ноября 2003 года и представлены до 10 ноября 2003 года. За подробной информацией можно обращаться по телефонам: 144-25-99, 144-78-31, 132-01-84. E-mail: uzpiu@online.ru (А.И. Мирзаев).

СТОП-КАДР: ИСТОРИЯ КИНО

НА ЯЗЫКЕ ОЖИВШИХ СТРОК

Передо мной редкий снимок. Середина пятидесятых. На фотографии изображены великий писатель Айбек и поэтесса Зульфия рядом с исполнителем главной роли Юлчи в фильме «Священная кровь» Санатом Дивановым. Создатель романа доволен - картина в строгой и реалистической форме передавала на экране все перипетии знаменитого романа. Появление одноименного фильма Лятифа Файзиева не было случайностью.

Книги всегда служили огромным подспорьем для киноискусства. Немногие оригинальные сценарии могут дать постановщику столь обильную эмоциональную пищу, не говоря уже о глубоко выписанных характерах и сюжетных положениях. Не потому ли поголовно все знаменитые повести и романы давно нашли свое воплощение. Без помощи писательского слова трудно представить ход развития кино.

С появлением звука оно обогатилось такими известными лентами, как «Насреддин в Бухаре» и «Похождения Насреддина» по повестям Д. Соловьева. При тесном содействии национальных авторов С. Абдуллы, И. Султанова, Уйгуна выходят первые киношедевры: «Тахир и Зухра», «Алишер Навои». Впоследствии языком оживших строк заговорят персонажи произведений Хамзы и А. Каххара, Г. Гуляма и М. Шейхзаде.

Немало сделали для развития узбекского кино литераторы, непосредственно работавшие на студии, такие, как С. Мухамедов, Т. Тула, С. Абдукаххар, У. Умарбеков. Неизменным успехом пользовалась у зрителя романтическая кинодрама У. Назарова «Жизнь прошла ночью», поставленная по рассказу самого режиссера. Героиня фильма молоденькая студентка Мурайя, вышедшая замуж без особой привязанности за известного хирурга, неожиданно встречается со своей любовью. Киноповествование было пронизано размышлениями о жизни, долге, почитании традиций.

Вдохновенно исполнили свои роли тогда еще начинающие актеры Светлана Норбаева и Туган Реджиметов. Богатую основу для раскрытия незаурядных, а порой и противоречивых образов предоставили кинематографистам страницы повестей Г. Гуляма «Озорник», Т. Каипбергенова «Дочь Каракалпакии».

Неизменен горячий интерес режиссеров к книгам и в наши дни. Их привлекательность, в первую очередь, заложена в языке писателя, способного выразить самые глубокие чувства и мысли персонажей, окрасить их и высветить мотивы поведения героев и их поступков. Существует и встречное движение. Современные авторы с удовольствием дают право студиям распоряжаться материалом их произведений.

На основе такого взаимовыгодного «брака» родились только в последние годы фильмы «Пеший», «Долина предков», «Память», «Любовь», «Женское царство» и другие.

Особое место в истории узбекского кино заняли фильмы по романам А. Кадыри «Минувшие дни», «Скорпион из алтаря». Дважды воскресали на экране образы шедевра автора «Минувшие дни». Не это ли доказательство того, что экранная пластика, помноженная на логику и фантазию писателя, способна высечь новое качество, дать в зримых образах обобщающую картину мира, человеческой истории.

Д. Тешабаев.

Фото из архива автора.

ШЕЛКОВЫЙ ВЕТЕР В МУЗЕЕ

Его занесло в государственный музей-заповедник на Регистане богатой фантазией самаркандки Нины Сулейманова, на редкость искусно работающей с натуральным шелком.

Кажется, ветер, натянув тугие паруса, вот-вот сорвет с места шелковый кораблик. Легко и свободно парят воздушные змеи, управляемые забавными мальчуганами в национальной одежде. Играют замысловатыми узорами, нежной радугой красок шелковые панно, на фоне которых выстроен сюжет выставки. Не к созерцанию шелковых изделий, застывших на стенах музея, пригласили автор этой необычной экспозиции Нина Сулейманова и ее команда помощников, а к действу. Чтобы в движении, в динамике продемонстрировать богатые возможности шелковых тканей, к которым прикоснулись художественная кисть и фантазия мастеров.

Уже длительное время Нина работает с шелком, раскрашивая его вручную, украшая узорами и композициями. Получается красиво, неожиданно, оригинально. Шарфики и платки щедро раздаривались, благодарностью было неподдельное восхищение. Захотелось устроить праздник для всех, кто умеет ценить красоту. Так родилась идея выставки «Великий шелковый путь». Проект получил поддержку Института Открытое общество - Фонд содействия (Узбекистан). Но уже в процессе работы над проектом стал отчетливо прорисовываться мотив ветра, от дуновения которого приходит в движение все живое (шелк- это тоже живое, трепетно нежное, согревающее взгляд). Коллекция моделей из шелка - вот где можно по-настоящему продемонстрировать и творческий взлет, и практическую ценность воздушной ткани. Нина поделилась замыслами с Валентиной Коломиец, вместе с которой работает в областном Дворце творчества детей и юношества.

Сразу после окончания школы Нина пришла во дворец, как шутила, продолжать играть в куклы, к которым осталась неравнодушной. С годами выросла до руководителя кружка национальных кукол. В прошлом году этому оригинальному искусству была посвящена выставка, кстати, также получившая финансовую поддержку Института Открытое общество-Фонд содействия (Узбекистан). Нина выступила в соавторстве со своей наставницей Натальей Никитиной и супругом Фаридом, освоившим непростое ремесло керамиста. Чтобы творить кукольное чудо по всем правилам, обзавелись даже муфельной печью. Ну а Нина одевала своих восточных красавиц в шелка, мастерила костюмы для джигитов.

Но для серьезной коллекции моделей из шелка, обогащенного кистью художницы, требовался серьезный и вдумчивый мастер, профессионал высокого класса. Попробовать себя в роли кутюрье согласилась Валентина Петровна Коломиец. Впрочем, для нее это не было сложным экзаменом. Двадцатый год Валентина Петровна ведет во Дворце кружок макрамэ и вязания, а в последние годы и уроки труда в школе №7, обучая девчат конструированию и пошиву одежды. Четвертый год подряд ее ученицы завоевывают со своими моделями призовые места на областном конкурсе «Бахор камолоти», а нынче и вовсе были первыми.

Так у выставки в музее появился главный акцент - эксклюзивные модели из шелка. Оригинальность и своеобразие каждого наряда точно передают названия: «Саратон», «Огонь», «Соблазн», «Коварство», «Родничок». Нежная фактура шелка в каждом изделии гармонирует с макраме, вязаными ажурными узорами. Пятнадцать граций, облаченных в шелка, демонстрируют их на подиуме под восточные мелодии, созвучные настроению костюмов.

- Не ожидала, что попаду в сказку! - поделилась впечатлениями мадам Надин, приехавшая из Франции в гости к дочери Сабрин Каруйи. Сабрин работает в Альянс Франсез , преподает французский язык. Ей интересна культурная жизнь Самарканда, и потому наша встреча на выставке в музее не была случайной. По мнению Сабрин и ее мамы, у экспозиции ярко выраженный национальный колорит, и это трогательно. Не скупился на оценки и известный самаркандский керамист, академик Академии художеств Худайберды Хакбердыев, особо отметивший творческую смелость, свободный полет фантазии и несомненное мастерство Нины Сулейманова и ее дружной команды помощников.

Наталья Шакирова.

Соб. корр. «Правды Востока».

Самаркандская область.

ОТОВСЮДУ

РАДОСТЬ ПО ИМЕНИ «THE BEATLES»

На Красной площади Москвы произошло большое в жизни битломанов событие - впервые супер-популярный экс-битл Пол Маккартни дал концерт в рамках своего мирового турне «Back in the world-2003».

...Гаснет свет, и в центре вспыхнувшего на экране сцены большого светового круга, на фоне очертаний гитары появляется огромный силуэт Пола Маккартни с поднятыми в приветствии руками. В одной руке Пол держал за гриф свою знаменитую бас-гитару.

Объективы телекамер выхватывали из толпы ликующие лица людей. Не скрывая слез радости, поседевший мужчина поднял над головой транспарант с надписью по-английски «Мы ждали тебя тридцать лет!»

Сэр Пол исполнил песни, посвященные памяти Джона Леннона, Джорджа Харрисона и своей бывшей супруги Линды. Маккартни рассказал, что когда у Джорджа дома собирались гости, он протягивал каждому гавайскую гитару и предлагал спеть. Маккартни взял крохотную гавайскую гитару укеле и один без сопровождения спел песню «Something». Одну песню он посвятил своей нынешней супруге Хизер.

- А теперь я останусь наедине с каждым из вас, - заявил Маккартни. И один на гитаре исполнил самые известные, пробирающие до сердца лирические композиции.

Он дважды прощался и уходил со сцены, потом возвращался под радостные возгласы поклонников. Первый раз казалось, что представление безвозвратно закончилось. Публика скандировала, требуя спеть «Yesterday». И магическая сказка продолжилась!

Бекзод Расулов.

Москва.

УЗБЕКИСТАН - НАШ ОБЩИЙ ДОМ

ПРАЗДНИК ПЛУГА

В парке культуры и отдыха имени Мирзо Улугбека состоялся сабантуй, посвященный 1000-летию города Казани. Его организовали постоянное представительство Татарстана в нашей стране совместно с Татарским общественным культурно-просветительским центром.

Древний и вечно молодой татаро-башкирский праздник плуга - сабантуй традиционно отмечается в Узбекистане с шестидесятых годов. В различных играх, состязаниях, конкурсах неизменно участвуют все желающие. Не случайно в этот день среди гостей был узбекский певец Юнус Тураев, песни которого «Мой родной Узбекистан» и «Татарские глаза» покорили сердца присутствующих.

Шесть часов шла концертная программа на открытой сцене парка, где приняли участие популярные артисты народного татаро-башкирского ансамбля песни и танца «Яшьлек», народного татарского театра эстрады «Дуслык», ансамблей «Якташлар», «Болгар». А на зеленой лужайке тем временем происходили сугубо сабантуйные соревнования: битье горшков с завязанными глазами, лазание по дереву, бег в мешках, бой с мешками, сидя на бревнах, бег с ложкой во рту, в которой лежит яйцо, а также кураш, перетягивание каната, армрестлинг, детский рисунок на асфальте...

Те, кто одержал победу, получили ценные призы и подарки. Самым почетным призом - огромным бараном - был награжден победитель в кураше.

Поражало обилие блюд национальной кухни, а любители духовной пищи могли выбрать понравившиеся книги.

Ривкат Азиханов.

ШЕКСПИР НА ШКОЛЬНОЙ СЦЕНЕ

«Любовь, побеждающая смерть» - под таким названием в средней школе № 50 Ташкента на языке оригинала осуществлена постановка драматической композиции по трагедии Вильяма Шекспира «Ромео и Джульетта». Постановка приурочена к окончанию учебного года и исполнена учениками одиннадцатого класса.

В роли Джульетты успешно выступила Асия Хафизова, в роли Ромео - Михаил Буранов. Костюмы для спектакля позаимствовали в Государственном Большом академическом театре оперы и балета имени Навои, музыкальные вариации - из кинофильма «Ромео и Джульетта», а декорации подготовили сами ученики.

Автором сценария драматической композиции и режиссером постановки выступила руководитель школьной арт-студии Светлана Курышева. Текст композиции на язык Шекспира перевела преподаватель английского Раиса Фрейлих, она же выступила в прологе в роли ученого-шекспироведа.

- Постановке предшествовала предварительная работа в классах - с восьмого по одиннадцатый, - сообщила Раиса Фрейлих. - На английском языке ученики писали сочинения о Шекспире и его творчестве. Этому посвятили, также на английском, статьи в стенных газетах. После спектакля состоялось обсуждение, естественно, на языке Шекспира. Все это помогает нашим воспитанникам прочнее освоить самый распространенный в мире язык делового общения и научиться не только им владеть, но и размышлять.

Многие воспитанники Раисы Фрейлих нынче работают в иностранных фирмах и международных организациях, учатся на факультетах иностранных языков, чтобы самим продолжить благородную просветительскую миссию.

Присутствовавшие на спектакле представители посольств Великобритании и США, ряда международных организаций дали высокую оценку уровню владения английским языком выпускниками школы.

Анатолий Ершов.

РУТ АО «МАТЛУБОТЧИ»

ИЗВЕЩАЕТ О ПРОВЕДЕНИИ ВНЕОЧЕРЕДНОГО ОБЩЕГО СОБРАНИЯ АКЦИОНЕРОВ 22 ИЮЛЯ В 15.30 ПО АДРЕСУ: г. ТАШКЕНТ, УЛ. ДЖАМИ, 5.

Начало регистрации - в 14.30.

ПОВЕСТКА:

- Отчет генерального директора АО о ходе исполнения бизнес-плана развития и об итогах финансово-хозяйственной деятельности за первое полугодие 2003 года
- Утверждение устава акционерного общества в свете исполнения Указа Президента Республики Узбекистан № УП-3203 от 24 января 2003 года «О мерах по кардинальному увеличению доли и значения частного сектора в экономике Узбекистана»
- Изменение и выборы в состав наблюдательного совета
- Изменение и выборы в состав ревизионной комиссии
- Рассмотрение вопроса о договоре найма с генеральным директором АО
- Решение о распределении дивидендов за 2002 год
- Разное.

Список акционеров, имеющих право на участие во внеочередном общем собрании, будет составлен на 21 июня 2003 года.

Наблюдательный совет.

НА ГАСТРОЛИ ПО КАШКАДАРЬЕ

Имя народной артистки Узбекистана Олмахон Хаитовой известно не одному поколению любителей песни. Ее неповторимый голос вновь услышат кашкадарьинские поклонники народной песни. Вместе с хорезмскими мастерами искусств Равшаном Матъекубовым, братьями Зафаром и Жасуром Курбонбоевыми, Гафуром и Гуламом Эшжоновыми и коллективом танцовщиц, возглавляемым народной артисткой Узбекистана Гавхар Матъекубовой, она примет участие в концертной программе «Умринг бокий, жонажон юртим!», посвященной двенадцатой годовщине независимости республики.

Эта программа - плод культурного сотрудничества мастеров искусств Кашкадарьинской и Хорезмской областей Узбекистана. Первый совместный концерт состоялся на стадионе кишлака Памук, что Миришкорском районе. Далее они пройдут в течение десяти дней в Чиракчи, Шахрисабзе, Карши,Гузаре,Касби, Камаши, Мубареке,Касане и в других городах и кишлаках области.

Наиля Искандерова.

Соб. корр. «Правды Востока».

ЧЕЛОВЕК. ОБЩЕСТВО. ЗАКОН

«ЭЛЕКТРИКИ»

СЕРГЕЛИЙСКИМ СУДОМ ВЫНЕСЕН ПРИГОВОР ЧЛЕНАМ БАНДЫ ИЗ ДЕВЯТИ ГРАБИТЕЛЕЙ-НАРКОМАНОВ

Почерк разбойных нападений был одним и тем же. Потерпевшие рассказывали, что в дверь звонили и просили открыть электрику. Некоторые открывали сразу, другие, заглянув в глазок, видели на площадке вполне благообразного мужчину с журналом в руках. Он сосредоточенно что-то писал или рассматривал в конторской книге. Успокоенные жильцы открывали дверь. Потом все происходило по сценарию из крутого боевика. В квартиру врывались мужчины в черных масках. Угрожая хозяевам квартир оружием, заставляли выкладывать все деньги и ценности, имеющиеся в доме. Действовали бандиты в Сергелийском районе.

- Судя по рассказам потерпевших, грабители вели себя очень уверенно, цинично, истерично кричали, нагло угрожали оружием, были очень агрессивны. Это сразу же навело на мысль о том, что, возможно, они, или хотя бы некоторые из них - наркоманы, - рассказал прокурор Сергелийского района, младший советник юстиции Улугбек Жалилович Суннатов. - Началась тщательная работа по поиску бандитов среди лиц так называемой «группы риска», судимых за подобные преступления, употребляющих наркотики. Вскоре был задержан Анатолий Ли.

Взяв Анатолия под надежный контроль, оперативники выяснили, что он не только употребляет наркотики, но и сам ими приторговывает. Появились и другие оперативные данные, позволившие произвести обыск квартиры А. Ли. В ней за шкафом был обнаружен пакет с револьвером и патронами и все бандитские «аксессуары» - черные маски, перчатки, скотч. Как выяснилось, наркотики Ли приобрел в Янгиюле у цыган на деньги, вырученные за награбленное. Началось следствие, и постепенно была задержана вся преступная группа, в которой оказалось девять бандитов. Все они уже не один год плотно «сидели на игле», двое были ранее судимыми за кражи.

Возглавивший банду 42-летний Владимир Ким имел солидный опыт мошенника и вора. Нарабатывать его он начал на рынке «Ибн Сино», где предложил свои услуги торговавшему пиломатериалами предпринимателю из Казахстана. Поначалу активно занялся реализацией его товаров, но, получив деньги, решил бизнесмена «не баловать». Отдал ему часть вырученных денег, а остальное - ни много ни мало 1 миллион 250 тысяч сумов, - взял себе за услуги и исчез не прощаясь. Другому клиенту, жителю Бектемирского района, коммуникабельный и общительный Владимир вызвался помочь с оформлением российского гражданства. Оценив оказываемую услугу ровно в 700 долларов США, мошенник пропал из поля зрения так и не ставшего россиянином человека. Еще одна жительница столицы с его помощью решила купить иномарку. Владимир предложил ей автомашину «Мазда» и попросил в качестве предоплаты тысячу долларов США. Суммы, как видим, определял немалые. Но и риск раз за разом становился все больше. И мошенник решил переквалифицироваться в грабителя. Первую квартиру «взяли» вдвоем с М.Бурмусом. В.Ким знал, что опыт такого рода у напарника уже был, за плечами - судимость. Квартиру на массиве Сергели-8 в многоэтажном доме отправились грабить, вооружившись револьвером и арматурой. Предварительно выяснили, что в доме должны быть деньги, и хозяйка никого в гости не ждет. Потом все пошло точно по сценарию: «электрики» позвонили в дверь, женщина сразу открыла, грабители ворвались в квартиру, связали женщину скотчем. Угрожая расправой, стали требовать денег. Забрав имевшиеся в квартире 5.700 долларов США, прихватили сотовый телефон, видеомагнитофон. Удача воодушевила бандитов. Они решили продолжить «промысел» и стали вовлекать в него помощников, которые «набирались» из числа старых знакомых Бурмуса и Кима и были жителями Куйичирчикского района Ташкентской области.

Механика из автосервиса Анвара Рахимова «определили» в «наводчики».

- Будешь машины ремонтировать, выбирай денежных клиентов, постарайся в гости напроситься, отвези запчасти, или еще что-нибудь. Адресочек запиши, мы попозже тоже «наведаемся», если удачно - свою долю получишь, - сказал Рахимову В.Ким. Сначала механик чувствовал себя неуверенно, но потом выпал удачный случай, пришлось побывать в квартире состоятельного клиента, владельца белой «Нексии». Дом, где он жил, и располагался очень удобно - близко к дороге. Так Рахимов дал банде свою первую «наколку». Несколько дней спустя четверо мужчин в автомашине «Волга» подъехали к дому на Сергели-7. Поднялись на третий этаж, позвонили. Уже через десяток секунд «электрики» в масках орудовали в квартире. Заклеив рот хозяйке скотчем и связав ее, приставили к голове малокалиберную винтовку. Забрав ценности и 4.100 долларов США, бандиты спокойно закрыли за собой дверь, спустились вниз и уехали.

Один из эпизодов преступлений, которые совершила банда, подтверждает бытующее мнение о том, что героиновый наркоман ценит и любит в жизни только своего «друга» - белый порошок. Родственники и друзья для него - помеха на пути к получению «кайфа». Вячеслав Цой решил заработать, предложив банде ограбить родственников жены. Рассуждал наркоман так: они не обеднеют, а я сколько времени буду «геру» покупать без проблем. Тем более, что хозяева квартиры находились в отъезде, а ключи они оставили супруге В.Цоя. Ни тебе взлома, ни нападения. Без всяких проблем открыв квартиру на Сергели-5, грабители вынесли все ценное, что в ней было: караоке, телевизор, пылесос, видеомагнитофон. За один раз даже вывезти награбленное не сумели. Но торопиться было некуда - возвратились еще раз и «прихватили» холодильник «Шарп», золотые перстни, часы, трос, норковую шапку, кожаные плащи, даже постельное белье и ложки-нержавейки. Всего по оценке следствия украли ценностей на 6 млн. 446 тысяч сумов. В квартире устроили погром, инсценируя взлом.

Неизвестно, сколько бы еще преступлений совершила банда В.Кима, если бы оперативники Сергелийского РОВД, работавшие по делу, не вышли на ее организатора и не размотали бы преступный клубок. Сергелийский суд определил бандитам сроки наказания от 7 до 10 лет лишения свободы.

- К сожалению, ограблений на счету преступной группы было к тому времени немало, а сигналов от жильцов, живущих по соседству с ограбленными квартирами, мы не получили, - рассказали нашему общественному корреспонденту в прокуратуре Сергелийского района. - Это убедило в необходимости активно проводить профилактическую работу, в особенности среди лиц так называемой «группы риска». Сотрудники прокуратуры в тесном контакте с органами внутренних дел ведут работу по выявлению и реабилитации употребляющих наркотики. Ведь каждый употребляющий наркотики - потенциальный преступник. Участвуют в трудоустройстве, социальной реабилитации вернувшихся после отбытия срока наказания из мест лишения свободы, проводят разъяснительные беседы с активом махаллей, напоминают о действующих телефонах доверия.

Светлана Федотова.

Общ. корр. «Правды Востока».

ВЫСТАВКА СПОРТИВНЫХ ПРИНАДЛЕЖНОСТЕЙ В «СУГДИЕНЕ»

САМАРКАНД. (Корр.УзА А.Каршиев). В спортивном комплексе «Сугдиена» открылась выставка спортивной одежды и инвентаря, произведенных промышленными предприятиями города.

На ней демонстрируется продукция таких предприятий, как акционерное общество «Стеклопластик», торгово-производственное объединение «Пар-Импекс», «Веранда», «8 Марта», «Мохи», «Кинап», «Нацик».

- Нам очень понравились спортивные принадлежности, выпущенные на «Стеклопластике» и «Кинапе», - говорит заведующий Кушрабатским районным отделением народного образования Н.Усманов. - Их изделия пошиты аккуратно, они удобны и прочны, и совсем не отличаются от аналогичной зарубежной продукции. Вот почему мы заключили с этими предприятиями договор на поставку спортивных изделий на 83 миллиона сумов.

Кстати, в первый день двухдневной выставки было заключено договоров на поставку спортивной одежды и принадлежностей на 1 млрд. 100 млн. сумов.

В открытии выставки принял участие хоким области Ш.Мирзияев.

ПРОГНОЗ ПОГОДЫ

НА 18-19 ИЮНЯ

На территории республики небольшая, по северу переменная облачность, без осадков. Ветер восточный - 7-12м/с. Температура ночью - 17-22, днем - 32-37, по югу ночью - 20-25, днем - 36-41.

В Ташкенте небольшая облачность, без осадков. Ветер восточный 5-10 м/с. Температура ночью - 17-22, днем - 32-37.

Главгидромет Республики Узбекистан.

В связи с кончиной видного деятеля в области гидрологии **ОВЧИННИКОВА Анатолия Михайловича** коллектив НИЦ МКВК выражает искреннее соболезнование коллегам, родным и близким.

ПРАВДА ВОСТОКА

Индекс 178

Главный редактор Б.М. Хасанов

Редакционная коллегия: А. Возненко, В. Голышев, В. Дегтярев (зам. главного редактора), Л. Кабиров, Н. Кучерский, Г. Лю (зам. главного редактора), А. Ромашко (отв. секретарь), Э. Ртвеладзе, Г. Саидова, Р. Шагулямов, К. Эрназаров.

НАШ АДРЕС: 700000, Ташкент, ГСП, ул. Матбуотчилар, 32. Телефон отдела писем: 133-15-20. Адрес в Internet: http://pravdavostoka.intal.uz

Редакция рукописей не рецензирует и не возвращает. Мнения авторов публикуемых материалов могут не отражать позиции редакции. Материалы, опубликованные под знаком Т, печатаются на коммерческой основе

РЕКЛАМА, ОБЪЯВЛЕНИЯ: Отдел рекламы "Правды Востока". Тел.: 133-70-98, 136-57-12, комн. 439, тел./факс (371)133-70-98. Редакция не несет ответственности за достоверность содержания рекламных материалов

Выходит 5 раз в неделю. Газета зарегистрирована в ГоскомпечатиРеспублики Узбекистан Рег. № 3. Газета набрана и сверстана в ООО «INFO-REKLAMA». Способ печати - офсетный, формат А-2, объем 2 п.л. Время подписания в печать по графику 21.00. Время подписи: 22.00

ТЕЛЕФОНЫ СОБКОРОВ В ОБЛАСТЯХ

Андижан	(374) 22-25-84	Джизак	(372) 22-6-36-51	Навои	(436) 22-3-83-73	Фергана	(373-22) 6-90-80	Термез	(376-22) 3-37-38
Бухара	(365) 524-70-84	Карши	(375) 22-5-53-03	Самарканд	(366-2) 31-10-72	Ургенч	(362-22) 4-02-94	Ташкент	133-14-75

Газета отпечатана в типографии издательско-полиграфической акционерной компании «Шарк». Адрес предприятия: ул. Буюк Турон, 41. Тираж 8327 экз. Заказ Г-488 1 2 3 4 5 6