КУТУБХОНАСИ
Тадбиркорлар институти

СОЦИАЛЬНО-ЭКОНОМИЧЕСКАЯ И ОБЩЕСТВЕННО-ПОЛИТИЧЕСКАЯ ГАЗЕТА РЕСПУБЛИКИ УЗБЕКИСТАН

ПРАВДА ВОСТОКА

12 апреля 1995 года среда

№70 (23003)

ОСНОВАНА 2 АПРЕЛЯ 1917 ГОДА

УЧРЕДИТЕЛЬ – КАБИНЕТ МИНИСТРОВ РЕСПУБЛИКИ УЗБЕКИСТАН

Цена свободная

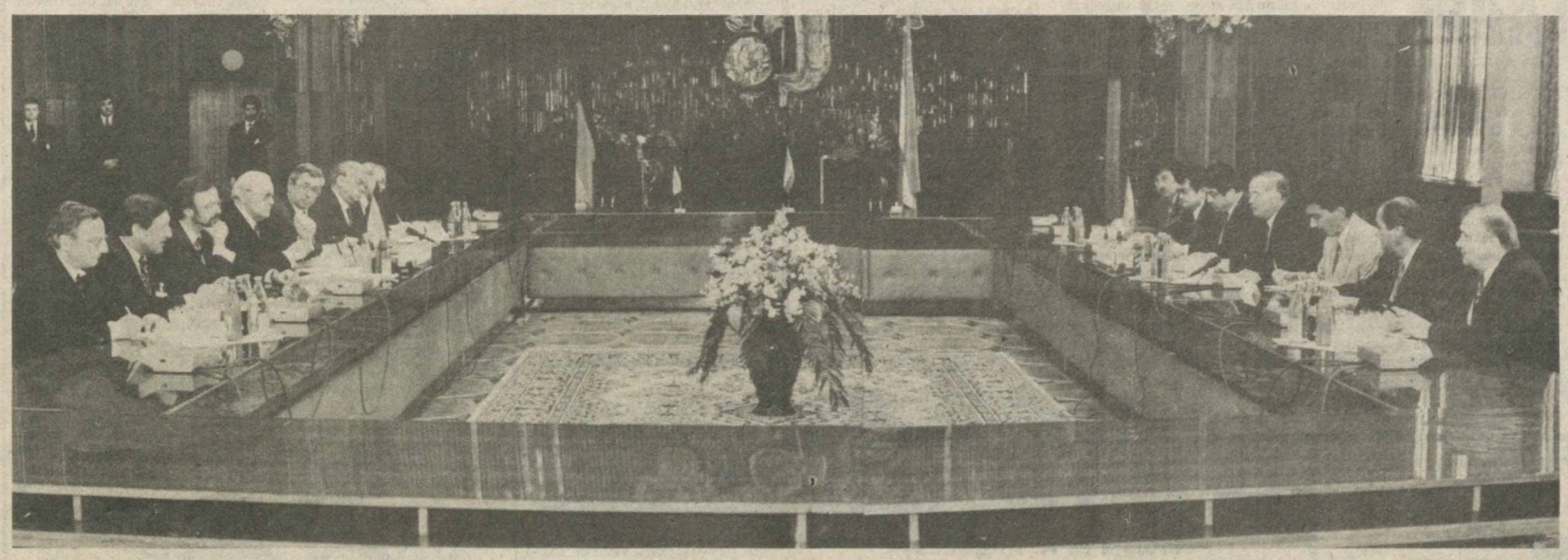

УЗБЕКИСТАН – ГЕРМАНИЯ:

НОВАЯ СТРАНИЦА В ИСТОРИИ ОТНОШЕНИЙ

Федеральный Президент Федеративной Республики Германия Роман Герцог 11 апреля прибыл в нашу страну с государственным визитом.

Этот визит знаменателен тем, что осуществляется в целях дальнейшего расширения правовых основ взаимоотношений, заложенных в ходе поездки в Германию государственной делегации Узбекистана во главе с Исламом Каримовым в апреле 1993 года и состоявшихся в Бонне переговоров.

Документы, подписанные во время государственного визита Ислама Каримова в Германию, создали возможность для налаживания широкого сотрудничества между двумя странами в различных областях. Доказательством тому могут служить взаимосвязи, установленные между парламентами, внешнеполитическими ведомствами, правоохранительными органами наших государств. Кроме того, области нашей республики в целях укрепления непосредственных хозяйственно-экономических связей, изучения опыта проводимых в Восточной Германии реформ плодотворно сотрудничают с федеральными территориями ФРГ.

Обе страны осуществляют совместную деятельность в международных и региональных организациях при четкой координации. Германия, как авторитетное в регионе государство, содействует Узбекистану в налаживании выгодных связей со странами Европейского союза. В то же время Узбекистан, занимающий важное место в деле обеспечения обстановки мира и стабильности в Центральноазиатском регионе, способствует проведению Федеративной Республикой Германией новой внешней политики в отношении Центральной Азии.

В Ташкентском аэропорту, где были подняты государственные флаги Федеративной Республики Германия и Республики Узбекистан, федерального Президента Романа Герцога и его супругу встретили Президент Узбекистана Ислам Каримов с супругой. Девушки в национальной одежде преподнесли высоким гостям прекрасные цветы узбекской земли.

Президенты Ислам Каримов и Роман Герцог поднялись на подиум. Прозвучали государственные гимны Федеративной Республики Германия и Республики Узбекистан. Президенты двух стран обошли строй почетного караула из национальных гвардейцев.

В здании аэропорта гостей приветствовали руководители представительств зарубежных стран в Узбекистане. Президентам были представлены члены официальных делегаций.

Состоялась краткая беседа Президента Ислама Каримова и федерального Президента Романа Герцога.

Кортеж автомашин с символами государственных флагов ФРГ и Республики Узбекистан направился к национальному парку в нашей столице, который носит имя великого поэта и государственного деятеля Алишера Навои. На празднично украшенных главных улицах города тысячи горожан и гостей столицы приветствовали Романа Герцога и возглавляемую им делегацию.

* * *

Программа визита высокого гостя началась с возложения цветов к памятнику великому нашему предку Алишеру Навои в национальном парке его имени.

Федеральный Президент Германии Роман Герцог и Президент Ислам Каримов отдали дань памяти и уважения великому поэту. Собравшиеся здесь представители общественности пожелали руководителям двух стран успехов в предстоящих переговорах, выразили надежду, что дружественные узы еще более укрепятся.

* * *

Дворец Дружбы народов столицы, словно стараясь соответствовать своему названию, становится традиционным местом, где завязываются узы дружбы и сотрудничества между узбекистанцами и народами разных стран. У этого величественного дворца Президент Ислам Каримов встретил федерального Президента Германии Романа Герцога. Здесь начались переговоры в расширенном составе между официальными делегациями двух стран.

На них были обсуждены вопросы, связанные с дальнейшим укреплением экономического, политического, культурного сотрудничества между Узбекистаном и Германией.

По итогам официальных переговоров подписаны совместное заявление об основах отношений между Республикой Узбекистан и Федеративной Республикой Германия, а также межправительственные соглашения о неограниченной свободе передвижения, о немецких военных могилах в Республике Узбекистан. Эти документы подписали министры иностранных дел Республики Узбекистан А. Комилов и государственный секретарь Федеративной Республики Германия, заместитель министра иностранных дел Вернер Хойер.

Президент Узбекистана Ислам Каримов и федеральный Президент Германии Роман Герцог, встретившись с журналистами, ответили на их вопросы.

В тот же день Президент Узбекистана Ислам Каримов дал прием в честь федерального Президента Германии Романа Герцога.

(УзА).

НА СНИМКАХ: во время переговоров; во время пресс-конференции.

Фото Сабира Зуфарова и Фархада Курбанбаева (УзА).

Семинары

ПОСВЯЩЕНО РАЗВИТИЮ ПРЕДПРИНИМАТЕЛЬСТВА

В Кабинете Министров республики состоялся семинар-совещание на тему "Деятельность инвестиционных институтов и привлечение в экономику Узбекистана инвестиций". В нем приняли участие представители ряда министерств и ведомств.

На семинаре отмечена поддержка мировым сообществом экономической политики нашей страны, направленной на формирование рыночных отношений. В начале этого года Международный валютный фонд выделил 74 миллиона долларов США для поддержки программы экономического развития республики. В марте совет директоров Всемирного банка вынес решение о предоставлении Узбекистану кредита в размере 160 миллионов долларов США. Подчеркнуто, что международные финансовые и экономические организации, некоторые страны-доноры планируют выделить на поддержку экономики Узбекистана в 1995 году почти один миллиард долларов США. Многие крупные зарубежные компании и фирмы непосредственно инвестируют средства в экономику нашей страны. Сегодня с их участием действуют свыше 1300 совместных предприятий, работают представительства 166 фирм, банков и компаний из 25 стран. В этой связи особо подчеркнута плодотворная деятельность Центральноазиатско-американского фонда поддержки предпринимательства. Этот фонд основное внимание уделяет развитию малого и среднего предпринимательства.

На семинаре-совещании президент и исполнительный директор Центральноазиатско-американского фонда поддержки предпринимательства Ричард Бернстром, вице-президент фонда Патрик Дик рассказали о работе, которую осуществляет их организация по развитию малого и среднего предпринимательства, о планах сотрудничества с Узбекистаном.

(УзА).

Собрания

НАУЧНЫЙ ПОИСК БУДЕТ ПРОДОЛЖЕН

Состоялось годичное собрание Академии сельскохозяйственных наук Республики Узбекистан. О научно-практической деятельности ученых-аграрников за минувший год рассказал исполняющий обязанности президента сельхозакадемии С. Усмонов.

Были созданы эффективные методики и технологии формирования на селе рыночных отношений и многоотраслевого производства, совершенствования системы животноводства и земледелия, производства сельскохозяйственной продукции за счет повышения плодородия земель, экономии водных и трудовых ресурсов. Ученые академии приняли самое непосредственное участие в научном решении проблем, связанных с улучшением экологической обстановки в Приаралье. Учеными-экономистами были разработаны мероприятия, направленные на углубление экономических реформ.

Выступившие на собрании говорили о путях обеспечения зерновой независимости, возможностях выращивания стабильно высоких урожаев колосовых на поливных землях. На нивах республики нынче размещены семена десятков сортов зерновых культур - плод научных изысканий ученых академии.

Продолжается интенсивная работа по выведению новых сортов хлопчатника, отличающихся вилтоустойчивостью и малым потреблением влаги. Как отмечалось, на 80 процентах полей, отведенных под хлопчатник, возделываются сорта, выведенные учеными академии.

На собрании принят новый устав академии.

(УзА).

Ценные бумаги

КАЖДЫЙ МОЖЕТ СТАТЬ АКЦИОНЕРОМ

При Республиканской бирже ценных бумаг начали работать фондовые магазины

Рынок ценных бумаг для нас еще новинка. Рядовым гражданам довольно непросто купить акции какого-либо акционерного общества, для этого надо найти брокерскую контору, подписать соглашение.

Предприятие после преобразования в акционерное общество открытого типа выпускает в соответствии со своим уставным фондом акции, продает их на Республиканской фондовой бирже и берет на себя обязательства выплачивать дивиденды по ценным бумагам. А своим рабочим и служащим при приобретении ими акций предоставляет ряд льгот.

А как же быть учителям, врачам, пенсионерам, непосредственно не связанным с каким-либо производством?

- Цель открытия фондовых магазинов,- говорит директор страховой компании "Веста" Ольга Соболева, - облегчить процесс покупки ценных бумаг. Акции на фондовой бирже могут продавать только зарегистрированные брокерские конторы. А те, у кого нет возможности купить полный пакет акций, могут, придя в наш магазин, ознакомиться с проспектом эмиссий акционерных обществ и свободно купить по номинальной, а не биржевой стоимости, акции того общества, которое, в их представлении, принесут наиболее высокие дивиденды.

Сейчас первые фондовые магазины начали действовать на Республиканской бирже ценных бумаг на площади Мустакиллик и при гостинице "Шифокор". А когда в республике увеличится число магазинов, торгующих ценными бумагами, каждый сможет стать акционером.

Б. Имомов.
Корр. УзА.

Учеба

СКОЛЬКО СТОИТ НЕДВИЖИМОСТЬ?

Всемирный банк и Институт экономического развития открыли в Самарканде 10-дневные международные курсы по изучению оценки недвижимости.

Курс основан на программе американского Общества оценщиков. Занятия проводит профессор института экономики Всемирного банка господин Демир Энр. На учебу приехали представители трех центральноазиатских государств - Казахстана, Кыргызстана, Узбекистана.

Программа охватывает широкий тематический аспект. Это процесс оценки, методы ознакомления с объектом оценки, затраты на обустройство участка, строительство...

Все это и многое другое надо знать, чтобы правильно оценить недвижимость.

Программой предусмотрены домашние задания для слушателей и их аналитический разбор, повторные занятия по пройденному материалу, ну и, конечно, экзамен.

Владимир Каримов.
Соб. корр. "Правды Востока".

Приватизация

НЕ ПРОСТО СМЕНА ВЫВЕСКИ

Коллектив ферганского облпроизводственного объединения "Сельхозснабремонт" преобразовал свое предприятие в акционерное объединение "Агромашсервис". Это первая ласточка в системе "Узсельхозснабремонта". Районные ремонтно-производственные предприятия, входящие в объединение, - накануне преобразования в АО открытого типа.

Их разгосударствление уже приносит положительные результаты, доказывая, что это не просто смена вывески. С созданием новых цехов появились новые рабочие места, что важно для густонаселенной области. Увеличился ассортимент, улучшилось качество выпускаемых товаров народного потребления. Они производят более семидесяти наименований изделий.

Юрий Гентшке.
Соб. корр. "Правды Востока".
Фергана.

Трудоустройство

МОЛОДЕЖЬ ОСТАЕТСЯ В ХОЗЯЙСТВЕ

Новый ковроткацкий цех начал действовать в колхозе имени Улугбека целинного Бозского района Андижанской области. Здесь установлены четыре станка и работают 24 ткачихи, в основном выпускницы местной школы, которые решили остаться в родном хозяйстве.

Художники и мастера цеха нашли для своих ковров такие орнаменты и расцветки, что изделия нового производства сразу прославились на всю округу. В дни весеннего праздника Навруз от имени всех колхозников они как ценные подарки вручались молодоженам.

Могут похвастаться жители этого хозяйства и качеством выпускаемых здесь консервированных фруктов и овощей, продукции мельницы. Есть у них и кузница, известковый и кирпичный цеха. Повсюду рядом с опытными наставниками трудится молодежь, которой нашлось немало дел в родном селе. Юношам и девушкам есть где приложить свои силы, и поэтому они остаются в хозяйстве.

Карим Низамов.
Корр. УзА.

СЕРДЕЧНЫЕ ПОЗДРАВЛЕНИЯ

Господину Исламу Каримову, Президенту Республики Узбекистан

Глубокоуважаемый господин Президент!

От имени и по поручению членов Восточного клуба, который Вы почтили своим посещением во время Вашего визита в Варшаву, и от себя лично позвольте, господин Президент, поздравить Вас с итогами народного референдума.

Господин Президент, итоги референдума являются ярким и убедительным проявлением воли граждан Узбекистана. Желаю Вам дальнейших успехов в Вашей исторической деятельности на благо народа, во имя процветания суверенного государства, достижения высоких целей его развития в новых условиях рыночной экономики, а также укрепления и расширения деловых отношений с дружественными странами, в том числе Республикой Польша.

С глубоким уважением,
А. Будимэко.
Президент Восточного клуба.

* * *

Уважаемый господин Президент!

Примите самые искренние, идущие от сердца поздравления в связи с итогами референдума, проведенного в Узбекистане. Они свидетельствуют о Вашем высоком авторитете, о любви и глубочайшем уважении к Вам - верному сыну узбекского народа, выдающемуся политику и государственному деятелю. Волеизъявление народных масс показало, что Узбекистан под Вашим руководством идет тем путем, который соответствует чаяниям каждого проживающего в вашей суверенной стране гражданина. Достигнутые под Вашим руководством успехи служат гарантией Вашей преданности провозглашенным целям достижения процветания Узбекистана, в котором сильная президентская власть сочетается с широкой демократизацией и реальными преобразованиями на принципах разумно регулируемой рыночной экономики.

Желаю Вам долгих лет жизни и плодотворного труда на благо народа, который однозначно выразил Вам высокое доверие.

Искренне ваш,
А. Вольский.
Президент Международного конгресса промышленников и предпринимателей.

УКАЗ ПРЕЗИДЕНТА РЕСПУБЛИКИ УЗБЕКИСТАН

О дополнительных мерах по упорядочению экспортно-импортных операций

Отметить, что, несмотря на принятые решения, под различными предлогами во внешнеэкономической деятельности продолжают осуществляться бартерные операции, по которым имеет место неэквивалентный обмен, не обеспечиваются своевременное и в полном объеме поступление налогов и обязательная продажа части валютной выручки. В связи с изложенным:

1. Государственному налоговому комитету (Гатаулину), Прокуратуре Республики Узбекистан (Мустафаеву) проанализировать положение дел по данному вопросу по итогам 1994 года и за первый квартал 1995 года и внести предложения в Кабинет Министров о привлечении к ответственности виновных за нарушения Указа Президента от 9 июля 1993 года "Об устранении нарушений и злоупотреблений по экспортно-импортным операциям, осуществляемым на бартерной основе".

2. В дополнение пункта 2 вышеназванного указа установить, что экспортно-импортные операции по бартеру допускаются только в порядке исключения с разрешения Кабинета Министров Республики Узбекистан, Совета Министров Республики Каракалпакстан, хокимиятов областей и г. Ташкента.

3. При осуществлении бартерных операций считать для целей налогообложения моментом реализации продукции (работ, услуг) дату ее отгрузки.

4. Определить, что все экспортные контакты, включая бартерные, в том числе зарегистрированные в Министерстве внешних экономических связей Республики Узбекистан и уполномоченных банках, подлежат учету в Главном таможенном управлении в порядке, устанавливаемом Государственным налоговым комитетом Республики Узбекистан.

5. В случае нарушения установленного порядка обязательной продажи валютной выручки налоговым органам применять к виновным финансовые санкции и административные штрафы в порядке и размерах, установленных в законодательстве Республики Узбекистан.

6. Предупредить руководителей Государственного налогового комитета, Министерства внешних экономических связей, уполномоченных банков об их персональной ответственности за соблюдение установленного порядка осуществления экспортно-импортных операций.

7. Контроль за выполнением настоящего указа возложить на Кабинет Министров Республики Узбекистан.

8. Указ вступает в силу с момента опубликования.

Президент Республики Узбекистан И. Каримов.
г. Ташкент, 11 апреля 1995 года.

ЗАЯВЛЕНИЕ МИД УЗБЕКИСТАНА

В последние дни вновь резко обострилась обстановка на таджикско-афганской границе. В результате действий, предпринятых вооруженными боевиками с афганской территории, имеются жертвы среди военнослужащих из России и Казахстана.

Республикой Узбекистан предприняты значительные усилия в сторону продолжения межтаджикского диалога, достижения национального примирения и установления прочного мира и стабильности в Таджикистане.

На прошедшей на днях встрече Президента Ислама Каримова с лидерами таджикской оппозиции было подчеркнуто, что выход из тяжелого положения, в котором оказался Таджикистан, может быть осуществлен только путем политического диалога, лишь на основе поиска взаимных компромиссов, без давления извне. Президент Республики Узбекистан призвал оппозицию отказаться от военных, экстремистских методов достижения цели - как не отвечающих ни в коей мере интересам таджикской нации, народа Таджикистана.

Поддерживая активные усилия государств-членов СНГ, при содействии ООН, ОБСЕ, направленные на продолжение межтаджикского диалога, МИД Республики Узбекистан вновь призывает таджикскую оппозицию воздержаться от любых вооруженных способов решения проблемы и решительно осуждает подобные провокационные акции.

г. Ташкент,
11 апреля 1995 года.

ПОСВЯЩЕНО ДНЮ КОНСТИТУЦИИ

В Нукусе состоялось торжественное собрание, посвященное второй годовщине со дня принятия Конституции Республики Каракалпакстан. С докладом выступил заместитель Председателя Олий Мажлиса Республики Узбекистан, Председатель Жокаргы Кенгеса Республики Каракалпакстан У. Аширбеков.

А. Искандеров.
Корр. УзА.

ГДЕ СТАНКИ, ТАМ И ЦВЕТЫ

Этот отдел самый молодой в структуре андижанского АО "Хлопчатобумажное производственное объединение". Но о его успехах уже известно далеко за пределами предприятия. Специализация этого подразделения не совсем обычна. Его коллектив выпускает... сельскохозяйственную продукцию.

Возглавляет отдел опытный специалист своего дела Наби Ибрагимов. Известен он и как хороший организатор. Ведь не так-то просто за несколько лет заросший бурьяном массив превратить в плодородное поле. Помогло и то, что собрались здесь люди, по-настоящему влюбленные в землю. Круглый год на стол текстильщиков отдел поставляет свежие овощи.

В рабочих столовых предприятия и в зимние дни не были редкостью салаты из свежих помидоров и огурцов, зелени, лимоны, выращенные в теплице. "Субтропическим подотделом" ведает Турсунбай Султанов. Его владения - это двухгектарная лимоновая роща под стеклом.

Не забыта и промышленная эстетика. Не будет преувеличением, если скажу, что на территории объединения нет ни одного помещения, где цветы не стали бы неизменным атрибутом интерьера. Они поднимают настроение, снижают усталость, что в конечном счете повышает производительность труда. В этом заслуга цветоводов, работающих под руководством Толипа Мамадалиева.

- У наших овощеводов сейчас самая горячая пора, - говорит агроном сельскохозяйственного отдела У. Саттаров. - В теплицах в полном разгаре страда. Рассаду овощей не будем покупать на стороне. Наоборот, выращиваем сами, излишки реализуем хозяйствам и населению. Это тоже одна из статей наших доходов.

Сегодня-завтра работники отдела приступят к сдаче ранних овощей. Среди них различные сорта капусты, помидоров, перца болгарского, баклажанов. Уже плодоносит и собственный сад. Так что средства текстильщиков, вложенные в развитие сельхозотдела, сейчас приносят хорошие дивиденды. А ведь были и скептики, не верящие в затеянное необычное дело. Однако умелая организация работы, мастерство земледельцев полностью опровергли сомнения.

Нурбек Абдуллаев.
Соб. корр. "Правды Востока".
г. Андижан.

Сельские вести

Хлеб наш насущный

УРОКИ ЖАТВЫ

Одно из наиболее важных стратегических направлений экономики нашего государства - обеспечение зерновой независимости. Весом вклад в решение этой задачи земледельцев Кашкадарьи. В минувшем году они произвели более 400 тысяч тонн зерна. Это самый большой каравай в республике. Нынче зерноводы области наметили получить 618 тысяч тонн зерна колосовых. Это цифры точного расчета, основанного на реальных возможностях. Ставка делается как на расширение поливной пашни, а ее стало на 21 тысячу гектаров больше прошлогодней площади, так и на повышение урожайности зерновых.

В минувшую страду этот показатель составил в среднем по области 11,8 центнера на круг. Однако в общественно-кооперативных хозяйствах имени Улугбека, Ж. Элбоева Шахрисабзского, имени С. Рахимова и Ю. Хушвактова, "Ковчин" Каршинского районов отдача гектара составила 30 - 35 центнеров. В хозяйствах имени А. Навои и Х. Хужакулова Касбинского района - и того выше. А зерноводы чиракчинских хозяйств "Чиял", "Кукдала", камашинского - "Галлакор" в любую погоду снимают хороший урожай с богары.

Наши специалисты изучили опыт лучших и пришли к выводу, что в основе успеха - высокое дехканское мастерство местных хлеборобов. Там же, где показатели низкие, как правило, под посевы отводятся бросовые земли, пашня не отдыхает под паром, не используются промежуточные посевы, нарушается агротехника возделывания зерновых культур. Прибавьте сюда недостаточные подкормки и поливы, плохую защиту от сельхозвредителей, разносортицу и можно распрощаться с видами на хороший урожай. А если еще затянут с уборкой, то до 40 процентов такого высокоурожайного сорта, как "сето-церрос-66", можно оставить на земле.

Обо всем этом детально говорилось на специальных районных семинарах, совещаниях, а также на встрече зерноводов области. Анализ, итоги прошлогодней работы должны стать поучительным уроком в нынешнем, подчеркнули участники семинара. Они уделили серьезное внимание качеству и сортности семенного материала. Именно благодаря этим факторам неизменно лидируют зерноводы Касбинского района.

К сожалению, в отдельных хозяйствах допустили смешение сортов пшеницы и ячменя. Сортовой разнобой происходит не только от бесхозяйственности, но и из-за отсутствия качественного семенного материала. Чтобы в корне изменить положение, прошедшей осенью было принято решение о создании в области четырех специализированных хозяйств по производству элитного семенного материала.

Не за горами уборка нового урожая. В эти дни завершается подкормка колосовых. Их состояние внушает уверенность, что и нынче зерноводы области будут с большим хлебом.

Шомурод Саттаров.
Первый заместитель председателя Кашкадарьинского облагропромсоюза.

Возвращаясь к напечатанному

МНОЖАТСЯ ОТАРЫ

Похоже, СЖК - биостимулятор многоплодия, нанесший в свое время огромный вред каракулеводству, уходит в прошлое. Но проблема многоплодия с повестки дня не снимается, над ней работают ученые-каракулеводы, но уже в плане естественном, с использованием природных стимулов, заложенных в самой овце.

"Правда Востока" уже писала о работе профессора УзНИИкаракулеводства М. А. Кошевого с группой ученых и специалистов, ведущих ее с 1976 года, - почти двадцать лет. Выведение многоплодной отары затянулось по ряду объективных причин.

Сейчас группа Кошевого подошла к финишной черте. Несколько дней назад мы были в местечке Ашуркара, что в пятом отделении Нурабадского арендного хозяйства имени Джахангирова, где выпасаются и содержатся отары нового многоплодного типа черных каракульских овец. Здесь работала специальная комиссия, руководимая начальником главка каракулеводства Минсельхоза республики С. Каршиевым.

Дело в том, что многоплодные овцы впервые были выведены по методике профессора М. Ф. Иванова в Аскании-Нова. Кошевой решил повторить опыт, но уже в условиях аридной зоны нашей республики. Из Аскании-Нова завезли 27 баранчиков и 99 овцематок. С этого и началась длительная и изнурительная работа.

Почему Кошевой выбрал для работы пятое отделение? Оно в хозяйстве самое дальнее, ближайшие кишлаки от Ашуркары расположены в 10-12 километрах. Потому пастбища здесь сохранены в хорошем состоянии - они не перегружены излишним овцепоголовьем. А пастбища с обильным и разнообразным травостоем - одно из главных условий для содержания многоплодных овец. Потому асканийские овцы дают по 150-170 ягнят на сто маток. Таких данных у нас достигали раньше с помощью СЖК.

Результаты ашуркарайских овец поскромнее, но все зависит от условий года, кормления и ухода. В прошлом году, например, получили по 110 ягнят, тогда как по хозяйству этот показатель был равен 85. В позапрошлом, а он был в погодном отношении получше, каждая сотня овец дала в среднем по 121 ягненку, тогда как по совхозу получили по сто.

Судя по отзывам членов комиссии, рекомендовавших рассмотреть материалы апробации на ученом совете и представить их Министерству сельского хозяйства для утверждения, новый многоплодный тип овец в Ашуркаре состоялся. Сейчас в хозяйстве насчитывается 2634 овцематки, 140 баранов, плюс 329 годовалых племенных баранчиков и 940 ярочек. Весь этот племенной молодняк могут реализовать другим хозяйствам. К концу этого года общее поголовье будет доведено до пяти тысяч.

В выводах и предложениях комиссии сказано: созданное стадо многоплодных овец - бесспорное достижение ученых УзНИИкаракулеводства. Надо продолжить разработки для дальнейшего совершенствования стада в повышении плодовитости, жизнестойкости, улучшении качества каракуля, шерстных и мясных показателей. Рекомендовать хозяйствам имени Джахангирова, "Нишан" и "Тамды" размножить и увеличить маточное поголовье, обратить особое внимание на овец, ежегодно проявляющих многоплодие.

Не могу не отметить, что Михаил Антонович Кошевой завершил работу над созданием нового стада на 86-м году жизни. Он по-прежнему полон энергии, новыми планами и задумками.

Владимир Каримов.
Соб. корр. "Правды Востока".

В СЕУЛ ЗА ОПЫТОМ

В Республику Корея для прохождения стажировки на предприятиях и в учебных центрах корпорации "ДЭУ" выехали 185 будущих автомобилестроителей завода по выпуску легковых машин и микроавтобусов, возведение которого завершается в городе Асаке. Среди стажеров - рабочие, инженерно-технические работники, прошедшие курсы изучения английского и корейского языков при совместном предприятии "УзДЭУавто". В зависимости от специальности сроки обучения рассчитаны от трех до девяти месяцев. В программе - изучение технических данных автомобилей, конвейеров, станков, требований культуры производства, трудовой дисциплины, более глубокое освоение иностранных языков.

Подобную стажировку в корейской республике уже прошли более 500 автомобилестроителей из Узбекистана. Кроме новой группы, выехавшей ныне на обучение, до конца года для освоения опыта в Сеул будут направлены еще 300 человек.

Карим Низамов.
Корр. УзА.

СВОЙ ПРИЛАВОК У СЕЛЬЧА́Н

Пять новых магазинов открылись недавно в поселке Янгибазар Пешкунского района. Новые торговые точки удачно вписались в интерьер новостроек поселка. В них развернута торговля промышленными и продовольственными товарами. А несколько дней спустя еще пять магазинов были открыты уже в городе Алате Алатского района.

За короткий срок эти объекты возвели и сдали в эксплуатацию строители из ПМК-188 Алатского района.

Асаттилло Кудратов.
Бухарская область.

МЕЖДУНАРОДНАЯ ЖИЗНЬ

Узбекистан и мир

ПО ПУТИ ДЕМОКРАТИИ И ПРАВА

Для создания демократических механизмов необходимо разработать собственную теорию демократии, отвечающую традициям, духу, политической и правовой культуре народа, - таков главный вывод международной конференции "Демократия и право", завершившейся в Ташкенте.

На встрече ученых Узбекистана и Германии отмечалось, что демократизация - сложный и многоплановый процесс. И каждое государство идет к ней своим путем, опираясь одновременно на присущие каждому народу духовные ценности и мировой опыт.

Состоялось обсуждение таких важных проблем, как роль права и его универсальность, организация судопроизводства, основа перехода к рыночным отношениям. Представители двух стран стремились понять друг друга, сблизить позиции, выработать общие рекомендации.

- Мы выражаем благодарность региональному представительству Фонда Конрада Аденауэра, оказавшему содействие в организации конференции нашему институту, Университету мировой экономики и дипломатии, - сказал, подводя итоги, директор Института стратегических и межрегиональных исследований при Президенте Республики Узбекистан профессор Мир-Акбар Рахманкулов. - Встреча была интересна и сама по себе, и как импульс укрепления дальнейшего сотрудничества ученых Германии и Узбекистана.

- Нам удалось установить контакты не только среди ученых, но и на уровне политиков, - отметил Вольфганг Шрайбер, региональный уполномоченный представитель Фонда Конрада Аденауэра. - Для нас было очень важно, что незадолго до начала конференции - на сессии Олий Мажлиса - Президент вашей страны определил главные отправные точки развития политики и права в Узбекистане. Период, переживаемый сегодня республикой, можно охарактеризовать, как время больших реформ, определяющих национальную программу действий...

Следующей акцией Фонда Конрада Аденауэра станет подготовка к очередной конференции по теме "Научные технологии и промышленная политика". А затем в Бухаре пройдет еще одна встреча по экономической политике.

Таисия Голубкина.

Орбиты сотрудничества

В ЧИТАЛЬНОМ ЗАЛЕ ЧИТАЮТ НА НЕМЕЦКОМ

Германия, ее язык и культура отныне станут намного ближе всем, кто хочет поднять свой уровень знаний, приобщиться к изучению иностранного, овладеть навыками разговорной речи. Такая возможность появилась с открытием в Ташкенте немецкого читального зала, в фонде которого пять тысяч книг.

В зале - самая разная литература - научная, медицинская, художественная, которая собрана работниками посольства Германии в Узбекистане, а также сотрудниками института Гете и франкфуртской книжной ярмаркой передана в дар Узбекистану для учебных целей. Библиотека будет служить хорошим подспорьем для подготовки преподавателей вузов, школьных учителей и студентов. Организована она на базе республиканского научно-методического центра Министерства народного образования республики. Здесь планируется проводить учебу и семинарские занятия педагогов специализированных школ, преподавателей вузов по проблемам углубленного изучения немецкого языка, совершенствования методики его преподавания. Сюда за консультацией обратятся и студенты с иностранным языком обучения, желающие пообщаться в среде будущих коллег.

Помимо учебной и методической литературы, в помощь обучающимся здесь собраны газеты и журналы, издаваемые в Германии. Как отметил побывавший на презентации читального зала Чрезвычайный и Полномочный Посол Германии в Узбекистане господин Карл Хайнц Куна, в ближайшее время планируется увеличить его библиотечный фонд еще на тысячу книг, оснастить центр аудио- и видеоаппаратурой, другими техническими средствами обучения.

- Открытие немецкого читального зала стало свидетельством все более расширяющихся культурных связей между нашими странами, - сказал посол. - Символично, что это событие совпало с официальным визитом в Узбекистан федерального президента ФРГ.

Одним из итогов образовательной миссии посольства стало налаживание тесных контактов с институтом Гете из Германии, на базе которого прошли стажировку многие педагоги и преподаватели вузов практически из всех областей республики. Зарубежные специалисты оказали помощь своим коллегам из Узбекистана в выборе учебных пособий для углубленного изучения немецкого языка.

Лилия Васильева.

В КИПЕНЬЕ ДЕЛ

Сегодня А. А. Ходжаеву исполнилось бы 75 лет

Он очень любил людей. И эту любовь пронес через всю жизнь. Жизнь кипучую, наполненную многоплановыми масштабными делами, совершить которые было бы невозможно без постоянного общения с людьми, твердой опоры на них. А у Асатиллы Ашрапович Ходжаева был редкий организаторский талант, умение общаться с людьми, зажигать их своими идеями.

Есть такие редкие натуры - где бы он ни работал, он всегда был на своем месте. Инженер-путеец, завотделом промышленности ЦК партии, замминистра автотранспорта и дорог, секретарь по промышленности Самаркандского обкома, председатель исполкома в той же области, первый секретарь Наманганского обкома, а затем Ташкентского горкома, секретарь ЦК. Несколько строчек, написанных через запятые, а сколько за этим больших и малых дел. И это не только фундаменты новостроек, дома, сданные "под ключ", но и тот душевный настрой, какой он умел передавать другим - коллегам, подчиненным, просто посетителям, нуждающимся в помощи и поддержке.

Асатилла Ашрапович очень любил Ташкент. И тогда, а 1966-м у него, работающего в Самарканде, первым душевным порывом было схватить телефонную трубку, дозвониться: "Цел? Большой урон? Чем помочь?.." И когда он возглавил Ташкентский горком, то все силы своей души, всю энергию отдавал ликвидации последствий землетрясения и восстановлению Ташкента.

Настоящий сын своего города, он видел в мечтах Ташкент, представляющий в то время колоссальную стройплощадку, обновленным, вставшим из руин, красавцем городом-садом. И мечта его изо дня в день на глазах претворялась в жизнь и продолжает претворяться. Ташкентские "Черемушки" - Чиланзар, Каракамыш, Юнусабад - начинались с нуля и вырастали многоэтажными кварталами. И все это при его горячем участии, в которое он вкладывал инициативу, радость созидания.

Развитие троллейбуса, дорожное строительство, укрепление махалли - во всех сторонах городского хозяйства нашли приложение его руки, заразительная энергия. Ташкентское метро - наша гордость, оно было и его гордостью, его постоянной ежедневной заботой.

"Серебряный пояс" Ташкента - Анхор в бетонном обрамлении и зеленом оформлении - и в этом есть его большой вклад. Когда встал вопрос, что на его бетонирование потребуется один-два года, он возмутился и доказал, что можно работать гораздо быстрее. И эти работы были завершены за три месяца.

Так во всем. Всегда в кипенье дел.

Своей плодотворной деятельностью он не только оставил значительный след в жизни, но сделал много такого, за что потомки еще долго его будут помнить.

В. Алехин.

Памятник литературным персонажам - не столь уж частое явление. Во всем мире их наберется, может быть, не более десятка:..

Один из них - в германском городе Бремене, известном не только современной промышленностью, банками и страховыми конторами. Он известен во всем мире и благодаря старой сказке братьев Гримм "Бременские музыканты".

НА СНИМКЕ: скульптурное изображение героев сказки - одна из достопримечательностей Бремена.

Здоровье и долголетие

"Медицина и здоровье–95"

МЕЖДУНАРОДНОЕ ПАРТНЕРСТВО

На него выходят узбекские медики и фармацевты, строя деловые отношения с представителями фирм

Всего за две недели можно соорудить мини-больницу, оснащенную по последнему слову техники, - с операционной, реанимацией, палатами и лабораториями, которая уместится в салоне вертолета. Такую передвижную клинику легко развернуть в труднодоступных районах и населенных пунктах. Ее предлагает посетителям выставки немецкая фирма "Интермед".

Когда же новинки появятся у нас? Этот вопрос, как правило, раньше оставался без ответа. Выставки приезжали и уезжали, а в нашей действительности мало что менялось.

- Сегодня возможности для обеспечения лечебных учреждений, аптек оборудованием и лекарствами несравнимы с теми, что существовали прежде, - рассказывает генеральный директор "Узмедтехники" Саидикрам Ахаров. - Создаются условия для формирования индустрии по производству медицинского оборудования и лекарств. В Узбекистане приняты законы о предпринимательстве, разгосударствлении и приватизации, на их основе разработана программа преобразования форм собственности учреждений здравоохранения. К примеру, наша "Медтехника" преобразована в холдинговую компанию, и, получив свободу для предпринимательства, все наши производства стали партнерами и конкурентами на рынке медоборудования и техники, услуг по их закупке и эксплуатации.

Результаты реформ налицо. Создано немало фирм, совместных предприятий по выпуску дефицитной продукции. Так, при НПО "Физика-Солнце" работает предприятие, изготавливающее стерилизаторы, узбекско-американское СП "Юнитех интернейшнл" производит компьютерные кардиографы. Недавно появилось совместное узбекско-британское предприятие, которое будет специализироваться на выпуске бинтов высокого качества. В Андижане совместно с румынскими фирмами открылось СП по изготовлению медицинской ваты. Завершается строительство фармзаводов в Термезе, Бухаре. Зарубежные партнеры вкладывают свои капиталы в строительство предприятий по выпуску лекарств и медицинской техники на выгодных условиях для них и для наших предпринимателей. В республике разработана государственная инвестиционная программа, куда включен ряд проектов по здравоохранению. В ближайшее время будут возведены предприятия по выпуску дефицитных препаратов, инфузионных растворов, вакцин.

Интерес к развитию сотрудничества вызывает и тот факт, что Узбекистан располагает богатыми сырьевыми ресурсами, он кладезь лекарственных растений. Все это в комплексе создает надежду на плодотворную работу участников выставки. В "Экспоцентре" работает бизнес-центр, проходят симпозиумы, встречи представителей фирм с деловыми кругами и медицинской общественностью областей и городов республики.

Лилия Струнникова.
Фото Леонида Гусеинова.

ЗАДОЛГО ДО РОЖДЕНИЯ

малыш будет под наблюдением врачей первого в республике перинатального центра

Первый в республике перинатальный центр открыт на базе шестого родильного дома столицы Узбекистана. Он создан по инициативе городского управления здравоохранения Ташкента, при активной поддержке международного благотворительного фонда "Соглом авлод учун". Это одна из важных акций государственной программы по защите материнства и детства.

Перинатальная медицина занимается проблемами развития здорового ребенка, начиная с ранних сроков беременности женщины и включая первые недели жизни младенца. Ведь нередко внешне гладкое течение беременности может сопровождаться развитием внутриутробной патологии плода, связанной с кислородной недостаточностью, задержкой роста ребенка, его инфицированием, некоторыми аномалиями развития.

Практически во всех высокоразвитых странах мира существует сеть таких служб, где ведется наблюдение за здоровьем плода, его самочувствием задолго до того, как малыш появится на свет.

Заняться профилактикой, лечением женщин с осложненной беременностью и сможет новый центр, куда приглашены ведущие специалисты республики. Оснастить его современной диагностической аппаратурой, позволяющей уловить малейшие отклонения в состоянии здоровья ребенка, помогают отечественные и зарубежные спонсоры.

Сегодня педиатры серьезно озабочены увеличением числа детей, рождающихся с признаками неврологических расстройств. Это одно из основных последствий патологической беременности и родов. Участились симптомы так называемых стертых неврологических отклонений, которые проявляются в плохой успеваемости ребенка в школе, неспособности адекватно воспринимать и анализировать информацию. Беспокоят нарушения вегетативной нервной системы, которые приводят к серьезным заболеваниям в более зрелом возрасте.

Лондонский центр медицины плода, проанализировав состояние здоровья около 1000 мужчин и женщин, родившихся с 1930-го по 1932 год, установил, что у тех, кто имел при рождении вес менее 2500 граммов, риск заболеть атеросклерозом, ишемической болезнью сердца и инфарктом миокарда возрастает в 10 раз. Эти данные свидетельствуют, насколько состояние здоровья связано с характером внутриутробного развития плода.

Практика показывает, что проявления кислородного голодания у детей, родившихся в тяжелой асфиксии или с нарушениями внутриутробного роста, определяются специальными методами уже в первые месяцы беременности. Этот процесс особенно опасен для малыша: возникают самопроизвольный выкидыш, преждевременные роды, асфиксия при рождении и даже гибель ребенка. В условиях перинатального центра можно не только диагностировать кислородную недостаточность у плода, но и устранить ее, чтобы обеспечить нормальное развитие будущего ребенка.

Диагностируются эти нарушения путем цитохимических исследований клеток крови матери. Перинатальный центр планирует широкое обследование беременных женщин с применением этого метода. Свою поддержку и помощь узбекистанским медикам предложили сотрудники кафедры акушерства и гинекологии Бернского университета под руководством профессора Г. Шнайдера (Швейцария).

Важное место в оценке состояния плода имеет ультразвуковая диагностика. Однако до сих пор в Узбекистане использовались лишь некоторые варианты этого ценного метода - определялся в основном характер роста плода, то есть соответственно ли сроку беременности он развивается. В этом случае нет полной информации о том, как себя чувствует будущий малыш. Получить ее можно при определении ультразвуковым методом так называемого биофизического профиля плода, включающего получасовое наблюдение за его дыханием, движением туловища, мышечным тонусом и другими показателями. Каждый из этих признаков оценивается по балльной системе. Критическая сумма баллов означает, что ребенку угрожает опасность и необходима срочная врачебная помощь.

Информацию о состоянии плода может дать также исследование его сердечно-сосудистой системы. Специальными допплеровскими датчиками определяется характер кровотока в крупных сосудах ребенка. В случае хронического кислородного голодания включаются компенсаторные механизмы, направленные на защиту головного мозга, сердца, надпочечников.

Регистрация подобных нарушений кровотока у малышей свидетельствует о внутриутробной патологии, требующей целенаправленного лечения.

При кислородной недостаточности в крови плода начинает накапливаться молочная кислота, которая оказывает токсическое воздействие на его мозг и сердце. Исследования знаменитого американского перинатолога Рональда Майерса и его коллег показали: чем выше уровень молочной кислоты в крови плода, тем тяжелее нарушения деятельности мозга у новорожденного. Чтобы выявить избыток молочной кислоты, необходимо взять на анализ кровь из сосудов пуповины плода. Эта процедура выполняется в амбулаторных условиях под контролем ультразвуковой диагностики.

Важнейший показатель самочувствия внутриутробного плода - его сердечная деятельность. Однако выслушивание сердцебиения стетоскопом не всегда эффективно - порой отклонения нельзя уловить на слух, но они хорошо выявляются электронным кардиотокографом. В перинатальных клиниках западных стран эта процедура обязательна для каждой женщины, начиная с 27 недель беременности и вплоть до родов. Точная диагностика дает возможность врачу выбирать метод ведения родов в каждом индивидуальном случае.

Перечисленные диагностические методы являются лишь небольшой частью возможностей, которыми обладает сегодня перинатальная медицина. Однако эти исследования могут проводиться только при наличии необходимой дорогостоящей аппаратуры, которая выпускается за рубежом. Тем не менее какой бы дорогой ни была медицинская техника, ее стоимость - ничто по сравнению со здоровьем и жизнью детей. И здесь нам нужна помощь спонсоров, общественности.

Малика Зияева.
Начальник Главного управления здравоохранения г. Ташкента.

Мунира Асатова.
Профессор, доктор медицинских наук.

Ирина Куликова.
Доктор медицинских наук.

КОНЕЦ РАБСТВА В МИССИСИПИ

С разрывом в один месяц сенат и законодательная ассамблея штата Миссисипи проголосовали... за отмену рабства. Спустя 130 лет после принятия исторической 13-й поправки к конституции США гражданам этого американского штата африканского происхождения была дарована законодательным образом сформулированная свобода.

А тогда, в 1865 году, законодатели штата отказались ратифицировать поправку к конституции на том основании, что она не предусматривала рабовладельцам денежную компенсацию за потерю рабов.

Затяжка с отменой рабства на территории штата объясняется прежде всего тем, что об этом историческом казусе не знал практически никто из нынешних законодателей. Разве что за исключением сенатора Хилманна Фрэйзера, который и предложил провести соответствующие голосования.

ОБСТРУКЦИЯ ГОСПОДИНУ "Ц"

Половина начальников израильской службы внутренней безопасности "Шабак" ушла в отставку в знак протеста против назначения нового руководителя.

Имя нового главы службы "Шабак" не подлежит разглашению. Разрешено публиковать лишь первую букву его фамилии - "Ц". Известен также возраст - 44 года. Достоянием гласности стало и предложение господина "Ц" перенести центр тяжести деятельности "Шабака" с борьбы против палестинских террористов на другие направления. Видимо, несогласие с этой программной установкой нового шефа и побудило шестерых из двенадцати начальников отделов отойти от дел.

Комментируя сообщения о серии отставок в главном контрразведывательном учреждении Израиля, местные обозреватели отмечают, что сам факт подобных публикаций свидетельствует о появлении элементов открытости в деятельности спецслужбы, еще недавно укрытой от глаз общественности непреодолимой завесой секретности.

МАССОВОЕ ВЫМИРАНИЕ... ЯЗЫКОВ

Большинству языков мира грозит вымирание. На этот тревожный факт обратили внимание участники состоявшейся в западногерманском городе Геттингене ежегодной конференции "Немецкого общества лингвистики", в которой приняли участие около пятисот ученых из ФРГ и других стран. Выступавшие на форуме подчеркивали, что 90 процентов из шести тысяч существующих ныне на земле языков и диалектов в ближайшие сто лет могут исчезнуть.

Такая опасность реально угрожает не только языкам американских индейцев или австралийских аборигенов, но и, скажем, многим диалектам немецкого языка, например, нижненемецкому, фризскому, а также языку сербов, живущих на востоке ФРГ.

Причины этого кроются не только в изменениях условий жизни современного человечества, приводящих к потере языковой связи между старыми и молодыми поколениями носителей редких культур, но и в запретительной политике многих государств по отношению к национальным меньшинствам.

По сообщениям телеграфных агентств, радио- и газетных вестников, пресс-служб.

BARNO TRADING LTD

PEACH HAPPY DRINK

предлагает со склада в Ташкенте

кондитерские изделия ведущих голландских фирм:

- бисквиты с наполнителем 6 видов «FOURRE», «HOLLAND HOUSE»;
- бисквиты без наполнителя «DIGESTIVE-BUTTER»;
- растворимый напиток «HAPPY DRINK» на 2 литра;
- шоколад «FANCY BAR» 3 видов.

NEW!

Телефоны в Ташкенте: 42-25-58, 42-29-77.

АО "Узбекская республиканская товарно-сырьевая биржа" сердечно поздравляет своих акционеров и всех членов с годовщиной создания биржи. Искренне желаем дальнейшей плодотворной деятельности на бирже и нашей постоянно действующей ярмарке, расширения географии деловых связей, увеличения числа надежных партнеров.

Издательский дом "Правда Востока"

предлагает по б/н расчету:

видеодвойки "JVC" (54 см); моноблок "Aiwa" (37 - 51 см); магнитолу (2-касс.) "Sharp"; муз. центр "Aiwa-520"; вязальную машину "Нева-5".

Телефоны: (3712) 33-28-04, 33-16-38, 33-64-74.

Фирма изготовит и установит металлические двери и решетки, заборы, айваны, металлические ящики и прилавки.

Оплата наличными и перечислением.

Телефоны: (3712) 53-05-02, 53-52-63.

Продаются факс "Панасоник-150", импортные детские костюмы. Оплата в любой форме. Телефон (3712) 53-05-02.

Внимание населения!

С 5 апреля тариф на оплату использованной электроэнергии - 30 тийинов за 1 квт/час.

Для граждан, пользующихся кухонными электроплитами (вместо газовых), тариф составляет 50%, то есть 15 тийинов за 1 квт/час.

Для всех лиц, пользующихся правом оплаты по льготному тарифу, льготы сохраняются.

Электроэнергию, использованную до 5 апреля, можно оплатить по прежнему тарифу в срок до 20 апреля.

Узэнергонадзор.

PAREX CORPORATION

Неограниченно, немедленно, конфиденциально!

ВЗАИМОРАСЧЕТЫ

УЗБЕКИСТАН
КАЗАХСТАН
УКРАИНА
БЕЛОРУССИЯ
МОЛДОВА

ТЕЛЕФОНЫ В РИГЕ:
(+0132) 226743
226249
226328

Ул. Кр.Барона 20/22, Рига, LV-1011, Латвия
Тел. 281483, 222264, 222416 Факс: 229561

База комплектации продает и покупает:

- трубы от 15, 25, 32, 40, 50 и выше;
- уголок, арматуру, круг;
- лист оцинкованный, профнастил, сталь листовую;
- электроды АНО-4,5, МР-4;
- эмаль белую, белила цинковые МА-15, светло-голубую, бежевую МА-25, эмаль коричневую половую;
- клей ПВА (пр-ва России);
- олифу;
- флянцы разные, болты крепежные;
- автошины, аккумуляторы;
- тельфера от 1 тн и выше;
- динамометр (весы) от 10 тн и выше;
- калькуляторы "Citizen-888";

оплата по безналичному расчету. возможен бартер на сельхозпродукцию.

Наши телефоны: 58-22-65, 58-89-84.

Организация реализует по перечислению импортные товары народного потребления

(сигареты, шоколад и т. п.)

Контактный тел. (3712) 35-20-38.

Фирма "АЛП ЖАМОЛ" реализует видеодвойки «DAEWOO» и кондиционеры БК-2300.

Форма оплаты - любая.

Наш адрес: Ташкент, ул. Мустафо Камол Отатурк, 21. Телефон (3712) 33-38-67.

Фирма осуществит взаиморасчеты

между Узбекистаном, Таджикистаном, Казахстаном, Украиной, Белоруссией, Россией и другими республиками ближнего зарубежья. ЗВОНИТЕ!

Мы предложим Вам самые выгодные формы взаиморасчетов.
Рассмотрим любые предложения, подтвержденные документально.
Телефон/факс (812) 591-4608

Фирма «БАЙРАМ»

Если вы хотите приобрести музыкальные инструменты, аппаратуру, световое оборудование самых ведущих фирм мира: «Роланд», «Корг», «Ямаха» и других, обращайтесь к нам. У вас не будет проблем!

Если вам надо провести праздничные шоу-концерты с участием звезд эстрады, обращайтесь к нам и мы поможем вам в организации.

Оплата по перечислению и за наличный расчет.

Тел. 55-09-90; факс 54-55-29.
Наш адрес: г. Ташкент, ул. Бобура, 77, 3-й этаж.

[TANK] ДОЛГОВЕЧНОСТЬ И НАДЕЖНОСТЬ

ФИЛОСОФИЯ "TANK" - ИСПОЛЬЗОВАНИЕ ПЕРЕДОВОЙ ТЕХНОЛОГИИ

UZ-DAEWOO ELECTRONICS — Серия №4

РАЗВИТИЕ ЭКОНОМИКИ - ЭТО НОВЫЕ ТЕХНОЛОГИИ

ВСЕГДА ВПЕРЕДИ

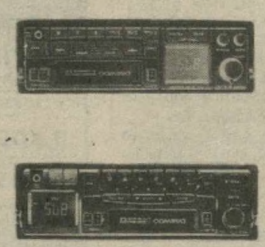

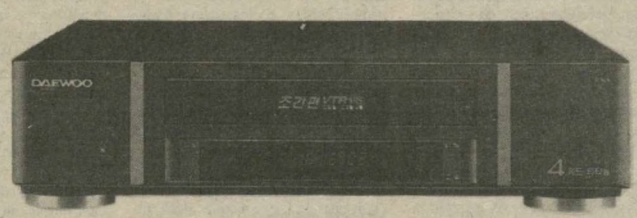

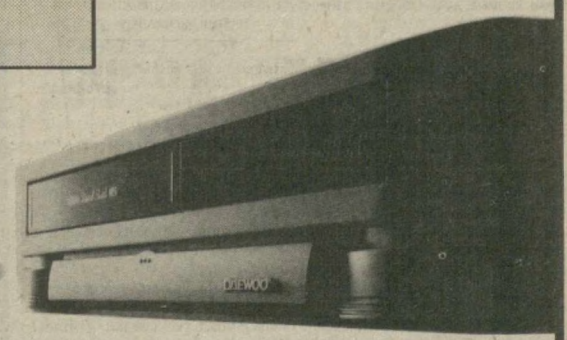

Новые технологии служат развитию района Сергели. Это результат труда 450 сотрудников нашей фирмы.

14 апреля 1995 года на базе завода "Узэлектромаш", расположенного в Сергели, откроется завод по производству электронных комплектующих

UZ-DAEWOO ELECTRONIC COMPONENTS FACTORY

С вводом новых цехов в строй узбекско-корейское совместное предприятие "Уз-ДЭУ Электроникс" перейдет с "отверточной сборки" к вполне самостоятельному производству.

На языке западных технологий это называется СКД-сборка комплектующих деталей. Таким образом, с 14 апреля филиал СП в Сергели займется литьем пластмассовых корпусов, их покраской, прессовкой и изготовлением уплотнителей из пенопласта.

Наша фирма "UZ-DAEWOO ELECTRONICS" и Сергелийский завод UZ-DAEWOO ELECTRONICS COMPONENTS FACTORY вместе послужат дальнейшему развитию электронной промышленности Узбекистана.

Наши телефоны:
(3712) 24-82-68
21-03-19
21-52-06

К 50-летию Победы

ВОЙНА ЗА КОЛЮЧЕЙ ПРОВОЛОКОЙ

Лагерная тема - не из тех, что широко и подробно освещались военными историками, писателями, публицистами, слишком неоднозначным было отношение официальных властей к военнопленным, к людям, оказавшимся в окружении, в оккупации, угнанным в далекую Германию. Но Татьяна Шибина знает обо всем этом не из книг - в плену оказался ее муж, Андрей Никитович Скачков. И в "Книге жизни", которую уже много лет пишет Татьяна Павловна, этим эпизодам отведено немало места...

Накануне в крепости "Осовец" была объявлена трехдневная учебная воздушная тревога. А еще раньше все винтовки, пулеметы и несколько тяжелых орудий отправили в Минск на инвентаризацию. Для учебных занятий остались ружья старого образца - 1896 года, три пулемета и одно тяжелое орудие.

На рассвете послышался вой моторов. Взрывы, земля и небо - все смешалось. И вот уже лежат убитые, истекающие кровью раненые. Майор объявляет: "Товарищи! Это не маневры, это война!"

Отбомбившись, вражеские самолеты развернулись и ушли на запад. Когда рассеялся дым и улеглась пыль, поднятая взрывами, стала видна вражеская мотоколонна...

Защитники крепости держались стойко, хотя силы были неравны. Даже раненые подносили снаряды, стояли у орудий, пулеметов, с винтовками...

Уже стемнело, когда все смолкло. Немцы, разделившись на две колонны, двинулись в обход крепости - на Минск. Командир приказал отходить.

Шли сквозь чащу, где было душно от сырости, встречались болота с вонючей водой. И даже здесь, в лесу, а тем более на опушках зияли воронки, виднелись остовы обгоревших лошадей, других домашних животных. То и дело в летнем небе слышался хватающий за сердце вой моторов и начиналась очередная бомбежка. Хищные "мессершмиты" и "юнкерсы" ястребами носились в воздухе. В один из налетов, когда они шли по дороге, немецкий истребитель спустился так низко, что колеса самолета едва не касались земли, и в упор расстрелял из пулемета безоружных людей. Многие не встали.

Продолжая путь, наткнулись на небольшую деревушку. Зашли. Им подали ржаного хлеба, испеченного пополам с картошкой, и кислого молока. Не успели поесть, затрещали вражеские мотоциклы. Селение оцепили.

Решили принять бой. Схватили кто топор, кто подвернувшуюся под руку косу. Но силы явно были неравными, и многие тут же погибли под дулами автоматов. Остальных выволокли из домов. Выстроили и стали срывать с пилоток звездочки и погоны.

Под конвоем повели по дороге. В первых рядах шли те, кто крепче, слабые и раненые - в середине, их поддерживали. Иначе... Рядом с Андреем двигался здоровый на вид парень, и вдруг упал, пена изо рта. Его тут же пристрелили. А Андрея со встречного мотоцикла так ударили палкой, что он выплюнул два зуба.

... Сколько дней гнали их, куда - они не различали. Начались дожди, холода. Пленные брели по воде и грязи, прижавшись друг к другу... После этого лагерь для военнопленных показался землей обетованной.

Бараки из старого жженого кирпича, огороженные таким же массивным забором, колючей проволокой, - в таких жили пленные в 1914 году. С тех пор забор заменили высокими железобетонными плитами, колючую проволоку - обычной, по которой пропускался ток. В бараках четырехъярусные нары, находиться на которых можно только лежа. Летом здесь нечем дышать, а зимой, несмотря на тесноту, пронизывает холод.

По утрам перекличка - не по фамилиям, а по номерам. Потом ведут на работы. Вечером опять перекличка и двести граммов хлеба, испеченного пополам с опилками. Хлеб делят сами пленные, ниткой. Желание каждого - получить горбушку: там больше, чем в мякише, хлеба и ее дольше ешь.

Летом работа на окучке и прополке. Здесь можно было спрятать несколько картофелин или морковок, но при входе в лагерь тщательно обыскивали и, обнаружив что-нибудь, расстреливали на глазах у всех. Пленные начали вымирать. То в одном, то в другом бараке кто-то не вставал с нар. Рядом с Андреем Скачковым земляк из Узбекистана Азиз Алимов - в крайне истощенном состоянии, не смог подняться на работу. Андрей с соседом по нарам решили принести ему по паре морковок. Морковки обнаружили. После "ужина" и переклички привезли несколько машин капусты и всем пленным приказали встать на колени, взять по два вилка капусты и всю ночь держать их на вытянутых руках. Кто не выдерживал - пристреливали.

Однажды в лагерь привезли триста советских артиллеристов. В новеньких формах, видно, прямо с передовой. Переводчик стал предлагать им добровольно перейти на сторону рейха: "Кто хочет в "Русскую освободительную армию" - пять шагов вперед..."

Совсем молоденький паренек выскочил, откозырял офицерам и сказал переводчику: "Я изучал немецкий язык, но говорить буду по-русски!" Офицеры переглянулись, заулыбались. Один из них заговорил на ломаном русском: "Русский - короший зольдат. Кто служит немецкий империя, завоеваль себе жизнь".

И тут молодой артиллерист, сделав еще несколько шагов вперед и, словно набрав воздуху, прокричал: "Недалек тот час, когда мы разобьем наших врагов-фашистов. Да здравст..." Конвоиры разрядили автоматы, а офицер сделал еще несколько выстрелов из пистолета...

Истязания доводили людей до крайности. Как-то один из пленных нашел в поле нож. И когда офицер начал пинками избивать товарища, не выдержал и бросился на него. С криком: "Ребята, бей их!" за ним последовали другие пленные... Бунт был подавлен. Многих расстреляли, остальных разбросали по другим лагерям.

...Прошла еще одна зима. Андрея отправили работать к бауэру. А какой из него сельхозник? Сено накладывали с напарником, да не так - воз повалился на бок. Надсмотрщик опоясал его кнутом, потом ткнул навильником в бок - тут они вместе с напарником и побежали. Охранник увидел, стал палить в воздух, кричать: "Стой!" А когда понял, что убежать-то они все равно никуда не смогут, рассмеялся.

У другого охранника сын был на восточном фронте. Однажды он спросил Андрея, что будет с его единственным наследником, если он попадет в плен?

- Пробудет до конца войны и придет домой, - ответил тот. - Скоро наши победят...

Вскоре его вызвали в комендатуру, и офицер сказал: "За такие разговоры ты заслуживаешь расстрела, но... ты не политик, а малограмотный болтун и дурак..."

Снова лагерь. Теперь их возят в горы, где пробивают тоннель. Серпантином извивается дорога. Через решетку видны мелкие деревья, карликовые домики. Это - Австрия.

Меню везде одинаковое - двести граммов хлеба из опилок и брюквенный суп. Мертвых вывозят отсюда целыми вагонетками.

Андрей с другом приспособились. Начали делать игрушки - деревянных клюющих куриц. Не нужны они были австрийцам - просто предлог, чтобы дать что-нибудь за безделушку - то окурок сигареты, то картофелину, то брюкву. Андрея выручало, что он не курил: за одну сигарету отдавали двухсотграммовую пайку хлеба. Часто монашенки в черном, идя мимо, незаметно от охранников вроде бы роняли кусочек хлеба или галету. Кто находился поближе, хватал, а потом в лагере - делили. Как-то раз охранники заметили у одной группы припасенную под нарами банку с брюквенным супом. Принесли полбака и приказали есть досыта на глазах у всех пленных. Отощавшие люди поели, и тут же все шестеро скончались.

Настал день, когда появившийся в лагере новый пленный рассказал о разгроме фашистов под Москвой, о Сталинграде... Вот почему они так лютовали! Вот почему на крышах домов и заборах три дня висели черные флаги! На душе стало легче.

Изможденный, еле держась на ногах, Андрей работал на строительстве дороги. Подняв голову, увидел, как рядом, на полигоне, фашисты заправляют тяжелое орудие. Орудие разорвалось, и находившиеся при нем солдаты погибли. Увидев это, Андрей, наверное, впервые за время плена, рассмеялся. Охранявший вскинул автомат, но пленные встали плотным кольцом вокруг: "Теперь не имеете права расстреливать..."

... В ту ночь бараки впервые остались открытыми. Ни лая собак, ни окриков охраны - над лагерем мертвая тишина, только изможденные фигуры бродят, словно призраки. Утром, когда подошли к проволочному заграждению, увидели, что охраны уже нет.

После проверки Андрей год служил в Венгрии. А в сорок шестом вернулся на обувную фабрику, откуда шесть лет назад был призван в армию. И пошел счет его трудовым заслугам и наградам...

Он умер в октябре 1977-го. Погода стояла хмурая, дождливая. Словно сама природа оплакивала его уход.

Татьяна Шибина.

Сегодня — Всемирный день авиации и космонавтики

МИНИ-БАЙКОНУР НА ПЛОЩАДИ ХАДРА

В минувшее воскресенье ташкентская площадь Хадра превратилась в мини-Байконур. Здесь впервые в истории республики проводились массовые соревнования по ракетному моделизму, посвященные Всемирному дню авиации и космонавтики.

Организаторами этого городского первенства среди учащихся школ и средних специальных учебных заведений стали молодежный аэрокосмический центр НПО "Коинот" национального агентства "Узбеккосмос" и республиканский Дворец школьников. В состязаниях участвовали девять команд. На суд жюри, возглавляемого академиком Международной инженерной академии Шавкатом Вахидовым, были представлены летающие модели ракет "Восток", "Восход", "Ариана", "ESA" (Европейского космического агентства), других одно-, двух- и многоступенчатых ракет, выводящих на околоземную орбиту спутники и орбитальные станции. Оценка работы юных конструкторов давалась по классу ракет "S-7" и "S-5-C", с учетом общего дизайна, качества изготовления копии, высоты полета и спуска модели на парашютах. В командном первенстве лидировали кружковцы юнусабадского районного общества "Ватанпарвар", Мирзо-Улугбекского и Хамзинского районных СЮТ. Лучшими в каждом классе признаны ракеты С. Махкамбаева, А. Аблеева, В. Белозерова, М. Бобоева, М. Комарчука и Д. Салахова. Победителям вручены кубки и памятные призы с космической эмблемой, а также приглашения на учебу в VII Международную летнюю аэрокосмическую и компьютерную школу, занятия в которой начнутся в июле в Паркентском районе Ташкентской области.

Шахаб Зайнутдинов.

ПЕРВЫЙ ПАМЯТНИК ПЕРВОМУ КОСМОНАВТУ

Из истории создания

Долгие годы участия в художественной жизни дали мне счастливую возможность быть свидетелем многих знаменательных событий, познакомиться и подружиться со многими замечательными людьми. Одно из таких знакомств связано с созданием в Ташкенте памятника первому космонавту Земли.

"Космический Юрий" завоевал умы и сердца в Узбекистане. Повсеместным было стремление увековечить грандиозное историческое событие. Гагаринским назвали один из районов Сурхандарьи, имя Гагарина дали одному из самых живописных парков в центре Ташкента, а вскоре здесь установили его барельефное изображение. В то время это был первый памятник первому космонавту.

Прошло более десяти лет. После реконструкции Ташкента памятник решили сделать монументальным. Обратились к московским ваятелям, в частности, к скульптору В. Постникову, известному своими произведениями на космическую тему. Один из ведущих художников знаменитой студии имени Грекова, он хорошо знал Гагарина, был своим человеком в коллективе космонавтов.

По действующим положениям государственные заказы выполнялись через художественные предприятия Министерства культуры и Союза художников СССР. Но процесс создания монументально-декоративных произведений, их идейно-эстетический уровень находились под контролем республиканских художественно-экспертных советов. Как член такого совета я и поехал летом 1978 года в Москву.

Студия военных художников имени Грекова располагалась в здании музея Советской Армии. Я был приятно удивлен, когда в одной из мастерских увидел не только автора изваяния, но и космонавта Алексея Леонова - в генеральской форме, с двумя золотыми звездами Героя. Встреча получилась теплой, дружеской. На импровизированном столе разложили скромную снедь. А когда я украсил ее узбекской зеленью и фруктами, Леонов стал восторгаться дарами нашего края.

Через некоторое время, когда мы вышли во двор студии, к нам присоединились три женщины - дочь и жена Гагарина и их подруга. Тут нас запечатлел фотограф-любитель, и эту фотографию я храню в своем архиве. На снимке видны леса, возведенные вокруг скульптуры. Вот на эти-то леса я и полез осматривать работу. Потом сюда же поднялась Галина и встала таким образом, что ее голова оказалась на одном уровне со скульптурой. И тогда все мы увидели, как дочь первого космонавта похожа на отца.

Если я воочию убедился в профессиональной добротности, пластической выразительности, композиционной ясности и художественной завершенности скульптуры, то члены семьи космонавта и Леонов заверили, что художнику удалось передать черты характера и душевного состояния своего героя. Все это позволило дать разрешение на отливку памятника в бронзе.

В мае 1979 года сооружение памятника первому космонавту в Ташкенте и благоустроительные работы вокруг него были завершены. Состоялось торжественное открытие, на которое приехали космонавты Джанибеков и Береговой.

Монумент возвышается в западной части парка. Широкая двухмаршевая лестница и наклонный, обегающий холм пандус ведут к вершине, имеющей форму эллипса. Она вымощена стальными плитами, что создает ассоциацию со стартовой площадкой космодрома. На площадке скульптурное изображение космонавта в космическом скафандре. Пружинисто-упругая фигура - как тетива мощного лука. Кажется, еще миг, и она, оттолкнувшись, оторвется от земли и взлетит. Такое ощущение усиливают руки, распростертые, словно крылья. Образ становится почти реально-осязаемым в ночное время: освещенное прожекторами изваяние как бы зависает в воздухе, а сверкающие вертикали стальных пилонов воспринимаются как огненный шлейф ракеты...

Абдулхай Умаров.

По долгу памяти

ПАВШИМ В АФГАНЕ

По инициативе городской организации Союза молодежи и Ассоциации воинов-афганцев в Коканде возводится памятник девятнадцати воинам-землякам, погибшим во время войны в Афганистане. В его строительстве принимают участие и сами афганцы.

Создается памятник по проекту архитектора Б. Усманова и скульптора М. Муйдинова. Средства на сооружение выделили городской хокимиат, предприятия, общественные организации. Торжественное открытие памятника состоится в дни празднования 50-летия Победы.

Юрий Гентшке.
Соб. корр. "Правды Востока".

Милосердие

ВСТРЕЧА В "ОРОМЕ"

В один из весенних дней красивая чайхана "Ором" Бухарского облпотребсоюза пригласила к себе детей-сирот, инвалидов, малоимущих, ветеранов труда, а также участников второй мировой войны. Заместитель хокима области А. В. Халилов, Герой Советского Союза А. Рахимов, хоким города Бухары К. Д. Камалов и председатель областного совета женщин, заместитель хокима области Н. Базарова обратились к собравшимся с теплыми словами.

Затем четверым сиротам были вручены сберегательные книжки с первоначальным вкладом по одной тысяче сумов каждая. Получила ребятня и детские подарки.

Председатель областного комитета Общества Красного Полумесяца С. Ш. Насырова, пожелав собравшимся мира и добра, весеннего настроения, от имени областного комитета вручила всем приглашенным ценные подарки и цветы.

Солисты ансамбля "Тарджи Наво" и музыканты областной филармонии преподнесли гостям свой музыкальный сюрприз.

Асаттилло Кудратов.

Криминальный сюжет

АКРАМ, ПОДГУЛЯВШИ, ГРАНАТОЙ ИГРАЛ

Печально закончилось застолье в доме андижанского жителя Акрама Х. Разогретый спиртным, хозяин, видно, решил произвести своеобразный праздничный фейерверк, для чего извлек неизвестно откуда взявшуюся у него ...боевую гранату РГД и под изумленные вскрики гостей рванул чеку. Он и несколько собутыльников получили тяжелые ранения.

Поистине - пьяному море по колено. Чудом оставшийся в живых хозяин, не отвечая на вопрос, где взял военный боеприпас, заверяет, что взрыва бы не произошло, будь он хоть чуточку трезвее.

Мухамадали Тоштемиров.

ПАМЯТНЫЙ МЕМОРИАЛ

откроется в канун празднования 9 мая в центре Караулбазара. Композицию "цементирует" высокая стела с барельефом воина - защитника Родины.

Мемориал возводится методом народной стройки. В его сооружении и разбивке сквера активно участвуют коллективы треста "Бухаранефтезаводстрой", "Бухарирсовхозстрой", "Мубарекнефтегазмонтаж".

А. Кадыров.

Караулбазарский район, Бухарская область.

МЫ САМИ ВЫБИРАЕМ ПЕСНИ

С 19 по 22 мая вновь состоится фестиваль исполнителей авторской песни "Чимган-95", посвященный 50-летию Победы. Именно здесь, в живописных отрогах Западного Тянь-Шаня, в течение многих лет собираются почитатели этого жанра практически из всех государств СНГ. Именно здесь впервые прозвучали, а затем обрели долгую жизнь многие песни самодеятельных авторов. Оргкомитет уже начал свою работу и сообщает о том, что желающих стать участниками фестиваля ждут на предварительные прослушивания в республиканском Доме актера по улице Хамзы, 51 каждую среду с 18.00 до 20.00 часов и каждое воскресенье с 12.00 до 15.00 часов.

Современность и народные традиции далекого прошлого гармонично сочетаются в сегодняшнем дне каракалпакского народа.

...Заселение территории, где ныне расположена Республика Каракалпакстан, началось в конце четвертого - начале второго тысячелетия до новой эры. А несколько веков спустя здесь уже возникло поливное земледелие - тогда человечество только начинало осваивать природу планеты. И до наших дней сохранились здесь многочисленные плотины, водохранилища, хаузы. На этой земле при раскопках культового сооружения найдены самые древние письменные памятники.

НА СНИМКЕ: комплекс "Миздахкан" и мавзолей "Назлухансулув" в Ходжейлийском районе.

Фото Фархада Курбанова (УзА).

УРОЖАЙНЫЕ

Сад Огород Теплица Кормят Излечат

Не опоздайте!

Наступило время пересадки рассады в грунт для ранних помидоров, перца и баклажанов - до середины апреля. До пересадки в почву необходимо закалить рассаду. И потому не забудьте вынести ящики с растениями на солнце. Сначала на один-два часа, затем можно оставить на весь день и ночь, если не холодно. Парниковую рассаду также надо "проветрить".

После пересадки желательно полить, полезно добавить в воду немного марганцовки - и подкормка, и дезинфекция. Затем присыпьте растения сухой почвой с добавлением старого перегноя или чистого песка. Это поможет сохранить влагу в почве и подсушит верхний ее слой.

Здоровые растения имеют темно-зеленый цвет, они низкорослы, основательны, не нуждаются в подкормке. Худосочная же рассада требует как можно больше света и фосфорно-калийных удобрений. Подкормку приготовьте из расчета на пять литров воды - одна столовая ложка аммофоса и столько же калия.

Напоминаем, что пришло время сеять салат, укроп, петрушку, кориандр, лук, свеклу, морковь. Эти культуры лучше сажать вразброс. Не забудьте присыпать семена сухим старым перегноем или компостом, можно добавить немного золы, старых опилок. Такая присыпка сохранит грядки от корки и даст дополнительное питание молодым всходам.

Начало апреля отличное время для посева ранних сортов белокочанной капусты и картофеля. Помните, что посадка позднеспелых урожая вам не даст, лучше подождать до лета и посеять в конце июня.

Евгения Ермолова.
Абдулазиз Аббасов.

Кандидаты сельхознаук, сотрудники УзНИИовощеводства и картофеля.

Весна в саду

Сразу же после посадки саженцев фруктовых деревьев удаляют лишние боковые однолетние побеги. Их срезают секатором на одну треть или наполовину, оставляя основную ветку, то есть лидер, на 30 - 40 сантиметров выше боковых. В течение 6 - 8 лет у сильнорослых, а у карликовых пород в 3 - 4 года крона формируется путем регулярного срезания и прореживания однолетних побегов.

Обрезка молодых деревьев в начале плодоношения способствует получению нарастающих урожаев при нормальном приросте побегов.

В первые годы молодые деревья требуют частых поливов. На типичных сероземных почвах можно поливать 7 - 8 раз, на песчаных и галечниковых - не менее 12 - 15 раз.

В молодых садах можно выращивать ранние и среднеспелые овощные культуры, картофель, бахчевые, располагая их в междурядьях. Они способствуют лучшей приживаемости саженцев и нормальному развитию семечковых и косточковых плодовых деревьев. Запомните: запрещается высаживать в саду поздние сорта картофеля, свеклы, капусты. Поздние поливы затягивают вегетацию деревьев и вызревание древесины.

Мирвахид Сабиров.

Кандидат сельхознаук, сотрудник УзНИИсадоводства и виноградарства имени Шредера.

Театр

ИГРАЕМ ПО-АМЕРИКАНСКИ

"Квартал Тортилья-Флэт" на сцене "Ильхома"

Как часто мы видим и слышим не то, что нам показывают или говорят, а то, что мы хотим увидеть или услышать. Но вот удивительно: "выскочив" из стереотипа и сопоставив свои прежние взгляды с новыми, обретаешь как бы объемное восприятие. Именно такая метаморфоза произошла для меня с книгой Стейнбека "Квартал Тортилья-Флэт"...

Нищие пайсано лет тридцать жили в моей памяти где-то рядышком с горьковскими босяками - таков был стереотип школьно-советского восприятия. Но прочитав перед просмотром спектакля повесть заново, я был поражен - ее стилистика, тональность показались мне совершенно иными, чем прежде. И само кружево, перетекающих друг в друга рассказов, и их герои - жители окраины маленького американского городка, и происходящие с ними события - все это предстало теперь нескрываемо надуманным. Правда, от этого не перестало быть изящным и привлекательным. Напротив, сказанное прямо в лоб, наверняка, скучно, а вот поданное со сдвигом - цепляет внимание. Когда нищие излагают свои мысли, словно выпускники Гарварда, - это, во-первых, очень смешно, а во-вторых, немало характеризует американцев, живущих не как придется, а созидающих себя, ставящих цели и добивающихся их осуществления.

В этом смысле мюзикл (музыка Игоря Володченко) в постановке Марка Вайля - очень американский. В нем нет мелочей и случайностей. Здесь все - и профессионализм пластики, и точность интонаций, мимических оттенков прочитываются как... художественный прием, ассоциативно выражающий техническую оснащенность американской культуры (здесь даже дым, как отмечено в программке, экологически чист и не вызывает аллергии). Пабло в исполнении Глеба Голендера обделен природой столь наглядно, а ужимками и мимикой обитателя тюрем оснащен столь выразительно, что заставляет вспомнить подзабытое в последнее время понятие лишедейства, как особого сплава таланта и мастерства. Столь же филигранно сконструированы и Долорес Энграсиа Рамирес по прозвищу Конфетка (Карина Арутюнян умудряется передать обаяние и драматизм характера только трансформациями лица), и Хесус Мария (в арсенале Бахрама Матчанова точнейшая передача состояний своего героя средствами пластики). Превращение этих и двух других персонажей спектакля в собак воспринимается как знак мастерства и условности. И в этом - в довольно последовательной изобразительности, как бы нарочито противостоящей традициям театра переживания, спектакль тоже весьма американский. А то, что было актуально для американца 30-х, когда во время кризиса выживал терпеливый и способный владеть собой, своевременно и для нас, оказавшихся в весьма сходном положении.

Рефреном повторяются в спектакле слова об условной шкале деления на бутылке с вином и о пределе - черте, за которой может произойти все, что угодно. Вся жизнь героев спектакля - в пределах шкалы. История с Пиратом наполнила ее новым смыслом. Высветилась моральная шкала - то почти неуловимая, то вырастающая до размеров нравственного императива.

По-житейски Пират, откладывающий ежедневно 25 центов на золотой подсвечник для святого Франциска Ассизского за исцеление собаки, которую через несколько дней задавил грузовик, - пациент психиатра. Но в иронично-святочную логику этого характера Михаил Каминский вдыхает такую искренность, что дух захватывает от нравственной высоты, на которую вроде бы случайно взлетели эти замарашки.

Самая сложная (хоть и банальная) ситуация с Денни - положительный герой традиционно сопротивляется попыткам сделать его ярким и запоминающимся. В повести это фактически лирический герой автора. Сыграть его, вообще-то говоря, невозможно. А потому решение "подпачкать" Денни, передав ему с мисс Моралес сцену несостоявшегося обольщения (в книге в ней участвуют персонажи, исчезнувшие из спектакля), вполне справедливо. Это дает возможность и Борису Гафурову достроить характер Денни, и Анжелике Завьяловой добавить красок к образу мисс Моралес.

Конечно, выкраивая из потока стейнбековской прозы материал, пригодный для сцены, Марк Вайль был вынужден чем-то поступаться, что-то добавлять. Но непривычная по нынешним временам длительность спектакля - четыре часа - воспринимается скорее не как просчет сценариста, а как осмысленный прием, передающий течение реки жизни, - то неспешное, а то неожиданное своими крутыми поворотами.

...В антракте я разговорился со своим знакомым, который вознамерился уйти, не досмотрев до конца. Как выяснилось, он глядел на сцену сквозь школьно-горьковские очки. Признаюсь, на нем первом я проверил обоснованность своего переосмысления отечественных босяков и заморских пайсано. Приятеля, вроде, убедил - он потом благодарил за то, что досмотрел спектакль. Читателей - не знаю. Но при всем субъективизме оценок, для меня ясно одно: спектакль "Квартал Тортилья-Флэт" - явление не только театральное, но и социальное, культурное, производящее ту работу в сердцах и душах, что подвластна только Искусству.

Юрий Подпоренко.

ФИРМА "АЛЬ-БААС"
реализует со склада в г. Ташкенте
СТАРТЕРЫ "80СК-220"
ВОДОМЕРНЫЕ СЧЕТЧИКИ
Изготавливает и устанавливает изделия из металла
ТЕЛЕФОН: 35-61-04.
АДРЕС: г. Ташкент, ул. Садыка, 15.
ОРИЕНТИР: экскаваторный завод.

ОРГАНИЗАЦИИ НЕОБХОДИМА
2, 3-х комнатная квартира в хорошем состоянии с мебелью
В РАЙОНАХ: ст. метро "Хамза", "Улугбек", ул. Пионерская, Мукими, Госпитальный рынок.
ЗВОНИТЬ ПО ТЕЛ. 53-18-74 С 18.00 ДО 22.00.
ПОСРЕДНИКОВ ПРОСИМ НЕ БЕСПОКОИТЬ!

Коллектив бухарского отделения государственно-акционерной железнодорожной компании "Узбекистон темир йуллари" и райпрофсож выражают глубокое соболезнование начальнику отделения С. Турдикулову по поводу смерти его брата

ТУРДИКУЛОВА Сотиволди.

Коллектив Узбекской республиканской товарно-сырьевой биржи выражает глубокое соболезнование М. Р. Нариянцу в связи со смертью его матери

НАРИЯНЦ Анны Аракеловны.

Главный редактор Р. А. Сафаров

Редакционная коллегия: И. Абдукаримов, В. Дегтярев (отв. секретарь), С. Зинин, Л. Кабиров, Д. Камалов, П. Ким, С. Мансуров-Ковригенко, Ф. Муминов, О. Филимонов (зам. главного редактора), М. Хазраткулов, Ю. Хамдамов, Б. Хасанов (зам. главного редактора), Р. Шагулямов.

Редакция рукописей не рецензирует и не возвращает.

Мнения авторов публикуемых материалов могут не отражать позиции редакции.

Наш адрес: 700000, Ташкент, ГСП, ул. Матбуотчилар, 32. Телефон для справок: 33-15-20.

РЕКЛАМА, ОБЪЯВЛЕНИЯ:
Рекламная фирма "НС". Тел.: 33-58-90, 32-54-72, комн. 442, факс (3712) 33-58-90.
Рекламное агентство "Адонис". Тел. 33-44-92, 32-57-54, комн. 639, факс (3712) 33-44-92

Выходит 5 раз в неделю.
Способ печати - офсетный, формат А-2, объем 2 п.л.

Индекс: 64572
Рег.№ 3

Время подписания в печать по графику 21.00
Номер подписан в печать в 23.40

Типография издательско-полиграфического концерна "Шарк". Адрес предприятия: улица Буюк Турон, 41

Заказ Г - 0145 1 2 3 4 5 6