КУТУБХОНАСИ
ТАШКИЛОТДАР ИНСТИТУТИ

СОЦИАЛЬНО-ЭКОНОМИЧЕСКАЯ И ОБЩЕСТВЕННО-ПОЛИТИЧЕСКАЯ ГАЗЕТА РЕСПУБЛИКИ УЗБЕКИСТАН

ПРАВДА ВОСТОКА

ОСНОВАНА 2 АПРЕЛЯ 1917 ГОДА

УЧРЕДИТЕЛЬ – КАБИНЕТ МИНИСТРОВ РЕСПУБЛИКИ УЗБЕКИСТАН

18 апреля 1995 года вторник

№74 (23007)

Цена свободная

АБЗАЦ

На Денауском молочном заводе, ставшем недавно акционерным обществом, освоено производство казеина, пользующегося большим спросом. Многие стройорганизации заключили договоры на долговременные поставки порошка. И термезское АО "Молоко" приступает к производству казеина. В этом коллективу помогает компания "Триздент".

Коллектив мехколонны "Зангстрой" завершил работы по освоению новых земель в термезском колхозе "Намуна", где уже идет сев хлопчатника. Строители заняты и возведением объектов социального назначения. Так, недавно сдан корпус для филиала профилактория имени Семашко.

На днях кишлак Амиробод колхоза "Пахтаабад" получил "голубое топливо". Параллельно с газификацией ведутся работы по прокладке водопровода. Всего с начала года более пятнадцати кишлаков Гиждуванского района получили природное топливо.

Отпала в семьях кокандских пенсионеров-путейцев необходимость оплачивать услуги за пользование телефонной связью. Отныне абонементную плату за них вносит администрация Ферганского отделения государственно-акционерной железнодорожной компании "Узбекистон темир йуллари".

Начинание ветеранов войны и труда, выступивших накануне 50-летия Великой Победы инициаторами посадки фруктовых деревьев и тополей, получило широкую поддержку во многих городах и районах Ферганской области. Методом хашара сейчас создается парк отдыха для ветеранов в Багладском районе, а в городе Кувасае заложен "Сад Победы".

Новости сообщили корреспонденты "Правды Востока" и УзА.

ОДИН ДЕНЬ РЕСПУБЛИКИ

ХОЗЯЕВА ТАКСОПАРКА

Джизакский таксопарк с нынешнего года получил статус акционерного общества. Почувствовав себя хозяевами, водители стали выполнять план перевозок, естественно, выгоду получило и предприятие в целом. Теперь работники не отлынивают от заказов, а ищут их сами - от этого зависит их заработок.

Четко и слаженно работает здесь диспетчерская служба, своевременно проводятся профилактика и ремонт машин.

Пополнился парк хозяйства: сюда прибыли 34 турецких автомобиля марки "Доган". 307 машин, из них 75 - "маршрутки", курсирующие по улицам Джизака, полностью обеспечивают потребности горожан.

НА СНИМКАХ: водитель такси Достол Махкамов работает в таксопарке 22 года; такси автопарка готовы к выходу на маршрут; (слева направо) водитель такси Бурон Саттаркулов, дежурный механик Гафур Мамедов, водитель Абдурасул Кушмуродов, директор таксопарка Кучкар Уролов и водитель Зиед Суннаткулов сверяют график маршрута.

Фото Бахрома Тураева (УзА).

ЗАСЕДАНИЕ В КАБИНЕТЕ МИНИСТРОВ

В Кабинете Министров под председательством первого заместителя премьер-министра республики И. Джурабекова состоялось заседание правительственной комиссии по реализации программы товарного насыщения потребительского рынка и улучшению торгового обслуживания населения республики. Был рассмотрен вопрос о насыщении потребительского рынка товарами первой необходимости в 1995 году.

На заседании были заслушаны отчеты руководителей министерств, ведомств, корпораций и объединений, выпускающих товары для народа и осуществляющих их завоз из-за пределов республики. Было отмечено, что в этом направлении проделана определенная работа, улучшилось обеспечение населения товарами и продуктами питания, несколько повысилась культура торговли.

Вместе с тем резкой критике была подвергнута работа отдельных предприятий масложировой отрасли, торговли, хокимиятов областей. Строго предупреждены заместители хокима Сырдарьинской и Хорезмской областей, не обеспечивших выполнение самими же установленных заданий по децентрализованному завозу товаров.

За работой по насыщению потребительского рынка товарами первой необходимости установлен постоянный контроль.

В заседании правительственной комиссии приняли участие государственный советник Президента Республики Узбекистан, руководитель контрольной инспекции М. Миркасымов, заместитель премьер-министра М. Усманов.

(УзА).

ЗАСЕДАНИЕ РАБОЧЕЙ ГРУППЫ

Как уже сообщалось, вторую сессию Олий Мажлиса Республики Узбекистан решено созвать 5 мая в городе Ташкенте. В связи с этим из числа депутатов Олий Мажлиса, избранных от Республики Каракалпакстан, областей и города Ташкента, образована депутатская рабочая группа в количестве 22 человек по подготовке и проведению второй сессии Олий Мажлиса Республики Узбекистан. Учитывая многопартийность парламента, в состав рабочей группы включены представители партийных фракций и блока Олий Мажлиса.

15 апреля состоялось первое собрание рабочей группы. Вел заседание рабочей группы заместитель Председателя Олий Мажлиса Бугров Б. И.

С целью тщательной доработки всех материалов, касающихся повестки дня сессии, и решения других организационных мероприятий на собрании было решено рабочую группу разделить на три подготовительные группы.

Таким образом, началась активная работа по подготовке второй сессии парламента республики.

Деловой курьер

НА КОНКУРС "БИЗНЕС-ПРЕСС"

ГОНГ ОТКРЫВАЕТ ТОРГИ

В Джизаке состоялась презентация областного филиала Узбекской республиканской товарно-сырьевой биржи. Вслед за этим прошли первые торги с участием брокеров из многих регионов страны.

Ударом гонга о начале работы участников торгов известил заместитель председателя правления УзРТСБ Сирожитдин Шахабутдинов. Он выступал здесь, как и на привычных торгах в столице, в роли главного маклера, ибо джизакцы еще не успели подготовить своего и вообще пока не поднаторели в не простых правилах биржевой игры. Поэтому так важно поучиться тонкостям у Шахабутдинова, популярного и среди брокеров, и среди ташкентских предпринимателей.

Итак, полезное дело и - одновременно учеба. Джизакский "Коопбиржеторг" выделил в своем здании помещение для постоянно действующей ярмарки и зал для биржевых торгов. Ярмарку успели "украсить" завидным ассортиментом сельскохозяйственных и промышленных изделий местных товаропроизводителей. Так что едва вместившиеся в два "Икаруса" ташкентские "покупатели" сполна сумели оценить возможности предпринимателей, предприятий и хозяйств "глубинки", завязать партнерские отношения. Словом, увидели то, что нагляднее всего свидетельствует о продвижении рыночных отношений во все края и веси. На ярмарке можно было приобрести зерно и сухофрукты, шпагат, гвозди и разнообразные изделия из пластмасс, а также мебель, одежду, товары повседневного пользования.

На торгах можно было товар покупать и... обменивать. Одна брокерская контора, к примеру, предлагала малярный окрасочный комплекс "махнуть" на автоприцеп или компьютер. Всего в листинге на торги продавцы выставили до 240 наименований изделий: от станков и оборудования до сельхозпродукции и бумаги.

Главный маклер поначалу не торопил события, понимая, что джизакские брокеры еще не освоились с новой ролью. Об этом говорил такой факт. Столичный партнер собрался, было, даже не сбавляя цены, приобрести партию яблочного пюре. Но когда он стал задавать вопросы коллеге, каков срок годности, возможности упаковки, процент сахаристости, наличие сертификата, то растерянный продавец отвечал односложно: "Выясню, узнаю". Однако на торгах лишний раз убеждаешься, что время - деньги, проворонил, и выгодное дело упущено...

Повторимся - шла учеба. Организаторы биржевой деятельности не ставили задачу добиться максимального числа сделок. К концу сессии, как именуется сам процесс торгов, брокеры, словно очнувшись от спячки, решительно взялись за работу. В итоге сумма сделок за продажу и обмен товарами и сырьем составила кругленькую цифру.

- Сегодня можно утверждать, что результаты биржевых сделок - это поистине маленький золотник, но он дорог своим продолжением, - прокомментировал руководитель отдела приватизации и поддержки предпринимательства Кабинета Министров Республики Узбекистан Бахтиер Гафуров. - Первая выездная ярмарка в Гулистане и торги в Джизаке приблизили бизнесменов к конкретному делу. Ведь для того, чтобы оформить сделку, им приходилось непременно приезжать в Ташкент: иначе они лишались лицензии на вывоз купленного за пределы Узбекистана и льгот на таможенные пошлины.

- Организация филиалов республиканских бирж в областях - дело перспективное и благодарное, - сказал заместитель хокима Джизакской области Уринбай Кулдашевич Кулдашев. - Это лучшее свидетельство практической реализации президентского указа об инициировании и стимулировании частного предпринимательства. Бизнесмены наши, представляющие малый и средний бизнес, получили наглядное подтверждение, что государство ратует об их интересах.

Станислав Алтунянц.
Спец. корр. "Правды Востока".

Сельские вести

В ДЖИЗАКЕ ЗАВЕРШАЕТСЯ СЕВ

Земледельцы Джизакской области намерены в этом году возделывать хлопчатник на 134 тысячах гектаров пашни. В эти дни они быстрыми темпами и с хорошим качеством проводят сев. Ежедневно на поля выходит около тысячи посевных агрегатов. С высокими показателями трудятся на посевной дехкане Пахтакорского, Дустликского, Джизакского районов.

...И ПОЯВИЛИСЬ ВСХОДЫ

Хлеборобы Джизакской области засеяли нынче 196282 гектара. На всех площадях зерновые дали дружные всходы, в эти дни проводится вторая подкормка растений. На высоком агротехническом уровне проводится эта работа в Галляаральском, Зааминском и Джизакском районах.

(УзА).

НА СНИМКАХ: механизатор Аъзамжон Бурибоев двадцать шесть лет плодотворно трудится в колхозе "Янгитулкин" Уртачирчикского района. Сейчас он активно участвует в посевной; сев хлопчатника на полях колхоза "Янгитулкин".

Фото Нигмана Мухамеджанова.

ФЕРМЕР РАСШИРЯЕТ ГЕОГРАФИЮ

Тесные контакты с Орловским заводом пищевого оборудования установило многопрофильное предприятие "Учкун", которое является базовым фермерским хозяйством Ташкентской области и Союза предпринимателей Узбекистана.

"Учкун" специализируется на переработке сельхозпродукции и прежде всего животноводческой. Сырье есть, вся проблема - в высокопроизводительном оборудовании, которое позволило бы выпускать самую высококачественную продукцию. Вот и договорились с орловчанами о поставке современной технологической линии по выпуску вареной и копченой колбас, сосисок.

При реализации подобных проектов самыми трудными были способы оплаты заказываемого оборудования. Узбекистанские предприниматели предложили на выбор несколько форм: бартерные поставки партнерам свежих фруктов и овощей, компенсационная закупка для коллег любых товаров, пользующихся повышенным спросом в России, и, наконец, рублевая оплата с помощью партнеров "Учкуна" в РФ. И решение было найдено. Уже в нынешнем году новое производство начнет выдавать продукцию.

- На следующем этапе сотрудничества, - делится планами генеральный директор МП "Учкун" Мидхат Фазлетдинович Расулов, - предполагается организация на нашей базе техноторгового центра по поставке, реализации, гарантийному и постгарантийному обслуживанию пищевого оборудования, поставляемого орловчанами. В перспективе этот центр сможет распространить сферу своей деятельности на все государства Центральной Азии.

Но и эта задумка не единственная в обширном бизнес-плане узбекских предпринимателей из МП "Учкун". Они всерьез прорабатывают идею создания совместного узбекско-российского предприятия по сборке, доработке и реализации через техноторговый центр отдельных гибких пищевых комплексов, пользующихся повышенным спросом в республике.

Вадим Гладилов.

ПОСЛЕ ПРИВАТИЗАЦИИ:

ПЛЮСЫ, НЕДОРАБОТКИ, ПРОБЛЕМЫ

Процесс приватизации госсобственности набирает темпы. Поэтому следует проанализировать - что удалось сделать, на что не было обращено внимание.

Реформы в первую очередь затронули отрасли социальной сферы - предприятия торговли, общественного питания, бытового обслуживания, местной промышленности. То, что мы называем "этапом малой приватизации". Его отличительная черта - преобразование торгов, трестов, бытовых объединений в акционерные общества закрытого типа, коллективные предприятия. Сегодня уже можно сказать о первых результатах приватизации.

Все мы бываем в магазинах, пользуемся бытовыми услугами и, как говорится, на себе испытываем перемены. Так, проведенное в этом году изучение деятельности приватизированных предприятий показало - там, где удавалось приватизировать магазины и предприятия быта малыми коллективами, наблюдаются положительные признаки - устойчивое финансовое положение, рост заработной платы, улучшение качества и культуры обслуживания. Новый собственник позаботился о рекламе, дизайне.

Конечно, жизнь заставляет многое переосмыслить. Ведь одно дело работать в условиях распределения товарных ресурсов, другое - самому изыскивать ресурсы, работать с банками, налоговыми органами, рассчитываясь за коммунальные услуги - газ, свет, воду, тепло. Все это и вбирает в себя емкое понятие - быть хозяином. Хочу подчеркнуть: речь идет о тенденции роста эффективности торговли в условиях частного предпринимательства.

Есть и такие коллективы и лица, которые просто воспользовались благоприятными условиями, чтобы вложить деньги в какую-то собственность. Здесь, как правило, действуют по старым стереотипам, что отрицательно сказывается на деятельности таких предпринимателей.

Сложная ситуация сложилась в бывших торгах, трестах и объединениях, прежде всего - в вопросах финансового состояния. Если бывшие продовольственные торги еще имеют какую-то незначительную прибыль - благодаря выделяемым фондам на отдельные товары, то все остальные близки к банкротству. Сама жизнь продиктовала необходимость разукрупнения таких структур, расширения сферы конкуренции на рынке товаров и услуг.

На апрель текущего года из состава хозяйственных обществ и товариществ области вышло более пятисот объектов, образовано около трехсот коллективных и частных предприятий. Завершается разукрупнение предприятий общественного питания. Идет этот процесс и в бывших торгах.

С образованием частных предприятий торговли требуется развитие оптовых структур, поставляющих конкурентоспособные товары. Пока это звено остается малоразвитым и в большинстве своем монопольным.

В соответствии с Указом Президента Ислама Каримова "Об инициировании и стимулировании частного предпринимательства" в настоящее время развивается сеть мелкооптовых магазинов по продаже товаров производственно-технического назначения, торгующих и по безналичному расчету, и за наличные деньги. В этой сфере должны быть сняты ведомственные ограничения по ассортименту товаров.

И такой вопрос - инвестирование бизнеса. Его можно решать по-разному: изыскать собственные источники для оборотных средств, взять кредит в банке под залог имущества, воспользоваться поддержкой инвестиционных институтов. При этом увеличивается степень риска. Значит, надо быть уверенным в быстром обороте, эффективности, знать конъюнктуру рынка, покупательные возможности населения, в противном случае грозит банкротство.

Несмотря на имеющийся закон о банкротстве, его воздействия пока никто не ощутил, хотя предприятия-банкроты существуют. Мера, может быть, не популярная, но необходимая в условиях рыночной экономики.

Говоря о ходе реформ, процессе демонополизации, постприватизации, необходимо сказать и о реальных сложностях на этом пути. Не надо быть наивным - и в упомянутых сферах расстаются неохотно с властью, с влиянием. Отсюда - искусственное сдерживание процесса выхода некоторых объектов торговли из состава хозяйственных обществ и товариществ. И тормозят это отдельные руководители бывших торгов, нынешних акционерных обществ. Пытаются свалить свои неудачи и просчеты на приватизацию. А ведь речь идет о неготовности к работе в рыночных условиях.

Рынок - веление времени. Значит, надо уметь прогнозировать ход развития реформ, быть готовым к испытаниям, работать на опережение событий.

Абдулла Бутаев.
Начальник управления Госкомимущества по Самаркандской области.

ЗАДАЧИ ОПРЕДЕЛЕНЫ

14 апреля состоялось селекторное совещание работников Государственного налогового комитета. Его вел председатель этого комитета Ш. Гатаулин. На нем обсуждены вопросы, связанные с выполнением заданий по поступлениям налогов и пошлин в Госбюджет в первом квартале текущего года, предупреждением отрицательных явлений в деятельности структурных подразделений ведомства.

На совещании определены задачи по выполнению Указа Президента республики "О дополнительных мерах по упорядочению экспортно-импортных операций", обнародованного 11 апреля. В ходе обсуждения подчеркнуто, что из-за отсутствия должного контроля за исполнением соглашений по бартерным контрактам, взамен вывозимых ресурсов в республику не поступают ожидаемые товарно-материальные ценности. В частности, по 234 соглашениям предприятиями и организациями страны своевременно не получены ни товары, ни деньги. 90 из них - бартерные договора, это оказывает отрицательное влияние на продажу предприятиями и организациями Центральному банку части валютных поступлений.

По обсужденным вопросам заслушана информация руководителей подразделений Государственного налогового комитета в Республике Каракалпакстан и областях.

(УзА).

Как выполняются указы Президента?

СЛЕДОВАТЬ ПРИНЦИПУ СПРАВЕДЛИВОСТИ

Согласно указу Президента Узбекистана в городах, селах, махаллях оказывается материальная помощь малообеспеченным семьям. Однако в этом благородном деле не везде соблюдается принцип социальной справедливости.

Как показала проверка, проведенная сотрудниками финансового управления Кашкадарьинской области, в первом квартале этого года в целом ряде городских махаллей и сельской местности были допущены ошибки в деле оказания социальной помощи малообеспеченным семьям. В частности, на собрании жителей села Пахтабод Чиракчинского района выяснилось, что 9 семьям, имеющим машины, огромные дворы, личный скот, ежемесячно выплачивалось пособие в сумме 200 сумов. Такие факты выявлены и в Деканабадском, Китабском, Шахрисабзском районах области.

Указ Президента надо выполнять точно и своевременно.

Абдужалол Тайпатов.
Корр. УзА.

СНГ Панорама

ПРОЩАЙ, МОЛОТКАСТЫЙ!

Началась выдача паспортов нового образца гражданам Украины. Бланки изготовлены на полиграфкомбинате "Украина". Их три вида: внутренний, заграничный взрослый и заграничный детский. На лицевой стороне их изображены трезубец и слова: "Паспорт. Украина".

В новом документе отсутствует графа "национальность". Эти данные теперь будут отмечаться только в свидетельствах о рождении. Остальное осталось без изменения.

Загранпаспорт оформляется с помощью компьютеров. Техники не хватает, поэтому поставки обязалась обеспечить израильская фирма. На второй странице загранпаспорта на украинском и английском языках нанесен такой текст: "Именем Украины. Министр иностранных дел Украины просит всех, кого это может касаться, всеми возможными мерами облегчить поездку предъявителя паспорта, предоставить ему необходимую помощь и защиту". Внутренний паспорт обойдется гражданину Украины в половину месячной минимальной зарплаты, заграничный - в 15 долларов.

ВЗДРОГНУЛИ ЛЮДИ В ОЧЕРЕДЯХ

Как стало известно радиостанции "Эхо Москвы", правительство столицы ввело предельную торговую надбавку в 13% на продажу цельного молока на предприятиях розничной торговли.

Согласно постановлению правительства Москвы новая торговая надбавка не предусматривает учета транспортных расходов, которые теперь будут включаться в цену дополнительно, по фактическим затратам.

ПОНЕСЛА БАБУШКА СДАВАТЬ РУЖЬЕ

Второй месяц в Липецкой области продолжается операция "Выстрел". Ее цель - изъятие и добровольная сдача оружия населением. Добровольцам милиция выплачивает денежное вознаграждение: за каждую единицу нарезного оружия - до 200 тысяч рублей. За гладкоствольное - 100 тысяч, за каждый грамм взрывчатки - 1000 рублей, в результате операции десятки единиц незаконно хранящегося оружия изъяты или сданы добровольно. Среди них есть пистолеты, винтовки, гранаты РГД-5, килограмм тротила.

БОЙ НА ПАМИРЕ

Шесть военнослужащих Хорогского погранотряда, в том числе один российский, погибли в 3-часовом бою с группировкой памирской оппозиции в местечке Парчид. Вся группировка численностью до 50 человек во главе с полевым командиром Мулло Умаром полностью уничтожена.

Боевики совершили вооруженное нападение из засады на автоколонну Хорогского погранотряда, следующую из Дашти-Язгулема в административный центр Горного Бадахшана, хотя прежде при содействии представителя ООН на Памире была достигнута договоренность о ее беспрепятственном продвижении.

(По сообщениям газет и информагентств).

Штрихи к портрету

НЕ МЫСЛИТ СЕБЯ БЕЗ РАБОТЫ

Есть люди, общение с которыми всегда приятно: в них привлекает скромность, активная доброта, живой интерес ко всему, что происходит вокруг. Такое чувство испытываешь, когда встречаешься с Людмилой Ивановной Белкиной, родоначальницей семейной династии автотранспортников. Она - специалист высшей категории по контролю, отчетности и нормированию хозрасчетного контрольно-нормативного управления (ХКНУ), созданного при государственной ассоциации "Ташгорпасстранс".

В ее обязанности входит прием разнообразных актов от специалистов управления для проверки наличия подвижного состава при выезде из парков и заезде, определения своевременного выезда и заезда, его санитарного состояния, экипировки машин, исправности счетных приборов, спидометров, стоимости проезда, а также акты нормировок маршрутов, в которых определяется часовая выручка дневного плана водителя на маршруте и многое другое.

- Затем в отделе обрабатываем собранные акты, - рассказывает она, - оцениваем нарушения, допущенные водителями, налагаем штрафы. Отправляем акты в парки и контролируем поступления ответов о принятых к нарушителям мерах.

- В хозрасчетном контрольно-нормативном управлении, - вступил в разговор начальник управления Файзулладжон Тиллаходжаевич Парпиходжаев, - Людмила Ивановна и ее помощница Светлана Иосифовна Смирнова являются нашим мозговым центром. Буквально все до единого документа проходят через их руки.

Управление совсем еще молодое. Ему чуть больше двух лет. Да и коллектив небольшой, всего 34 специалиста. Но на его долю выпала нелегкая миссия осуществлять контроль за предотвращением нарушений линейно-финансовой и трудовой дисциплины среди работников предприятий наземного и подземного пассажирского транспорта столицы, стоять на страже интересов предприятий госассоциации "Ташгорпасстранс".

За шесть последних месяцев истекшего года силами контролеров было проверено 7500 автобусов, трамваев, троллейбусов. Были выявлены и грубые нарушения, на которые составлены 2500 актов. Благодаря систематическому контролю часовая выручка на транспорте выросла со 110 до 120 процентов, что существенно повлияло на выполнение плана по доходам как в отдельных автопарках, так и в целом по ПО "Ташгорпасстранс".

Руководители автопарков стали острее реагировать на допущенные нарушения и принимать действенные меры профилактического характера. Так, например, в административном порядке наказано более 300 водителей и 20 диспетчеров. Эти и другие меры позволили повысить культуру обслуживания пассажиров.

- В системе автотранспорта, - говорит Белкина о себе, - я работаю всю сознательную жизнь. Когда была школьницей, мечтала стать гидрометеорологом. Закончив 10 классов, поступила в гидрометтехникум. Тогда же начала работать диспетчером в Ташкентском таксомоторном парке №3. С тех пор так и прикипела к делу. Техникум не закончила, ушла с 3-го курса. Поняла, что мое предназначение в другом. Зато поступила на вечерние двухгодичные курсы стенографии и машинописи, которые успешно закончила. На транспорте нашла свою судьбу. Вышла замуж за водителя Александра Николаевича Белкина. Вместе с ним воспитали двух сыновей, которые пошли по стопам отца. Так сформировалась у нас династия автотранспортников.

За годы работы была диспетчером, техником-графистом, техником-диспетчером, техником-оператором, старшим диспетчером линейного хозяйства, начальником центральной диспетчерской службы и вот второй год уже здесь.

Она избиралась депутатом Чиланзарского райсовета народных депутатов, награждена медалью "Ветеран труда" и нагрудным значком "Почетный автотранспортник". Это звание является весомым финансовым подспорьем. К заслуженно получаемой пенсии прибавляется 80-процентная надбавка от минимальной зарплаты.

Людмила Ивановна полна сил, без работы себя не мыслит. Самоотверженно трудиться, быть полезной людям и обществу, бороться с недостатками - ее главное жизненное кредо.

И еще есть у нее одна заветная мечта - испытать себя в роли бабушки. Ждет - не дождется этого дня.

Анатолий Баянов.
Общ. корр. "Правды Востока".

Выставки

СОВРЕМЕННЫЕ КОМПЬЮТЕРНЫЕ ТЕХНОЛОГИИ

Тысячи жителей Ферганской долины знакомятся с открывшейся здесь выставкой "Современные компьютерные технологии американской корпорации "САН майкросистемз". Организовали ее узбекско-американское СП "Открытые технологии", областное управление "Узагдбиркорбанк" и малое предприятие "КОМТЕХ" (Фергана).

Особым интересом пользуются экспонаты, обеспечивающие подключение к глобальным сетям, выход в любую точку, связанную с мировой системой. И все это - компактный прибор, умещающийся на письменном столе, может заменить всю технику, которой забито здание областного вычислительного центра.

Представлено на выставке и программное обеспечение для банков. Оно сокращает до минут проведение любой операции.

Среди экспонатов - автоКАД - система автоматизированного проектирования и конструирования в машиностроении, строительстве. С ее помощью можно получить любые нужные в данный момент чертежи, схемы, документы.

Все устройства весьма надежны. Если аппаратура будет непрерывно работать сутками, то и за два года с ней ничего не случится. Еще одна особенность - подключение к новым системам.

Специалисты совместного предприятия не только доставят заказчику, установят и включат аппаратуру, но и обучат персонал.

На выставке побывали руководители крупных предприятий, организаций, предприниматели, фермеры.

Юрий Гентшке.
Соб. корр. "Правды Востока".

НОВОСТРОЙКИ В МИКРОРАЙОНЕ

В Бухаре в одном из новых массивов индивидуальной застройки бригады ПМК-1 акционерного общества "Бухарастрой" треста №163 приступили к возведению новой школы. Завершается нулевой цикл. Школа рассчитана на 1.300 ученических мест.

В микрорайоне будут построены также детский сад, два магазина.

Асаттилло Кудратов.

Уроки предприимчивости

ПЕРВЫЙ СОБСТВЕННЫЙ САХАР

Новую для предприятий Узбекистана продукцию - сахар-песок начала производить Чустская кондитерская фабрика, расположенная в Наманганской области. Его выпуск освоен на оборудовании, поставленном НПО "Коинот" Узбекского государственного агентства космических исследований. Именно здесь была разработана первая отечественная линия по производству такого необходимого республике продукта.

Этот факт комментирует генеральный директор НПО "Коинот" член-корреспондент Академии наук Узбекистана Шавкат ВАХИДОВ:

- Полная независимость, которой добивается наша республика, невозможна без экономической самостоятельности. Прежняя, общесоюзная схема производства не была рассчитана на выпуск конечного продукта в отдельных регионах. Одна республика занималась разработкой технологии, в другой делали детали, в третьей собирали готовое изделие. То же наблюдалось и в сельском хозяйстве. Сегодня Узбекистан весь необходимый сахар закупает за рубежом, расходуя на это большие средства. Два года назад Кабинет Министров одобрил программу развития мощностей по производству сахара. С помощью иностранных фирм предполагается построить в различных областях Узбекистана 10 крупных заводов и сеть мини-производств. Начало реализации этой программы положено, однако рассчитана она не на один год. А потребность республики в сахаре продолжает расти, сегодня она составляет 630 тысяч тонн ежегодно. Поэтому было необходимо уже сегодня начать производство и ввод в действие собственных, отечественных мини-заводов, которые могли бы как-то снизить сахарный дефицит.

Наша линия не оригинальна. Специалисты НПО, ознакомившись с технологиями, применяемыми в других странах, постарались взять из них наиболее оптимальные для условий Узбекистана элементы и объединили их в единое целое. Часть деталей выпускаем на собственной производственной базе, некоторые агрегаты по нашему заказу выполняют машиностроительные предприятия Ташкента. Технология безотходна. Готовый мини-завод рассчитан на производство в сутки 4 тонн сахара, а в сезон соответственно - 400-500 тонн. Побочный продукт - около 80 тонн спирта. Остающийся после переработки свеклы так называемый жом - хорошая питательная масса для скота.

Первая линия, выпущенная НПО "Коинот", была установлена нами на Чустской фабрике. Готовы еще девять таких мини-производств. Заказы поступают от многих предприятий и хозяйств республики, желающие приобрести наше оборудование есть и в других государствах СНГ. Ведь линия узбекистанских специалистов ни в чем не уступающая импортным, стоит как минимум в десять раз дешевле.

Итак, в республике получен первый собственный сахар, произведенный на отечественном оборудовании. Надеюсь, что это только начало. НПО "Коинот" имеет возможность выпускать ежегодно 30-40 подобных мини-заводов. Однако все упирается в нехватку металла и некоторых комплектующих деталей. А их приходится закупать в России, причем по коммерческим ценам. Пока наше объединение не имеет для этого достаточно средств. Если этот вопрос будет решен, то думаю, что через несколько лет Узбекистан сможет наконец-то обрести сахарную "независимость".

Сегодня наше объединение занимается созданием машин и аппаратов для переработки различной сельскохозяйственной продукции - по помолу зерна, производству сливочного масла и творога, соков, джемов и так далее. В будущем предполагаем начать разработку аппаратов для получения пектинов, пищевых красителей, эфирных масел. Вся эта деятельность направлена на удовлетворение потребности экономики республики в малых емких технологиях.

Возникает закономерный вопрос: почему НПО, изначально нацеленное на выпуск космической техники, занимается нынче вещами, далекими от космоса? Мы продолжаем работать по государственным программам космических исследований, которые, помимо чисто научных результатов, приносят большую пользу экономике страны. В сущности, каждый житель республики является потребителем космической "продукции". Это - связь, телевидение, контроль за экологической ситуацией, оповещение о грядущих природных катаклизмах, исследование недр, прогнозирование урожаев, погоды...

Наша конверсионная деятельность изначально была вызвана тем, что в последние годы сократились основные заказы. Имея высокий кадровый и производственный потенциал, мы были не вправе его не использовать. Поэтому решили частично переориентироваться и направить свои силы на наиболее "оголенный" участок экономики страны - производство емких современных технологий. Ведь государство, в котором не обеспечивается высокая культура производства, не может надеяться на конкурентоспособность выпускаемых товаров и в конечном итоге - на повышение благосостояния народа. Один из важных путей укрепления независимости Узбекистана - создание собственной производственной базы, основанной на последних достижениях науки. И специалисты НПО "Коинот" отдают этому делу свой талант и свой труд.

Анна Иванова.
Корр. УзА.

У ПОРОГА НОВОЙ ЭПОХИ

С каким культурным, духовным наследием вступим мы в новый, двадцать первый век? Чем богата сегодня наша республика и каковы ее духовные ценности, способные обновить жизнь общества? Эти вопросы обсуждались участниками общественно-научной конференции "У порога новой эпохи", организованной общественным центром "Духовность и просветительство", Русским культурным центром Узбекистана и центром международных связей художников "Хамар".

Академик АН Узбекистана археолог Галина Анатольевна Пугаченкова рассказала о буддийском искусстве первых веков на территории Узбекистана, к которому особый интерес проявлял Николай Рерих, его жена Елена, сыновья. Профессор, доктор исторических наук Э. В. Ртведадзе ознакомил участников конференции с вопросом о прародине индоевропейской цивилизации, академик АН республики президент общественного центра "Духовность и просветительство" Э. Юсупов говорил о роли и значении этого наследия для мировой культуры и для культуры Узбекистана.

Гульнара Устименко.

Книжная полка

ЛИСТАЯ СТРАНИЦЫ ЖИЗНИ

"Тамерлан Великий. Триумф и личность Тамерлана в контексте мировой истории" - такое название получила монография Рустана Рахманалиева, явившаяся фундаментальным исследованием жизни и деятельности великого полководца и создателя империи Тамерлана в XIV столетии. Она вышла в Москве и сразу стала библиографической редкостью.

Объем работы, проделанный автором книги, поражает. Не могу в этой связи не привести слова самого автора: "Современники Тамерлана разделялись на восхищенных сторонников, боготворящих его, и на лиц, осуждавших его походы, сопряженные с большими человеческими жертвами и разорениями. Все они имели свои тенденции, в той или иной мере искажали предания о Тамерлане. Но среди ближайших его друзей были и такие, кто умел здраво оценивать деятельность Тамерлана, реально взвешивать положительные и отрицательные его поступки. Их мнения для нас, историков, особенно ценны, и чем больше мы поймем сквозь толщу литературных наслоений их взгляды, тем легче воссоздать историческую роль Тамерлана". В монографии автор продемонстрировал умение синтезировать. Анализ исторической ситуации требует учета множества факторов, обусловивших возвышение Тамерлана. Классификацию этих факторов автор строит иерархически, отдавая предпочтение факторам политическим.

Эта научная по-своему содержанию книга охватывает практически все периоды жизни Тамерлана: от его предков до последних дней жизни. Одна из уникальных особенностей - повествование о молодых годах Тамерлана. В официальных источниках нет сведений об этом. Подробные данные о его жизни начинаются с, похода Токлуг-Темура (1360 г.), таким образом, двадцать четыре года из жизни Тамерлана (родился в 1336 году) были белым пятном для исследователей. Книга ценна тем, что на ее материале впервые стало возможным определить, по каким критериям эпоха Тамерлана повлияла на мировую историю: созданием государственности, административно-военным устройством, победой над Тохтамышем, что дало возможность положить начало русской государственности и избавить навсегда Русь от татаро-монгольского ига, победой над Баязедом и соответственно продлением на 52 года существования Византийской империи.

По словам Л. Н. Гумилева, "Тамерлан был последним паладином мусульманской культуры", воссоздав после Чингиз-хана мусульманскую цивилизацию на территории современной Центральной Азии.

Читать книги Рахманалиева - труд изнуряющий. Но труд, приносящий читателю плоды, будет служить всю жизнь. Возможно, поначалу чтение покажется трудноватым. Но, втянувшись в книгу, покоряешься ей, ждешь часа, когда за нее можно вновь приняться.

Манера письма Рахманалиева - книговеда, социолога-историка - это язык крупной формы, оценочный, строй его мысли диктуется мыслью, а не ведом интонации. Он размышляет на интересном и известном ему материале. Рахманалиеву присущи творческий универсализм, разнообразие тематики, жанров, стилистики, умение писать "для немногих" и "для всех".

А. Говоров.
Писатель, академик Российской академии наук.

Проекты и свершения

ГОРОДОК БИЗНЕСМЕНОВ

Решено застроить пустующую часть западной стороны проспекта Афрасиаб (Космонавтов). Здесь от проспекта Ш. Рашидова до улицы Нукусской встанут современные торгово-административные ряды.

Их изъявили желание освоить десятки фирм республики и зарубежья, заинтересованные как в своей выгоде, так и в пользе городу.

Среди них "Мерседес-Бенц" и "Омад", "Баракат ЛТД" и "Демир", "Узстройбанк" и "Маора", "Узбектрайдент АГ" и многие другие.

Им понравился предложенный Ташкентским научно-исследовательским и проектным институтом генерального плана проект застройки. А он предусматривает, во-первых, в районе нынешнего 17-этажного жилого дома, что на углу проспектов Ш. Рашидова и Афрасиаб, возведение красивейшего культурного центра, административно-торгового блока, над современными двухэтажными подземными гаражами, огромного выставочного зала-манежа, который может быть использован как для автосалона и выставки недвижимости, так и для спортивных соревнований. Здесь же игрально-развлекательный комплекс в три этажа с казино, крупный банковский сектор, оздоровительный центр, где расположатся фитобар, медицинские учреждения, аптека и т. п. Тут также будут расположены администрация комплекса, чайханы и рестораны, подземные автостоянки в зоне метро, супермаркеты, административно-торговые блоки и, наконец, пассаж на углу проспекта и Нукусской. Всего 30 объектов.

Архитекторы под руководством главного архитектора проекта Юрия Георгиевича Мирошниченко продумали все детали: в каждом блоке офиса фирмы для приезжих предусмотрены гостиницы и автостоянки, торговые залы магазинов и комнаты отдыха, банкетные и актовые залы для приема гостей и проведения деловых встреч и переговоров. Задуманы как отдельные входы для каждого учреждения, так и взаимосвязь помещений, АТС для спутниковой телефонной связи со всеми странами.

Решена в проекте и проблема коммуникаций - водо- и газоснабжения, канализации и электрификации.

Общая площадь зданий всех торговых рядов - 130 тысяч квадратных метров.

Учитывают архитекторы и пожелания отдельных фирм, предусматривая и интерьеры, и модную мебель по вкусу заказчика, и зеленые зоны, и бассейны, и дворики.

Борис Палацкий.
Корр. "Правды Востока".

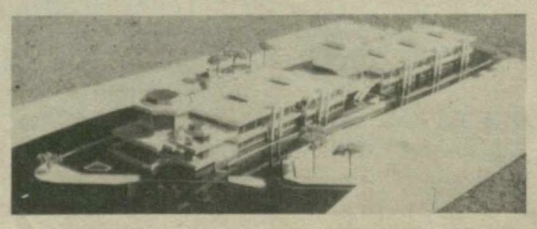

Фото Алишера Тулибаева.

МЕЖДУНАРОДНАЯ ЖИЗНЬ

СЕКО АСАХАРА ИГРАЕТ НА НЕРВАХ

В напряженном боевом дежурстве провела минувшие выходные японская полиция. Причиной этому послужило взволновавшее общественность страны заявление лидера секты "АУМ синрикё" Секо Асахары. Он предупредил соотечественников на прошлой неделе, что в субботу в Токио произойдет нечто страшное.

"Пророчество" духовного вождя, чья секта подозревается в организации массового террористического акта в токийском метро, произвело самое мрачное впечатление на японцев. Впрочем, тревожных сообщений за минувшие выходные из Токио не поступало. Возможно, что на сей раз Секо элементарно решил поиграть на нервах жителей столицы и в первую очередь полиции.

"ИЗВЕСТИЯ" - ДАЙДЖЕСТ

РЕПОРТЕРЫ "ПОМЕНЯЛИ" ПРОФЕССИЮ

Репортеры лондонской "Санди таймс", представившись бизнесменами, предложили 20 депутатам британского парламента - направьте в правительство нужный нам запрос, а мы вам - тысячу фунтов стерлингов. 17 депутатов отвергли предложение с ходу, трое согласились на взятку. Скандал вышел страшный. Парламентариев временно отстранили от работы без сохранение содержания. Что и говорить, любопытный эксперимент.

ЗОЛОТО ИСПАНСКИХ ГАЛИОНОВ

Правительство Гондураса строит планы поднять с морского дна 200 испанских галионов, затонувших 400 лет назад. Предполагают, что на затонувших судах было золото, добытое испанскими конкистадорами в ходе завоевания Америки. Гондурас полагает, что эти сокровища, оцениваемые в 3 миллиарда долларов, помогут ему расплатиться с внешними долгами.

"ВИДЕО ПО ПРОСЬБЕ"

В Гонконге начались испытания системы "Видео по просьбе", которая позволяет передавать в квартиры изображение по телефонной линии. Телефонная линия "расщепляется" на две - и одна, как обычно, обслуживает телефонный аппарат, другая - посылает сигнал в декодер на телевизоре. Система позволяет абоненту смотреть то, что он желает, - фильм, концерт, спортивную передачу, рекламу.

ПРИВЕТ С МАРСА?

Осколки Марса долетают до Земли. К такому выводу пришел Курт Мурти, химик калифорнийского университета, который исследовал 18-килограммовый метеорит, 32 года назад упавший в Нигерии. На марсианское происхождение метеорита ученого навел химический состав, который совпал с данными анализа атмосферы Марса, переданными на Землю американским кораблем "Викинг".

ХИРУРГ ДУ ЗНАЕТ ВСЕ ТОЧКИ

В больнице китайского города Наньчжоу удаляют зубы без анестезии и без боли. Секрет в том, что хирург Ду знает определенные точки в схемах акупунктуры на теле пациента. Нажимая на эти точки, врач добивается того, что зуб вместе с корнем сам отделяется от десны. Щипцы не нужны. И боли нет. Таким способом, унаследованным от отца, хирург Ду удалил 150 тысяч зубов.

О ПОЛЬЗЕ ПРЕПОДАВАНИЯ... СТОЯ

Любопытная информация из-за рубежа опубликована в газете. Привычка стоять во время урока спасла жизнь преподавателю одной из школ в Калифорнии. Упавший с неба кусок льда, сделав в крыше школы огромную дыру, рухнул прямо на кафедру. Никто из учеников также не пострадал. Лед оказался замороженными отходами туалета одного из пролетавших самолетов. Представители федеральных властей США приступили к поиску проштрафившегося самолета.

НЕ СУЛТАН, НО ИМЕЛ ТРЕХ ЖЕН

33-летний безработный Вернон Пьерс из американского штата Аризона чистосердечно признался полиции, что у него в трех штатах - три жены. Надо же было такому случиться, что две его жены случайно встретились и после выяснения отношений отправились в суд. Троеженца приговорили к пяти месяцам тюрьмы и 250 часам общественных работ. По словам Вернона, последние годы он жил за счет жен, а также других женщин, с которыми не регистрировался.

ДЫМ "ДУШИТ" ГЕН

Специалистам американского университета Хопкинса удалось выявить связь между курением и раком. То, что курение вредно, известно давно, однако оставался загадкой способ вредного воздействия. Оказалось, что под воздействием веществ, содержащихся в дыме, происходит мутация гена, отвечающего за оборону организма от раковых заболеваний. В результате ген контроля за раком обессиливается.

И ЗА ЦЕНОЙ НЕ ПОСТОЯЛ

Сколько может стоить бутылка спиртного? В Лондоне на аукционе Кристи некто, пожелавший остаться неизвестным, заплатил за бутылку шотландского виски столетней давности фантастическую сумму - 6,3 тысячи долларов.

ТРИ КОММУНИСТА И ФАШИСТ...

Три старейших активиста коммунистической партии Аргентины ведут долгую тяжбу с посольством Российской Федерации в Буэнос-Айресе, настаивая на том, что им недостаточно заплатили при закрытии журнала "Новости Советского Союза".

Аргентинское издание этого одиозного журнала прекратило свое существование в 1990 году. Трое местных коммунистов, занимавшихся его выпуском, были уволены. Ныне они заявляют, что при расчете они получили недостаточную компенсацию за свой многолетний труд. Им даже не были выплачены взносы в социальный и пенсионный фонды и в профсоюз журналистов.

Обвинив вначале публично в предательстве идей социализма Михаила Горбачева и Бориса Ельцина, бывшие аргентинские издатели советского журнала решили подать в суд на посольство РФ как на правопреемника дипломатического представительства СССР. Одним из истцов является писатель Хуан Хосе Манаута, проработавший в "Новостях Советского Союза" 28 лет. Он требует выплатить ему компенсацию в размере 22 тысяч долларов. Уго Гриффои, проработавший в журнале 27 лет, просит на две тысячи больше. Третий истец, Альберто Форади, недавно умер, и его интересы представляет дочь, настаивающая на выплате ей 30 тысяч долларов.

Верховный суд Аргентины принял "историческое" решение о том, что посольство должно ответить за невыплаченные трем коммунистам компенсации. Эпохальность этого решения состоит в том, что прежде Верховный суд Аргентины не поддерживал иски к иностранным посольствам, полагая некорректным для себя судиться с иностранными державами.

Есть еще одна пикантная деталь в этом действительно уникальном деле: защищает интересы обиженных коммунистов адвокат Даниэль Шумахер - один из руководителей местной нацистской партии.

БУДЕТ ЛИ ИРАНСКИЙ АТОМ?

Вице-президент Ирана, председатель Организации атомной энергии этого государства Р. Амроллахи в интервью тегеранскому радио заявил: Иран уверен в том, что Россия не откажется от обязательств, вытекающих из соглашения о достройке атомной электростанции в Бушехре.

Россия будет верна своим обязательствам, подчеркнул вице-президент. Все утверждения США о военной направленности ядерной программы Ирана беспочвенны, реакторы АЭС в Бушехре могут производить электроэнергию, но никак не плутоний, необходимый для производства ядерного оружия.

"МЕТЕОРИТ" ДЛЯ ХЕОПСА БЫЛ ВЫПЛАВЛЕН НА ЗЕМЛЕ

Вопрос о том, когда человек научился использовать железо, включен в повестку дня проходящего в Каире международного симпозиума по проблемам металлургии и горного дела в Древнем Египте.

Как выясняется, вопрос не столь уж простой. Египетский профессор археологии Ас-Сеид аль-Гейр установил, что древние египтяне использовали железо в середине третьего тысячелетия до нашей эры, в эпоху строительства пирамид, то есть на тысячу лет раньше, чем считалось. Он исследовал железное изделие, найденное в усыпальнице фараона Хеопса в 1837 году и находящееся на хранении в Британском музее. Ранее считалось, что этот предмет сделан из метеоритного железа. Однако профессор Аль-Гейр установил, что он - земного происхождения и был выплавлен при температуре 900 градусов. В составе изделия обнаружены примеси золота. В то время золото использовалось только простыми смертными, подчеркивает египетский археолог, а железо, которое было трудно производить, считалось священным металлом и предназначалось для фараонов.

ЗАЯЦ НА ПАСХУ

Своеобразная примета для туриста, оказавшегося в это время в Германии: если на витринах магазинов, аптек и прочих заведений на искусственной травке расположились вполне правдоподобные зайцы - по одиночке или целыми семействами, если озорная мордочка этого длинноухого существа встречает повсюду, где бы только вы не оказались - в гостях, в кафе или просто на улице - значит, скоро Пасха.

Пасхальные дни начинаются в Германии с первого воскресенья после наступления весеннего полнолуния. В самом характере празднования этой даты здесь неуловимо переплелись традиции, заложенные еще во времена языческих верований германских племен и те, что были привнесены христианством. Об этом говорит и само название Пасхи на немецком языке - Остерн. По одним источникам, оно произошло от слова "Остен" - восток, обозначающего часть света, откуда восходит солнце. Обычай встречать восход солнца в утро Пасхи существовал и в дохристианские времена. Слово "Остерн" связывают также с именем богини весны Остары. В ее честь некогда устраивались торжественные шествия, танцы, разыгрывались сценки, изображающие борьбу зимних демонов с силами весны. Было множество и других культовых обрядов: например, в северной части Германии зажигались пасхальные костры. Первоначальный, языческий смысл этого огня - приветствие пробуждающейся на Земле жизни, природе.

Сейчас время внесло свои коррективы, и урбанизированные жители Германии вряд ли станут исполнять все древние обычаи своих предков. Но преемственность сохранилась. Хлопоты по подготовке праздника начинаются здесь загодя. Способствует этому в немалой степени промышленная и торговая сеть, действующая по принципу "готовь сани летом". Пищевые концерны "Нестле", "Линдт", "Якобс Сухард" и другие выпускают своих фирменных пасхальных зайцев из шоколада, укладывают привычный набор конфет в пластиковые коробки в виде яйца. В отделах сувениров на второй план оттесняются фарфоровые кошечки и поросята: прибывают цыплята вместе со своими гнездами, корзинки, разукрашенные яйца, зайцы и открытки с пасхальной символикой. Яйцо издавна считалось символом плодородия, возникновения жизни, и обычай дарить их друг другу в день Пасхи жив и поныне. Варианты возможных подарков этим, конечно же, не исчерпываются, но как непременный атрибут праздника яйцо должно присутствовать в доме. Как и пасхальный заяц - священное животное в древности, символ продолжения жизни. Совсем как Николаус на Рождество, он приносит детям предназначенные им на Пасху подарки, сладости.

Множество сюрпризов ожидает всех не только в пасхальное воскресенье, но и в пасхальный понедельник, который здесь называют "вкусным Остерном". В этот день продолжается взаимное преподнесение подарков, особенно съедобных. На Пасху обычно пекут пирог в виде солнца, зайца или барашка. Последний играет не последнюю роль на этом празднике: предполагается, что на столе непременно должно быть блюдо из баранины - жаркое или котлеты.

Многие в Германии планируют свой отпуск на это время. А те, в чьем распоряжении всего три пасхальных выходных, совершают прогулки за город - совсем как когда-то их предки, но в отличие от них предпочитают воспользоваться машиной.

В ФРГ Пасха является государственным праздником, но без налета официальности, заданности. Это всеобщий и в то же время глубоко частный праздник, который отмечают в кругу семьи, родных, друзей и используют для того, чтобы в очередной раз доставить друг другу радость.

Нигина Байкабулова.

По сообщениям телеграфных агентств, радио- и газетных вестников, пресс-служб.

Рекламно-информационное агентство "А3"

КОМПЬЮТЕРНЫЙ РЫНОК УЗБЕКИСТАНА

экспресс-бюллетень №62 18.04.95

Генеральный спонсор рубрики Узбекско-Британское СП UZBEK XEROX тел. 335425, 334922

КОМПЬЮТЕРЫ И ОРГТЕХНИКА

ПЕРСОНАЛЬНЫЕ КОМПЬЮТЕРЫ		Цена
«Нурон»	PowerMacintosh 6100/66,8,350/CD,Russian	@
т.678587, 672467,	PowerMacintosh 8100/100,16,700/CD,Russian	@
677941,677916,	Macintosh LC475 4/250+ADKbd+14"RGB,Russian	@
677706	Macintosh PowerBook 520,4/160,Russian	@
	Любая продукция Apple, Intel, Sun	
	486DX2, 50, 4, 410, 5.25+3.5, SVGA, Epson	140000
	486DX2, 66, 4, 410, 5.25+3.5, SVGA, Epson	145000
	486DX2, 50, 4, 410, 5.25+3.5, SVGA, CD-Kit, Epson	152000
«Интэко» 682731,679248	386DX, 486SX, 486DX различных конфигураций	дог.
«Хайтек-Инвест»	386DX/7, 40, 4, 170, SVGA0.39	75000
т.327505, 335910	486DX2, 66, 4, 210, 5.25+3.5, SVGA0.28,	91000
	Pentium, 60, 16, 510, 5.25+3.5, SVGA1Mb PCI,SVGA0.28	204000
	Notebooks Toshiba 1910 CS 486SX, 33, 4, 200, color	215000
«Интизом» т.537171	486DX, 33, 4, 210, 5.25+3.5, SVGA512Kb, CPF-136	120000
	486DX2, 66, 4, 420, 5.25+3.5, SVGA, Epson FX1000	135000
«Нафосат»627486,557671	386SX, 40, 2, 210, 5.25+3.5, SVGA,	65000
«ВАТАН» 330738,334617	386, 486SX, 486DX2, Pentium разл. конфигураций	дог.
ЦНТУ«Инфотехника»446444,442382	486DX2, 66, 8, 340, SVGA0.28, midi tower, mouse	130000
«UZBEKXEROX»т.335425	486DX2, 66, 4, 410, 5.25+3.5, SVGA512Kb, SVGA0.28	130000

КОПИРОВАЛЬНЫЕ МАШИНЫ И ОРГТЕХНИКА		Цена
«UZBEKXEROX»т.335425	Копировальные машины XEROX 5026, A3	дог.
	XEROX 5316, A3	дог.
	Пишущие машинки XEROX 6001	дог.
«ТашСВТсервис» т.720067	Копировальные аппараты: Nashuatec 2208, A4	дог.
	Nashuatec 3213,A3-B4 / Nashuatec 3415, A3-A4	дог.
«Нурон»	Калькуляторы CITIZEN SDC888	1750
т.678587, 672467,	Любые калькуляторы AURORA по контракту	дог.
«Канот-Сервис» т.413051	Копировально-множительные аппараты CANON FC330	дог.
«Салимахон» т.549829	Калькуляторы настольные 12 разр., KARCE KC-D12	дог.
«Интэко» т.682731	Калькуляторы CASIO DR-120, память	дог.
«ЭПСИЛОН»	Копировальные аппараты: CANON PC-300/PC-320	55000/63000
т.506941	CANON NP-1215/NP-1550	220000/230000
	Калькуляторы:CITIZEN SDC888/TR-900/FT-205(б.папка)	1750/1500/1900
	CITIZEN LC-500/LC-503/LC-508	380
	CITIZEN LH-700/F-908/F-920/FA-905/FA-925	720/780/1050/780/1050
	CITIZEN F-940(945)/ED-3000RX(эл.зап.книжка)	1280/4500
	CASIO MS-270/MS-470/FR-2600	1200/1350/6160
	CASIO HR-170L/FR-3400	3800/6600
	Счётчики купюр MAGNER 35/TECHNITROL T 70	85500/78500
	Детекторы валюты CASH SCAN/SUPER SCAN	19000/41000
	Пишущие машинки Olivetti - 510	25000

МОДЕМЫ, ТЕЛЕФОНЫ, ТЕЛЕФАКСЫ, СРЕДСТВА СВЯЗИ		Цена
«Нурон» т.678587,672467	Модем Discovery 2496CX, MNP5, V42bis, FAX	@
	Модем ZyXEL U-1496 E	@
«Хайтек-Инвест»т.335910	Факсимильные аппараты Panasonic KX-F130B,автоотв.	37000
«ВАТАН» 330738,334617	Факсимильные аппараты GoldStar, Daewoo, Panasonic	дог.
«Канот-Сервис» т.458286	Факсимильные аппараты CANON T20	дог.
«Нур Насаф» 629482,646485	Телефоны Panasonic KX-T 2365	дог.
«ЭПСИЛОН» т.506941	Факсы Panasonic KX-F3000/700/500	82000/43500/40000
	Телеф. аппараты: Panasonic KX-T3145/3185	8700/11396
	KX-T2300/2390/2395/2710	7407/9687/10820/11396
	KX-T2740/3850/3930/3960	18234/8700/11681/13675
	KX-T4300/4400/9080	14245/19373/37000.
«Интизом» т.537171	Офисные АТС Panasonic 308/616/1232(установка,монтаж,гарантия)	дог.

РАСХОДНЫЕ МАТЕРИАЛЫ И КОМПЛЕКТУЮЩИЕ		Цена
«UZBEK XEROX»	Высококачественная бумага RANK XEROX A4,A3,A1,A0	дог.
т.335425, 334922	Расходные материалы для копировальной техники XEROX	дог.
«ТашСВТСервис»	Расходные материалы для копир. аппаратов: Canon NP1215,	дог.
т.720067,720084	Nashuatec (RICOH), RANK XEROX 1025, 1038, 5026	дог.
«Салимахон» т.549829	Дискеты 5.25": 3M(1.6Mb), TDK, BASF, PRECISION(1.2Mb)	95
«Нурон»	Сетевая плата EtherNet NE2000 с Т-коннектором	4800
т.678587,672467,	Красящая лента для принтеров 13 мм, за 1 метр	10
677916,677706	Термобумага	160
	Материнские платы 486, VL ISA	дог.
	Multi I/O карты, видео карты (VL)	дог.
	CD-ROM Kit	30000-35000
«Интизом» т.537171	Дискеты 3.5"(3M), 5.25" (BASF)	130/110
ЦНТУ«Инфотехника»446444,442382	Картриджи для HP Laser Jet 4L	9900
«Зиё-Сервис» т.535204	Мультикарта, контроллер VGA и принтера	дог.
«УниКомм» т.503031	Сет. карты EtherNet,16 бит, 10Base-2/T, унив. (JUMPERLESS)	дог.
«ВАТАН»	Платы Ethernet и другие комплектующие	дог.
т.677707,672456	Дискеты 1.44Mb, защитн.фильтр(стекло),термобумага и прочее	дог.
«ЭПСИЛОН» т.506941	Картриджи для принтеров OKI/FX-1000/NX-1500	400
	Картриджи CANON E-16, A-15	10500
	Чернильные ролики для калькуляторов с печатью	1500
	Тонер CANON PC(FC)/NP1215(1550)/RICOH M-100	1250/1546/1491
	Фильтры для монитора защитные	1150

ПЕРИФЕРИЙНОЕ ОБОРУДОВАНИЕ		Цена
«Нурон» т.678587	Лазерные принтеры HP LaserJet 4	187000
	Лазерные принтеры HP LaserJet 4L	дог.
	Струйные принтеры Epson Stylus 800, A4 / Stylus 1000, A3	&
	Матричные принтеры Epson LX 1050+, A3, 9 pin, русиф.	&
	UPS 400VA Smart/Back (APC, Tripp Lite)	&
ЦНТУ«Инфотехника»446444,442382	Сканер HP Scan Jet IIP	76500
«Хайтек-Инвест»т.335910	Лазерные принтеры HP LaserJet 4L, 300dpi,1Mb, 4ppm, A4	63000
	Струйные принтеры HP DeskJet 520, 600dpi, 4ppm, A4	35000
	Лазерные принтеры HP LaserJet 4V,600dpi,4Mb,16ppm,A3	260000(K)
«Интэко» т.682731,679248	Источники бесперебойного питания UPS 250VA	27000
«ВАТАН»330738,334617	Принтеры Hewlett Packard, Star, Epson, CPF и др. периферия	дог.

ВИДЕОТЕХНИКА И ЭЛЕКТРОНИКА СПЕЦИАЛЬНОГО НАЗНАЧЕНИЯ		Цена
«Интэко»	Видеомагнитофоны SHIVAKI, PHILIPS, SONY	дог.
т.682731,679248	Телевизоры PHILIPS, SONY, JVC, PANASONIC	дог.
«Салимахон» т.549829	Стереомагнитола (радио, диктофон, плеер) UNIREX в футляре	дог.

УСЛУГИ

КОММУНИКАЦИОННЫЕ УСЛУГИ		Цена
«Нурон» т.678676	Компьютерная сеть «RELCOM» (глоб. базы данных, эл.почта)	дог.

СЕРВИСНОЕ ОБСЛУЖИВАНИЕ		Цена
«Нурон» т.678676	Ремонт компьютеров, офисной и бытовой электроники	/
678477	импортного производства	дог.
«УниКомм» т.503031,503910	Наладка локальных компьютерных сетей Novell под ключ	дог.
СП«Хилол» т.321534	Ремонт и техническое обслуживание компьютеров	дог.

ЛИЦЕНЗИОННЫЕ ПРОГРАММНЫЕ ПРОДУКТЫ

ПАНДА,LotusAD т.775517	Программные продукты Lotus Development	звоните

@ Цены по прайс-листам, CIF Ташкент.
& Цены по прайс-листам. Поставка со склада.
✱ Поставка по контракту

Все цены в сумах по безналичному расчету

По вопросам размещения вашей информации в бюллетене звоните нам по телефону/факсу 67-84-78 E-mail: a3@a3.tashkent.su

Материалы подготовили С.Саидрасулов и Л.Скирта. *Рекламно-информационное агентство "А3"*

ВНИМАНИЕ! ЭКСПРЕСС-БЮЛЛЕТЕНЬ "OFFER" - ПОЛНАЯ И СВЕЖАЯ ИНФОРМАЦИЯ О КОМПЬЮТЕРАХ, ОФИСНОЙ ТЕХНИКЕ, ПРОГРАММАХ И СЕРВИСНОМ ОБСЛУЖИВАНИИ

Очередной номер экспресс—бюллетеня "OFFER" продается в книжных магазинах: N50 (пл. Хамида Алимджана), в Компьтерном центре "Маштъал" (Дом Знаний)

По вопросам размещения информации в бюллетене и приобретения его обращайтесь в РИА "А3" по телефону/факсу **678478**

SUPRA®

Добро пожаловать в мир «СУПРА»

ТВ • АУДИО • ВИДЕО • БЫТОВАЯ ТЕХНИКА

«Супра» предлагает полную гамму высокотехнологичных современных товаров. Широкий выбор телевизоров, видеоаппаратуры, видеомагнитофонов, СВЧ-печей, стиральных машин, пылесосов, холодильников, магнитофонов, Hi-Fi аудиосистем, автомагнитол.

Посетите наш стенд № 603, павильон 1, Дворец спорта, Алматы.

Передовые технологии из Японии

Supra Corporation of Japan
Дубаи: тел. (971-4) 52-45-52, факс (971-4) 52-81-88.
Великобритания: тел. (44-71) 978-51-56, факс (44-71) 978-54-67.

Германская фирма «DAUPHIN» - европейское качество.

ОФИСНЫЕ КРЕСЛА и СТУЛЬЯ

В кресле DAUPHIN вы на своем месте

✓ прекрасный дизайн
✓ газовые пружины

ФОРМА ОПЛАТЫ - ЛЮБАЯ.

Обращаться по телефонам: (3712) 76-29-20, 76-74-21, 54-58-87.
Наш адрес: г. Ташкент, ул. Фархадская, 21а.

Организация реализует:

задвижки стальные ДУ-80;
тепловые узлы №№ 2, 3, 4;
унитазы "Компакт"; плитку облицовочную;
пигменты разные; кровати детские;
шкаф платяной; халаты женские,

а также оборудование: тракторные номера; маслораздаточную СВ-228, мозаично-шлифовальную СО-111А; хлеборезку МХР-200.

Справки по телефону (3712) 76-48-65.

Фирма "Луч" реализует

СПИРТ

зерновой высшей очистки

крупным и мелким оптом.

Тел. : (3712) 50-03-76, 21-48-67, 78-19-83, 78-90-83 (с 9.00 до 18.00), 21-41-58 (с 9.00 до 24.00).

inson-I Тел. (3712) 54-67-10.

Поставка, сервисное обслуживание и ремонт копировальной техники.

Canon

ЕСЛИ ВАМ ЗА 30,

ТО ВАМ НЕОБХОДИМА ЭНЕРГИЯ 30+ !!!

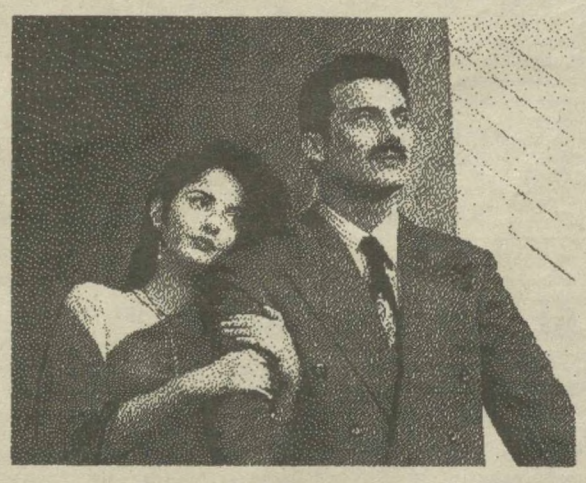

Маленькая капсула **ТРИДЦАТЬ ПЛЮС** - и Вы способны после рабочего дня подняться бегом на последний этаж небоскреба. **ТРИДЦАТЬ ПЛЮС** не просто снимает усталость и восстанавливает затраченную Вами энергию - он делает Вас моложе, возвращая каждой клеточке тела силу и гибкость.

Тридцать Плюс - молодость и здоровье

ПО ВОПРОСАМ ПРИОБРЕТЕНИЯ ОБРАЩАЙТЕСЬ:

"АДЖАНТА ФАРМА ЛИМИТЕД":

Ташкент, 700060,
ул. Мовароуннахр, 19
Телефон: (3712) 320148,
Телефакс: (3712) 338471
или к дистрибьютерам в Ташкенте:
Аптека "Ибн-Сино": (3712) 442434, 404483.
Аптека "Фармед": (3712) 479890.

Всегда для Вас со склада в Саратове!

ВОСХОД фирма

ПЕКАРНИ

Отпускная цена

500 кг/см от 9 до 18 млн. р.
1000 кг/см от 26 до 38 млн. р.
2000 кг/см от 46 до 63 млн. р.
4000 кг/см от 85 млн. р.

Гарантия, пусконаладка, зап. части
Технология, рецептуры

Оборудование для хлебопечения

Комплекты пекарские ротационные КЭП-450 (100 кг/ч) 22 млн. р.
Печи хлебопекарные ХПЭ-500 (65 кг/ч) (с пароувлажнением, высота пода 250 мм) 5,1 млн. р.
Шкафы расстоечные ШР-2 2,3 млн. р.
Шкафы расстоечные ШТР-18 4,2 млн. р.

печи люлечные (600 кг/ч); машины тестомесильные МТ-100-01, Л4-ХТВ; тестоделители Я16-ХДА, Р3-ХДП; просеиватели; тестозакаточные машины; тестоокруглители; дежи, дежеподъемоопрокидыватели; формы хлебные; столы; вагонетки лотковые, стеллажные, лотки хлебные; водонагреватели.

Мельницы вальцевые

Р6-АВМ-7, 290 кг/ч (в/с до 30%) 140 млн. р.
ОПМ-0,6, 600 кг/ч (в/с 60%) 290 млн. р.

Вальцевые станки ВМ-2П, зерносушилки СП-2, крупорушки КР-5, зернодробилки КДУ-2, маслопрессы ШШМ-250, семенорушки МРН.
Линия упаковочная для макаронных изделий.

Колбасные цехи

300, 500, 1000 и 1500 кг/см от 29 млн. р.

Шприцы-автоматы сосисочные, волчки-мясорубки, фаршмешалки, шприцы вакуумные, посолочные, термокоптильные установки, котлы варочные, машины шпигорезательные, чаны, тележки ковшовые (н/ж), машины упаковочные.

Мини-молокозаводы

2500 л/см (масло, творог, сметана).
Цехи сливочного масла, сырцехи, сепараторы, маслоизготовители, очистители-охладители, пастеризаторы, насосы, емкости, ванны.

Консервные цехи (мясо, фрукты, овощи)

Автоклавы паровые, электрические; машины закаточные; стерилизаторы; банкомоечные машины.

Кондитерские цехи

по производству пряников, печенья, карамели "монпасье", ириса, вафель.

Оборудование для кафе, столовых, точек быстрого питания

Автоматы пончиковые, пирожковые, блинчиковые, пельменные; спагетницы; гриль для кур и сосисок; настоящие печи для пиццы; аппараты "Поп-Корн", "ХОТ-ДОГ", "Лагуна", "Деликатес"; электрокипятильники КНЭ-50; фритюрницы для чипсов 18 кг/ч; шкафы жарочные (н/ж); электросковороды; плиты; котлы электропищеварочные; овощерезки, картофелечистки; универсальные кухонные машины; витрины тепловые (н/ж); ванны моечные; весы всех типов, гири.

Холодильная техника

Камеры холодильные КХСн-6; шкафы холодильные ШХ-1,12 ШХ-0,8; витрины "Таир-106М"; агрегаты холодильные ФАК-1500; льдогенераторы; фризеры для мороженого.

Котлы

Паровые: Д-721 ГФ, Е-1/9, Е-2,5
Отопительные: "Факел-Г", КЧМ-7, КЧМ-9, ЭП3-100, ЭО-15 (д/коттеджей)
Электроводогрейные: САЗС, САОС

Прочее оборудование

Электродрели, бетономешалки БРС-140, тележки, транспортеры навозоудаления.

Пищевое сырье

Корица, гвоздика, мускатный орех, ванилин, лимонная кислота, изюм, какао-порошок, агар-агар, красители, колбасные смеси N 3, 5, 7, сосисочная оболочка, колбасная оболочка "кутизин" и др.

Свыше 200 видов оборудования на складе в Саратове

Саратов, ул.Сакко и Ванцетти, д. 14
Тел: 24-27-43, 24-77-21, 98-30-69, 25-33-83 (филиал)
Тел/факс: 24-90-42, 24-38-73

Организация продает *по безналичному расчету:*

трубы дм. 25 газовые (30 т);
уголок 56х56 (15 т);
автомашину "ЗИЛ-130" (1985 г. выпуска);
автомобиль "ГАЗ-2410" (1989 г. выпуска);
термоса пневматические (2 л, 3 л);
холодильники "Sino";
электродвигатели;
калькуляторы "Ситизен-888".

Обращаться по телефонам: (3712) 68-79-19, 68-44-67, 67-44-52.

ЧАСТНЫЕ ОБЪЯВЛЕНИЯ

- Продаются щенки немецкой овчарки с отл. родословной. Тел. в Ташкенте **50-76-21 (с 10.00 до 18.00).**
- Нашедшего документы Ребустова, Тремсина просьба вернуть за вознаграждение. Тел. в Ташкенте 91-22-55.

Организация купит компьютеры IBM 286 PC/AT. *Телефон для справок* (3712) 33-58-90.

Медицинское оборудование и материалы:

-стоматологические установки;
-стоматологические кресла;
-гинекологические кресла;
-операционные столы;
-расходный стоматологический материал;
-медицинское оборудование и инструменты;
-медикаменты, перевязочный материал.

Форма и условия оплаты любые!

(3712) 78-59-75

ВЫПОЛНЯЕМ ВСЕ ВИДЫ ПОЛИГРАФИЧЕСКИХ УСЛУГ!
Тел. (3712) 78-72-98.

Навстречу 50-летию Победы

"ВОЙНА, ЧТО ТЫ, ПОДЛАЯ, СДЕЛАЛА!"

Ежедневно произносили, принимая раненых с фронта, в Ташкентском эвакогоспитале № 3665, срочно организованном более полувека назад на улице Хорезмской

... Их вывозили подальше от линии фронта на юг. Везли чаще всего в поездах, не приспособленных для людей. Везли тех, кто побывал в боях лишь день-другой. Везли тех, кто успел сполна хлебнуть солдатского лиха. Везли юношей и немолодых, бойцов и командиров. У всех - серьезные раны. У одного нет ноги, у другого - опаленное лицо, у третьего - пробита насквозь грудь...

И еще неизвестно, что ждало каждого в госпитале. Ведь умирали не только в бою, но и на больничной койке. Но всех их не покидала надежда на спасение, скорое выздоровление.

Спасибо всем им, хирургам, медсестрам, нянечкам за самоотверженный труд, за их бессонные ночи. Пусть не всех их сегодня можно вспомнить поименно, но никто и никогда не забудет их Бескорыстие, Милосердие, Сочувствие. Так работали во всех госпиталях. В том числе и в ташкентском.

... Фофа Марковна Кусовская. Ей нынче стукнет, по ее выражению: "Две восьмерки". Она и сегодня энергична, пытлива, интересуется всем. "Правду Востока" в ее семье выписывают без малого полвека. Любит слушать передачи радиостанции "Маяк". В канун прошлогоднего Дня Победы передавали концерт по заявкам участников войны. Диктор сообщила, что одна из песен прозвучит в честь медперсонала бывшего госпиталя в столице Узбекистана. Фамилия обратившегося по радио с просьбой была Лукьянов. Невольно брызнули слезы.

Кусовская вспомнила этого солдата, как трудно он поддавался лечению. Как оказалось, и Лукьянов ничего не забыл. Потому что, передавая благодарность врачам и сестричкам, которые его выходили в Ташкенте в 1942-м, пенсионер из Вятки Лукьянов особо просил передать поклон Фофе Кусовской...

Фофа Марковна не построила дом, не разбила сад. Она сделала больше: спасла жизнь многим бойцам, принимала самое активное участие в организации эвакогоспиталя.

Война только началась, когда руководителю Ташкентской службы авиамедпомощи населению Александру Павловичу Киваеву поступил приказ стать начальником эвакогоспиталя, которого... не было.

Выбрали дом на Хорезмской. Четырехэтажку, в которой нынче размещена пятидесятая школа-лицей. На ее фронтоне, к сожалению, нет вывески, которая бы удостоверяла не историю здания, но беспримерный подвиг бескорыстия ташкентцев. Без приказов и просьб они несли сюда свои вещи, лекарства, ухаживали за ранеными так, как если бы это были их родные.

Проводив на фронт мужа, Кусовская эвакуировалась из Киева в незнакомый Ташкент. Прибыла сюда с маленьким сыном и одним чемоданом, одновременно с известным московским профессором-хирургом Яковом Моисеевичем Брускиным. Он и предложил Кусовской принять участие в организации дел в госпитале. Здесь трудились вольнонаемные. Гордость Ташкента профессор Иван Иванович Орлов, его не менее знаменитый ассистент по операционной доктор Нина Владимировна Пиковер. Из Ростова приехала опытный врач Б. Звягина. На Хорезмской прошло становление таких прекрасных ташкентских врачей, как Хури Муноварова и Ирина Гладышева. Все они трудились с первых дней создания госпиталя. Творили чудеса и в хирургической, и в терапевтической, и многих других ипостасях своей гуманной профессии.

Кроме медперсонала, больными с утра до ночи и с ночи до утра занимались добровольные помощницы. Их называли сандружинницами. Одной из них была эвакуированная из-под Смоленска Нелля Шевченко. Ее подшефным стал тяжелораненный Вася (фамилию его Кусовская подзабыла), родом с западных областей Украины. У него были обожжены по локоть руки. Его положили на койку под специально смастеренной деревянной дугой с электролампочками. На ней-то и "висели" Васины руки, подсыхая от гноящихся ран. Боли он терпел немыслимые. И вытерпел ли бы без сострадания, душевного тепла Шевченко? Она оставляла под присмотром соседей своих малышей, трижды в день прибегала кормить, поить, обтирать Васю.

Кусовская считает, что до обидного мало написано о делах сандружинниц. Но ведь без их рук невозможно было ставить на ноги тех, кто потом возвращался на фронт. Сандружинницей номер один в госпитале считали Надежду Алексеевну Пешкову - невестку писателя Максима Горького. Она помогала устраивать для раненых и больных встречи со знаменитыми деятелями культуры, которых тогда согрел Ташкент. Перед бойцами и командирами выступали Надежда Русланова, Александр Хвыля, знаменитый Михоэлс, композитор Никита Богословский...

Эти незабываемые вечера Надежде Алексеевне помогала устраивать жена Горького Екатерина Павловна Пешкова. Но главным своим делом Пешкова-младшая считала переписку с близкими пациентов палаты № 6. Здесь лежали восемь воинов с тяжелыми ранениями позвоночника. Судьба этих искалеченных войной людей теперь целиком зависела от жен. Приедут, заберут или... Надежда Алексеевна около года, пока раненые находились на лечении, отправляла письма в их родные края.

И семерым повезло: за ними приехали жены! Думается, это были такие женщины, которых призывать к милосердию и не надо было. Но вот за восьмым раненым никто не захотел приезжать. И Пешкова долго его устраивала в интернат для инвалидов, пока не убедилась, что нашла людей, забота о беспомощном для которых - дело совести.

... В одной из групп, прибывших прямо с фронта, был раненый Лукьянов. Сергею еще и двадцати не стукнуло. Можно было понять страдания парня, у которого оторвало кисть одной руки, пальцы на другой, стопу, тяжело ранило в голову. И Лукьянов объявил... голодовку. Требование: лишите меня жизни...

Кто только ни беседовал с ним, ни уговаривал. И бойцы, и старшие по званию, и начальник госпиталя, и врачи... Он стоял на своем. Время шло. Силы у парня таяли. Как-то утром женщина без халата безропотно подошла к его койке, тихонько положила руку на плечо, умоляюще шепнула: "Сереженька, давай, милый, покушаем, а!?" Он схватился за эту руку, как утопающий за соломинку, открыл глаза, помолчал, а потом, поперхнувшись слезами, произнес наконец: "Я подумал, что мама приехала". И стал кушать!

Этой спасительницей была Фофа Марковна. Восемь месяцев Кусовская ухаживала за Сережей. Принимать пищу от других он отказывался. Когда приходило время кормить его, медсестры начинали искать Фофу Марковну. Сережу подлечили. Специалисты Ташкентского протезного помогли ему встать на ноги. А через некоторое время за ним приехал отец.

...Прошло пятьдесят два года с той поры, как эвакогоспиталь передислоцировали поближе к действующей армии, погнавшей фашистов от Сталинграда, Курска и Орла. Его по-прежнему возглавлял тогда А. Киваев. Спустя много лет после Победы Александр Павлович попытался собрать в Ташкенте своих сослуживцев из госпиталя № 3665. Что из этого получилось - видите на снимках. На одном - год 1943-й: запечатлены раненые, врачи, сестры, на втором - год назвать не беремся - ташкентские подруги и коллеги Фофы Марковны по работе в госпитале с Киваевым во главе. Всем им от тех, кому они спасли жизнь, веру в нее, низкий поклон.

Станислав Алтунянц.
Обозреватель "Правды Востока".

Снимки из семейного архива старожила Ташкента Ф. Кусовской.

ШАХМАТНЫЕ ВЕЧЕРА

Раздел ведет кандидат в мастера Улугбек Эльбеков

ВЫДАЮЩИЕСЯ ШАХМАТИСТЫ МИРА

Карл Шлехтер (1874 - 1918 гг.), выдающийся австрийский гроссмейстер, один из претендентов на звание чемпиона мира в начале XX века. С шахматами Шлехтер познакомился в 13 лет. Первым его наставником был австрийский шахматный композитор С. Гольд.

За короткий срок Гольд сумел привить талантливому юноше элементы шахматной культуры, пробудил у него интерес не только к игре, но и к шахматной композиции, Шлехтер взялся за изучение шахматной литературы. В частности, проштудировал популярную в кругу шахматистов книгу Ж. Дюфрена и И. Цукерторта "Руководство к шахматной игре", вышедшую в 1884 году. Вскоре он превратился в завсегдатая кафе, где собирались любители шахмат Вены, и стал среди них лучшим.

В 1892 году Шлехтер был принят в Венском шахматном обществе и получил доступ к встречам за шахматной доской с мастерами. Уже через год его признали одним из сильнейших шахматистов Вены.

В 1893 году состоялся официальный матч Шлехтера с мастером Т. Марко. Было сыграно 10 партий, и все они закончились вничью. Так Шлехтер сделал первый шаг к присвоенному ему впоследствии неофициальному титулу "короля ничьих".

Первый крупный международный турнир, в котором выступил Шлехтер в этом же году в Лейпциге, принес ему II место. Восхождение же на высшие ступени шахматного Олимпа началось в 1894 году с Гастингского турнира. Это был второй из 44 турниров, сыгранных когда-либо Шлехтером. Среди 22 участников в этом турнире играли чемпион мира Э. Ласкер, экс-чемпион мира В. Стейниц, претенденты на чемпионский титул М. Чигорин, З. Тарраш и другие сильнейшие шахматисты. Хотя Шлехтер занял только 9 место, его выступление сочли очень успешным, в турнирной таблице он оказался выше таких именитых соперников, как Блэкберн, Гунсберг, Яновский. Тарраш, подводя итоги турнира, писал: "Так как Шлехтер молод, мы с нетерпением будем ожидать его дальнейшего развития".

Через год, участвуя в международном турнире в Нюрнберге, также сильному по составу, Шлехтер разделил уже 7 - 8 места и показал зрелую игру сформировавшегося мастера. В 1898 году в крупном двухкруговом турнире в его родной Вене он был на пятом месте. И, наконец, большая победа: в 1900 году в международном турнире в Мюнхене он на 1 - 2 местах.

Вот результаты его последующих наиболее успешных выступлений в международных турнирах: 1901 и 1909 гг. Монте-Карло - 2 место; 1904 г., Кобург - 1 - 3; 1906 г., Остенде - 1; Стокгольм - 1 - 2; 1907 г., Остенде - 2; Копенгаген - 2 - 3; 1908 г., Вена - 1 - 3, Прага - 1 - 2. Начиная с 1907 года в Вене проводились так называемые Трениг-турниры - на средства, завещанные венским любителем шахмат, меценатом Л. Требигом. Шлехтер пять раз побеждал в этих крупных состязаниях: 1910 г. - 1 - 2 места, 1912 г. - 1, 1914 г. - 1, 1915 г. - 1.

Продолжал он одерживать победы на шахматных полях и в других городах Европы. 1910 год, Гамбург - 1 место, 1911 г., Карлсбад - 2 - 3, Вена - 1, 1912 г., Будапешт - 1 - 2, 1917 г., Вена - 1, 1918 г., Берлин - 2. Однако уже в 1906 году чемпион мира Э. Ласкер отмечал: "Шлехтер обладает, быть может, достаточным для борьбы за мировое первенство дарованием, но слишком ценит спокойную жизнь, не наделен достаточным темпераментом, и, по-видимому, не способен на решительные усилия воли, чтобы вырвать из рук другого мировое первенство".

1910 год был кульминационным в шахматной биографии Шлехтера. Состоялся его матч с Э. Ласкером на первенство мира. Проходил он в Вене и Берлине. Вместо намечавшихся 30 партий удалось финансировать только 10.

По условиям матча претендент должен был для победы добиться перевеса в два очка. К последней, десятой партии счет матча был 5:4 в пользу Шлехтера - при одной его победе и 8 ничьих. Но, выиграв 10-ю партию, Ласкер сравнял счет матча и сохранил за собой звание чемпиона. Тем не менее Шлехтер оказался единственным из претендентов, кого Ласкер не смог победить.

Еще при жизни Шлехтер снискал славу выдающегося теоретика. В разновидностях ферзевого гамбита "Защите Тарраша" и в "Славянской защите" есть системы, носящие его имя. Много идей Шлехтер внес в испанскую партию, дебют четырех коней.

Долгие годы он оставался редактором отдела партии, а затем главным редактором журнала "Дойче Шахцайтунг".

В ЧАСЫ ДОСУГА

Видное место принадлежит Карлу Шлехтеру в развитии шахматной композиции, им составлено около 300 задач. Предлагаем вам решить две из них.

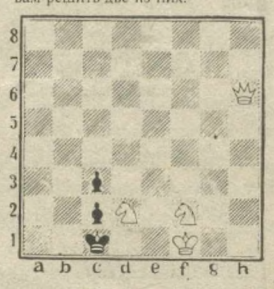

Мат в два хода.

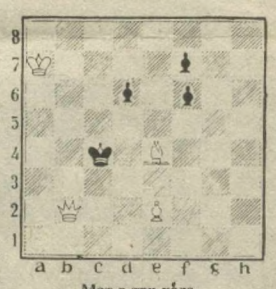

Мат в три хода.

Ждем ваших писем с ответами.

ПОСТИЖЕНИЕ ТАЙН ВРЕМЕНИ

Увидеть, запечатлеть, истолковать... Митхату Булатову в данном случае выпало завершить эту триаду. И он определил: в Джизакской степи еще две тысячи лет тому назад вели счет времени по гигантскому календарю - самому древнему из дошедших до нас в Центральной Азии.

Вот он на чертеже.

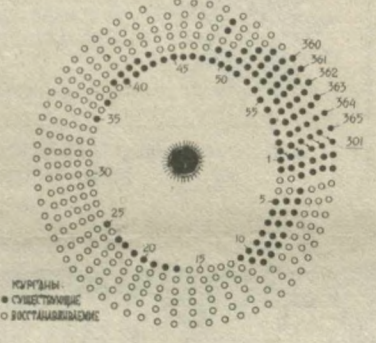

Можете не пересчитывать кружочки. Их 365. Не правда ли? - знакомое число... Круглый год!

Митхат Сагадатдинович непременно напоминает имена предыдущих участников научной "эстафеты", итоги которой стали общим достоянием сейчас, в наши дни.

...Летом 1966 года в пору, когда солнце катилось к закату, летел из Самарканда в Ташкент самолет. Маленький: кроме пилота, один пассажир. Вот показались поля Галляарала, вкрапленные в степную целину. Что ж, привычная картина. Но то ли особенно резко закатные тени очерчивали каждую деталь рельефа, то ли особый взгляд был присущ этому пассажиру... Известный ученый Лазарь Израилевич Ремпель, знаток старины, разглядел необычные бугорки, выстроившиеся крутыми дугами. Явно рукотворная примета!

Неизвестный памятник? Разведать его попросили другого ученого - Эдуарда Васильевича Ртвеладзе. Маленькая экспедиция раскопала несколько бугорков - сплошной грунт, ни черепка, ни монеты, ни уголька... Причем часть бугорков явно пострадала - то ли дождями и ветром их смыло и развеяло, то ли здесь "прошелся" человек. К счастью, ученый успел нанести на план сохранившиеся, бугорки и центральный курган. На схеме они выделены сплошной краской. И слава Богу, что успел сделать это - нынче их уже нет. Распахали. И только центральный курган стоит по-прежнему.

Так в Институте искусствознания появился план неведомого памятника старины. Долго этот документ не давал покоя Митхату Сагадатдиновичу. И однажды пришла догадка: сохранившиеся, бугорки были звеньями колец, окружавших центральный курган. Соблюдая точно интервалы, "заданные" древними обитателями степи, он дополнил недостающие звенья. И получилось пять концентрических колец - по 60 бугорков и шестое, внешнее кольцо - с 65 бугорками. Итого - 365.

К счастью, среди сохранившихся оказался бугорок, помеченный на схеме цифрой 1. Если стоять на центральном кургане, лучи восходящего солнца появятся над "первым" бугорком 21 марта - в день наступления Навруза. Перенесясь мысленно в прошлое, можно представить, как служитель календаря начинает отсчет нового года.

Не случайно здесь шесть кругов. В ту пору народы, населявшие Центральную Азию, делили год на шесть периодов, по два месяца в каждом; впрочем, как и в ряде других регионов мира. Не исключено, что это сооружение служило не только календарем, но и храмом, раскинувшимся под открытым небом на 500 метров с востока на запад и на 600 - с севера на юг. М. С. Булатов предпочитает именовать его "Храмом благопожеланий". Ведь каждый день, возвещенный солнцем, следует посвящать праведным делам.

Так была разгадана тайна огромного комплекса, датируемого II - I веками до нашей эры. Других версий нет. А в пользу булатовской говорит и принципиальное сходство с другой рукотворной обсерваторией-календарем - английским Стонхеджем.

И еще одно откровение: ученый считает, что с этим календарем связано наименование Джизакской степи. Заглядываем в древнетюркский словарь: "джи" - означает "календарь", "зак" или "сак" - имя народа, обитавшего здесь в те времена. То есть "Календарь саков". Впрочем, Митхат Сагадатдинович готов обсудить другие версии.

... Схема и толкование сакского календаря - один из экспонатов выставки "Космос и архитектура Турана - Туркестана", открывшейся в эти дни в Ташкентском архитектурно-строительном институте. Здесь экспонируются рисунки, чертежи, старинные и современные инструменты астрономов и зодчих, модели древних сооружений. Все это собрано, реставрировано, объяснено доктором архитектуры М. С. Булатовым, и венчает экспозицию его проект воссоздания обсерватории Улугбека. Вероятно, стоит подумать о перемещении этой выставки в один из залов Музея истории, чтобы она стала доступней широкому кругу интересующихся нашим прошлым.

Между тем ташкентцы хорошо знают и помнят Булатова - практика архитектуры, автора таких известных сооружений, как комплексы министерств сельского и водного хозяйства, гостиница "Ташкент", стадион "Пахтакор", создателя проектов застройки улицы Навои и площади Бешагач... Впрочем, частица его творчества есть и на других улицах - главный архитектор Ташкента руководил разработкой генерального плана города в 1954 - 1958 годах.

Практика и теория в творчестве М. С. Булатова слились в капитальных трудах "Геометрическая гармонизация в архитектуре Средней Азии IX - XV вв.", "Мавзолей саманидов..." Эти работы получили международное признание. И закономерно, что М. С. Булатов - почетный член двух международных академий архитектуры.

А нынче формируется еще одно исследование: "Ташкент в прошлом, настоящем и будущем". На его рабочем столе я видел чертежи, рисунки, наброски новых трудов. Множество замыслов... И это - в 88 лет! Столько исполнилось ему сегодня.

Ефим Таубеншлаг.
Корр. "Правды Востока".

ОТАРА ПУТАЕТ СЛЕД...

ОБРАТНАЯ СВЯЗЬ

По самым безлюдным местам, по песчаным барханам и камышовым зарослям гнали овец два брата. Хотя и была из колхоза имени К. Авезова прямая, накатанная дорога в подсобное хозяйство автобазы № 16 поселка Халкабад, где они работали, братья предпочитали окольные пути. Отара, которую они гнали, была ворованной.

Преследовавшие их на машине старший оперуполномоченный капитан милиции Хамид Сабуров, оперуполномоченный уголовного розыска Чимбайского РОВД старший лейтенант милиции Бахыт Аламжаров через пару часов потеряли след. В поселке и чабанских юртах никто не видел, чтобы мимо гнали целую отару из сорока семи голов. Однако чабаны вспомнили, что не имевшие собственного скота братья Ж. не так давно продали пять овец.

Следствие подтвердило их подозрения. Выяснилось, что братья Ж. вначале продали на Чимбайском рынке украденную лошадь. Удачно провернув "дело", решили его продолжить. Вот по дороге домой в колхозе имени Авезова и "прихватили" чужую отару овец.

Правда, когда братьев задержали сотрудники милиции, в отаре уже не досчитались шести голов. Одну овцу братья успели съесть, пять продали.

Но возмещать ущерб и нести наказание виновным придется в полной мере.

Юрий Тен.

КАЗАН ИЗ ПЯТОГО ВЕКА ДО НАШЕЙ ЭРЫ

Оригинальной коллекцией медной посуды пополнилась экспозиция Ферганского областного краеведческого музея. Жительница Маргилана Уктамхон-ая Юлдашева передала музею 132 изделия, выполненные старинными мастерами.

По утверждению специалистов, среди посуды, доставшейся ей в наследство от предков, есть бронзовый казан, относящийся к пятому веку до нашей эры.

Домашняя утварь минувших веков, безусловно, поможет молодежи глубже изучить историю страны, традиции национальных ремесел.

Расул Камолов
Корр. УзА.

Футбол

НЕТ ПРОХОДНЫХ ИГР

ЧЕМПИОНАТ УЗБЕКИСТАНА. Высшая лига. Четвертый тур. "Динамо" - АСК - 0:0, "Навруз" - "Трактор" - 2:0, "Янгиер" - "Пахтакор" - 1:1, "Атласчи" - "Политотдел" - 3:1, "Чирчик" - "Согдиана" - 1:1, "Машъал" - "Темирйулчи" - 2:0", "Нурафшон" - "Навбахор" - 2:0, "Нефтчи" - МХСК - 2:0.

Приглядитесь к результатам. Ни одного крупного счета. Зафиксированы три ничьи. Впервые в нынешнем чемпионате. Это говорит о том, что проходных игр нет. Все клубы в высшей лиге примерно равны. Выделяется лишь ферганский "Нефтчи". По существу прошлогодние чемпионы уже обыграли своих основных конкурентов - "Нурафшон" (4:1), "Навбахор" (3:0) и МХСК.

Победа над армейцами далась нелегко. "Распечатал" ворота соперников с одиннадцатиметрового штрафного удара Федоров на 39-й минуте. А в середине второго тайма Андреев закрепил успех.

"Нефтчи" - единоличный лидер. Кто сможет остановить ферганцев, которые вот уже 34 матча в двух последних первенствах не знают поражений? Может быть, "Пахтакор"?

Но и у ташкентцев не все пока ладится. На старте потеряно пять очков. Многовато. А игры с "Янгиером" для пахтакоровцев всегда были "камнем преткновения". Уже на третьей минуте "Пахтакор" повел в счете. Первый мяч в свой актив вписал Дурманов. И когда казалось, что победа с минимальным счетом "в кармане", янгиерцы на последней минуте сумели сравнять результат.

Радует своих поклонников андижанский "Навруз", который на своем поле добился стопроцентного результата. Теперь бы решить проблему "чужих стен".

Первую победу в высшей лиге одержал дебютант - мубарекский "Машъал". Этот успех тем более значим, что выиграли футболисты у "Темирйулчи". А кокандцы просто так никому не отдают очки.

Повышенный интерес вызвала встреча "Нурафшон" - "Навбахор" - серебряного и бронзового призеров чемпионата.

- Бухарский клуб показывает стабильную и добротную игру, - говорит генеральный секретарь Республиканской федерации футбола Салим Ишмухамедов, который побывал на этом матче. - Появились в команде лидеры - Тилляев, Ишмирзаев, Шарипов, Агеев. Хотелось бы отметить доброжелательную и праздничную атмосферу, которая царит на стадионе. Болельщики там, пожалуй, самые объективные и дисциплинированные в республике. "Нурафшон" выглядел на поле убедительней своих соперников. А вот наманганский "Навбахор", видимо, так и не смог оправиться от предыдущей неудачи во встрече с "Нефтчи".

Немного о судействе. Из 24 арбитров, которые обслуживали этот тур, только четыре получили оценку в девять баллов.

- Увы, если общий уровень мастерства футболистов повысился, матчи ныне проходят в упорной борьбе, то вот многие арбитры остановились в росте, - отметил судья республиканской категории Дильшод Асимов. - Отсюда - посредственные оценки.

Кстати, "Правда Востока" писала об инциденте в Маргилане. После просмотра по видеозаписи спорного момента оказалось, что арбитр Савченко, действительно, совершил грубую ошибку. Он отстранен от судейства в высшей лиге.

ПОЛОЖЕНИЕ КОМАНД НА 18 АПРЕЛЯ

1. "Нефтчи" - 12
2. "Нурафшон" - 9
3. МХСК - 7
4. "Согдиана" - 7
5. "Пахтакор" - 7
6. "Трактор" - 6
7. "Темирйулчи" - 6
8. "Навруз" - 6
9. "Атласчи" - 6
10. "Янгиер" - 5
11. "Навбахор" - 4
12. "Динамо" - 4
13. "Машъал" - 4
14. АСК - 2
15. "Политотдел" - 2
16. "Чирчик" - 2

Тимур Низаев.

ВОИНЫ НА СЦЕНЕ ТЕАТРА

В Ташкентском театре оперетты начались репетиции спектакля, посвященного 50-летию Победы. Эта сценическая композиция, составленная режиссером Кириллом Васильевым по мотивам произведений о войне, будет представлять собой большое театрально-концертное зрелище, включающее отрывки из спектакля "Севастопольский вальс" Листова, поэмы "Василий Теркин" Твардовского, песен военных лет или посвященных событиям того времени.

Отдельный фрагмент спектакля расскажет об участии в сражениях воинов-узбекистанцев. Зрители увидят песни и танцы из репертуара Тамары Ханум, которые она исполняла в концертах фронтовых бригад.

В спектакле занята практически вся труппа театра. Хореографические композиции ставит Байрам Мамедмурадов, музыкальный руководитель постановки - заслуженный деятель искусств Узбекистана Батыр Расулов.

Накануне праздничных торжеств состоится первый просмотр, специально организованный театром для ветеранов.

Т. Владимирова.

НЕБЛАГОПРИЯТНЫЕ ДНИ

во второй половине апреля

22, 23, 24, 25, 28, 29.

Ионосферно-магнитная служба Главгидромета.

Руководство и коллектив Минэнерго Республики Узбекистан с глубоким прискорбием извещают о кончине заместителя директора Ферганской ТЭЦ

ИШАНОВА Марата Хакимовича

и выражают глубокое соболезнование родным и близким покойного.

Узбекско-британское совместное предприятие "Ферум трейдинг" выражает глубокое соболезнование заместителю генерального директора Х. Х. Назирову в связи с кончиной его отца

НАЗИРОВА Хайритдина.

Коллектив СП "Фар-Итал" выражает глубокое соболезнование генеральному директору СП В. М. Шапиро по поводу кончины его брата

ШАПИРО Даниила Борисовича.

Коллектив представительства "Рабочей трибуны" в Узбекистане глубоко скорбит в связи с кончиной заведующего общественной приемной корпункта газеты в Ташкенте

ШАПИРО Даниила Борисовича

и выражает соболезнование семье и близким покойного.

Коллективное предприятие "Средазспецмясомолмонтаж" выражает соболезнование зам. главного бухгалтера Л. К. Шаталовой в связи с кончиной ее матери

БУБЛИКОВОЙ Марии Ивановны.

Главный редактор Р. А. Сафаров

Редакционная коллегия: И. Абдукаримов, В. Дегтярев (отв. секретарь), С. Зинин, Л. Кабиров, Д. Камалов, П. Ким, С. Мансуров-Ковриженко, Ф. Муминов, О. Филимонов (зам. главного редактора), М. Хазраткулов, Ю. Хамдамов, Б. Хасанов (зам. главного редактора), Р. Шагулямов.

Редакция рукописей не рецензирует и не возвращает.

Мнения авторов публикуемых материалов могут не отражать позиции редакции.

Наш адрес: 700000, Ташкент, ГСП, ул. Матбуотчилар, 32. Телефон для справок: 33-15-20.

Реклама, объявления:
Рекламная фирма "НС". Тел.: 33-58-90, 32-54-72, комн. 442, факс (3712) 33-58-90.
Рекламное агентство "Адонис". Тел. 33-44-92, 32-57-54, комн. 639, факс (3712) 33-44-92

Выходит 5 раз в неделю.
Способ печати - офсетный, формат А-2, объем 2 п.л.

Индекс: 64572
Рег.№ 3

Время подписания в печать по графику 21.00

Номер подписан в 20.30

Типография издательско-полиграфического концерна "Шарк". Адрес предприятия: улица Буюк Турон, 41

Заказ Г - 0145

1 2 3 4 5 6