ТДИУ нашриёт-китоб институти

СОЦИАЛЬНО-ЭКОНОМИЧЕСКАЯ И ОБЩЕСТВЕННО-ПОЛИТИЧЕСКАЯ ГАЗЕТА РЕСПУБЛИКИ УЗБЕКИСТАН

ПРАВДА ВОСТОКА

ОСНОВАНА 2 АПРЕЛЯ 1917 ГОДА

УЧРЕДИТЕЛЬ – КАБИНЕТ МИНИСТРОВ РЕСПУБЛИКИ УЗБЕКИСТАН

26 апреля 1995 года среда

№80 (23013)

Цена свободная

АБЗАЦ

Более 100 тысяч тонн поваренной соли поставляет Сурхандарья - это почти 70 процентов ее объема, производимого в Узбекистане. Недавно на солеруднике "Ходжаикен", что в Шерабадском районе, вступила в строй поставленная одной из фирм США линия по фасовке и упаковке продукта. С пуском линии стал возможен экспорт соли в страны СНГ и другие государства.

К разработке программы по переводу автомобилей на газовое топливо приступили автопредприятия Наманганской области. Основную часть работ по монтажу газозаправочных станций выполнит узбекско-российское СП "Автоаппаратура", созданное при автоколонне №2523.

В Хаккулабаде - центре Нарынского района началось строительство фабрики по производству медицинской ваты. 5 тысяч тонн продукции в год - такова мощность совместного предприятия. Его учредителями стали московское АО "Русьвнешторг" и ряд местных организаций.

На Гулистанском хлебозаводе освоен выпуск диетического хлеба "бородинский", обладающего лечебными свойствами.

Двести восемьдесят мальчиков и девочек - дети рабочих и служащих Андижанского консервного завода - справили новоселье в просторном здании детского сада. Это уже второй по счету детсад у андижанских консервщиков.

В память о чимбайцах, не вернувшихся с полей сражений второй мировой войны, на самом оживленном месте города - берегу канала "Тогец" - возводится величественный памятник, торжественное открытие которого состоится в день 50-летия Победы.

Новости сообщили корреспонденты "Правды Востока" и УзА.

ПРИЕМЫ У ПРЕЗИДЕНТА

Президент Республики Узбекистан Ислам Каримов 25 апреля принял председателя банка "Ротшильд энд санс ЛТД" сэра Эвелина де Ротшильда.

Этот банк, созданный еще в 1798 году, в наши дни остается одним из ведущих банков не только Великобритании, но и всего мира. Он лидирует в оказании услуг на мировом рынке ценных металлов, оказывает помощь многим странам в восстановлении экономики, осуществлении приватизации.

Президент Ислам Каримов выразил удовлетворенность по поводу развивающегося сотрудничества между Узбекистаном и этим крупнейшим банком.

- За минувший короткий период мы убедились в том, что "Ротшильд энд санс ЛТД" является надежным партнером, - сказал руководитель Узбекистана.

Выразив благодарность за теплый прием и гостеприимство, сэр Эвелин де Ротшильд подчеркнул, что руководимый им банк выступает сторонником расширения сотрудничества с Узбекистаном, который имеет большие экономические возможности и природные богатства.

В ходе беседы обсуждались также вопросы, связанные с дальнейшим развитием взаимовыгодного сотрудничества.

Во встрече приняли участие заместители премьер-министра Узбекистана У. Султанов, Б. Хамидов, председатель правления Национального банка внешнеэкономической деятельности Р. Азимов.

* * *

В тот же день Президент Узбекистана Ислам Каримов принял Чрезвычайного и Полномочного Посла Соединенных Штатов Америки в Таджикистане Стэнли Эскудеро по его просьбе.

В ходе беседы обсуждались вопросы, связанные с обеспечением в Центральноазиатском регионе обстановки мира и безопасности, в частности, разрешения сложившейся в Таджикистане ситуации путем мирных переговоров.

В церемонии приема принял участие министр иностранных дел Узбекистана А. Комилов.

На встрече присутствовал Чрезвычайный и Полномочный Посол США в нашей стране Генри Лии Кларк.

(УзА).

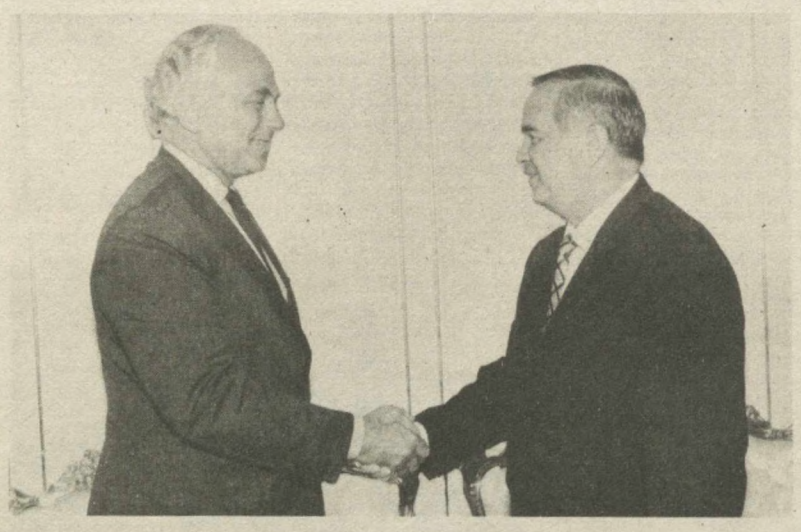

Фото Рустама Шагаева и Рузмета Джуманиязова (УзА).

ЕДИНОМУ ЭКОНОМИЧЕСКОМУ ПРОСТРАНСТВУ - КРЕПНУТЬ

На состоявшемся 24 апреля в Бишкеке заседании совета премьер-министров Республики Казахстан, Кыргызской Республики и Республики Узбекистан была рассмотрена программа экономической интеграции между этими государствами до 2000 года и принято соответствующее решение. При разработке программы учтены приоритеты развития народнохозяйственных комплексов государств - участников заседания.

Рассмотрены также вопросы реализации договора о создании единого экономического пространства между тремя странами, в частности, выработаны конкретные меры и принципы сотрудничества в области фармацевтической промышленности и здравоохранения, исследования землетрясений и прогнозирования сейсмической опасности, совместной деятельности в других сферах.

Принятые документы подписали премьер-министр Республики Казахстан А. Кажегельдин, премьер-министр Кыргызской Республики А. Джумагулов, премьер-министр Республики Узбекистан А. Муталов.

(УзА).

ПРОЕКТ ПРОГРАММЫ

Всемирным банком и представительством ООН в Узбекистане завершена работа над разработкой проекта программы экономической помощи нашей стране. В ней даны рекомендации по социально-экономическому развитию государства в условиях рыночных отношений. Активное участие в разработке проекта программы приняло Министерство сельского хозяйства республики.

(Корр. УзА).

Навстречу 50-летию Победы

СРОДНИ ТВОЙ ПОДВИГ БОЕВОМУ

ФРОНТ БЫЛ КРЕПОК ТЫЛОМ

Проходят годы, многое уходит в прошлое. Уходят и люди. Только память о тех, кто на фронте и в тылу завоевывал победу, - нетленна. Более того, чем удаленнее те суровые 1941-1945 годы, тем значимее ратный и трудовой подвиг тех, кто воевал и трудился в войну, тем величественнее то время.

Хрупкая восточная женщина уходит в поливальщики и садится за руль трактора - мужские профессии. Седобородый аксакал отдает фронту единственную шапку-ушанку, последние сбережения - все, что у него есть. Мальчишки, еще сами дети, становятся кормильцами в семье, с утра до поздней ночи работая на полях и фермах.

Земледельцы и животноводы Узбекистана времен военного лихолетья с полным правом могли сказать: в Победе над врагом есть и наш вклад.

(Читайте материалы на второй странице).

ПОБЕДИТЬ СООБЩА

В Ташкенте завершил работу VI съезд врачей по проблемам краевой профилактической медицины

Печальная картина: чума, холера и другие опасные для человека недуги, вспыхнувшие недавно в Индии, Пакистане, других сопредельных с Узбекистаном странах, привели к увеличению риска их завоза на территорию республики. Но на пути этих заболеваний был своевременно поставлен кордон: временно запрещены турпоездки в ряд государств, неблагополучных в эпидемиологическом плане, усилена работа санитарно-карантинных служб на государственной границе, приняты жесткие меры контроля. И распространение опасных инфекционных заболеваний было приостановлено узбекскими медиками.

Эти факты приведены на прошедшем в Ташкенте съезде гигиенистов, санитарных врачей, эпидемиологов, микробиологов и инфекционистов Узбекистана, в котором приняли участие более 300 ученых и специалистов республики. Актуальность обсуждаемых проблем обусловило и международное участие: интерес к нему проявили специалисты Всемирной организации здравоохранения (ВОЗ) и Детского фонда ООН (ЮНИСЕФ), представители многих научных центров СНГ, справедливо полагающих, что недуг можно победить лишь общими усилиями. Во всем мире бьются над проблемами предупреждения гепатита, занимаются вопросами, касающимися экологии и гигиены, иммуннопрофилактики и борьбы с такими инфекциями, как чума и холера. Наступление на эти болезни тесно связано с разработкой научных основ их диагностики и лечения, содружеством медиков всех стран. Свою лепту в эти исследования вносят и узбекские ученые.

- Не менее важной проблемой остается для нас иммунная профилактика детей, - говорит директор НИИ эпидемиологии, микробиологии и инфекционных заболеваний Шанасыр Шавахабов. - Здоровье наших детей зависит от вакцин, без которых они не могут противостоять таким недугам, как дифтерия, корь, коклюш, полиомиелит. Из-за разрыва экономических связей между республиками проблема их обеспечения обострилась. По этой причине заболеваемость детей, в частности дифтерией, остается высокой. Большую помощь в обеспечении вакцинами оказывают международные организации. Однако ключ к решению проблемы - в создании собственного производства прививочных и диагностических препаратов. Такие предприятия уже созданы на базе ряда НИИ медицинского профиля. Но чтобы дать объективную оценку качеству изготовляемых там препаратов, необходима специальная служба Госконтроля и стандартизации.

Участники съезда обсудили и другие проблемы, среди которых - охрана окружающей среды, влияние загрязнения воды, воздуха, почвы на здоровье человека. Не случайно большинство исследований в этой области медицины Госкомитетом по науке и технике Узбекистана признано фундаментальными.

Лилия Струнникова.

Хлеб наш насущный

СКОРО ЖАТВА

Юг Узбекистана обычно первым в стране начинает уборку зерновых колосовых. По всему видно, так будет и нынешним летом. В хозяйствах Сурхандарьи подготовка к жатве сегодня - одна из самых главных забот.

Виды на урожай хорошие. Благодаря заботливому уходу - своевременным поливам, щедрому внесению удобрений хлеба развиваются нормально. Анализ положения дел на нивах позволяет зерноводам наметить высокие рубежи.

Нынче зерновые в области занимают значительно больше площади, чем в прежние годы. Покончено с практикой, когда под ячмень и пшеницу отводилось по 10-15 гектаров в хозяйствах, многие из которых не выращивали. Теперь, как это и быть должно, под колосовые выделяются крупные массивы.

Вот пример. Еще несколько лет назад в денауском колхозе "Галаба" зерновые занимали 120 гектаров далеко не лучших земель. Минувшей осенью ячмень и пшеницу здесь посеяли на 636 гектарах и рассчитывают получить на круг 40-центнеровый урожай.

Втрое по сравнению с предыдущим годом возросла площадь под хлебами в узунском колхозе "Серхоракат", колосовые занимают здесь теперь 930 гектаров, три четверти этих площадей - поливные земли.

В прошлом году нивы дали немногим больше 100 тысяч тонн зерна. Нынче собираются снять 300 тысяч тонн. Чтобы в лучшие сроки провести жатву, необходимо, чтобы в страду не простаивала техника. Об этом позаботились ремонтники. С немалыми, правда, трудностями они все-таки завершают подготовку комбайнов и других машин. Буквально днями все агрегаты будут стоять на линейке готовности.

Но имеющихся в хозяйствах комбайнов не хватит, чтобы справиться с возросшим объемом зерна, что предстоит снять с нив. Закупить достаточное их количество в течение короткого периода невозможно. Приобретена лишь часть потребной техники.

Выход подсказывает опыт тех районов, где и прошлым летом нехватка техники угрожала непозволительной затяжкой страды. Так было, в частности, в Шурчинском районе. Чтобы управиться в лучшие сроки, в хозяйствах решили помочь технике с серпами. Сельская молодежь по опыту своих дедов, которые в годы войны убирали урожай вручную и снабжали хлебом фронт, вышла на нивы с серпами и здорово ускорила завершение страды.

Нынче последовать примеру шурчинцев выразили готовность юноши и девушки многих хозяйств области. Такому решению способствовала разъяснительная работа, с которой выступили специалисты. Если поспешить с уборкой и вовремя освободить поля из-под зерновых, на этих землях можно посеять хлопчатник и осенью снять по 20-25 центнеров сырца. А это - минимум 30-40 тысяч сумов дополнительного дохода от каждого поливного гектара, что явится немалым подспорьем каждому коллективному, товарищескому, дехканскому хозяйству.

Скоро жатва. В Сурхандарье к ней готовятся по-деловому.

Владимир Нейбург.
Общ. корр. "Правды Востока".
Сурхандарьинская область.

Уроки предприимчивости

ОТКРЫВАЯ ДВЕРИ РЫНКА

Такое большое производство, как АО "Наманганшелк", естественно, не может существовать без импорта сырья и материалов. Поэтому особое внимание здесь уделяют связям с иностранными партнерами. И в основном на бартерной основе, что, конечно, несколько сужает возможности той и другой стороны, но все же сырьем предприятие обеспечивается вовремя и в необходимых количествах. Это стало возможным благодаря заключенному в прошлом году договору между наманганскими текстильщиками и ассоциацией "Узлегконтрактторг". По нему только в середине марта этого года было получено из Ирландии от "Рейстон групп" более 600 тонн лавсана. Крупные его партии поступили также из Германии, Румынии, Италии, Швейцарии и России.

Кроме того, коллектив АО в марте поставил в Волгоград различных тканей на 121 миллион российских рублей, получив в обмен 19 тонн кальцинированной соды на нужды производства. Подобный контракт прошел чуть позже и в Чебоксарах, куда была поставлена ткань в обмен на перекись водорода. Российские партнеры, избалованные продукцией западного производства, очень требовательны к стандартам ткани, и покупка ими изделий наманганских текстильщиков свидетельствует о их высокой оценке.

В АО "Наманганшелк", зная о высоких требованиях своих партнеров, постоянно работают над улучшением качества тканей и расширением их ассортимента. В последнее время здесь разработали новые виды текстиля: ткани для платья, скатерные большой ширины, тонкие - для носовых платков, фланель, бамаззу (подобие фланели, с начесом с обеих сторон), сорочечную, состоящую на 80 процентов из хлопка и только на 20 - из лавсана.

Так что наманганские текстильщики уверенно входят в цивилизованные рыночные отношения.

Тургунпулат Сулайманов.

СНГ Панорама

В ПОЛЯХ АЛТАЯ - ТИШИНА

Ранний приход весны на Алтай не радует местных земледельцев. На поля, где уже пора бороновать и сеять, практически не вышел еще ни один трактор. "Нет средств на топливо, удобрения, запчасти", - пояснил ИТАР-ТАСС сложившуюся ситуацию председатель крайагропромсоюза Виктор Фоминых. - Усугубляет положение зашедшая в тупик сельская экономика края. Долг краевого АПК по ссудам банка составляет 160 млрд. рублей, за электроэнергию - 46 млрд., по зарплате - 52 млрд. Если в ближайшее время Алтай не получит обещанных правительством средств, посевная кампания здесь, считают специалисты-аграрии, может быть сорвана.

ХЛЕБ? НАЧИНАЯ С 70 ЛЕТ

Хлеб, появившийся в магазинах столицы и других городов Таджикистана в канун выборов органов власти республики (26 февраля), снова исчез с прилавков. За изредка появляющимися фургонами с ароматно пахнущими буханками устремляется стар и млад. Купить желанную булку удается в основном крепким парням, которые тут же перепродают ее в 2,5 раза дороже. Традиционные лепешки, которые продают на перекрестках частники, "похудели" в 2 раза, а подорожали в 3 раза.

Недавно горожан облетела добрая весть - престарелых прикрепляют к специальным магазинам, где им будут раз в неделю продавать хлеб. Сотни пенсионеров устремились в собесы. Увы, получить желанный прикрепительный талон удалось лишь тем, кто дожил до 70 лет или же имеет инвалидность I или II группы.

Обещания депутатов, избранных в Маджлиси Оли (парламент), решить хлебную и денежную проблемы оказались пустым звуком. Абсолютное большинство работающих, все престарелые не получают зарплату и пенсию по 10 и более месяцев. Между тем цены на рынках (прилавки магазинов пусты) галопируют неудержимо.

РУКИ ПРОСЯТ ДЕЛА

Сегодня в России в среднем на одну вакансию претендуют 6,6 человека. Однако в Волго-Вятском экономическом районе на одно незанятое рабочее место претендуют 15 желающих, в Северо-Западном - 12,5 человека, в Уральском, Северокавказском и Дальневосточном - более 8 человек.

Просто катастрофична ситуация в Ингушетии и Ивановской области. Здесь на одну вакансию претендуют 202 и 112 человек соответственно.

НЕХВАТКА СРЕДСТВ "ПРИЗЕМЛЯЕТ" КОСМОНАВТИКУ

Первый вице-премьер РФ Олег Сосковец провел совещание по проблемам финансирования космодрома "Байконур".

По оценкам экспертов Российского космического агентства (РКА), при сохранении нынешнего уровня финансирования, заложенный в принятый на этот год бюджет активная космическая деятельность может прекратиться уже через 2-3 года, а по некоторым направлениям к концу 1995 года. За последние пять лет, как стало известно корреспонденту ИТАР-ТАСС, финансирование "гражданского" космоса сократилось в пять раз, а "военно-космического" - в 10 раз. Ракеты-носители и космические аппараты для проведения запусков используются уже из неприкосновенного запаса, который не восполняется. Так, в 1994 году предприятиями ракетно-космической отрасли было изготовлено семь носителей при необходимых 45.

ЭТО БУДЕТ НА УРОВНЕ

Идут работы по реконструкции Тбилисского аэропорта. Взлетно-посадочная полоса, вступившая недавно в строй, рассчитана на прием самолетов всех типов. Выделенные Евробанком 10 млн. долларов полностью пойдут на строительство нового здания аэропорта, монтаж новейшей аппаратуры и обеспечение сервиса пассажиров. Работы выполняет в основном одна из ирландских фирм. Американская фирма "Вестингауз" будет оборудовать Кавказский центр воздушного управления, оснащенный новейшей техникой.

(По сообщениям газет и информагентств).

ЭХО ЧЕРНОБЫЛЯ

9 лет назад произошла чернобыльская авария. Около десяти тысяч узбекистанцев приняли участие в ее ликвидации

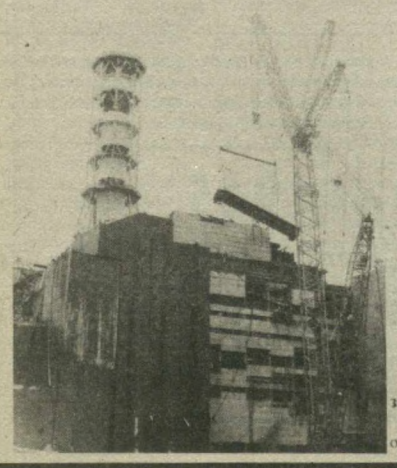

Авария на четвертом энергоблоке Чернобыльской АЭС едва не обернулась страшной катастрофой для всего человечества. Она успела охватить губительными радиационными выбросами территории нескольких государств. Героическими усилиями добровольных ликвидаторов из многих республик бывшего Союза было остановлено расползание смертоносной волны. Но для тех, кто участвовал в ликвидации последствий аварии, к сожалению, это не прошло бесследно. Сегодня в республике более пяти тысяч чернобыльцев-ликвидаторов - инвалиды различных групп. 372 семьи потеряли кормильцев.

В канун трагической даты корреспондент "Правды Востока" встретился с председателем республиканской ассоциации "Чернобыльцы Узбекистана", участником ликвидации последствий аварии, инвалидом второй группы А. М. ИСЛАМХОДЖАЕВЫМ.

- Абдукарим Махмудович, расскажите о целях и задачах ассоциации.

- Главная цель - представлять, а если нужно, то и отстаивать законные интересы людей, пострадавших при чернобыльской аварии и на других ядерных объектах. Создана наша ассоциация в 1992 году. И в этом же году она стала членом международной организации "Союз Чернобыль", штаб-квартира которой находится в Киеве.

Есть правовая база для ее деятельности, постановление Верховного Совета и Совета Министров "О социальной защите проживающих в Республике Узбекистан граждан, пострадавших вследствие чернобыльской катастрофы". Надо заметить, что правительство, проводя сильную социальную политику, с большим вниманием относится к гражданам, оставившим здоровье в Чернобыле.

Одна из основных проблем, с которой многие обращались к нам с первых же дней деятельности, это вопрос постановки диагноза болезни, вызванной последствиями аварии, и установления инвалидности. Сейчас во всех областях при облздравах работают экспертные советы по установлению причинной связи заболевания. Точное и объективное установление такой связи - задача ответственная. От этого нередко зависит и правильное лечение, и предоставление ряда льгот.

- Уж кому-кому, а таким людям льготы поистине жизненно необходимы. Ведь лечить последствия облучения сейчас стоит огромных денег...

- В соответствии с законодательством Республики Узбекистан ликвидаторам-инвалидам в зависимости от группы и других обстоятельств выплачиваются пенсии. Они могут достичь десяти минимальных зарплат. При потере кормильца выплачиваются пенсия в размере трех минимальных зарплат из расчета на одного члена семьи. Пользуются инвалиды льготами и на городском транспорте, при получении необходимых лекарств. Снижен до 4,7 процента налог на социальное страхование. Есть и иные привилегии.

При всех нынешних трудностях с медикаментами Министерство социального обеспечения и Минздрав республики совместно с нашей ассоциацией стараются создать такие условия, чтобы тяжелобольные не оказались перед необходимостью искать лекарства и врачей где придется. На сегодня чернобыльцам выделены дополнительные места во всех профильных институтах Минздрава и двух специализированных санаториях "Олтынарык" и "Тавакcай". В городе Учкургане Наманганской области для инвалидов и участников ликвидации последствий чернобыльской катастрофы перепрофилирован санаторий "Навруз".

Наша ассоциация открыла в Ташкенте, на улице Усмана Насыра, базовую коммерческую аптеку общего назначения. За счет части ее выручки начали бесплатно обслуживать чернобыльцев. За два с небольшим месяца работы аптеки такую помощь получили уже более тридцати инвалидов. На днях филиал нашей аптеки открылся в Сурхандарье.

Вообще отношение народа в Узбекистане к пострадавших в результате чернобыльской катастрофы доброжелательное и сочувственное. Общими усилиями людям, нуждающимся в помощи, обеспечивается достойная жизнь.

Андрей Филатов.

НА СНИМКЕ: идет сооружение саркофага. Снимок из архива узбекистанских ликвидаторов.

1941

21 августа. От трудящихся и коллективов Бухары продолжают поступать в Госбанк отчисления в Фонд обороны. Артели "Красный партизан", "Янгиюль", имени Ленина, имени Куйбышева из прибыли первого полугодия перечислили в фонд более 100 тысяч рублей.

29 августа. 4388 юношей и девушек Беговатского района Ташкентской области участвовали в воскреснике. Молодежь заработала в этот день 20 тысяч рублей, которые передала в Фонд обороны. Комсомольцы колхоза "Кызыл шахматчи" отчислили стоимость 5 трудодней каждый.

2 сентября. Члены колхоза "Кызыл Октябрь" Джамбайского района Тагаев, Кудратов, Бердиева сдали в Фонд обороны по одной козе. Артель выделила в фонд 27 баранов, 12 коз, 3 тонны овощей, 15 центнеров сухофруктов и 9 тысяч рублей.

7 ноября. Со всех концов Узбекистана ежедневно уходят железнодорожные составы, груженные фруктами, овощами, медом.

Из Андижана отправлено более 7000 килограммов свежих и сушеных фруктов, 2000 килограммов риса, 1300 килограммов меда. 18 вагонов с подарками послали колхозники Бухарской области. Часть груза составили 300 хорошо упитанных овец.

21 декабря. Узбекистан отправляет специальный эшелон с новогодними подарками защитникам Москвы. Эшелон сопровождает делегация трудящихся Узбекистана во главе с председателем Президиума Верховного Совета УзССР Ю. Ахунбабаевым. Колхозы республики посылают 29 вагонов сухих фруктов, сушеной дыни и свежих яблок, 3 вагона орехов, 3 вагона махорки, вагон туалетного мыла.

НА СНИМКЕ: хлопкороб Курбан-ата Нурматов из колхоза "Зарбдор" Избасканского района с дочерьми на хлопковом поле.

Фото из Центрального госархива кинофотофонодокументов Республики Узбекистан (ЦГАКФФД).

ЯБЛОКИ СОРОК ПЕРВОГО

Смеется, постукивая о стенку дощатого вагона промерзлым яблоком, молоденький безусый солдат. Надкусить его попробовал - не получается, и снова заразительно хохочет... Смешно ему. И старику рядом, что окоченевшие руки в рукава чапана спрятал, тоже весело. Довезли-таки из далекого Узбекистана яблоки до самой Москвы! И вот раздает он их - ярко-желтые, с розовато-красными боками - мальчишкам-солдатам, которые только-только из боев вернулись и которым завтра снова идти в бой...

Это один из кадров киноленты "Яблоки сорок первого", снятой в 1969 году известным узбекским кинорежиссером Равилем Батыровым. Сценарий фильма написан московским писателем Дмитрием Холендро.

- Эту историю Дмитрию Михайловичу рассказали в одном из янгиюльских хозяйств во время его встречи с сельчанами, - вспоминает народный артист республики, художественный руководитель кинообъединения "Инсон" Равиль Исмаилович Батыров. - Один из аксакалов подошел тогда к Холендро и, улыбаясь, сказал, что бывали его земляки в Москве, да только разглядеть особо столицу у них не получилось - было это зимой сорок первого года, когда немец стоял совсем рядом.

- Что же они могли там в такое время делать? - удивился Дмитрий Михайлович.

- Фронту помогали, два вагона яблок везли, - просто ответил старик.

В том сорок первом янгиюльские сады дали необычайно богатый урожай. Да и сорта яблок были отменными. Вот и решили на сходе аксакалы: отправим-ка яблоки на фронт. Кто варежки вяжет, кто телогрейки для бойцов шьет, а мы им - витамины. Урожай дети да женщины собрали, о вагонах и паровозе договорились, а вот сопровождать кому? Одни старики на селе остались... Трем, что покрепче, и поручили доставить ценный груз по назначению.

Долгим получился у них путь. Вперед пропускали эшелоны с боеприпасами и орудиями, даже старенький паровоз-"кукушку", что еле волок их вагоны, вынуждены были отдать для раненых... К тому же почти на каждой станции приходилось объяснять и доказывать, как нужны яблоки фронту и почему нельзя задерживать этот груз...

Упрямыми оказались старики. Ни мороз лютый, что под легким чапаном до костей пронимал, ни ветер ледяной, ни стоянки долгие не остановили их, не вернули обратно. Когда один из комендантов, рассерженный упрямством стариков, спросил одного из них: "Да что у тебя, сын на фронте, что ты так туда рвешься?"- тот ответил тихо: "Да, сын. Каждый, кто воюет, мой сын".

- Снимать обо всем этом картину было и легко, и трудно, - вспоминает Р. Батыров. - Помню, долго не могли найти "кукушку", потом ждали настоящих морозов, и наши "старики" - главную роль в картине сыграл известный узбекский артист Наби Рахимов - играли на натуре в чапанах на легкую нательную рубашку. А мы еще ко всему прочему ветродуем им метель устраивали... Конечно, все хорошо померзли на съемках. Один из актеров даже заболел воспалением легких. Но, думаю, упрямство тех стариков, что везли на фронт яблоки, передалось и нам, помогло в работе. И когда уже во время просмотра фильма в теплом зале я почувствовал, как стынут у меня руки и как мне холодно, я понял, что нашей съемочной группе удалось воссоздать тот маленький эпизод большой и долгой войны...

Гульнара Устименко.

1942

1 января. Эшелон с подарками трудящихся Узбекистана бойцам Красной Армии прибыл в Москву. На перроне Белорусского вокзала эшелон встретили представители прославленных частей Западного фронта.

7 февраля. Члены колхоза имени Сталина Наманганской области решили воспитать детей, эвакуированных из прифронтовой полосы. Правление колхоза оборудовало несколько общежитий для детей, купило кровати, столы, зимнюю одежду. В первой партии прибыли 23 подростка. Они принимают активное участие в сельхозработах. Многие обучаются тракторному делу.

Недавно состоялось колхозное собрание, на котором было решено воспитать ребят как своих родных. У бригадира А. Раджабаева пятеро детей, он взял на воспитание шестого. У председателя колхоза М. Насретдинова - шестеро, он взял еще одного.

13 февраля. 87-летний колхозник Исхак-ата Мусабаев из колхоза имени Тельмана Янгикурганского района сдал в подарок бойцам шинель, шапку-ушанку, 7 килограммов орехов и 6 килограммов сухофруктов.

15 февраля. Каршинская школа механизации сельского хозяйства выпустила 20 бригадных механиков и 6 помощников для МТС. Впервые получили квалификацию бригадного механика узбечки-трактористки Айша Худайбердиева, В. Сулейманова и Д. Мухамедова.

18 апреля. Из Ташкента отправился эшелон с первомайскими подарками, собранными трудящимися Узбекистана для доблестных защитников Ленинграда. Эшелон состоит из 68 вагонов. Среди них 7 вагонов орехового ядра, 14 - яблочного соуса, 2 вагона кондитерских изделий, много овощных консервов, свежих яблок и других продуктов.

21 июня. Кундузхон, жена кетменщика Садыка Каримова из наманганского колхоза имени Энгельса, ушедшего на фронт, стала работать кетменщицей и вскоре завоевала авторитет среди стахановок. 75-летний Исам-ата Азимов попросил, чтобы ему тоже дали работу.

28 июня. В наманганском колхозе имени Кагановича досрочно завершили и перевыполнили задание по посеву хлопка, пшеницы, ячменя, риса и овощей. Этими культурами засеяно сверх плана более 200 гектаров ранее пустовавшей земли. В кишлаках ликвидированы лишние дороги - на каждом свободном участке теперь растет кукуруза, джугара, овощи. Пять гектаров пшеницы, риса и один гектар хлопка засеяны в Фонд обороны и помощи колхозникам, пострадавшим от немецко-фашистских захватчиков.

21 октября. Из многих семей ташкентского колхоза "Кызыл дехкан" ушло немало бойцов на фронт. Еще весной было решено выдать семьям фронтовиков семенной картофель, семена моркови и других овощей для посевов на приусадебных участках. Для вспашки колхоз выделил трактор. Сейчас за счет хозяйства идет ремонт жилищ фронтовиков. Заказанные в Ташкенте 50 пар обуви правление решило распределить в первую очередь между стахановцами из семей фронтовиков.

29 октября. Колхозники сельхозартели имени Кагановича Самаркандской области посылают кавалерийским частям, действующим в районе Сталинграда, 10 лучших скакунов, выращенных на колхозной конеферме.

24 ноября. В Янгиюле новый сахарный завод произвел первые центнеры сахара из свеклы, выращенной колхозами Ташкентской области.

5 декабря. В Андижанской области ширится сбор средств на постройку мощной авиаэскадрильи "Советский Узбекистан". За короткий срок собрано свыше одного миллиона рублей.

19 декабря. В далеких горных кишлаках Байсунского района за несколько дней в фонд строительства авиаэскадрильи и танковой колонны поступило свыше 300 тысяч рублей.

НА СНИМКЕ: трактористка 1-й Бухарской МТС Ф. Сафарова за работой.

Фото из ЦГАКФФД.

НА ТАНКИ И САМОЛЕТЫ

Когда началась волна с переименованиями, пришли ко мне активисты и предложили назвать наш колхоз по-новому.

- А стоит ли? - переспросил я их. - Ведь у этого хозяйства уникальная биография.

И рассказал им коротко о ней. Образовался колхоз в первые годы массовой коллективизации на Дальнем Востоке. В далеком тридцать седьмом году, в период репрессий и переселений, ему дали редчайшую возможность: переселиться всем трудовым коллективом в Узбекистан. Так мы попали на территорию нынешнего Уртачирчикского района. И название "Северный маяк" сохранили, и людей. Потому легче было обустраиваться на новом месте, становиться на ноги. В годы войны это уже было крепкое хозяйство и называли его не иначе как колхоз-миллионер. Не раз писали, в том числе и в "Правде Востока" о бывшем председателе Сергее Григорьевиче Цое, внесшем один миллион рублей на строительство военного самолета. Но при этом почти не говорили о его последователях. А ведь их было очень и очень много. Взять, к примеру, ныне здравствующую пенсионерку Ким Кир Ок. В годы войны вместе со своим мужем Кан Су Дином они выделили из своих сбережений 130 тысяч рублей на строительство танковой колонны. Почти столько же внесла семья другой здравствующей пенсионерки Нам Чен Сен. И таких фактов множество. Все они свидетельствуют о самоотверженности наших тружеников.

- Как говорится, из песни слов не выбросишь, - сказал я им. - Так что давайте все оставим по-старому...

Сергей Когай.
Председатель колхоза "Северный маяк" Уртачирчикского района.

Навстречу 50 — летию Победы

СРОДНИ ТВОЙ ПОДВИГ БОЕВОМУ

ФРОНТ БЫЛ КРЕПОК ТЫЛОМ

В условиях войны труженики сельского хозяйства республики бесперебойно снабжали фронт и тыл продовольствием. Временная оккупация районов, производящих хлеб, поставила перед сельским хозяйством Узбекистана задачу обеспечения потребностей в хлебе за счет собственного производства. Вместе с тем в больших масштабах развернулось производство сахарной свеклы, кенафа, овощей, бахчевых.

Перестройка сельского хозяйства сопровождалась подъемом трудовой активности колхозников и рабочих совхозов. Заменяя ушедших на фронт мужчин, женщины и подростки овладевали новыми профессиями. Быстро росло число женщин-механизаторов. Женщины выдвигались и на руководящую работу. В 1943 году заместителями председателей колхозов работали 3458 женщин, бригадирами - 11950, звеньевыми - 48772.

За годы войны колхозы и совхозы Узбекистана сдали государству 4806 тысяч тонн хлопка-сырца, 1282 тысячи пудов зерна, 54,1 тысячи тонн шелковых коконов, 195 тысяч тонн шалы, 57,5 тысячи тонн фруктов и винограда, 36 тысяч тонн сухофруктов, 159 тысяч тонн мяса, 22,3 тысячи тонн шерсти и много других продуктов.

Число колхозных животноводческих ферм увеличилось с 6 тысяч в 1939 году до 19 тысяч в 1943-м. Поголовье крупного рогатого скота в 1944 году выросло до 609,2 тысячи голов, овец - до 2427,6 тысячи. Численность каракульских овец с 1940 по 1945 год возросла на 85 процентов.

С первых же дней войны колхозное крестьянство республики активно включилось в социалистическое соревнование за увеличение производства сельскохозяйственной продукции для нужд фронта и тыла. В 1942 году по почину сельских тружеников Янгиюльского района Ташкентской области развернулось движение за выполнение не менее 2-3 производственных норм в поле и на ферме. В числе выполнявших ежедневно несколько норм были П. Разимурадова, Кадырова, Исмаилова, фронтовая бригада Хушвакова (Самаркандская область), знатные труженики И. Юлдашев (Ташкентская область), Т. Аскарова (Наманганская область) и другие. Свыше 2600 передовиков сельского хозяйства республики за патриотический труд в годы войны награждены орденами и медалями.

Дружба народов ярко проявилась в разнообразной и широкой помощи трудящихся Узбекистана населению территорий, освобожденных от фашистских оккупантов. На Украину и Белоруссию Узбекистан отправлял скот, зерно, продовольственные товары, машины, оборудование, стройматериалы. Движение за оказание помощи районам, пострадавшим от оккупации, приняло всенародный характер. Оно зародилось по почину бригадира-механика О. Чехемова и тракториста Рузиева из Шерабадской МТС. Они внесли на эти цели крупные денежные средства. Только Самаркандская область отправила в освобожденные районы более 17 миллионов рублей, 80 тысяч книг и различных школьных пособий. В 1943 году около 60 тысяч узбеков работали в Свердловской, Челябинской, Новосибирской, Горьковской, Пермской, Саратовской, Ярославской, Ивановской областях.

Трудящиеся Узбекистана с честью выполнили свой интернациональный долг и внесли достойный вклад в общее дело Победы над врагом.

ШЕЛ ПАРНИШКЕ В ТУ ПОРУ...

Сегодня, полвека спустя, уже мало кто хорошо себе представляет, насколько трудно жилось колхозникам в годы войны. Ушло на фронт большинство мужчин, и весь тяжелый сельский труд лег на плечи женщин и подростков. Из хозяйств передавали в армию автомашины, меньше стало горючесмазочных материалов, запчастей, минеральных удобрений, ядохимикатов... Словом, острая нехватка людских и материально-технических ресурсов была на селе повсеместна, а требование к дехканам было высокое "Все для фронта, все - для победы!" И они выполняли его на совесть, не ссылаясь на трудности.

Эминджану, одному из пяти детей колхозника Урунбаева, из поселка Миндон Ферганского района к началу войны шел шестнадцатый год. Как и вся кишлачная молодежь, он с детства привык к нелегкому сельскому труду. В войну, конечно, работы прибавилось - пришлось на седьмом классе временно закончить учебу, и было совершенной неожиданностью предложение стать руководителем хлопководческой бригады. Вызвали в правление колхоза и сказали - будешь бригадирствовать. Удивительным образом действует ответственность на человека. Один возомнит многое о себе, другой, наоборот, теряется. В третьем чувство ответственности раскрывает большие внутренние ресурсы, заложенные в его натуре.

К таким людям относится и Эминджан. У него оказались хорошие организаторские способности, был он и требовательным, но в первую очередь к себе. И отзывчив на чужие беды и нужды. Внимателен к советам других и настойчив в осуществлении собственных замыслов. В годы бригадирства Эминджана Урунбаева его коллектив получал с каждого гектара по 30 и более центнеров хлопка. Высоки были урожаи овощей и других культур.

Так война сформировала из паренька умелого руководителя. Сейчас, вспоминая далекие годы военного лихолетья, Эминджан-ака с признательностью называет тех, кто помогал ему обрести самостоятельность, опору в жизни, кто работал с ним плечом к плечу.

- Особо хочу сказать о наших женщинах, - и в его голосе звучит волнение. - Работали они, наши труженицы, трактористами, шоферами, сеяльщицами, управлялись и с другими нелегкими мужскими профессиями. У иной полон дом полуголодных ребятишек, а она с утра до вечера на колхозном поле. И меня еще подбадривает: "Ты, сынок, не теряйся, все будет хорошо. Победим, выстоим". А стемнеет, бежит домой, детей накормит, за хозяйские дела принимается. И все это с думой о муже: как он там, на фронте, жив ли? Не ранен? А наши аксакалы? Сколько добрых слов и мудрых советов выслушал я от них и в годы войны, и после.

Молодого бригадира заприметили не только в колхозе. Как-то секретарь райкома партии предложил ему поехать на учебу в Ташкент. Три года отдал Эминджан школе руководящих колхозных кадров. Изучал сельхознауки, финансы, планирование, вопросы организации производства и труда. Когда возвратился обратно, назначили заведующим отделом хлопководства райисполкома.

- Но не вышел из меня аппаратчик, - вспоминает Урунбаев. - Душа не принимала канцелярской работы, на землю хотелось, в колхоз.

За большую, долгую жизнь работал он заместителем председателя и главным агрономом колхоза имени Димитрова, избирался председателем правления колхоза "Москва" и "Еш ленинчи". А когда годы взяли свое, с почестями ушел на заслуженный отдых.

Борис Вильчек.
Член Союза журналистов Узбекистана.

Юрий Гентшке.
Соб. корр. "Правды Востока".

1943

6 января. По данным Наркомфина, на 1 января 1943 года в отделения Госбанка поступило в фонд постройки танковой колонны и авиаэскадрильи "Колхозник Узбекистана" 292.566 тысяч рублей.

19 февраля. Работники ирригационной системы Узбекистана посылают в районы Северного Кавказа инженеров, техников и других работников водного хозяйства для скорейшего восстановления разрушенных фашистами оросительных каналов. Из Бухарского облводхоза выехали на Ставропольщину инженеры Коваленко и Ларионов. Со строительства Касансайского водохранилища на восстановление Манычской оросительной системы отправились инженеры Рубин, Рыбчевский и другие.

5 марта. Для пострадавших от немецких оккупантов жителей Украины колхозники мархаматского хозяйства имени Ленина собрали 1000 килограммов зерна, 14 овец, сотни разных сельхозорудий, посуду, предметы домашнего обихода, одежду.

8 марта. В освобожденные районы Ростовской области из Термеза отправлено 10 тракторов с полным набором запасных частей. Вместе с тракторами выехали 10 трактористов и опытный механик.

12 марта. Недавно на Н-ском аэродроме состоялся митинг, посвященный передаче Красной Армии боевых самолетов, изготовленных на средства колхозников Ташкентской области.

2 июня. Двух сыновей проводила на фронт колхозница сельхозартели имени Ахунбабаева Кунградского района Жантыл Шамуратова. Ей уже 67 лет, но недавно Шамуратова изъявила желание выйти на работу.

Патриотическому примеру Жантыл Шамуратовой последовали матери военнослужащих Таджимуратова, Пирманова, Джамкулова и другие пожилые колхозницы. Взяв под свое наблюдение 53 гектара хлопчатника, женщины образцово ухаживают за посевами.

22 июня. Посевная площадь зерноколосовых по сравнению с довоенным периодом выросла почти на 700 тысяч гектаров. Увеличение посевов одного лишь озимого клина составляет около 800 тысяч гектаров. Освоена новая для Узбекистана культура - сахарная свекла.

Сейчас Узбекистан не только полностью обеспечивает продовольственные нужды своего населения, но и снабжает сельхозпродуктами Красную Армию.

За два года войны узбекский народ отправил бойцам свыше 500 вагонов с продовольствием и культтоварами. Специальные эшелоны с подарками были переданы героическим защитникам Ленинграда и Сталинграда. Кроме того, отправлены тысячи индивидуальных посылок, десятки тысяч писем.

74 миллиона рублей наличными деньгами и 65 миллионов рублей облигациями, около 50 килограммов драгоценных металлов внесли трудящиеся республики в Фонд обороны. Колхозники также сдали 2.789.000 килограммов хлопка, 17.960 килограммов шерсти. В Фонд обороны хозяйства засеяли сверх плана 8 тысяч гектаров различными культурами.

3 июля. Комбайнер 1-й Джизакской МТС Г. В. Козин за зиму подготовил для работы на комбайне всю свою семью. Штурвальным в его бригаде работает жена - Агафья Ивановна, весовщиком - 16-летняя дочь Раиса, 11-летний сын Владимир помогает отцу и матери в уходе за агрегатом.

НА СНИМКЕ: чтение письма с фронта в семье колхозника Миртурсунова (Янгиюльский район).

Фото из ЦГАКФФД.

1944

3 января. В дни пребывания группы партизан Украины в Узбекистане колхозники Янгиюльского района решили построить на свои средства специальный самолет для партизан, действующих в степных районах Украины. В колхозах района уже проходит сбор средств.

16 февраля. Пущена в эксплуатацию одна из многих строящихся в Узбекистане колхозных гидроэлектростанций. Свет появился в 150 домах ташкентского колхоза имени Свердлова. На электроэнергии начала здесь работать рисорушка.

27 августа. Члены сельхозартелей имени Ленина, имени Куйбышева, "XVIII партсъезд" Карасуйского района передали детскому дому № 1/9, в котором проживают дети, братья и сестры фронтовиков и партизан, погибших на войне, несколько тонн овощей и фруктов, а также 20 тысяч рублей.

ДЕХКАНЕ ПОМНЯТ

Усилиями дехкан и работников механизированной колонны №87 в центре кишлака Гульшан Ферганского района сооружен монумент памяти павшим в боях с фашизмом во второй мировой войне.

Несколько месяцев назад сход дехкан Гульшана одобрил предложение аксакалов, ветеранов и общественности возвести монумент. Материальную помощь в благородном деле оказали малое предприятие "Ковунча-ака", правление колхоза "Ок олтин", фермеры.

Г. Юрьев.

"НА ПЕРЕДОВУЮ, СОЛДАТУ..."

Такой адрес неровными печатными буквами указала на крохотной, из нескольких неумело сшитых кисетов для табака посылке моя семилетняя сестренка Нелли. На почте ничуть этому не удивились. Практически каждый день принимали здесь по нескольку десятков посылок и бандеролей, и адресат у всех был один - действующая армия.

Не было, пожалуй, на маленькой, мало кому известной станции Федченко Кувинского района Ферганской области человека, который бы ни отправил на фронт что-нибудь из своих скромных запасов. Мама моя, например, специально высаживала табак, пекла кукурузные лепешки, сушила их и, хотя было у нее на руках четыре полуголодных дочери и тяжелобольной муж, торопливо несла посылку на почту, чтобы поскорее отправили солдатам.

Нередко на посылках указывался конкретный адрес: внимательно слушая радио, федченцы записывали номера военных частей, названия полков и даже фамилии и имена солдат.

Дети тогда взрослели рано. На станции Федченко, где остались одни женщины да старики, им приходилось возделывать поля, собирать хлопок и урожай садов, ворочать многокилограммовые кипы с хлопком на хлопкозаводе, откуда очищенная вата тоже отправлялась на фронт.

В школе учились только малыши. Почти все старшеклассники добровольцами ушли на фронт, учителей многих мобилизовали, и никто опять-таки не удивился, когда в одном из первых классов уроки стала вести одна из моих сестер тринадцатилетняя Рисолат...

А где-то в сорок втором - сорок третьем годах прибавилась у нас еще одна забота - на нашу станцию все чаще и чаще прибывали эвакуированные. Помню, задолго до прибытия поезда приходили женщины на станцию, чтобы встретить их и привести в свой дом, накормить, напоить горячим чаем. Очень хотелось всем нам тогда, чтобы эти измученные, уставшие и изголодавшиеся люди обрели покой и крышу над головой... А они, едва отдохнув, шли в сельсовет и просили устроить их на работу. Какую угодно, только чтобы можно было хоть что-нибудь сделать для фронта.

Карамат Мараимова.
Пенсионерка.
Ташкент.

1945

14 февраля. Колхозы Самаркандской области за время войны отправили Красной Армии несколько тысяч карабаирских скакунов, 200 лошадей отправлено для восстановления племенного коневодства в освобожденных районах.

12 мая. Каракулеводческие хозяйства Узбекистана оказывают братскую помощь колхозам Украины, пострадавшим от немецко-фашистских оккупантов. Двенадцать совхозов выделили 50 тысяч высокопродуктивных каракульских овец и 2500 баранов. Стада пройдут 3000 километров до Астрахани. Отару сопровождают 300 чабанов, зоотехников, ветврачей, медицинских работников. Животных будут охранять 90 борзых собак.

Полосу подготовила Елена Ким.

МЕЖДУНАРОДНАЯ ЖИЗНЬ

ДВЕ ВЕРСИИ ОДНОЙ ТРАГЕДИИ

Оперативная группа во главе со специальным агентом ФБР Уэлдоном Кеннеди разрабатывает различные версии преступления террористов в Оклахома-сити, приведшего к большому количеству жертв во время взрыва административного здания в центре города. Основными наблюдатели считают две версии - "внутреннюю" и "ближневосточную".

Как раз в день взрыва исполнилось два года со дня захвата объединенным отрядом ФБР, полиции и других силовых ведомств США превращенной в крепость фермы членов секты "Ветвь Давидова" неподалеку от техасского городка Уэйко. Сектанты сами подожгли строения фермы, часть из них покончила с собой, убив тех, кто колебался. Всего по доброй воле и от рук единоверцев-фанатиков приняли смерть 70 человек, в том числе 24 ребенка. В Оклахома-сити тоже пострадали дети. Случайное ли совпадение?..

Согласно второй версии взрыв в Оклахома-сити - дело рук исламских фундаменталистов. Обнаружено много общего между этим взрывом и взрывом в нью-йоркском торговом центре, прогремевшим в феврале 1993 года. Применен один и тот же сценарий: в гараже здания оставлен автофургон с зарядом, принесшим огромные разрушения. Четыре террориста-араба, организовавшие взрыв в Нью-Йорке, приговорены к 240 годам тюремного заключения каждый, а пятый, главарь, арестован и ждет суда.

По подозрению в причастности к организации взрыва в Оклахома-сити задержан в Лондоне и препровожден в Вашингтон американец иорданского происхождения. Он летел из Оклахома-сити через Чикаго в Италию. При досмотре его багажа были обнаружены приспособления для взрывных устройств.

СЛЕДЫ ВЕДУТ НА ДНО ОЗЕРА

Работы по обнаружению оружия, из которого был застрелен шведский премьер-министр Улоф Пальме, ведутся в одном из пригородов Стокгольма. Полиция располагает сведениями, что пистолет, примененный убийцей, находится ныне на дне местного озера.

Подходы к озеру перекрыты полицией, водолазы тщательно исследуют дно в поисках револьвера.

Согласно свидетельским показаниям, легшим в основу отрабатываемой ныне версии, револьвер, брошенный убийцей, был еще в 1987 году найден детьми. Дети и выбросили его в озеро.

ХОДЖА, СЫН ХОДЖИ

Илио Ходжа, сын бывшего коммунистического лидера Албании Энвера Ходжи, арестован в Тиране. Ему предъявлены обвинения в разжигании общественных беспорядков.

Как утверждают албанские власти, в интервью И. Ходжи газете "Модесте" содержатся призывы к разжиганию ненависти между различными слоями населения и клевета. Если суд признает Илио виновным, ему грозит тюремное заключение сроком до пяти лет.

КОРОВЫ И СЕМЕЧКИ

Научные исследования, проведенные в Египетском НИИ животноводства, показали, что добавление в рацион дойных коров и других животных семян подсолнечника увеличивает надои на 13 процентов. Жирность коровьего молока при таком рационе достигает 6 процентов.

Увеличивается и содержание протеина, крахмала в молоке, оно становится более калорийным, лучше усваивается организмом.

Руководитель данных исследований доктор Мишель Габа рекомендует широкое включение в рацион дойных коров семян подсолнечника. Это позволит естественным порядком, без химических и гормональных добавок, поднять надои молока, улучшить его качество.

ЗАПЛАТКА НА КОСТИ

Эксперименты французских хирургов произвели сенсацию в медицине. Они начали сращивать поврежденные кости с помощью устричного перламутра.

На это их натолкнули древние обычаи индейцев майя, которые "латали" поврежденные черепа перламутром, причем заплатки - и это самое удивительное - срастались с костями.

Новую технологию стали использовать также при лечении пародонтоза, поражающего зубные ткани. В результате на челюсти пациента образуется здоровая костная ткань.

ЧЬЯ ГОЛОВА ПОЛНЕЕ?

Еще одно существенное различие между мужчинами и женщинами обнаружили американские и итальянские специалисты, передает из Рима корреспондент газеты "Известия".

Экспериментально выявлено, что женщины получают информацию и обрабатывают ее сразу двумя полушариями головного мозга. У мужчин на этот случай приспособлено лишь одно полушарие. Всегда казалось, что между головным мозгом мужчины и женщины нет абсолютно никаких различий. Однако реагируют они на одни и те же внешние раздражители совершенно поразному.

КОНЕЦ "ОРУЖЕЙНОГО РАЯ"?

Швейцарию иногда неофициально называют "оружейным раем". Здесь издревле действует исключительно либеральное законодательство в области приобретения личного оружия. Однако не исключено, что в ближайшем будущем правила приобретения, хранения и ношения оружия будут в этой стране пересмотрены в сторону определенного ужесточения. Это предусматривает проект закона, вынесенный на обсуждение политических партий и общественности.

Население Швейцарии составляет ныне 7 миллионов человек. На них приходится, по оценкам экспертов, от трех до пяти миллионов единиц стрелкового оружия.

С конца 80-х годов этот арсенал стал рассматриваться в Европе как предмет все обостряющегося беспокойства. Новый законопроект направлен на то, чтобы не допустить для Швейцарии риск превратиться в перевалочный пункт торговли оружием для "горячих точек", география которых с началом югославского кризиса распространилась и на Европу.

В 1993 году на референдуме избиратели высказались за внесения в конституцию страны положения, которое давало бы право федеральным властям принимать законы, направленные на пресечение использования оружия в преступных целях. Ранее эта сфера находилась в ведении кантонов, поэтому единых для всей страны правил, касающихся оружия в частном пользовании, просто не могло существовать.

Новый закон должен как раз установить этот единый для всего государства порядок. Законопроектом предполагается запретить приобретение, ношение, ввоз в страну, экспорт и транзит так называемого особо опасного оружия: автоматического, электрошокового, ножей с выбрасывающимися лезвиями, аэрозольных смесей, наносящих тяжелый урон здоровью, метательных звездочек с заостренными краями, боевых лазерных устройств и прицелов ночного видения.

Что касается винтовок, карабинов, пистолетов и револьверов, то для их покупки и хранения потребуется специальное разрешение властей.

Сложнее, чем прежде, станет получить патент на торговлю оружием, на экспортные и импортные операции с ним.

С другой стороны, облегченная процедура приобретения и хранения оружия предусмотрена для охотников, мастеров стрелкового спорта, весьма популярного в Швейцарии, и военнослужащих. Не затронут новые правила и владельцев старинного стрелкового оружия, арбалетов, луков, пращей и духовых ружей.

По сообщениям газет и информагентств.

PAREX CORPORATION

Неограниченно, немедленно, конфиденциально!

ВЗАИМОРАСЧЕТЫ

УЗБЕКИСТАН
КАЗАХСТАН
УКРАИНА
БЕЛОРУССИЯ
МОЛДОВА

ТЕЛЕФОНЫ В РИГЕ:
(+0132) 226743
226249
226328

Ул. Кр.Барона 20/22, Рига, LV-1011, Латвия
Тел. 281483, 222264, 222416 Факс: 229561

Реализуем

высококачественные обои европейского пр-ва по умеренным ценам за безналичный расчет.

Тел.: (3712) 33-08-57, 33-64-74.

Современные системы связи - это

КОМЭК

эффективная работа плюс комфорт!

Монтируем
ОФИСНЫЕ АТС PANASONIC
KX-T 30810B/61610B/123210B

★ Внутренняя и внешняя связь
★ Подключение как функциональных так и простых телефонов
★ Программирование по заданию заказчика
★ Переадресация разговора другому абоненту
★ Режимы: консультация, конференция автодозвон, удержание
★ Регистрация и учет всех переговоров
★ И еще 30 дополнительных сервисных услуг

Предлагаем

★ Радиотелефоны, телефоны, автоответчики, телефаксы, мини АТС PANASONIC
★ Монтаж, ремонт, наладка, сервисное обслуживание
★ Гарантия на все оборудование

г.Ташкент, ул. А.Кадыри, 2
(напротив автостанции "Алайский рынок")
Телефоны: 35-31-36, 35-10-29

ФИРМА "АПС" ПРЕДЛАГАЕТ К РЕАЛИЗАЦИИ

МЕЛ строительный

марки ММ-1 в мешках со склада в Ташкенте.

Цена 10.000 сумов за тонну.

Заключаем договора на вагонные поставки на 1995 г.

Немедленная отгрузка со склада.
Телефоны в Ташкенте:
(3712) 67-66-05, 67-65-46.

Германская фирма «DAUPHIN» - европейское качество.

ОФИСНЫЕ КРЕСЛА И СТУЛЬЯ

✓ прекрасный дизайн
✓ газовые пружины

ФОРМА ОПЛАТЫ - ЛЮБАЯ.

Обращаться по телефонам: (3712) 76-29-20, 76-74-21, 54-58-87.
Наш адрес: г. Ташкент, ул. Фархадская, 21а.

РЕАЛИЗУЕМ:

бумагу типографскую №1, формат 60 см, 85 сумов за 1 кг;
бумагу газетную, формат 84 см, 60 сумов за 1 кг;
бумагу карточную, формат 84 см, 85 сумов за 1 кг;
кальку чертежную;
парфюмерию местного производства.

Тел.: (3712) 39-06-16, 34-40-29.

ОТДЕЛ "SONY"

В ЦЕНТРАЛЬНОМ УНИВЕРМАГЕ

НАСТОЯЩЕЕ ЯПОНСКОЕ КАЧЕСТВО!

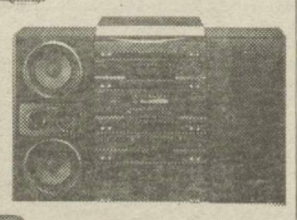

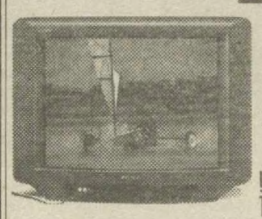

СКИДКА 30%

ул. Узбекистанская, 17
Тел.(3712)33-08-11.

Организация предлагает по безналичному расчету аудио- и видеоаппаратуру фирмы aiwa

Телефоны: (3712) 91-61-50, 91-64-72.
Адрес: Ташкент, ул. Сарыкульская, д. 7 (возле железнодорож. техникума).

КБ "Узгеолбанк". Уважаемые участники!

Внеочередное собрание участников КБ "Узгеолбанк" состоится 26.04.95 в актовом зале Госкомгеологии РУ по адресу: ул. Т. Шевченко, 11.
Начало регистрации в 9.00. Начало собрания в 10.30.

Вниманию руководителей предприятий всех форм (видов) собственности!

Быстро, выгодно, красиво организация изготовит из сырья (материала) заказчика швейные изделия: чехлы для автомашин, спецодежду, портьеры, халаты медицинские, костюмы рабочие, фартуки, рукавицы.

При заказе партии изделий не менее 1000 штук одного ассортимента организация может изготовить их из своего материала.

Оплата по бартеру или безналичному расчету по договорным ценам, самым низким в СНГ, без учета инфляции.

Заказы принимаются в неограниченном количестве.

Контактный телефон (3712) 33-83-22.

Организация реализует по б/н расчету со склада в Ташкенте:
- лакокрасочную продукцию в ассортименте;
- белила цинковые сухие.
Закупит:
- жесть толщиной 0,22 - 0,28 мм;
- сталь листовую марки 08 КП х/к толщиной 0,5, 0,55, 0,8 0,9, 1,0 мм.

Контактные телефоны в Ташкенте:
34-34-09, 68-73-34.

ЕСЛИ ВАМ ЗА 30,

ТО ВАМ НЕОБХОДИМА ЭНЕРГИЯ 30+ !!!

Маленькая капсула ТРИДЦАТЬ ПЛЮС - и Вы способны после рабочего дня подняться бегом на последний этаж небоскреба. ТРИДЦАТЬ ПЛЮС не просто снимает усталость и восстанавливает затраченную Вами энергию - он делает Вас моложе, возвращая каждой клеточке тела силу и гибкость.

Тридцать Плюс - молодость и здоровье

ПО ВОПРОСАМ ПРИОБРЕТЕНИЯ ОБРАЩАЙТЕСЬ:

"АДЖАНТА ФАРМА ЛИМИТЕД":

Ташкент, 700060,
ул. Мовароуннахр, 19
Телефон: (3712) 320148,
Телефакс: (3712) 338471
или к дистрибьютерам в Ташкенте:
Аптека "Ибн-Сино": (3712) 442434, 404483.
Аптека "Фармед": (3712) 479890.

Внешнеэкономическая фирма

Афросиаб Лтд

поставляет за сумы со склада в Ташкенте

Костюмы мужские "CHRISTIEN DIOR"	Турция	2900
Жалюзи комнатные 90x160 см, за кв.м.	КНР	500
Жалюзи комнатные 115x150 см, за кв.м.	КНР	500
Жалюзи комнатные 150x180 см, за кв.м.	КНР	500
Радиотелефон офисный PANASONIC KX-T3621B	Япония	7300
Телефон PANASONIC KX-T2365B	Япония	6200
Калькулятор "CITIZEN-888"	Япония	1700
Факс PANASONIC KX-F390BX	Япония	90000
Факс PANASONIC KX-F230BX	Япония	48000
Факс PANASONIC KX-F130BX	Япония	44000
Компьютер AT-486DX2/66/4/420 5.25"+3.5"/SVGA 0.28; 512	Тайвань	105000
Компьютер AT-486DX2-S/66/4/520 5.25"+3.5"/SVGA 0.28; 512	Тайвань	110000
RANK XEROX 1025	Англия	125000
Видеодвойка SANYO 21"	Япония	69000
Память SIMM 1 Mb		4500
Кабель "Centronics"		700
Дискеты "3M" 5.25"	США	900
Дискеты "3M" 3.5"	США	1000

Телефоны: 72-01-29, 72-09-39 Факс: 72-09-39

"ХОТИРА" - ПАМЯТНИК ВОИНАМ-УЗБЕКИСТАНЦАМ

"...Нет в Узбекистане семьи, которой бы ни коснулась трагедия войны 1941 - 1945 годов. Ее последствия - это сотни тысяч вдов и сирот, оставшихся без мужей и отцов. Прошло полвека со времени окончания войны, но не затянулись душевные раны, нанесенные ею.

Мы склоняем головы перед священной памятью наших отцов и дедов, которые внесли свой вклад в Великую Победу, в спасение человечества от фашизма...

Их бессмертный подвиг навечно останется в памяти грядущих поколений нашего народа, стал для молодежи независимого Узбекистана школой мужества, патриотизма, верности Родине..."

Ислам Каримов.
Президент Республики Узбекистан.

Это выдержка из вступительного слова Президента республики к сводному, 33-му тому книги "Хотира" - "Память". Издание осуществлено накануне празднования 50-летия Победы в войне с фашизмом - решением правительства и за счет государства.

"Правда Востока" уже сообщала об этом многотомнике. Сегодня - более подробное изложение "Хотиры".

1 миллион 400 тысяч человек ушли из Узбекистана на фронт. Пали смертью храбрых и пропали без вести более 400 тысяч. Их имена вошли в Книгу памяти, в 32 тома, каждый из которых разделен на области, города, районы... Имя и фамилия, год рождения, место службы, если известно - место захоронения.

Каждая строка этого уникального издания - имя человека. За ним - жизнь, отданная во имя жизни грядущих поколений. И, независимо от мест сражения, каждый солдат воевал и за весь мир, и за родной Узбекистан.

Человеческая судьба в масштабе той мировой войны сравнима с песчинкой. Но за каждым именем - человек. Его радости и горести. Всевышний подарил ему жизнь. И не вина солдата в том, что началась эта смертоносная бойня. Он выполнял свой гражданский долг, он защищал Родину. И выполнил его до конца, оставшись в памяти своих родных и близких, в памяти народа.

Военное лихолетье раскидало людей, искорежило их судьбы. И даже педантичные военные архивы не сумели сохранить следы каждого, кто попал в жернова войны.

"Погиб", "похоронен", "пропал без вести" - читаем скупые строки. Но горе неутешно. Даже через 50 лет. Тысячи людей все эти годы жили надеждой узнать хоть что-нибудь о своих близких, ушедших безвозвратно на фронт.

И потому столь благородно издание Книги памяти, с поименным перечислением всех наших сограждан, погибших или пропавших без вести в годы войны.

В суверенном Узбекистане высоко чтут ветеранов войны и труда. Их подвиг - это история, но это и наш сегодняшний день. Без прошлого нет настоящего и будущего. Чтить память предков, всех, кто сложил свои головы в борьбе с фашизмом, - долг каждого из нас.

Узбекистан с первого дня провозглашения независимости заявил о своей миролюбивой политике. Сегодня в нашей стране делается все для того, чтобы сохранить мир в нашем доме, в доме наших соседей, на всей земле. Именно поэтому руководство республики предпринимает все меры, чтобы воцарился мир в соседних Таджикистане и Афганистане, в других "горячих точках" планеты.

Не случайно многие зарубежные политики называют Узбекистан гарантом стабильности в регионе. Сохранить мир, недопустив крови, хаоса, страданий, передать потомкам землю цветущей... Это лучшая дань памяти обо всех, кто сложил голову в минувшей войне. Ведь память нужна и за тем, чтобы не повторять ошибок прошлого.

Узбекистан переживает непростое время. Наше молодое государство решительно и уверенно реформирует экономику. На этом пути немало трудностей. Но они преодолимы, ибо есть уже добрые перемены, которые вселяют надежду, оптимизм.

Сейчас на многом приходится экономить. Но на социальную защиту живущих ветеранов войны и труда, достойную память о жертвах войны направляются немалые средства. И, разумеется, особенно в эти дни республика отдает должное ветеранам. Еще одно свидетельство тому Указ Президента Республики Узбекистан "О награждении участников войны и тружеников тыла 1941 - 1945 годов в связи с празднованием 50-летия Победы над фашизмом".

Традиция бережно относиться к своей истории унаследована нами от предков. На Востоке, в том числе и в Узбекистане, издревле стремились запомнить имена семи предыдущих поколений. Имена предков записывали, передавали как святыню из поколения в поколение.

Книга памяти стала бесценной летописью, хранящей в себе имена людей, жизни которых прервала война. Следы многих из них, казалось бы, безвозвратно потеряны. Благодаря этому изданию десятки, сотни людей накануне Победы получили весть о своих родных. Кто-то, наконец, узнал место, где покоится прах близкого человека. Теперь есть где преклонить колени, помолиться, отдать последнюю дань уважения усопшим. Довелось увидеть слезы скорби и радости на глазах людей, листавших страницы Книги памяти. И становится понятно, что эта Книга будет передаваться из поколения в поколение нашим потомкам. У узбекского народа есть древняя и необыкновенная по глубине мудрость: с какой любовью, с каким уважением отнесешься к родителям, такого же отношения жди от своих детей. Наше внимание, забота, преклонение перед ветеранами войны и труда, перед нашими дедами и отцами, несомненно, послужит примером отношения в будущем к нам.

Титанический труд проделали ученые-историки, работники военкоматов, архивов, поисковики-общественники, которые прошли по местам боев. К великому сожалению, еще не все имена удалось восстановить. Но верится, что Книга памяти будет пополняться. Никто не должен быть забыт.

Бахтияр Хасанов.

Здоровье и долголетие

ВРАЧ С ПОЭТИЧЕСКОЙ ДУШОЙ

Общественность Коканда готовится торжественно отметить 70-летие своего земляка - известного поэта Мидхата.

Любители узбекской литературы хорошо знают его лирические газели, мухамасы, многочисленные переводы. Однако не все знают, что человек, писавший под псевдонимом Мидхат - врач Мухаммаджон Мамаджанов, многие десятилетия успешно лечивший своих земляков и внесший достойный вклад в здравоохранение Узбекистана.

Сейчас в кооперативном издательстве "Шункорбий" завершается подготовка антологии известных кокандских поэтов. Достойное место займут в этом сборнике газели и мухамасы Мидхата. Выпущен и буклет, посвященный юбиляру.

Юрий Романов.

В АРСЕНАЛЕ МЕДИКОВ - СУ ДЖОК ТЕРАПИЯ

Нетрадиционный метод лечения - су джок акупунктура - взят на вооружение специалистами Республиканского пульмонологического центра при НИИ фтизиатрии и пульмонологии. Под руководством заведующего центром доктора медицинских наук Ш. У. Исмаилова с его помощью здесь лечат бронхиальную астму, обструктивный хронический бронхит, не исключая при этом и медикаментозные методы. Больной может по своему усмотрению отдать предпочтение альтернативному или традиционному методу лечения.

Положительные результаты доказывают, что в арсенале медиков появился эффективный метод, способный, если не заменить, то, во всяком случае, дополнить традиционное лечение.

- Суть метода, разработанного доктором медицинских наук из Сеула Пак Чжэ Ву, заключается в том, что на кистях и стопах расположены системы высокоактивных точек, соответствующие всем органам. Если умело воздействовать на них, можно нормализовать недуг. Облегчение у больных наступает гораздо быстрее, чем при лечении медикаментозными средствами: уже после 2 - 3 сеансов улучшается функция дыхания, исчезают приступы удушья. Главные достоинства су джок терапии в ее эффективности, универсальности, простоте применения. Я занимаюсь подобным лечением около года, и хороший эффект наблюдается практически у всех больных.

В Ташкенте по лицензии Минздрава создана су джок академия. Здесь проходят обучение су джок акупунктуре, помогают избавиться с ее помощью от многих заболеваний. По договоренности с академией в Республиканском пульмонологическом центре предполагается открыть несколько палат, где будут лечить су джок терапией. В планах центра - создание кабинета по су джок диагностике.

Ирина Гребенюк.

Вот и встретились два одиночества...

Фото Олега Адиянова.

Самарканд спортивный

КОГДА ПОЖАР НЕ СТРАШЕН

Семнадцать команд из всех областей республики участвовали в чемпионате МВД Узбекистана по пожарно-прикладному виду спорта, прошедшему в Самарканде.

В общекомандном зачете первыми оказались пожарные Ташкентской области, вторыми - города Ташкента, самаркандцы - третьи.

Первым 100-метровую полосу с препятствиями преодолел представитель команды Ташкента А. Татарников. Он же выиграл 30-метровый забег и подъем по штурмовой лестнице на четвертый этаж учебной башни. Не отстали от него в этом виде и спортсмены Ташкентской области К. Сухоручкин и В. Фомин. И, наконец, пожарную эстафету 4 по 100 метров выиграла команда ОПО-1 Управления пожарной охраны Республики Узбекистан.

Оперативнее всех справился с огнетушителем представитель этой же команды А. Бейболаев. Приз самому молодому участнику достался курсанту Высшей пожарно-технической школы А. Киму, а приз ветерана - представителю республиканского спасательного отряда Р. Кадырову. Его коллеге В. Дучаку вручен приз "За волю к победе". Были и другие памятные подарки. Соревнования показали возросшее мастерство пожарных, их умение действовать в самой экстремальной обстановке.

Николай Соков.
Подполковник внутренней службы, заместитель начальника отдела пожарной охраны УВД Самаркандского облхокимята.

НА СТАРТЕ - ЮНЫЕ

В Самарканде прошел областной спортивный фестиваль школьников по программе спортакиады Министерства просвещения. Финалисты оспаривали путевки на республиканский фестиваль, который пройдет в Джизаке.

Соревнования проводились по шести видам спорта. Лучше были подготовлены школьники Багишамальского района города Самарканда, а вернее - средней школы №24, где и проходили финалы.

Команда-победительница с базовой для сборной Самарканда, в школе №24 созданы необходимые условия для занятий спортом. Отсюда - и высокие результаты.

Мамаджан Ахмедов.
Заслуженный тренер республики.

На пути к вершине

...На Востоке говорят, что имя человека во многом определяет его судьбу. "Сафар" в переводе означает "дорога". У режиссера Фирудина Сафарова своя дорога, свой путь в искусстве. Основной закон его жизни - неустанный поиск, постоянное чувство неуспокоенности и неудовлетворенности достигнутым.

Фирудин Саттарович Сафаров - народный артист Узбекистана и Азербайджана, лауреат Государственной премии. Его постановки опер "Петр I", "Пиковая дама", "Фауст", "Огненный ангел", "Отелло", "Ван-Гог", "Лейли и Меджнун", "Самсон и Далила" и других, идущих в различных театрах СНГ и в дальнем зарубежье, получили высокую оценку театральной общественности и многочисленных любителей оперного искусства.

- Итак, ваша дорога к оперной режиссуре началась с успешной деятельности музыканта-исполнителя. Вы были даже лауреатом Всесоюзного конкурса артистов эстрады.

- Мое увлечение музыкой началось с раннего детства. Потом было музыкальное училище, в котором я занимался по классу ударных инструментов. В 1949 году играл в эстрадном оркестре на танцплощадке. Будучи студентом Бакинской консерватории, увлекался ксилофоном, и в игре на этом инструменте мог точнее выразить себя и свое отношение к музыке.

В 1957 году Фирудин Сафаров стал участником Всесоюзного конкурса, где занял первое место. Затем продолжал работать в Азербайджанском государственном симфоническом оркестре и по совместительству на эстраде. И так до тех пор, пока не произошла удивительная встреча с выдающимся композитором Арамом Хачатуряном.

В 1963 году в Баку состоялись авторские концерты Арама Хачатуряна. Исполнялись сюиты из балетов "Гаянэ" и "Спартак", скрипичный концерт и музыка из "Маскарада". Фирудин играл в оркестре на литаврах. После заключительного концерта состоялся банкет, на котором и произошло знакомство. Арам Ильич неожиданно предложил молодому музыканту учиться в Московской консерватории на дирижера. Тот после некоторых раздумий отказался. Улыбнувшись, Арам Ильич оставил автограф: "Талантливому музыканту с пожеланием расширить диапазон творческой деятельности". Пожелания Хачатуряна претворились в жизнь, когда в 1964 году Сафаров стал студентом отделения оперной режиссуры.

- Петербургская консерватория имеет давние и славные традиции. Ее преподавателями были многие выдающиеся деятели отечественной культуры.

- На мой взгляд, в профессиональном и человеческом становлении каждого из нас огромную роль играют наши учителя. И мне очень повезло в этом отношении. Моим основным педагогом был выдающийся оперный режиссер профессор Е. Н. Соковнин. Не могу не вспомнить и других своих учителей: имена А. Н. Дмитриева, И. Д. Гликмана, Я. Б. Фрида известны во всем театральном и кинематографическом мире и по сей день.

- Фирудин Саттарович, я слышала, судьба подарила вам множество интересных встреч.

- Мне, безусловно, повезло. Я общался, дружил и работал с Кара Караевым, Ниязи, Андреем Петровым, Фикретом Амировым, Евгением Светлановым, Эмилем Пасынковым, Романом Тихомировым и многими другими. Горжусь дружбой с народными артистами СССР Дильбар Абдурахмановой, Галией Измайловой и художником Георгием Бримом.

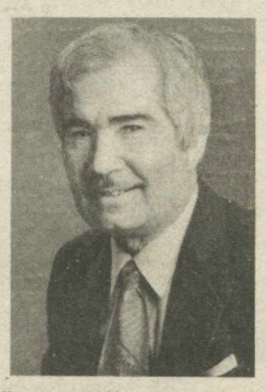

- А вы не могли бы рассказать о своем, неизвестном многим, серьезном увлечении, вернее, даже о карьере? Я имею в виду футбол.

- Знаете, футбол и музыку я мог бы назвать кумирами моего детства и юности. Меня захватила послевоенная мальчишеская футбольная "эпидемия", которая в итоге привела в 1950 году в основной состав юношеской сборной Азербайджана. А в 1952 году мое имя было в списке лучших футболистов республики.

Ему прочили большую спортивную карьеру. Известный футбольный судья Эльдар Азим-заде говорил: "Честно говоря, я был разочарован, когда узнал, что Фирудин выбрал музыку. Ведь из него мог получиться один из выдающихся футболистов Азербайджана.

- Что вас больше всего огорчает и отталкивает в людях?

- Отталкивает, вызывает возмущение бездарность, рвущаяся к престолу, нечистоплотность в человеческих отношениях, показуха.

- А что вы цените больше всего?

- Особенно ценю отношение к себе моей жены и считаю себя счастливым человеком, потому что у меня дружная семья. Люблю находиться в кругу своих друзей, где можно расслабиться и говорить обо всем, что тебя волнует. Люблю подвергать анализу все, что слышу, вижу, читаю. Ведь жизнь не может проходить бездумно и бессмысленно. Она - как лестница, по которой ежедневно нужно подниматься к желанной вершине.

Татьяна Семейкина.

Выставки

МОЯ РОДИНА - КАШКАДАРЬЯ

Так можно назвать приуроченную к 50-летию Великой Победы первую в столице персональную выставку самобытного художника из Шахрисабза Анвара Хакназарова, открывшуюся в Центре народного творчества и культурно-просветительной работы Республики Узбекистан.

История вернисажа такова. В прошлом году, объявленном ЮНЕСКО Годом семьи, директор центра Дехканбой Хусанов с иностранной делегацией побывал на торжествах в Кашкадарьинской области. Там и увидел несколько полотен зрелого, но малоизвестного в республике шахрисабзского живописца. Его работы очень понравились гостям, и родилась идея - пригласить Анвара Хакназарова в Ташкент с серией картин, написанных в последние годы.

Рассматривая работы (а их более пяти десятков!), испытываешь чувство глубокой благодарности за знакомство с прекрасным и горячо любимым автором краем - Кашкадарьей. Знакомство идет по трем направлениям: история, природа, люди.

Тонко и лирично высвечивает Хакназаров историческую тему. Полуразрушенный "Ок сарай" он рассматривает как свидетельство высочайшего мастерства средневековых зодчих. Прохладой и покоем вечности веет от "Мавзолея Джахонгира". Плавно соединяется старина с сегодняшним днем в удивительной яркостью красок картине "Старый Шахрисабз".

И тут же горный ландшафт, рассеченный извилистыми, прохладными речушками. Аромат плодов этой удивительной земли ощущаешь у полотна "Уединенный горный сад". Кажущаяся тишина долины вдруг нарушается шумом современных автомобилей, которые проносятся по скоростной автостраде, рассекающей голубоватую зелень полей ("Дорога в совхоз"). И, наконец, лица. Много лиц... Вот дедушка и внучек сажают ранней весной в еще прохладную землю первое деревце ("Урок"). Действительно, прекрасный урок доброты и человеческого тепла, так необходимых молодому сердцу.

Впрочем, только ли молодому? Необходимых всем нам. В этом заключается ценность таких встреч, таких выставок, несущих людям светлое чувство.

Андрей Филатов.

Юбилеи

"ДУШОЙ ИСПОЛНЕННЫЙ ПОЛЕТ..."

В Государственном академическом Большом театре имени Алишера Навои прошел юбилейный вечер, посвященный 60-летию со дня рождения и сорокалетию творческой деятельности главного балетмейстера, народного артиста Узбекистана Ибрагима Юсупова. Знаменательные даты труппа отметила сценами из балетов "Томирис", "Ромео и Джульетта", "Раймонда" и "Щелкунчик", поставленных хореографом.

Тридцать лет назад, уже известный танцовщик, после окончания ГИТИСа имени Луначарского Юсупов поставил свой первый спектакль - балет "Тропою грома" на музыку Кара Караева. Затем на сцене театра имени Навои состоялись премьеры "Спартака", "Корсара", "Лебединого озера"...

В 1974 году талантливый узбекский постановщик прошел стажировку в Москве, в Большом театре Союза ССР у Юрия Григоровича. В свое время он работал во Вьетнаме, в театре оперы и балета в Варшаве. Всего более трех десятков спектаклей создал Ибрагим Юсупов. Последняя его работа - балет Сергея Прокофьева "Ромео и Джульетта".

Главный балетмейстер Большого театра в расцвете творческих сил и, как отмечали многочисленные гости юбилейного вечера, все ждут от него новых премьер.

Николай Андреев.

Человек и биосфера

СПАСИТЕ ФАЗАНА... В ЗАПОВЕДНИКЕ

Знаю этот заповедник со дня основания, помню многих его сотрудников. Правда, последние три года, так уж случилось, наезжал редко. И был немало огорчен переменами, которые сразу бросились в глаза в недавней моей поездке.

В охранной зоне заповедника, в русле Зарафшана, примерно в 300 метрах от дороги, натужно лязгая ковшами, работали экскаваторы, сновали самосвалы. Но есть же закон, запрещающий проводить какие-либо работы в охранной зоне. А тут вовсю идет выборка гравия.

Помнится, в начале 80-х в этом самом месте развернули было строительство щебнисто-галечного завода. Выступила "Правда Востока", через 3-4 дня из Ташкента прибыла комиссия и приостановила незаконное строительство, затраты отнесла за счет виновных. О том времени напоминают бетонированные глыбы недостроенного завода. А кто сегодня защитит Зарафшанский фазаний заповедник от натиска строителей?

Дальше - хлеще. Вдоль заповедника, на протяжении нескольких километров, исчезла заградительная металлическая сетка с трехметровыми шпалерами. Помню, с какими трудностями огораживала заповедник тогдашний директор Виктория Ашотовна Багдасарова. Эта импульсивная неутомонная женщина, отдававшаяся своей работе в ущерб личной жизни, очень много сделала для покоя птиц. При ней в заповеднике был порядок, ее уважали и, честно говоря, побаивались. Она могла выследить браконьера, выйти к нему безоружной, конфисковать ружье, составив акт. Хотя о себе всегда говорила: "Я ужасная трусиха..."

В заповедник мы приехали с ведущим агрономом Самаркандского управления лесхоза Ибрагимом Рузматовым. Походили по территории и лишь в одном месте спугнули курочку. Больше фазанов не видели, не слышали их криков. А по осенней переписи старший лесничий Мустафо Мурадов назвал баснословную цифру - 4.362. Где же они селятся, почему не слышно их крика? Раньше, бывало, они прогуливались недалеко от здания конторы, на кордонах встречались среди домашних кур.

Неточную цифру нам назвали и в фазанарии. По словам заведующего питомником Базарбая Исламова, должно быть 18, а когда стали выгонять из укрытия, вылетел лишь один петух. Выходит, желаемое выдают за действительное. Коллектив в заповеднике существенно обновился. Директором назначен Самад Саттаров. Предъявлять претензии к новым людям - несправедливо. К крайне тяжелому состоянию заповедник привел прежний директор А. Халилов, заменивший Багдасарову во время болезни. При нем вырубались тополя на стройматериалы, исчезло металлическое ограждение, учет птиц завышался, повсюду выпасался скот и шел активный отстрел фазанов. Имеющаяся техника раскулачена, незаконно приватизированы три жилых дома в поселке заповедника. Исчезли две лошади. Короче, грехов за ним водится порядком...

Новый директор провел в поселок газ, отремонтировал и побелил домики, восстановил трактор и две автомашины, приостановил вырубку леса и выпас скота. Но ему нужна помощь. Какая?

Лесники снабжены старыми ружьями, напоминающими скорее бутафорию, обеспечены мизерным количеством боеприпасов. Для эффективной борьбы с браконьерами нужны еще и лошади.

Надо приостановить выемку гравия из охранной зоны заповедника, укрепить берега русла от размыва паводковыми водами (только за последнее время здесь смыло десятки гектаров суши). Земли трех колхозов, граничащих с заповедником, следовало бы передать под сев люцерны и колосовых, где хорошо гнездятся фазаны. По всей видимости, Джамбайскому хокимияту надо пересмотреть решения о приватизированных домах. Это те вопросы, которые без участия районных и областных организаций коллективу заповедника не решить.

Фазанов в заповеднике, конечно же, убавилось. Их стреляют люди, донимают лисы и сороки. Неуютно и небезопасно стало птицам.

Владимир Каримов.

БИБЛИОТЕКА ВАМ ПОМОЖЕТ

Своей богатейшей "книгоемкой" научно-технической библиотекой Ташкентское авиационное производственное объединение может по праву гордиться. Основана она еще в 1936 году в подмосковных Химках. Сейчас общий фонд НТБ - 380 тысяч печатных изданий. Тематика литературы самая разнообразная - авиация и машиностроение, вычислительная техника, экономика производства и строительство, радио, связь, металловедение, сварочное дело, автотранспорт... Библиотека выписывает 25 газет и 80 журналов.

Ежемесячно выпускается брошюра, где публикуются сведения о новинках литературы, поступивших в библиотеку, информационно-технические материалы и передовой опыт, рекомендуемые для использования на производстве, темы авторефератов работников авиаобъединения. Заниматься сюда приходят студенты-заочники, дипломники, учащиеся школы рабочей молодежи, а в обеденный перерыв - рабочие, инженеры, конструкторы. Здесь широкий выбор материалов для тех, кто хочет повысить свои знания и использовать на производстве.

Ахат Кашапов.

УЛЫБКИ ХУДОЖНИКА

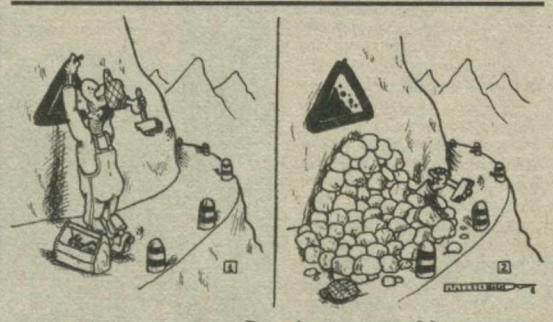

Рис. Александра Маркелова.

С МИССИЕЙ ПОМОЩИ

Бухару посетили представители Общества Красного Креста Германии. Они прибыли в Узбекистан, чтобы наладить сотрудничество с центральным комитетом Общества Красного Полумесяца республики и оказать практическую помощь Бухарскому областному комитету этой организации.

Гости знакомились с медико-санитарными пунктами при махаллинских комитетах, находящихся в ведении Общества Красного Полумесяца, наметили совместные акции сотрудничества общественных организаций двух стран. При участии немецких друзей в Бухаре будет открыт центр медико-социальной помощи для инвалидов, малоимущих.

Делегация побывала также в Бухарском районе. Представителей Красного Креста Германии принял хоким области М. Р. Рахмонов.

Асаттилло Кудратов.
Соб. корр. "Правды Востока".

Коллегия Государственного комитета Республики Узбекистан по геологии и минеральным ресурсам и президиум Центрального комитета профсоюза работников геологии, угольной, нефтяной и газовой промышленности выражают глубокое соболезнование начальнику энергомеханического отдела комитета О.К. Задорину по поводу кончины его матери

ЗАДОРИНОЙ
Ольги Павловны.

Главный редактор Р. А. Сафаров

Редакционная коллегия: И. Абдукаримов, В. Дегтярев (отв. секретарь), С. Зинин, Л. Кабиров, Д. Камалов, П. Ким, С. Мансуров-Ковригенко, Ф. Муминов, О. Филимонов (зам. главного редактора), М. Хазраткулов, Ю. Хамдамов, Б. Хасанов (зам. главного редактора), Р. Шагулямов.

Редакция рукописей не рецензирует и не возвращает.

Мнения авторов публикуемых материалов могут не отражать позиции редакции.

Наш адрес: 700000, Ташкент, ГСП, ул. Матбуотчилар, 32. Телефон для справок: 33-15-20.

РЕКЛАМА, ОБЪЯВЛЕНИЯ:
Рекламная фирма "НС". Тел.: 33-58-90, 32-54-72, комн. 442, факс (3712) 33-58-90.
Рекламное агентство "Адонис". Тел. 33-44-92, 32-57-54, комн. 639, факс (3712) 33-44-92

Выходит 5 раз в неделю.
Способ печати - офсетный, формат А-2, объем 2 п.л.

Индекс: 64572
Рег.№ 3

Время подписания в печать по графику 21.00

Номер подписан в 21.55

Типография издательско-полиграфического концерна "Шарк". Адрес предприятия: улица Буюк Турон, 41

Заказ Г - 0145

1 2 3 4 5 6