КУТУБХОНАСИ

СОЦИАЛЬНО-ЭКОНОМИЧЕСКАЯ И ОБЩЕСТВЕННО-ПОЛИТИЧЕСКАЯ ГАЗЕТА РЕСПУБЛИКИ УЗБЕКИСТАН

ПРАВДА ВОСТОКА

6 мая 1995 года суббота

№88 (23021)

Цена свободная

ОСНОВАНА 2 АПРЕЛЯ 1917 ГОДА

УЧРЕДИТЕЛЬ – КАБИНЕТ МИНИСТРОВ РЕСПУБЛИКИ УЗБЕКИСТАН

ВТОРАЯ СЕССИЯ ОЛИЙ МАЖЛИСА РЕСПУБЛИКИ УЗБЕКИСТАН

В Ташкенте 5 мая начала свою работу вторая сессия Олий Мажлиса Республики Узбекистан первого созыва. В ее работе принимает участие Президент Узбекистана **Ислам Каримов.** В работе парламента также участвует правительство республики, приглашены представители зарубежных посольств, республиканских и иностранных средств массовой информации.

Сессию открыл Председатель Олий Мажлиса республики **Э. Халилов.**

Участники сессии почтили минутой молчания память депутата Усмана Мансурова, скончавшегося в период между сессиями.

Утверждена повестка дня и избран секретариат сессии.

Депутаты заслушали информацию по первому вопросу повестки дня - об итогах референдума о продлении срока полномочий Президента Республики Узбекистан с 1997-го до 2000 года. С докладом выступил председатель Центральной комиссии референдума **К. Ахмедов.**

На сессии выступил Президент **Ислам Каримов.** В своей речи Президент поставил вопрос о признании продленного референдумом срока его полномочий с 1997 года до 2000 года вторым сроком пребывания на посту главы государства. После обсуждения данного заявления Олий Мажлис принял специальное постановление, которое публикуется в печати.

В связи с заявлением премьер-министра о сложении полномочий правительства перед Олий Мажлисом был рассмотрен вопрос об утверждении Указа Президента Республики Узбекистан о составе Кабинета Министров. С докладом об этом выступил Председатель Олий Мажлиса **Э. Халилов.**

Указ о составе Кабинета Министров утвержден.

Депутаты обсудили во втором чтении проект регламента Олий Мажлиса. С докладом по этому вопросу выступил заместитель Председателя Олий Мажлиса **Б. Бугров.** В прениях приняли участие депутаты **А. Мирджалилов, Ш. Зайнобуддинов, Х. Гойнббоев, Ф. Омонов.** Регламент парламента был утвержден.

По докладу заместителя Председателя Олий Мажлиса **А. Касымова** принято положение о комитетах и комиссиях Олий Мажлиса.

По предложению заместителя Председателя Олий Мажлиса **Б. Шодиевой,** депутаты утвердили составы комитетов.

Олий Мажлис избрал членов Верховного суда и Высшего хозяйственного суда Республики Узбекистан. Председателем Высшего хозяйственного суда утвержден М. Абдусалямов.

Парламент республики продолжает свою работу.

Фото Леонида Гусеинова.

ПОСТАНОВЛЕНИЕ ОЛИЙ МАЖЛИСА РЕСПУБЛИКИ УЗБЕКИСТАН

Об информации по итогам референдума о продлении срока полномочий Президента Республики Узбекистан с 1997-го до 2000 года

Заслушав информацию председателя Центральной комиссии референдума К. А. Ахмедова об итогах всенародного голосования по вопросу о продлении срока полномочий Президента Республики Узбекистан с 1997-го до 2000 года, Олий Мажлис Республики Узбекистан **постановляет:**

1. Информацию председателя Центральной комиссии референдума К. А. Ахмедова принять к сведению.

2. Отметить, что результаты референдума свидетельствуют о высоком доверии граждан Президенту Республики Узбекистан И.А. Каримову, всенародной поддержке проводимой под его руководством внутренней и внешней политики, курса политических и экономических реформ, направленных на обеспечение независимости и безопасности государства, дальнейшее развитие демократии и права, становление гражданского общества, переход к рыночным отношениям, духовное обновление народа, укрепление стабильности и общественного согласия в стране.

Председатель Олий Мажлиса Республики Узбекистан Э. Халилов.

г. Ташкент,
5 мая 1995 г.

УКАЗ ПРЕЗИДЕНТА РЕСПУБЛИКИ УЗБЕКИСТАН

О СОСТАВЕ КАБИНЕТА МИНИСТРОВ РЕСПУБЛИКИ УЗБЕКИСТАН

1. В связи со сложением Кабинетом Министров своих полномочий перед Олий Мажлисом в соответствии со статьей 98 Конституции Республики Узбекистан сформировать Кабинет Министров в следующем составе:

Муталов Абдулхошим - премьер-министр Республики Узбекистан

Джурабеков Исмоил Хакимович - первый заместитель премьер-министра Республики Узбекистан

Пайгин Юрий Федорович - заместитель премьер-министра Республики Узбекистан

Саидкасымов Саидмухтар Саидгазиевич - заместитель премьер-министра Республики Узбекистан

Султанов Уткур Тухтамурадович - заместитель премьер-министра Республики Узбекистан, министр внешних экономических связей

Усманов Мираброр Зуфарович - заместитель премьер-министра Республики Узбекистан

Чжен Виктор Анатольевич - заместитель премьер-министра Республики Узбекистан, председатель Государственного комитета Республики Узбекистан по управлению государственным имуществом и поддержке предпринимательства

Юнусов Рустам Расулович - заместитель премьера-министра Республики Узбекистан

Хамидов Бахтиер Султанович - заместитель премьер-министра Республики Узбекистан, министр финансов

Хаккулов Кайим Джалилович - заместитель премьер-министра Республики Узбекистан, председатель правления Национальной корпорации нефтяной и газовой промышленности

Гуломова Дилбар Мухаммадхановна - заместитель премьер-министра Республики Узбекистан, председатель Комитета женщин Узбекистана

Алматов Закиржон - министр внутренних дел Республики Узбекистан

Ахмедов Рустам Урманович - министр обороны Республики Узбекистан

Мардиев Алишер Мардиевич - министр юстиции Республики Узбекистан

Комилов Абдулазиз Хафизович - министр иностранных дел Республики Узбекистан

Отаев Валерий Юлдашевич - министр энергетики и электрификации Республики Узбекистан

Хусанов Расулмат - министр сельского хозяйства Республики Узбекистан

Гиниятулин Рим Абдулович - министр мелиорации и водного хозяйства Республики Узбекистан

Рахимов Комилжон - министр связи Республики Узбекистан

Йулдашев Джура Ганиевич - министр народного образования Республики Узбекистан

Салимов Акил Умурзакович - министр высшего и среднего специального образования Республики Узбекистан

Хайитбаев Эркин Каххарович - министр по делам культуры Республики Узбекистан

Каримов Шавкат Ибрагимович - министр здравоохранения Республики Узбекистан

Умурзаков Баходир Хамидович - министр социального обеспечения Республики Узбекистан

Обидов Окилжон - министр труда Республики Узбекистан

Михайлов Виктор Константинович - министр коммунального хозяйства Республики Узбекистан

Гатаулин Шамиль Кадырович - председатель Государственного налогового комитета Республики Узбекистан

Набиев Туляган - председатель Государственного комитета Республики Узбекистан по архитектуре и строительству

Шаякубов Тулкун - председатель Государственного комитета Республики Узбекистан по геологии и минеральным ресурсам

Рузиев Сабиржан Сабитович - председатель Государственного комитета Республики Узбекистан по физической культуре и спорту

Хабибуллаев Пулат Киргизбаевич - председатель Государственного комитета Республики Узбекистан по науке и технике

Шагулямов Рустам Шамурадович - председатель Государственного комитета Республики Узбекистан по печати

Ахмедбаев Акрам Гулямович - председатель Государственного комитета Республики Узбекистан по надзору за безопасным ведением работ в промышленности и горному надзору

Ханазаров Абдушукур Абдухалилович - председатель Государственного комитета Республики Узбекистан по лесу

В соответствии со статьей 98 Конституции Республики Узбекистан в состав Кабинета Министров входит по должности Председатель Совета Министров Республики Каракалпакстан.

2. Внести данный указ на утверждение Олий Мажлиса Республики Узбекистан.

Президент Республики Узбекистан И. Каримов.

г. Ташкент,
26 апреля 1995 г.

РОДИНА СВЯЩЕННА ДЛЯ КАЖДОГО!

РЕЧЬ ПРЕЗИДЕНТА ИСЛАМА КАРИМОВА НА ВТОРОЙ СЕССИИ ОЛИЙ МАЖЛИСА РЕСПУБЛИКИ УЗБЕКИСТАН

Уважаемые депутаты!

Дорогие друзья!

Сегодня, когда весна придает новые силы, вселяет уверенность, я очень рад встрече с вами. Когда у людей, у народа хорошее настроение, а у избранников народа - депутатов - деловое настроение, - это послужит стимулом при решении больших и сложных задач, стоящих перед нами.

Сегодня я хочу обратить ваше внимание на два вопроса:

Первый. Я хочу обсудить с вами, представителями народа, некоторые вопросы по проведенному в стране общенародному референдуму.

Второй. Учитывая, что эта сессия проводится накануне исторической даты - 50-летия Великой Победы над фашизмом, хочу поделиться с вами своими мыслями по этому поводу.

Всем вам известно, что проведенный в конце марта всенародный референдум стал историческим событием в жизни государства.

Итоги референдума вам хорошо известны.

По этому вопросу председатель Центральной избирательной комиссии Кудратилла Ахмедов дал исчерпывающую информацию.

Но, я думаю, что, пользуясь случаем, если мы повели речь о референдуме, нужно еще раз остановиться на некоторых важных вопросах и еще раз уточнить их для себя.

В первую очередь:

В чем состояла основная задача референдума? Какую цель преследовало его проведение?

Что показали результаты референдума? Какие выводы необходимо сделать по его результатам?

Во-первых: референдум, который проведен на основе Конституции - Основного Закона нашей жизни, в форме общенародного совета, был организован в целях получения **ответа** народа, избирателей на вопрос общегосударственного значения.

Иначе говоря, была поставлена задача посредством референдума узнать об отношении, мнениях наших избирателей по вопросам **соответствия сроков полномочий Президента и парламента, по обеспечению единства деятельности законодательной и исполнительной власти, всего народа.**

Надо еще раз повторить ту истину, что сегодня, в этот ответственный период становления политической системы в Узбекистане, формирования деятельности различных ветвей власти, основная часть нашей общественности, народа правильно понимает, четко осознает, **что согласованность их действий, устранение диспропорций между ними, предупреждение ситуаций, которые могут привести к раздору и распрям,** - все это является решающими вопросами нашей сегодняшней и завтрашней жизни.

Если мы будем безразлично относиться к диспропорциям между разными ветвями власти, то эти негативные явления укоренятся. А это в конечном итоге неизбежно окажет отрицательное влияние на здоровую атмосферу нашей политической жизни, на ее демократический фундамент. Все это мы ясно видим на примере других государств.

Не надо далеко ходить, чтобы увидеть на примере соседних, считающих себя демократическими государств, что такое несоответствие привело в одних странах к роспуску законного парламента артиллерийским огнем, а в других - силовым давлением лидера.

Сегодня, говоря об итогах референдума, необходимо отметить, что многие люди - представители дипломатического корпуса, наши друзья и недоброжелатели - по-разному комментировали их.

Но результаты референдума превзошли все ожидания.

Некоторые обозреватели истолковали его результаты как мой личный успех.

Но всем известно: избиратели высказали свое отношение не к личности Президента, а к изменениям, происходящим в политической и экономической жизни, к политике, проводимой Президентом и правительством.

Уважаемые депутаты!

Теперь несколько слов о результатах референдума.

Что показали общенародное голосование, общенародный совет, проведенный впервые в истории нашей страны?

Референдум в первую очередь подтвердил такие высокие достоинства, как великодушие, благородство, высокая вера, широкий кругозор, присущие нашему народу.

Итоги референдума еще раз показали **духовно-нравственное единство, миролюбие, сердечность** нашего народа, имеющего глубокие и крепкие корни.

Вместе с тем референдум продемонстрировал веру граждан в осуществляемую политику, **веру в выбранный нами путь. Он показал, что наш народ, вынужденный переносить временные трудности, живет с надеждой и верой в будущее.**

А как объяснить то, что в референдуме приняло участие свыше девяноста девяти процентов избирателей, и они дали положительный ответ на поставленный вопрос? **Это объясняется добрыми, великими и благородными качествами, присущими нашему народу!**

Хочу еще раз подчеркнуть: дело здесь не в моей личности.

Глубоко убежден: если бы на моем месте оказался другой руководитель, который осуществлял такую же политику, какая проводится сейчас, строил бы он свои отношения с людьми так же, как сейчас, который посвятил бы свою жизнь людям, уверен: он также удостоился бы такого высокого доверия и уважения!

Итоги референдума я считаю признанием своего скромного труда на службе своему народу. **Я себя считаю человеком, который день и ночь просит у Бога счастья и светлого будущего для своего народа.**

Дорогие друзья!

Хорошо понимаю, что оказанное мне высокое доверие является не каким-то подарком, а наоборот, дает мне полномочия, которые накладывают на меня большую ответственность, нелегкие обязанности.

Итоги референдума - это знак политического доверия народа парламенту, Президенту, всем органам власти.

Итоги референдума являются признаком подтверждения правильности избранного нами пути, политическим мандатом для государства, строящего демократическое общество во имя углубления реформ и доведения их до завершения.

Конечно, есть и такие, кто оценивает итоги референдума под другим углом зрения. Некоторые оппозиционеры-популисты пытаются принизить его политическое и морально-психологическое значение.

Те, кто не любит нас, с ненавистью и завистью смотрят на имеющиеся перспективы, разными путями и способами стараются принизить и поставить под сомнение результаты референдума.

Думаю, что тут дело в том, что итоги референдума положили конец надеждам некоторых карьеристов, считавших до этого себя новыми лидерами.

Дорогие друзья!

Говоря о референдуме, мы в первую очередь должны прийти к основному выводу: нужно осознавать и ценить сложившуюся благоприятную обстановку для мирного созидательного труда в нашей стране.

Опираясь на итоги референдума, нам необходимо еще раз критически проанализировать проводимую политику, взвесить программы, которые позволили бы быстрее достигнуть намеченной цели, - улучшить жизненные условия народа.

Без преувеличения: в общественной жизни нашей страны начинается новая эпоха. Начал работать новый парламент, избранный на основе многопартийности. Постепенно добиваются своего становления и набирают силы партии, которые отражают интересы различных слоев общества. Они стремятся довести до народа свои программы, укрепить свои ряды, накопить политический опыт. Это тоже является новыми гранями, новыми страницами нашей жизни.

В таких условиях важное значение имеет умение найти общие точки соприкосновения всех сил, уверенно и решительно борющихся за судьбу и будущее нашей страны, которые сближают их устремления, независимо от того, сторонником какой политической силы или партии они являются. Это одна из актуальных и важных задач сегодняшнего дня.

Идеи, которые объединяют наш народ, укрепляют его дух, зовут к великим целям, в сущности можно выразить простыми словами.

В чем они заключаются?

Прежде всего давайте освободимся от погони за ложным престижем, клановостью, групповщиной, местничеством, кумовством и протекционизмом. Нам надо мобилизовать все свои силы и энергию на сохранение мира, спокойствия, стабильности в нашей стране.

Давайте будем бороться за последовательное продолжение курса на перспективную рыночную экономику для того, чтобы укреплять нашу независимость, государственность.

Давайте создадим все условия для обеспечения прав и свобод граждан, их благосостояния, достатка в каждой семье.

Давайте посвятим себя упрочению мира и безопасности нашего государства.

Позвольте задать вопрос, дорогие друзья: что еще, кроме этого, может пожелать любой человек, живущий в нашем крае, выросший на этой земле, отведавший ее хлеб, соль и воду?..

Уважаемые друзья!

Большинство стран мира, видных международных экономических и финансовых организаций оказывают практическую помощь нашему государству, они с интересом и надеждой наблюдают за теми позитивными изменениями, которые происходят в Узбекистане.

Прошедший референдум способствовал возрастанию авторитета нашей страны в мире. И это закономерный процесс. Но я хотел бы обратить ваше внимание еще на одну важную проблему.

Результатом прошедшего референдума стало то, что народ одобрил продление полномочий Президента с 1997-го по 2000 год. Но вам прекрасно известна моя позиция в этом вопросе: я обращаюсь к вам с просьбой как к народным избранникам, чтобы вы зачли итоги референдума как мой второй срок пребывания на посту Президента государства.

Я думаю, что такое решение было бы свидетельством того, что Узбекистан делает уверенные шаги по пути демократии. Это решение прибавило бы авторитету Узбекистана еще большую весомость, а его потенциалу - новую мощь!

Я еще раз обращаю ваше внимание, народные депутаты, на этот вопрос и прошу поддержать мое предложение.

Уважаемые депутаты!

В эти дни все прогрессивное мировое сообщество находится в преддверии великой исторической даты. Через несколько дней будет праздноваться 50-летие Победы над фашизмом.

В связи с этим позвольте прежде всего от всей души поздравить всех участников войны, наших дорогих отцов и матерей, внесших весомый вклад в дело спасения человечества от "коричневой чумы", с этим великим праздником, пожелать им здоровья, долгих лет жизни, бодрости духа!

Узбекистан занял достойное место в числе тех, кто боролся с фашизмом. Сегодня мы должны особо отметить героизм и мужество, проявленные сынами нашей страны в борьбе с захватчиками. Самым ярким свидетельством тому могут послужить цифры.

1 миллион 433.230 человек из нашей страны стали участниками второй мировой войны. На первый взгляд, когда сегодня население нашего государства приблизилось к 23 миллионам, эта цифра может показаться небольшой.

Но, друзья мои, прежде всего, если на войну отправляется хоть один человек, это все равно большое горе. К тому же, если мы вспомним, что население Узбекистана в 1941 году составляло всего-навсего 6,5 миллиона человек, то отчетливо увидим, сколь великое испытание выпало на долю народа нашей республики.

Таким образом, 22 процента от населения Узбекистана сражалось на фронтах второй мировой войны. А если взять в расчет то, что половину населения составляли дети и пожилые люди, то будет ясно, что 40-42 процента трудоспособного населения оказалось на войне.

Из них 263.005 человек погибли, 132.670 человек пропали без вести. 395.725 человек не вернулись на Родину, 60.452 наших соотечественника стали инвалидами.

Это означает, что из-за этой кровопролитной войны, по самым скромным подсчетам, четыреста тысяч семей остались без кормильцев. А если учесть родню и родственников, то окажется, что население всего государства оделось в траур.

Пока будет жизнь на земле, мы будем низко склонять голову перед мужеством героев, их вечной памятью, перед их семьями и детьми.

Уважаемые друзья!

Прошу вас встать и почтить минутой молчания память всех наших соотечественников, павших во второй мировой войне.

Уважаемые соотечественники!

А разве можно забыть о тех страданиях, которые выпали на долю тысяч и тысяч наших соотечественников, которые во время войны, дрожа от лютого холода или сгорая под палящими лучами солнца, отказывая себе во всем, отправляли все на фронт, во имя Победы, терпя немыслимые лишения, показывая чудеса мужества?!

В те трудные годы, когда был дорог каждый кусок хлеба, Узбекистан стал прибежищем для тысяч семей, лишившихся из-за войны крова. Их приютили и накормили, а сколько осиротевших детей были окружены любовью и заботой в узбекских семьях?.. Поэтому человеколюбие и благородство нашего народа стали легендой.

Дорогие друзья!

События последних лет нашей истории, политические игры, которые нам пришлось пережить, клеветнические заявления о второй мировой войне новоявленных "вождей", потерявших стыд и совесть, не смогли поколебать веру нашего народа в справедливость и правоту борьбы с фашизмом.

(Окончание на 2-й стр.)

ПОСТАНОВЛЕНИЕ ОЛИЙ МАЖЛИСА РЕСПУБЛИКИ УЗБЕКИСТАН

Об утверждении указа Президента Республики Узбекистан о составе Кабинета Министров Республики Узбекистан

Олий Мажлис Республики Узбекистан **постановляет:**

1. Заявление премьер-министра Республики Узбекистан А. Муталова о сложении Кабинетом Министров в соответствии со статьей 98 Конституции Республики Узбекистан своих полномочий перед Олий Мажлисом удовлетворить.

2. Утвердить Указ Президента Республики Узбекистан от 26 апреля 1995 года "О составе Кабинета Министров Республики Узбекистан".

Председатель Олий Мажлиса Республики Узбекистан Э. Халилов.

г. Ташкент,
5 мая 1995 г.

ПОСТАНОВЛЕНИЕ ОЛИЙ МАЖЛИСА РЕСПУБЛИКИ УЗБЕКИСТАН

О ЗАЯВЛЕНИИ ПРЕЗИДЕНТА РЕСПУБЛИКИ УЗБЕКИСТАН О ПРИЗНАНИИ ПРОДЛЕННОГО РЕФЕРЕНДУМОМ СРОКА ЕГО ПОЛНОМОЧИЙ ВТОРЫМ СРОКОМ ПРЕБЫВАНИЯ В ДОЛЖНОСТИ ПРЕЗИДЕНТА

Рассмотрев поставленный Президентом Республики Узбекистан вопрос о признании продленного референдумом срока его полномочий с 1997-го до 2000 года вторым сроком пребывания на посту главы государства, Олий Мажлис Республики Узбекистан **постановляет:**

1. Отметить, что решения, принятые путем всенародного голосования в соответствии со статьей 9 Конституции Республики Узбекистан и статьей 1 Закона о референдуме, обладают высшей юридической силой. Предложение о признании продленного референдумом срока полномочий Президента Республики Узбекистан с 1997-го до 2000 года вторым сроком пребывания его на посту главы государства выходит за рамки вопроса, вынесенного на референдум, и требует внесения изменений в Конституцию Республики Узбекистан.

2. В соответствии со статьей 128 и руководствуясь статьей 90 Конституции Республики Узбекистан изучить мнение избирателей по данному вопросу и внести предложения в Кенгаш Олий Мажлиса. С этой целью утвердить комиссию в составе согласно приложению.

3. Комиссии в установленном порядке обобщить материалы изучения и доложить Олий Мажлису.

Председатель Олий Мажлиса Республики Узбекистан Э. Халилов.

г. Ташкент,
5 мая 1995 г.

ПРИЛОЖЕНИЕ К ПОСТАНОВЛЕНИЮ ОЛИЙ МАЖЛИСА ОТ 5 МАЯ 1995 ГОДА

СОСТАВ КОМИССИИ

1. **Халилов** Эркин Хамдамович - Председатель Олий Мажлиса Республики Узбекистан (председатель комиссии)

2. **Гуломова** Дилбар Мухаммадхановна - заместитель премьер-министра, председатель Комитета женщин Узбекистана

3. **Рапигалиев** Бургутали - хоким Наманганской области

4. **Усманов** Сооиб - председатель Кашкадарьинского областного совета ветеранов

5. **Эшонов** Баходир Отабоевич - председатель Комитета Олий Мажлиса по законодательству и судебно-правовым вопросам

6. **Дониеров** Улугбек Худойбердиевич - секретарь политсовета социал-демократической партии "Адолат"

7. **Бобоев** Холимбой - проректор Академии государственного и общественного строительства при Президенте Республики Узбекистан

8. **Исмоилов** Нурдинжон Муйдинхонович - заместитель председателя Комитета Олий Мажлиса по законодательству и судебно-правовым вопросам

9. **Хамидов** Хусниддин - заведующий сектором Института литературы и языков Каракалпакского отделения Академии наук Республики Узбекистан.

РОДИНА СВЯЩЕННА ДЛЯ КАЖДОГО!

РЕЧЬ ПРЕЗИДЕНТА ИСЛАМА КАРИМОВА НА ВТОРОЙ СЕССИИ ОЛИЙ МАЖЛИСА РЕСПУБЛИКИ УЗБЕКИСТАН

(Окончание. Начало на 1-й стр.)

Я вновь повторяю: с какой бы позиции ни рассматривать вторую мировую войну, под какими бы лозунгами и идеями она ни велась, мы будем вечно помнить тех, кто сражался за свободу, кто пал смертью храбрых на полях сражений во имя светлого будущего своей Родины, ее безоблачного неба.

Ни у кого нет права забывать эту горькую, но высшую правду!

Годы войны - это история Узбекистана. И мы не будем вырывать ни одной страницы из книги нашей истории.

Наш народ, став плечом к плечу в один ряд с другими народами антигитлеровской коалиции, внес достойный вклад в уничтожение "коричневой чумы".

Хочу особо подчеркнуть: давайте меньше произносить высокопарных слов, пышных лозунгов и разводить идеологические дискуссии при анализе и описании событий военного периода, подвигов наших воинов. Наш священный долг состоит в том, чтобы, склонив голову перед памятью павших на поле боя отцов и братьев, с гордостью вспоминать их героизм, заботиться о семьях погибших, не заниматься только восхвалением ветеранов, а оказывать им практическую помощь.

Известно: руководство страны проводит большую работу для того, чтобы воздать должные почести участникам войны, чтобы они не почувствовали себя одинокими, не пали духом в этот сложный переходный период.

Я не хочу уподобляться руководителям некоторых государств, которые то и дело повторяют о сделанном для ветеранов. Могу лишь заверить вас: руководство, правительство Узбекистана всегда в долгу перед вами. Мы должны учиться у вас великим человеческим качествам - беречь Родину, уметь охранять и защищать ее и, если надо, пожертвовать своей жизнью за родную землю.

Один из пламенных борцов за нашу национальную независимость, Абдурауф Фитрат, в своем стихотворении высказал мысль о том, что Родина - это священное место поклонения.

И действительно, **чувство Родины, понятие Родины для нас должно быть священным, чистым и великим, как алтарь.**

Мы должны унаследовать от предков их умение защищать независимость и славу Узбекистана и должны быть всегда готовы к его защите.

Чувство Родины, переходящее к нам как священное наследие от наших великих предков, пусть превратится в настоящую веру, истинную святыню для наших детей, сегодняшнего и грядущего поколений.

Ясно одно: нельзя победить нацию, имеющую национальную гордость!

Уважаемые друзья!

Непростая ситуация, возникшая на пространстве бывшего СССР и вокруг него, требует сегодня от нас проведения взвешенной внешней и внутренней политики.

В первую очередь от нас требуется обеспечить стабильность в нашей стране и Центральноазиатском регионе в целом, предупредить действия, направленные на нарушение мира.

Как вы знаете, на первой сессии Олий Мажлиса были изложены принципы национальной безопасности Республики Узбекистан и региональной безопасности, разъяснены сущность и значение выдвинутых нами инициатив по этим направлениям перед мировым сообществом.

Поэтому сегодня я хочу привлечь ваше внимание, уважаемые депутаты, к вопросам дальнейшего развития взаимных связей и сотрудничества между государствами Центральноазиатского региона - Таджикистана, Туркменистана, Кыргызстана, Казахстана и Узбекистана.

Мы избрали символом нашего региона пять сплетенных могучих ветвей чинара. И в этом заложен глубочайший смысл!

Близость между таджиками, туркменами, кыргызами, казахами и узбеками - это историческая, духовная, культурная, религиозная близость.

Вне зависимости от того, какой деятель проводит политику, сегодняшнее и будущее единство наших народов незримо ощущается в каждом доме, в каждой семье, в каждом кишлаке и в каждом городе. Чувство регионального единства заняло достойное место в душе не только представителей коренной национальности, но и тех, кто воспринял эту прекрасную землю как свою Родину - русских, татар, евреев, уйгуров и других.

В этом я уверен!

Думаю, что жители республики обратили внимание еще на одно обстоятельство.

Мы, руководители центральноазиатских государств, часто говорим об исторической близости наших народов. Но, к великому сожалению, зачастую наши дела не выходят за рамки заявлений.

Дорогие соотечественники!

Представьте себе, что наша Родина Туркистон - один большой дом, одно великое хозяйство, одна великая семья. И насколько дети этой семьи будут близки и дружны, настолько благоустроенным и изобильным будет хозяйство!..

Вывод здесь прост: самая актуальная задача сегодняшнего дня - создание в регионе Центральной Азии единой экономической, духовной и политической среды.

Я думаю, что настало время привлечь внимание к этому вопросу представителей широкой общественности, особенно - творческой интеллигенции. Именно она должна возродить чувство исторического единства, идею великого священного Туркистона.

Поэтому нет сомнения в том, что лозунг о едином Туркистоне найдет поддержку у всех наших народов. Этого требует сама жизнь!

Тысячи и тысячи людей, ценящие в Центральной Азии мир, стабильность, желающие его процветания в будущем, встретят это с открытой душой.

Уверен, что если будет создано общественное движение, служащие интеграции, объединению стран региона, и в этом движении будут, независимо от социального происхождения, участвовать представители и Казахстана, и Кыргызстана, и Туркменистана, и Таджикистана, и Узбекистана, способные бороться за единство наших братских народов, то это будет отвечать общим интересам.

Хорошо было бы назвать это общественное движение "Туркистон - наш общий дом".

Нет сомнения, что это движение будет способно вобрать в свои ряды все здоровые силы, способные еще более укрепить единство наших стран, всех народов, живущих на земле древнего Туркистона, сблизить все нации и народности.

Желательно, чтобы такое движение направило бы свою деятельность в первую очередь **на устранение искусственных препятствий, возникших сегодня между государствами региона, на создание условий для того, чтобы люди, как в прежние времена, могли ходить в гости друг к другу по бескрайнему Туркистону, могли свободно развивать культурно-духовные и торговые связи.**

А для этого необходимо последовательно развивать дружественные отношения народов Центральной Азии, фундамент которых закладывается сегодня.

Уважаемые члены Олий Мажлиса!

Мы вступили в пятый месяц 1995 года. Известно, что надежда нашего народа на этот год велика. Судя по расчетам, **этот год ожидается годом стабилизации экономики.** Однако мы хорошо знаем, что все обнадеживающие предположения и мечты будут осуществлены только благодаря напряженному труду.

Погода нынешнего года, устремления нашего народа дают надежду на предстоящий хороший урожай. Поэтому общественным, человеческим долгом каждого из находящихся в этом зале является оправдание оказанного нашими соотечественниками доверия.

Уверен, что каждый из вас, если возьмется основательно за дело, то сдвинет горы. Каждый из вас способен вести людей на добрые дела, руководить ими. В этом я уверен!

Я хочу попросить вас только об одном: **чаще бывайте среди людей, чаще узнавайте о жизни народа, о его положении.**

Пусть постоянно, а не только в дни Навруза и других праздников, будут в центре вашего внимания проблемы нуждающихся, сирот, малообеспеченных семей.

Желаю вам здоровья, сил и энергии.

Спасибо за внимание.

ВО ИМЯ МИРА, СТАБИЛЬНОСТИ, СЧАСТЬЯ

Вторая сессия Олий Мажлиса Республики Узбекистан проходит в знаменательное не только для нас, но и для всех народов мира время - накануне 50-летия Победы над фашизмом. Эта священная дата еще раз подчеркивает непроходящую ценность мира, спокойной, счастливой жизни. И не случайно идеи мира, стабильности, согласия были основополагающими во всех разделах выступления на сессии Президента Республики Узбекистан Ислама Абдуганиевича Каримова.

Говоря об итогах всенародного референдума, продлившего срок его президентских полномочий до 2000 года, он подчеркнул, что рассматривает их не как вотум доверия ему лично, а как выражение народом доверия правительству республики, тому курсу на укрепление мира и стабильности в стране и в регионе, который оно последовательно осуществляет. Мы, сказал Президент, должны сделать все, чтобы искренняя надежда людей на спокойную, мирную жизнь и работу, на процветание нашей Родины была оправдана.

Заботой о мире, согласии продиктованы сформулированные им предложения о необходимости дальнейшей консолидации народов Туркистона.

Отдавая дань памяти узбекистанцам, погибшим на фронтах войны, он заострил внимание депутатов на необходимости быть внимательными, бережными, заботливыми к ее ветеранам, которых год от года остается все меньше с нами. Идеи мира не могут жить и осуществляться вне категорий нравственности. Хочешь счастья и спокойствия себе - не забывай и о тех, кто тебя окружает. Особенно о тех, кто проливал кровь и не щадил собственной жизни, завоевывая мир.

Именно такой нравственный разворот делает политику человечной. Именно такая политика должна быть свойственна суверенному Узбекистану.

Олег Филимонов.
Парламентский корреспондент "Правды Востока".

ПРОЕКТ ПРЕТВОРЯЕТСЯ В ЖИЗНЬ

4 мая 1995 года национальная корпорация "Узбекнефтегаз" и французская фирма "Текнип" подписали в Ташкенте контракт на строительство в Бухарской области нефтеперерабатывающего завода.

В соответствии с условиями контракта фирма "Текнип", которая уже осуществила базовое проектирование завода в 1994 г., осуществит детальное проектирование, поставит оборудование и необходимые материалы, а также построит завод на условиях "под ключ". Узбекская сторона уже провела большой подготовительный объем работ по устройству инженерных коммуникаций.

Ввод в эксплуатацию нефтеперерабатывающего завода планируется в течение 24 месяцев со дня вступления контракта в силу.

Первоначальная мощность завода позволяет перерабатывать 2,5 миллиона тонн газового конденсата в год. Проект предусматривает в будущем увеличить мощность завода до 5 миллионов тонн в год.

Финансирование завода будет осуществляться за счет средств республики и кредитов зарубежных государств.

(УзА).

ЦЕНТР БЕЗОПАСНОСТИ ПОЛЕТОВ

В минувший четверг в Ташкентском аэропорту произошла торжественная закладка фундамента нового Центра управления воздушным движением Республики Узбекистан.

В основание будущего здания посол Франции в Узбекистане Жан-Поль Везиан и генеральный директор национальной авиакомпании "Узбекистон хаво йуллари" Ганий Рафиков заложили капсулу с памятной запиской на узбекском, французском и русском языках. Тем самым началось осуществление совместного проекта, который уже через год позволит нашей стране выйти на международную арену воздушных коммуникаций. Новейшая автоматизированная система с комплексом современных радаров, компьютеров и других электронных приборов будет поставлена авторитетнейшей в авиационном мире французской компанией "Томпсон-ЦСФ". Она же взяла на себя функции генпроектировщика и генподрядчика, объявившего международный тендер и привлекшего к себе других партнеров - французские строительные фирмы "Совинфра", "Шамбон" и турецкую "Ай-шель". Узбекская сторона обеспечит поставку местных стройматериалов и подготовку инженерных коммуникаций.

Общая сметная стоимость контракта "под ключ" составляет 37,7 миллиона американских долларов. Несколько дней назад специальная государственная комиссия при министерстве экономики Франции дала "добро" на открытие кредитной линии. Объект возводится без гарантии правительства Узбекистана. Из кармана наших налогоплательщиков не берется ни тийина, используется схема конкретного самофинансирования стройки. Заказчик оплатит кредит в течение почти десяти лет за счет так называемых авиасборов - совместной эксплуатации объекта, из сумм, поступающих за пролет через воздушное пространство Узбекистана, обслуживания иностранных самолетов в местных аэропортах.

Новостройка развернулась по соседству с павильоном местных авиалиний Ташкентского аэропорта. Через год здесь появится красивое здание, увенчанное 50-метровой башней. Отсюда будет надежно обеспечиваться безопасность полетов, контролироваться деятельность экипажей и их взаимодействие с наземными службами по всем трассам Центральной Азии.

Шахабутдин Зайнутдинов.

В КАБИНЕТЕ МИНИСТРОВ РЕСПУБЛИКИ

ДОГОВОР ПОДПИСАН

Первый заместитель премьер-министра Республики Узбекистан Исмаил Джурабеков 5 мая встретился с президентом фирмы "Кабул текстайлз" из Республики Корея Чанг Хо Парком.

Исмаил Джурабеков подчеркнул, что создание ассоциацией "Узбеклегпром" и фирмой "Кабул текстайлз" совместного предприятия "Кабул-Тойтепа текстиль" явится хорошим вкладом в развитие экономических связей между нашими странами. Он заверил, что будут задействованы все возможности, чтобы совместное предприятие, строящееся на базе прядильной фабрики в Тойтепа Ташкентской области, быстрее вступило в строй действующих.

Господин Чанг Хо Парк, сообщив, что фирма "Кабул текстайлз" поставит необходимое оборудование для совместного предприятия в кратчайшие сроки, выразил уверенность, что корейская передовая технология и опыт послужат для реализации богатого экономического потенциала Узбекистана.

В завершение переговоров был подписан договор об учреждении совместного предприятия. Документ подписали председатель правления ассоциации "Узбеклегпром" У. Исмаилов и президент фирмы "Кабул текстайлз" Ч. Х. Парк.

На встрече присутствовали заместители премьер-министра Узбекистана У. Султанов, М. Усманов, В. Чжен.

При подписании договора присутствовал Чрезвычайный и Полномочный Посол Республики Корея в Узбекистане Со Кон И.

(УзА).

РАБОТАТЬ ХОРОШО - ВЫГОДНО!

Переход на новую форму собственности и преобразование в акционерную ассоциацию производителей хлебопродуктов улучшили экономическое положение Нукусского мельзавода. Четкость и спаженность действий всех работников коллектива позволяет предприятию выпускать свою продукцию без перебоев и срывов.

В прошлом году завод получил весомую прибыль. Часть ее была направлена на расширение производства. Из отходов пшеницы, остающихся после очистки и помола зерна, решено было начать выпуск спирта. Выделили помещение, договорились о поставке оборудования с Карагандинского металлургического и Янгиюльского ремонтного опытно-механического заводов. Помимо чисто экономической выгоды для самого предприятия, пуск нового производства даст возможность трудоустроить дополнительно еще несколько десятков человек.

НА СНИМКЕ: в мукомольном цехе рабочие Аллаберген Кочкаров, Хайрулла Юсупов и лаборантка Зухра Шакирова проверяют качество помола.

Фото Аманбая Муратова (УзА).

ПАМЯТИ ВЕЛИКИХ УЧЕНЫХ

В Кабинете Министров 4 мая состоялось заседание организационного комитета по подготовке к празднованию 920-летия Аз-Замахшарий и 850-летия Наджмиддина Кубро - великих ученых, внесших огромный вклад в расцвет мировой науки и культуры, особенно в духовное развитие народов Центральной Азии. Вел заседание заместитель премьер-министра Республики Узбекистан, председатель оргкомитета С. Саидкосымов.

На заседании обсуждены вопросы, связанные с подготовкой торжеств, посвященных памяти великих ученых, повышением уровня изучения их богатого духовного наследия, изданием написанных ими книг.

В заседании приняли участие хоким Хорезмской области М. Джуманиязов, представители задействованных в подготовке этих мероприятий министерств и ведомств, известные писатели и ученые.

(УзА).

Орбиты сотрудничества

КРЕПНЕТ ПАРТНЕРСТВО

В Фергане побывала делегация Тургайской области Казахстана, которую возглавил глава администрации Жакан Косабаев.

Гостей интересовали дела текстильщиков Маргилана, мастеров Кувасайского фарфорового завода. Они знакомились с опытом работы алтыарыкских предпринимателей. Побывали на стройках, сооружаемых совместно с зарубежными инвесторами.

Трехдневный визит позволил наладить партнерские контакты. В соответствии с договоренностью Тургайская область до конца года отправит в Фергану 500 тысяч тонн зерна, 300 тысяч голов овец, 500 тонн шерсти. Казахстанская сторона получит шелковые ткани, минудобрения, фарфоровые изделия, шифер, цемент, овощи и фрукты.

Тургайские партнеры выразили готовность помочь в строительстве промышленных объектов, поставке строительных материалов, обновлении устаревших технологий. Для Алтыарыкской фабрики первичной обработки шерсти казахстанцы поставят сырье.

Решено в областных центрах открыть фирменные магазины, дилерские центры для укрепления бизнес-контактов. Оговорены вопросы взаиморасчетов.

Нурмухаммад Ватанер.
Общ. корр. "Правды Востока".
Ферганская область.

Аукцион

ДЛЯ СТРОИТЕЛЬСТВА МАГАЗИНОВ

Очередной аукцион состоялся в городе Навои. Его провели областное управление Госкомимущества и областное отделение Республиканской биржи недвижимости.

На торги были выставлены шесть земельных участков под строительство торгового ряда, автомастерская в Учкудукском районе, а также другие сооружения. При начальной оценочной стоимости в 187 тысяч сумов они были реализованы за 335 тысяч сумов.

И. Худайкулов.
Корр. УзА.

ЭКОНОМИЧЕСКИЙ МОСТ: КАРШИ - ДОНЕЦК

Тесные экономические отношения сложились между Кашкадарьинской и Донецкой областями.

Узбекские партнеры вот уже четвертый год обеспечивают поставку сельскохозяйственной продукции, а украинцы поставляют изделия пищевой и машиностроительной промышленности, стройматериалы.

Недавно в Карши побывала с дружеским визитом делегация Донецкой области.

Гости возложили цветы к монументу Славы, ознакомились с областным центром, с перспективой социально-экономического развития этой области. Состоялось подписание договора о торгово-экономическом сотрудничестве до 2000 года.

Наиля Искандерова.
Соб. корр. "Правды Востока".

ЗАДАЧИ КОМИТЕТОВ ЖЕНЩИН

В Карши состоялась научно-практическая конференция, посвященная задачам комитетов женщин в деле воспитания студенческой молодежи.

Ее участники - председатели городских и районных комитетов женщин, их первичных организаций в высших и средних специальных учебных заведениях - заслушали серию докладов о воспитании молодежи.

(УзА).

ИНДИЙСКИЙ ЦЕНТР ЧЕСТВУЕТ ВЕТЕРАНОВ

Индийский культурный центр при посольстве Индии в Узбекистане совместно с Национальной ассоциацией международных культурно-просветительских связей (НАМС) организовал встречу ветеранов войны и труда в Совете союза ветеранских организаций нашей республики.

Открывая встречу, заместитель председателя НАМС Насиба Ибрагимова отметила, что жизнь наших ветеранов - яркий пример того, как надо жить и любить свою Родину. Председатель Совета союза ветеранских организаций Бекташ Рахимов еще раз вспомнил о подвиге тех, кто не щадил своей жизни на фронтах второй мировой войны, ковал победу в тылу.

Генеральный директор Индийского культурного центра доктор Винод Бхатия тепло поздравил собравшихся с наступающим 50-летием Победы над фашизмом. Он подчеркнул, что Индия свято чтит память тех, кто освободил мир от "коричневой чумы".

(УзА).

И ВЕРА В РАЗУМ ЧЕЛОВЕЧЕСТВА

8 мая - Международный день Красного Креста и Красного Полумесяца

От долгого протяжного стона, почти беспрерывно доносившегося с поля боя, до боли сжималось сердце. Их было много - раненых в той Крымской войне прошлого столетия. И медики, падая от усталости, оказывали им так необходимую первую помощь...

И тогда пришли сестры Крестовоздвиженской общины попечения о раненых и больных воинах. Эта община была создана в 1854 году по инициативе знаменитого русского хирурга Н. И. Пирогова. А скоро была образована еще одна группа, в которую добровольно вступили английские женщины и которую возглавила Флоренс Найтингел. Миссия их была аналогичной - помочь оказавшимся в беде людям.

Это был первый шаг к зарождению международного движения Красного Креста и Красного Полумесяца, основанного на вере в разум человечества и гуманизма.

Наш корреспондент беседует с председателем республиканского Общества Красного Полумесяца Октам Талиповной ВАХИДОВОЙ.

- Нынешний Международный день Общества Красного Креста и Красного Полумесяца проходит накануне большого праздника - пятидесятилетия Победы над фашизмом. Свою лепту в эту победу внесло, как известно, и общество, которое вы возглавляете.

- Война стала серьезной проверкой жизнеспособности службы Красного Креста и Красного Полумесяца, на которую лег большой круг забот. Нужно было готовить санитарные кадры для армии и тыла, заботиться об инвалидах войны, семьях погибших, детях-сиротах, помогать органам здравоохранения в проведении санитарно-противоэпидемиологической работы и обучении населения способам оказания первой медицинской помощи. Но главной задачей республиканского Общества Красного Полумесяца была организация подготовки медицинских сестер, сандружинниц и санитарок. На призыв общества откликнулись тысячи и тысячи девушек и женщин Узбекистана. В военных госпиталях, действовавших на территории республики, работали 230 медицинских сестер, две тысячи сандружинниц нашего общества. Кроме того, в госпиталях и на сортировочных площадках на общественных началах трудились 17 тысяч активных членов общества, четыре тысячи медицинских сестер и сандружинниц ушли на фронт. За мужество и самоотверженность многие из них награждены орденами и медалями, а медицинские сестры Рихси Муминова, Салипа Кубланова, Матлюба Ишанходжаева удостоены высшей награды международного Комитета Красного Креста - медали "Флоренс Найтингел". После войны этой почетной награды удостоилась еще одна сестра милосердия ОКП Узбекистана - Антонина Пыхтеева из Самарканда.

А скольких солдат спасли доноры, дававшие им безвозмездно свою кровь! В конце войны более 15 тысяч узбекистанцев были награждены нагрудными знаками "Почетный донор СССР".

- Послевоенные годы, надо полагать, для членов Общества Красного Полумесяца тоже не были легкими.

- Конечно. Война искалечила не только тела солдат, но и их души, и им очень нужна была поддержка и помощь. Не меньше нуждались в этом и дети-сироты, семьи, оставшиеся без кормильца. Параллельно была развернута работа по подготовке актива для борьбы с малярией, туберкулезом, трахомой и другими заболеваниями.

Потом было ашхабадское землетрясение 1948 года, ташкентское в 1966-м, гибель Аральского моря, позже - события в Таджикистане... И всегда в первых рядах протянувших руку помощи были и остаются члены нашего общества.

В поле их зрения - постоянное обслуживание наиболее уязвимых слоев населения республики. Отряды "Доброта", "Забота" оказывают помощь одиноким и инвалидам войны, труда и детства, престарелым гражданам, многодетным семьям.

Не так давно Общество Красного Полумесяца Узбекистана провело очередную акцию сбора средств.

Как и в предыдущие годы, во всех областных и районных центрах, городах республики в ней приняли участие хокимияты, представители интеллигенции, духовенства, ветеранские организации, воины-интернационалисты, коллективы предприятий, хозяйств и организаций, предпринимательских структур. Так, государственно-акционерная железнодорожная компания "Узбекистон темир йуллари" перечислила на счет дорожного комитета ОКП 250 тысяч сумов, коллектив Наманганского производственного шелкового объединения вложил в фонд общества около ста двадцати тысяч сумов, Бухарский хокимият - 200 тысяч сумов, работники Сергелийского района Ташкента - более 60 тысяч и так далее. Все эти деньги будут использованы для социальной защиты малоимущих, инвалидов, детей-сирот, а также для приобретения лекарственных препаратов для их лечения, оплаты путевок в санатории и дома отдыха.

Всего в ходе проведения этой акции в фонд Общества Красного Полумесяца перечислено более 3,5 миллиона сумов. И хотя кампания официально завершена, предприятия, организации, отдельные граждане продолжают переводить на наш счет свои сбережения.

Причем не только деньгами помогают люди. Коллектив "Шуртангаза" обязался бесплатно обеспечивать природным газом 750 ветеранов и одиноких престарелых, аптека №1 в Карши выделила для двадцати ветеранов медицинские аптечки стоимостью пятьсот сумов каждая. Завод "Андижангидромаш" решил изготовить и передать безвозмездно одиноким ветеранам и пожилым людям чугунные печки, андижанское производственное объединение "Малика", Бухарская обувная фабрика передали Обществу Красного Полумесяца Узбекистана обувь и одежду, ташкентские фирмы "Мурод", "Отамирза Ахмад", "Никон" - продукты питания.

Работа общества дает людям и моральную поддержку, ведь попавший в беду человек должен знать, что он не одинок, что к нему всегда придут на помощь.

Беседу вела Гульнара Устименко.

СОЛДАТЫ ПОБЕДЫ

Три отделения "узбекистанского взвода", в составе 1-го сводного полка примут участие в Параде Победы на Красной площади 9 мая 1995 года. Три Героя Советского Союза и столько же полных кавалеров орденов Славы будут шагать в первой шеренге вслед за своим командиром, заместителем председателя Совета ветеранов Узбекистана генерал-лейтенантом Сабиром Ахунджановым.

Будет в этой шеренге и участник первого Парада Победы 1945-го, бросивший тогда к подножию мавзолея фашистский штандарт, Ахмед Тагаев. Везет Ахмед-ака из Ангрена в Москву лепешки и кусочки сушеной дыни, очень хочет найти там своих фронтовых друзей-артиллеристов - наводчика Гришу Приходько и командира орудия Никифора Чувала. Очень волнуется перед встречей с местами боевой юности Норбек Марданов из Акташа Самаркандской области. Молодым сержантом насмерть стоял он на Волоколамском шоссе, обороняя Москву. Вместе с ним едет и его знаменитый земляк самаркандец Герой Советского Союза Иван Кирпиченко.

В этом юбилейном параде впервые примут участие и герои военного тыла, вложившие не меньший вклад в дело разгрома фашизма. От Узбекистана - в строю первая женщина узбечка-парашютистка, во время войны работавшая машинистом паровоза Башорат Мирбабаева.

Кабинет Министров Узбекистана для участия и достойного представления всех ветеранов республики на московских торжествах с 3 по 10 мая выделил необходимые средства. Национальная авиакомпания "Узбекистон хаво йуллари" за свой счет, на комфортабельных лайнерах обеспечила ветеранам - участникам Парада Победы бесплатный пролет от места жительства до Москвы и обратно.

Андрей Филатов.
Фото Леонида Гусеинова.

Навстречу 50-летию Победы

НАВЕЧНО В ПАМЯТИ ГРЯДУЩИХ ПОКОЛЕНИЙ

ПАРТИЗАНСКИЙ ДОКТОР

В первый же день войны выпускник Саратовского медицинского института, бывший детдомовец Шермат Тургунов ушел в действующую армию. И ему сразу после вуза приходилось делать десятки операций в день. Совсем рядом шли ожесточенные бои, снаряды рвались так близко, что ходуном ходил походный госпиталь. А в августе сорок первого часть, в которой служил Шермат, была окружена...

Тяжелораненый Тургунов двое суток пролежал в лесу, а когда затих бой, кое-как дополз до деревни Морозовичи, что в Гомельской области. Ему посчастливилось - немцев здесь не было, они стояли километрах в трех от деревни. Семья белорусской колхозницы Ольги Шпунтовых спрятала его в подвале, где до войны хранили картошку. Вся деревня подкармливала раненого, а раз в несколько дней приходила девушка, чтобы его перевязать.

Он был совсем слаб, но просил только об одном: "Свяжите меня с партизанским отрядом". При помощи надежных людей ему удалось это сделать. Но взять Шермата с собой партизанская группа тогда не могла - слишком сложным было у нее задание.

В начале сорок второго Тургунов сам отыскал партизан. В отряд он явился не один, а с группой вооруженных людей. С собой они принесли два мешка индивидуальных пакетов, хирургические инструменты и медикаменты. Стоит ли говорить, как остро в этом нуждались партизаны!

К тому времени партизанская группа выросла в крупный отряд, действовавший вдоль железной дороги Жлобин - Рогачев - Могилев. Помощь военврача была как нельзя кстати. Шермат прямо в лесу оперировал раненых, лечил больных, и скоро его назначили начальником санитарной службы отряда.

Только "начальником" Тургунов оказался непоседливым. Оказав больным помощь, он оставлял их на попечение фельдшера Лилии Томашевской и уходил вместе с отрядом на боевую операцию. Сам выносил с поля боя тяжелораненых, перевязав, отправлял в лагерь и снова шел в бой.

Пятнадцать воинских составов врага уничтожил партизанский отряд имени Котовского в том сорок втором. Обозленные фашисты усилили охрану, бросили против партизан большие силы. Был блокирован и отряд, в котором сражался Шермат Тургунов.

Бои продолжались в течение шести суток. На седьмой день партизаны прорвали блокаду и вместе с ранеными форсированным маршем ушли в полесские леса в Василевичевский район. И снова летели под откос вражеские эшелоны, блокировались железнодорожные пути, уничтожались немецкие военные группировки...

Два ордена Красной Звезды и медали - таковы боевые награды за партизанские бои у Шермата Тургунова. После соединения с армией его оставили в тылу - очень нужны были опытные медики в освобожденных районах. В 1947 году с женой Анной - той самой девушкой, которая в сорок первом с риском для жизни прибегала менять ему повязки, он вернулся в Ташкент.

Вера Базарова.
Редактор многотиражной газеты "Педиатр" Ташкентского педиатрического медицинского института.

БРОНЕПОЕЗД НА ЛИНИИ ОГНЯ

Мечтал стать врачом, и первую ступеньку преодолел - накануне войны, в 38-м, Сабир Валиханов закончил медтехникум и стал фельдшером. Раненый на четвертый день войны, Валиханов вместе с врачами военно-полевого госпиталя организовал эвакуацию из Украины имущества. Надо добраться до Киева, но путь туда перерезан. Повернули на Красноармейск - то же самое. Потом взяли направление на Харьков, Куйбышев, Пермь...

Отчитался за имущество как положено. А новое назначение получил - служить на колесах, в 39-м отдельном дивизионе бронепоездов в должности военного фельдшера. Дивизион - это два бронепоезда, таких дивизионов на всех фронтах было всего четыре. В этом необычность службы. А в остальном, как у всех: атаки и обстрелы, пикирующие самолеты и заградительный огонь. Его вели, чтобы не допустить бомбардировки железной дороги.

Что оказалось тяжелее всего - прощание с бронепоездом. Летом 42-го дивизион попал в окружение. И тогда поступил приказ: "Материальную часть взорвать, вывести личный состав из окружения". Бронепоезды были взорваны. Вырываясь из окружения, Валиханов потерял многих товарищей. Но вышел из окружения не один, к нему, офицеру, примкнула группа из сорока бойцов. А там и своих нашел.

В Москве дивизион доукомплектовался. И снова бронепоезд, оборона Сталинграда. После начала общего наступления поддерживали атакующие части, защищали их от воздушных налетов. В тяжелых боях был выведен из строя один из дивизионных бронепоездов. Погибли командир бронепоезда, командир зенитного орудия... Раненым Валиханов оказывал медицинскую помощь, эвакуировал их в госпиталь.

Службу закончил в 46-м на территории Польши. За боевые заслуги был награжден медалью "За оборону Сталинграда", орденом "За боевые заслуги", медалью "За победу над Германией", орденами Отечественной войны и "Шухрат".

Софья Бадыкова.

ЗАПОМНИЛА ИХ МОЛОДЫМИ...

Эта фотография сделана в январе сорок пятого в одном из цехов военного завода № 191 - ныне это производственное объединение "Фотон" в Ташкенте.

Вглядитесь в лица! Некоторым парням тогда было пятнадцать лет, а ведь они начинали трудиться для фронта еще с первых месяцев войны. Вот из кого состоял в немалой мере второй фронт - трудовой. Не щадя своей юности, парни и девушки простаивали за станками по двенадцать - четырнадцать часов, порой - без выходных.

Думаю, что стоит в День Победы поклониться им: за самоотверженность, патриотизм, терпение. К сожалению, не помню имена всех запечатленных на фото. Твердо знаю, что в верхнем ряду в центре - Костя Ивановский, в нижнем, второй слева - Олег Гордон. Может, другие заводчане откликнутся сами?

Антонина Миц.
Ветеран трудового фронта, работница ОТК военного завода № 191 в 1943 - 1945 годах.
(Фото из семейного архива автора).

ПРОХОДИТ КАК ХОЗЯИН...

...Стояла глухая ночь. Вокруг заливались собаки. Осенний злой ветер хозяйничал на пустынных улицах и в переулках. Он подгонял в спину и без того бежавшего со всех ног Якубджана. Добравшись до приземистой хибарки, одиноко стоявшей на окраине города, паренек громко постучал:

- Дядя Ося! Вставайте! - голос Якубджана прерывался отчаянными рыданиями.

- Что случилось? - в распахнутом окне появилось заспанное и усталое лицо наладчика Иосифа Бронштейна.

- Станок остановился! Ничего не могу с ним поделать... - Якубджан плакал, не скрывая слез.

- Иду...

Это случилось осенней ночью сорок третьего года. Но Якубджан Ахунов до сих пор помнит ее во всех подробностях. Он не знает, как сложилась дальнейшая судьба его первого учителя и наставника Иосифа Бронштейна, польского эмигранта, вернувшегося после войны на Родину. Ему да еще Александру Ивановичу Оленину он обязан многим, может быть, всем, чем владеет сейчас. Профессией, авторитетом сослуживцев и учеников, непоколебимой верой в добро и сострадание человеческого сердца. И еще они помогли ему выстоять в трудную жизненную минуту: подкармливали, когда могли, не давали мальчонку в обиду.

Сегодня Я. Ахунов - бригадир наладчиков на Андижанском консервном заводе, куда он пришел в марте 1943 года. Вернее, привела мать, прослышав про эвакуированный завод из Симферополя. Ему только что исполнилось пятнадцать лет. В семье их было двое: он да мать, отец умер задолго до начала войны.

Его определили учеником наладчика в жестянобаночный цех. Там он и встретился со своими учителями А. И. Олениным и И. Бронштейном.

- Работали по двенадцать часов в сутки, - вспоминает Якубджан-ака. - Очень часто ночевали прямо в цехе, сил не хватало добраться до дома. Работать было трудно, все приходилось делать вручную. Но никто не жаловался, понимали, что там, на фронте, еще сложнее. Каждый, даже такие малолетки, как я, знал, что в продукции нашего завода нуждаются на передовой. Выпускали мы тушенку. Вы даже представить себе не можете, как иногда кружил голову мясной запах, со многими случались голодные обмороки, но никто даже не пытался урвать хотя бы маленький кусочек от солдатского пайка. Иногда по праздникам давали густой отвар от костей. Вкуснее тогда, казалось, не могло быть ничего...

Победу Якубджан встречал уже возмужавшим, дельным наладчиком. К тому времени он перестал будить дядю Осю по ночам, чтобы тот помог ему справиться с техникой. Но еще долго, пока А. И. Оленин не ушел на пенсию, нет-нет да обращался Якубджан к Александру Ивановичу за советом. И старый мастер, как в былые годы, помогал своему крестнику.

С Андижанским консервным заводом связана вся жизнь Ахунова. Отсюда он уходил в армию, сюда вернулся после службы. Воспитал немало учеников. Здесь же работают его дети и внуки.

... У Якубджана-ака спокойная, уверенная походка. По заводу он проходит, как по дому, знает каждый его уголок и замечает любые изменения. И это понятно, ведь Якубджан-ака единственный человек этого предприятия, кто остался с тех военных лет, когда рождался завод. Праздник Победы по праву и его праздник.

Елена Иванова.

КАК ФЕРГАНЦЫ ФРОНТУ ПОМОГАЛИ

В Ферганской области, как и в других, с первых дней войны развернулось движение за создание Фонда обороны, начался сбор средств на строительство военной техники. На постройку танковой колонны "Комсомолец Узбекистана" местные обувщики перечислили двухдневный заработок, а медработники Коканда - свыше 190 тысяч рублей.

Целые эшелоны с подарками отправляли ферганцы на фронт: мясо, фрукты, овощи. Из артелей "Еркин турмуш", "Иттифок", "Уйган", "Кувват" шли посылки с шерстяными носками, варежками, джемперами.

Депутат Верховного Совета из Алтыарыкского района Энахон Темирова призвала в 1942-м ферганских колхозников взять повышенные обязательства по сбору хлопка и хлеба. Этот призыв поддержали во многих хозяйствах

В 1942 году в область прибыли 7 тысяч 200 детей из оккупированных фашистами районов. В Маргиланском районе для них организовали специальную школу.

Л. Максимова.
Ведущий специалист архивного отдела Ферганского облхокимята.

И ПОВАР, И БОЕЦ

Абдумалик-ака Ишмухамедов поварскому искусству обучался с раннего детства. Но когда в 1941 году его призвали в армию, он и не думал, что доведется и на войне заниматься любимым делом. Попал он в 45-й горно-стрелковый полк 83-й дивизии... поваром.

Хотел воевать с фашистами, а ему сказали, что и на фронте нужны повара. Армейское меню небогатое - щи да каша. Да и выбор продуктов ограничен. Но повар из Узбекистана умел и эти блюда приготовить так, что даже из соседних частей приходили отведать. Понимал Абдумалик-ака - рядом ходит смерть, но хотелось бойцов накормить вкусно и вовремя. Под обстрелами, рискуя жизнью, подъезжал он со своей полевой кухней на передовую. Порой приходилось, оставив котлы и поварешки, с оружием ходить в бой. В боях за Новороссийск его тяжело ранило. Три месяца провел в госпиталях. Подлечившись, попал на Белорусский фронт, вновь был поваром. Участвовал в освобождении Прибалтики, а затем были Северная Пруссия, Кенигсберг.

Победой над Германией война для него не закончилась. Их части перебросили в Японию. Только в декабре 1945 года Абдумалик-ака вернулся домой. На груди у боевого повара блестели ордена Красной Звезды, медали.

Усмонжон Охунжонов.
Ташкент.

СВЕТЛА ЭТА ГРУСТЬ, ЧИСТА ПЕЧАЛЬ

Об этом письме уже шла речь на страницах "Правды Востока". И все же сегодня, в канун 50-летия Великой Победы, нельзя не вспомнить его снова. Ибо и написано оно было как раз пять десятилетий назад - 8 января 1945 года с действующей армии. Отправил его в адрес редакции газеты "Правда Востока" командующий 2-м Украинским фронтом маршал Советского Союза Р. Малиновский.

Поводом же для написания письма стала личная встреча Р. Малиновского с Героем Советского Союза младшим сержантом артиллеристом-наводчиком Абдусаттаром Рахимовым по случаю вручения ему ордена Отечественной войны. Узбекский народ должен знать своих героев, - решил маршал, и в далекий Ташкент было отправлено теплое письмо о подвигах героя, скромного узбекского паренька, до войны работавшего молотобойцем на Наманганском маслоэкстракционном заводе, Абдусаттара Рахимова.

"Уважаемый товарищ редактор! - пишет командующий 2-м Украинским фронтом маршал Р. Малиновский, - одним из мужественных и героических сынов узбекского народа, прославивших советское оружие, является артиллерист-наводчик нашего фронта, младший сержант Герой Советского Союза Абдусаттар Рахимов. Младший сержант Рахимов бесстрашен в боях. Он доблестно защищал родную Москву, прошел боевой путь по всей Украине. (Кстати, в боях за освобождение Украины и ее столицы - древнего Киева - Абдусаттару Рахимову и было присвоено высокое звание Героя Советского Союза). Он геройски сражался с врагами на территории Румынии, Венгрии, а сейчас истребляет немецко-фашистских захватчиков на чехословацкой земле.

На счету младшего сержанта Рахимова сотни убитых гитлеровцев, много орудий и автомашин, танков и транспортеров. Три раза ранен в бою Рахимов. Четыре ордена, три медали украшают грудь вашего земляка, в том числе орден Ленина и медаль Золотая Звезда, орден Красного Знамени и два ордена Отечественной войны.

Военный Совет фронта просит вас довести до читателей газеты и всего узбекского народа славный боевой путь Героя Советского Союза Абдусаттара Рахимова, отдающего все свои силы, знания и мастерство во имя нашей Родины, за ее свободу и независимость..."

Просьба маршала была выполнена. "Письмо на родину героя" опубликовали все республиканские газеты. Как священные реликвии хранятся пожелтевшие от времени газетные вырезки, другие свидетельства доблестного воинского пути Абдусаттара Рахимова в семье героя. После войны вернулся он в родной Наманган. Был на ответственной партийной, хозяйственной работе. Долгие годы работал в системе кинофикации области.

Но до светлого, отмечаемого всем человечеством праздника - 50-летия Великой Победы, Абдусаттару Рахимову дожить не довелось. Три года назад - 3 июня 1992 года оборвалась его жизнь.

Память же о герое жива и будет вечной. В клубе Наманганского маслоэкстракционного завода, где и работал до войны Абдусаттар Рахимов, открывается в канун великой даты городской музей боевой и трудовой славы. Место размещения его в здании заводского клуба выбрано еще и потому, что именно здесь в годы войны находился один из призывных воинских пунктов, откуда ушли на фронт тысячи, десятки тысяч наманганцев. Одним из них и был Абдусаттар Рахимов.

В память о герое сотрудники нового музея создают здесь отдельный зал, все экспозиции которого полностью будут посвящены доблестному земляку наманганцев Абдусаттару Рахимову. И это лишь малая доля той признательности и благодарности, что испытывают ныне живущие к людям старшего поколения, ценой многих лишений завоевавших для своих потомков право и счастье жить в мире.

Особое место в экспозициях музея, посвященного Абдусаттару Рахимову, по праву займут материалы, рассказывающие о той памятной встрече маршала Р. Малиновского с героем. Из всех прозвучавших во время беседы вопросов и ответов больше всего запали в душу следующие.

"- Теперь скажите мне. Вот вы побывали в нескольких странах - в Румынии, Венгрии, Чехословакии, где вам больше всего нравится?

- Редко приходится подолгу стоять на одном месте.

- Значит, не рассмотрели?

- Не то, что не рассмотрел, а просто нигде мне здесь особенно не нравится. Дома лучше..."

Чтут память героя его земляки. Помнят о нем и те, кто бок о бок сражался вместе с ним. Приглашение в Киев на торжества по случаю 50-летия Великой Победы получила семья Рахимовых от бывших однополчан Абдусаттара Рахимова - Героев Советского Союза генерал-лейтенанта бывшего начальника Киевского высшего военно-инженерного училища связи Михаила Корнеевича Пилипенко и генерал-лейтенанта бывшего командующего Киевским военным округом Георгия Георгиевича Лукашевича.

Как не взгрустнуть, что не самому Абдусаттару Рахимову адресовано это письмо. Но светла эта грусть, чиста печаль. Ибо они - о людях, светлых душой, чистых помыслами. Вечная им память...

Гульнара Саидова.

ЗАСТЫВШАЯ В МРАМОРЕ СКОРБЬ

Пять мемориалов в честь 50-летия Великой Победы открываются в Самаркандском районе - в колхозах "Мароканд", "Мехробод", "Зарафшан", "Узбекистан" и в районном центре.

Горькую чашу довелось испить Мухаррам-буви Мухтаровой за свою жизнь. Весной 42-го заболел и умер муж, оставив ораву детей. Кариму исполнилось 21, когда он после сорокадневных поминок отца ушел на фронт. Отметив годовщину отца, последовал примеру брата и 19-летний Халил.

В марте 44-го пришла похоронка на Карима: погиб смертью храбрых в боях за освобождение Украины. Следом - письмо от Халила из Белоруссии - ранен, лечится в госпитале. Оплакала Мухаррам-буви старшего, стала ждать вестей от Халила. Но он не давал о себе знать даже после войны. На материнские запросы ответ следовал один - пропал без вести. Сколько бессонных ночей провела в горьких думах, сколько слез пролила. Жестоко распорядилась с ней судьба: еще троих сыновей похоронила.

Мухаррам-буви в феврале этого года исполнилось сто лет, до восьмидесяти работала в колхозе "Зарафшан" Самаркандского района. Она еще крепкая для своего возраста, на правах старшей хозяйничает в доме, где живет с многочисленной семьей сына Нурмахмада.

Сегодня в районном центре будет открыт мемориал, на котором выбиты и имена сыновей Мухаррам Мухтаровой - Карима и Халила. Мемориал выполнен в восточном стиле. По бокам две беседки с купольными сводами, в центральной части - мехроба - указатель пути в Мекку и скульптура скорбящей матери. На высоких мраморных стенах - имена павших. Плакучая ива, туя, канны довершают композицию заслуженного архитектора Республики Узбекистан Шухрата Давронова и скульптора лауреата Госпремии имени Хамзы Эйнуллы Алиева.

Владимир Каримов.
Соб. корр. "Правды Востока".

А ПО НОЧАМ ПОСЛЕДНИЙ СНИТСЯ БОЙ...

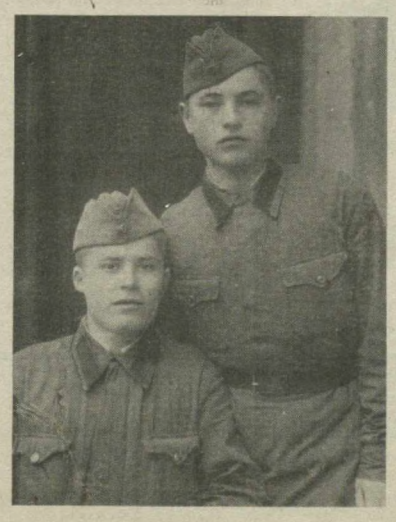

И почему-то видит он во сне Кольку Сергеева. Будто улыбается тот ему по-детски припухлыми губами и говорит, говорит что-то... Только не слышно, о чем Коля рассказывает, - за щербатой стеной старой конюшни, где они сидят, надсадно ревут танки, разрываются, оглушая, снаряды и взахлеб бьет совсем рядом пулемет... И понимает Владимир Александрович, что Сергеева убили за пару месяцев до того, как они эту конюшню у немца отбили, а значит, не мог он тогда сидеть с ним на пропахшей дымом примятой соломе, а все равно улыбается ему в ответ и смотрит на его четко очерченный красивый рот. И знает, что через минуту-другую кто-то из артиллеристов крикнет, что снаряды кончились, что надо задавить атаку немцев, и он вместе с другими выскочит из конюшни и бросится в бой. В свой последний бой...

Старенький, с крепкой, но обтрепанной по краям обложкой альбом Владимир Александрович Тюхов купил в сорок третьем на одной из ташкентских барахолок. И с тех пор хранит он в нем дорогие сердцу фотографии, среди которых и этот снимок, сделанный в сорок первом году в Ташкентском училище радио-телеграфных курсов. Перед самой отправкой на фронт два неразлучных друга-добровольца, не надеясь на то, что служить придется вместе, сфотографировались на память. Но им повезло. Николай Сергеев и Владимир Тюхов с другими курсантами попали в 7-ю гвардейскую стрелковую бригаду, которая скоро заняла оборону недалеко от местечка Самашко Чечено-Ингушетии. Ждали прорыва немцев к Грозному, хорошо закрепившись на позициях, однако все вышло по-другому...

- Немец обошел нас и пошел по другому направлению, - вспоминает Владимир Александрович. - Бригаду срочно перебросили на станцию Червленная, откуда с боями - тяжелыми, кровопролитными, - мы продвигались к крупному населенному пункту Ищерское. Здесь мы вынуждены были остановиться - шквальный огонь обрушился на наши подразделения. Поутихли бои, и мы, решив, что немцы выдохлись, перед закатом солнца пошли в наступление. Мы уже добрались до лощины, за которой находились немецкие части, когда из засады на нас неожиданно двинулось несколько десятков танков... Никогда не забыть, как утюжили они бойцов, пытавшихся обороняться при помощи винтовки или автомата... Погиб под танком курсант Шавкат Сагиров, убили ташкентского паренька Анатолия Филиппова, а Коле Сергееву, который в тот момент корректировал огонь артиллерии, разрывом мины оторвало обе ноги...

Слезы выступили на глазах у Владимира Александровича, он помолчал немного и добавил:

- Не донесли его до санбата ребята... Я тогда слово себе дал - найти, если выживу, его семью. Дня за три до этого боя Сергеев письмо получил от жены и узнал, что у него родился сын. А как назвали малыша, ему уже не суждено было узнать. Я тоже не знаю - сколько ни искал Сергеевых, не нашел. Жили они в старых домах, которые вскоре после войны снесли, и все мои попытки разыскать жену Коли успехом не увенчались.

...Потом Владимир будет отбивать натиск немцев из той самой конюшни, которую так часто видит во сне. И рванется в бой - с автоматом наперевес и с катушкой кабеля. Он еще услышит, как командир крикнет, чтобы продолжали тянуть связь, и машинально, на подбитых ногах, поднимется в рост. И тут же осядет от сильного удара в грудь... Скажет хрипло: "Ранен я, ребята," - и дойдет до сараев, чувствуя, как хлюпает в сапогах кровь и немеет отяжелевшая вдруг правая рука...

На подрагивающей ладони держит он искореженную, с острым наконечником разрывную пулю. Уже в ташкентском госпитале вытащили ее из груди, а два осколка и еще одна пуля до сих пор "сидят" в нем, напоминая о себе ноющей болью. И еще о той войне напоминает часто снящийся сон, где они с Колькой сидят на соломе в старой заброшенной конюшне...

Гульнара Устименко.

НА СНИМКЕ: Н. Сергеев (справа) и В. Тюхов перед отправкой на фронт.

ОРГАНИЗАЦИЯ РЕАЛИЗУЕТ

СО СКЛАДА В г. ГУЛИСТАНЕ ПО БЕЗНАЛИЧНОМУ РАСЧЕТУ:

трубы водогазопроводные диаметром 57 - 60 т по цене 30.000 сумов;
трубы цельнотянутые диаметром 60 - 5 т по цене 32.000 сумов;
трубы цельнотянутые диаметром 48 - 5 т по цене 32.000 сумов;
уголок 35х35 - 60 т по цене 14.000 сумов;
арматуру диаметром 12 и 25 - 60 т по цене 16.000 сумов;
трубы нефтепроводные спиральношовные диаметром 219 - 20 т по цене 28.000 сумов;
трубы полиэтиленовые диаметром 70 и 50 - 10 т по цене 170.000 сумов;
газовые плиты ПГ-4 с духовкой (пр-во Фергана) - 12 шт. по цене 3.000 сумов;
машину холодильную фреоновую 1М-1 - 1 к-т по цене 182.000 сумов;
насос фекальный СД 250/225 - 1 шт. по цене 138.000 сумов;
шкаф ввода ШР-11 - 10 шт. по цене 6.200 сумов;
баллоны для жидкого хлора - 50 шт. по цене 2.200 сумов;
кран грейферный Е-22,5 м - 2 к-та по цене 280.000 сумов;
вентиляторы ВЦ-4/70 - 10 шт. по цене 7.200 сумов;
подъемник для грузовых автомашин - 1 к-т по цене 260.000 сумов;
кабель ТСПП 25х1,5 - 5 км по цене 60.000 сумов;
кабель АВВГ4х2,5 - 10 км по цене 22.000 сумов;
лебедку для строительных подъемников - 2 шт. по цене 62.000 сумов;
эл. тельфер для кран. балки - 2 шт. по цене 52.000 сумов;
станок сверлильный - 1 шт. по цене 54.000 сумов;
автомашину "ДЭУ-ЛАБО" (мини-грузовик) - 12 шт. по цене 320.000 сумов.

Тел. в г. Гулистане: (36722) 2-77-09, 2-49-05.

ДОБРО ПОЖАЛОВАТЬ

Panasonic

удачных вам покупок!

аудио и видео-аппаратура, электро-техника

СКИДКА 30%

Ташкент, улица Навои, 14
Телефон (3712) 41-24-40

АТК "ТУРОН" - официальный представитель корпорации "Konica U-BIX" в Узбекистане.

Поставка копировальной техники, расходного материала и запасных частей.

Ремонт и техническое обслуживание копировальной техники любых марок с заключением договоров на год.

Телефон (3712) 44-59-55.

Телефон/факс (3712) 44-55-12.

Вниманию ташкентцев и гостей столицы

Ассоциация "Узбеклегпром" приглашает на открывающуюся 7 мая 1995 года при Дворце текстильщиков постоянно действующую выставку-ярмарку по продаже продукции легкой промышленности.

Вашему вниманию предлагается оптом и в розницу в широком ассортименте хлопчатобумажные и шелковые ткани, модные трикотажные и швейные изделия, обувь, продукция галантерейных, чулочных и фарфоровых предприятий, швейные нитки.

Кроме того, предлагаются сырье и материалы организациям и частным предпринимателям независимо от их ведомственной подчиненности и форм собственности.

Цены ниже рыночных!

В ярмарке принимают участие все акционерные общества и предприятия ассоциации "Узбеклегпром".

Ждем вас ежедневно с 9.00 по адресу:

Ташкент, ул. Бабура, Дворец текстильщиков. Телефоны для справок: **39-10-53,39-13-49.**

Ориентир - парк им. Бабура.

Германская фирма «DAUPHIN» - европейское качество.

ОФИСНЫЕ КРЕСЛА И СТУЛЬЯ

✓ прекрасный дизайн
✓ газовые пружины

ФОРМА ОПЛАТЫ - ЛЮБАЯ.

Обращаться по телефонам: (3712) 76-29-20, 76-74-21, 54-58-87.
Наш адрес: г. Ташкент, ул. Фархадская, 21а.

МП "МАЪРИФАТ"
реализует со склада в Ташкенте по перечислению
новые тракторы ТТЗ-80
(прицепы, аккум.)
Тел.: (3712) 78-83-52, 78-96-71.

ДЕШЕВО!

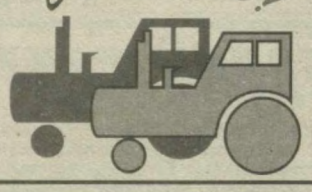

Узбекско-индийская фирма
«PROFIL ENTERPRISE»
реализует
индийский чай
трех разновидностей.
Тел./факс (3712) 35-07-80, тел. 34-10-01.

Хозрасчетная многопрофильная фирма "Зенит", зарегистрированная в хокимияте Сабир-Рахимовского р-на г. Ташкента, *ликвидируется.*
Претензии принимаются в течение месяца со дня опубликования объявления.

Министерство по делам культуры Республики Узбекистан с глубоким прискорбием извещает о кончине заслуженного артиста Узбекистана, участника второй мировой войны ЛАПИНА Владимира Аркадьевича и выражает искреннее соболезнование родным и близким покойного.

НЕДЕЛЯ ГОЛУБОГО ЭКРАНА

8 - 14 мая

Понедельник

8 мая

УзТВ I

6.00 - 7.45 "Ассалом, Узбекистон!" 7.45 "Генерал Сабир Рахимов". Художественный фильм. 9.20 М. Бафоев, З. Обидов. "Зафарнома". Ораторня. 9.55 ТАШКЕНТ. ПЛОЩАДЬ МУСТАКИЛЛИК. ВОЕННЫЙ ПАРАД, ПОСВЯЩЕННЫЙ 50-ЛЕТИЮ ВЕЛИКОЙ ПОБЕДЫ. 10.45 Киноконцерт. 11.05 Для детей. "Билиб куйки сени Ватан кутади". 11.30 Показывает "Узбектелефильм". "Ветераны". Премьера. 12.10 Концерт национального эстрадно-симфонического оркестра Узгостелерадиокомпании. 12.50 "Аел борки, олам мунаввар". 13.15 - 13.35 Показывает "Узбектелефильм". "Под звуки военного марша". Премьера. 18.00 Мультфильм. 18.15 Для детей. "Гулгунчалар". 18.35 Показывает "Узбектелефильм". "Была война..." Премьера. 18.50 "Подвиг 17-летних". 19.10 "Галаба нашидаси". Кинопередача. 19.30 "Узбекистон" (рус.) 19.50 "Жангчи аппомалар". 20.20 "Туташ такдирлар". 21.00 "Узбекистон". 21.30 ВОЕННЫЙ ПАРАД, ПОСВЯЩЕННЫЙ 50-ЛЕТИЮ ВЕЛИКОЙ ПОБЕДЫ. РЕПОРТАЖ С ПЛОЩАДИ МУСТАКИЛЛИК. 22.15 ТОРЖЕСТВЕННОЕ СОБРАНИЕ И ПРАЗДНИЧНЫЙ КОНЦЕРТ, ПОСВЯЩЕННЫЕ 50-ЛЕТИЮ ВЕЛИКОЙ ПОБЕДЫ. ТРАНСЛЯЦИЯ ИЗ ДВОРЦА "ТУРКИСТОН". 00.15 Теннис. Международный турнир "Великий шелковый путь". 00.30 - 00.55 "Узбекистон".

УзТВ II

Студия "Тошкент" представляет:

18.30 Для детей. "Кузмунчок". 19.00 "Тахлил". 19.10 "Без прошлого нет будущего". 19.40 "Бу бустон аро..." Самиг Абдуллаев. 20.10 "Горожане". 21.10 - 23.00 "Обыкновенный фашизм". Документальный фильм. 1-я и 2-я серии.

УзТВ III

Международный телеканал

17.10 - 18.40 Турецкое телевидение.

"ОМАД" представляет:

18.40 "Сюрприз". 19.10 "Даракчи". 19.35 Всемирная география. 20.25 Панорама. 21.00 "Видео-О". 22.45 "Курьер". "...И о погоде". 23.15 "Постфактум". 23.25 - 23.45 Всемирные новости Эй-би-си.

Телеканал "ОСТАНКИНО"

17.00 "Родная кровь". Художественный фильм. 18.30 "Непобедимые". 18.40 Спокойной ночи, малыши! 18.50 "Непобедимые". 18.55 Торжественное собрание, посвященное 50-летию Победы в Великой Отечественной войне 1941 - 1945 годов. Трансляция из Государственного Кремлевского дворца. 20.00 "Время". 20.40 "Непобедимые". 20.45 "Мы". 21.25 - 21.45 Поэтический альбом.

Вторник

9 мая

УзТВ I

С 6.00 ДО 01.00 УЗБЕКСКОЕ ТЕЛЕВИДЕНИЕ ПРОВОДИТ ТЕЛЕМАРАФОН, ПОСВЯЩЕННЫЙ 50-ЛЕТИЮ ВЕЛИКОЙ ПОБЕДЫ.

УзТВ II

"ОМАД" представляет:

18.30 "Омад" таквими". 18.40 "Кунгил". 18.50 "Жозиба". 19.10 "Бир шингил хангома". 19.20 "Тасвирларда бархает мардлик". 19.40 Новости. 19.45 Музыка от Эм-ти-ви. 20.30 - 22.10 "Кинооко".

УзТВ III

Международный телеканал

17.10 - 18.40 Турецкое телевидение. 18.40 Автографы Победы. 19.20 "Узбекистан - наш общий дом". 20.20 "С нежной грустью..." Песни для ветеранов. 21.00 "И спорт нам был большой подмогой". 21.30 "Этот день мы приближали, как могли". 22.30 - 22.40 Новости Би-би-си.

Телеканал "ОСТАНКИНО"

5.00 - 7.50 "Телеутро". 17.15 "Белорусский вокзал". Художественный фильм. 18.50 Спокойной ночи, малыши! 19.00 "В шесть часов вечера после войны". Праздничная информационная программа. 20.05 "Время". 21.00 - 22.30 Всемирный концерт Свободы, посвященный 50-летию Победы. Передача из Амстердама.

Среда

10 мая

УзТВ I

6.00 - 8.00 "Ассалом, Узбекистон!" 8.00 Телефестиваль фильмов студии "Узбектелефильм" "Врата судьбы". 9.20 Фильм-концерт. 9.50 "Гарантия". 10.20 Показывает студия "Ешлик". 10.50 Для детей. "Волшебная флейта". Спектакль Республиканского театра кукол. 11.50 М. Бафоев, А. Орипов. "Хажнома". Ораторня. 12.35 - 14.30 "Год надежд". Видеоканал. 18.00 "Бугун". 18.10 Для детей. "Колокольчик". 18.40 "Ганимат дамлар". Ко дню рождения Г. Гуляма. 19.15 Спортивные новости. 19.30 "Узбекистон" (рус.) 19.55 "Ватанни севмок иймондандур..." 20.40 Вечерняя сказка. 21.00 "Узбекистон". 21.30 "Золотое наследие". Салиджан Хофиз. 22.15 "Минувшие дни". Художественный фильм. 23.50 - 00.15 "Узбекистон".

УзТВ II

Студия "Тошкент" представляет:

18.30 Для детей. "Расскажите о себе..." 19.00 "Звонок на урок". 19.45 "Путь к пьедесталу". 20.15 "Творчество". Актер Виктор Вержбицкий. 21.05 Фильм-концерт. 21.35 - 23.15 "Кинематограф".

УзТВ III

Международный телеканал

17.10 - 18.40 Турецкое телевидение. 18.40 "Мульткарусель". 18.55 "Школа предпринимательства". 19.25 "Санта-Барбара". Телесериал.

"ОМАД" представляет:

20.15 - 23.15 "Спортконтинент".

Телеканал "ОСТАНКИНО"

5.00 - 8.00 "Телеутро". 17.55 "Час пик". 18.15 "Аляска Кид". Телесериал. 10-я серия. "Большие гонки". 19.05 "Кинопанорама". 19.45 Спокойной ночи, малыши! 20.00 "Время". 20.45 - 22.10 "Крысы пустыни". Художественный фильм (США, Великобритания).

Четверг

11 мая

УзТВ I

6.00 - 8.00 "Ассалом, Узбекистон!" 8.00 "Непридуманная история". Художественный фильм. 9.30 Изучаем узбекский язык. 10.00 Показывает "Узбектелефильм". "Чаткальские спектры". 10.30 Учебная программа. Физика. 11.00 "Лицом к лицу с молодежью". 11.30 Учебная программа. Основы информатики и вычислительной техники. 12.00 - 12.40 "Народное творчество". 18.00 "Бугун". 18.10 Для детей. "Гулгунчалар". 18.30 "Собственник". 19.05 "Лицом к лицу". 19.30 "Узбекистон" (рус.) 19.55 "Справедливость". 20.40 Вечерняя сказка. 21.00 "Узбекистон". 21.30 Программы областных студий на УзТВ. На экране - Кашкадарьинская область. 22.20 Документальный видеофильм. 23.15 - 23.40 "Узбекистон".

УзТВ II

"ОМАД" представляет:

18.30 "Мультфейерверк". 18.55 "Тайны животных". 19.45 Новости. 19.50 "Приватизация: шаг за шагом". 20.10 Музыка от Эм-ти-ви. 20.35 "Видеогид". 20.55 "Теле-ателье-шоу". 21.05 Музыка от Эм-ти-ви. 21.45 - 23.25 "Кинооко".

УзТВ III

Международный телеканал

17.10 - 18.45 Турецкое телевидение. 18.45 "Мульткарусель". 19.00 "Узбекистан: пути сотрудничества". 19.25 "Санта-Барбара". Телесериал.

20.15 Новости телекомпании "Уорлднет". 20.35 "Бозор иктисодиети сабоклари". 21.05 "Планета друзей". 21.45 - 22.45 Программа телекомпании "Дурдаршн".

Телеканал "ОСТАНКИНО"

5.00 - 8.00 "Телеутро". 17.55 "Час пик". 18.15 "Аляска Кид". 11-я серия. "Смертельный покер". 19.05 "Избранницы". Авторская программа Э. Рязанова. 19.45 Спокойной ночи, малыши! 20.00 "Время". 20.40 "Москва, Кремль". 21.05 - 22.25 "Век кино". Художественный фильм "Двадцать один день" (Великобритания).

Пятница

12 мая

УзТВ I

6.00 - 8.00 "Ассалом, Узбекистон!" 8.00 "Найти и обезвредить". Художественный фильм. 9.25 "Поет Камилжан Атаниязов". Фильм-концерт. 10.00 "Прогресс". 10.30 Учебная программа. Природоведение. 11.00 "Молодые голоса". Концерт. 11.30 Учебная программа. Общая биология. 12.00 Из почты программы "Здоровье". 12.30 "Наследие". Хувайдо. 13.10 - 14.40 Видеоканал "Ешлик". 18.00 "Бугун". 18.10 Для детей. "Гулгунчалар". 18.30 "Деловой ориентир". 18.50 "Узбекона лутф". 19.30 "Узбекистон" (рус.) 19.55 О деятельности Академии МВД Республики Узбекистан. 20.40 Вечерняя сказка. 21.00 "Узбекистон". 21.30 "Прямой провод". 22.15 "Покорившая Европу". Народная артистка Узбекистана Муножат Йулчиева. 23.00 - 23.25 "Узбекистон".

УзТВ II

Студия "Тошкент" представляет:

18.30 Для детей. "Кузмунчок". 19.00 "Хозяйке на заметку". 19.25 "Память". В. Погосьянц. Кинопередача. 20.10 - 22.25 "Путь к медалям". Художественный фильм. 1-я и 2-я серии.

УзТВ III

Международный телеканал

17.10 - 18.40 Турецкое телевидение. 18.40 "Мульткарусель". 18.55 "Шалом!" Ко Дню независимости Израиля. 19.25 "Санта-Барбара". Телесериал.

"ОМАД" представляет:

20.15 Музыка от Эм-ти-ви. 20.30 "Салом, ешлар!" 21.20 - 23.00 "Видео-О".

Телеканал "ОСТАНКИНО"

5.00 - 8.00 "Телеутро". 17.50 "Бомонд". 18.10 "Аляска Кид". 12-я серия - "Яичный переполох". 19.00 "Поле чудес". 19.45 Спокойной ночи, малыши! 20.00 "Время". 20.45 - 22.05 "Век просвещения". Телесериал. 1-я серия. "Огни революции".

Суббота

13 мая

УзТВ I

6.00 - 8.00 "Ассалом, Узбекистон!" 8.00 "Мелодия любви". Спектакль Узбекского государственного музыкального театра драмы им. Мукими. 10.00 Студия "Ешлик". "Мои студенческие годы". 10.40 "Штрихи к творческому портрету". Кинопередача. 11.15 "Письма - зеркало души". 11.50 - 13.00 Фильм-детям. "Удивительный заклад". 18.00 Для детей. "Горсть земли". 18.35 Спортивные новости. 18.45 "Ешлик окшоми". 19.30 "Узбекистон" (рус.) 19.55 Теннис. Международный турнир. "Великий шелковый путь". 20.30 "Новости Узбекистана" (на англ. яз.) 20.40 Вечерняя сказка. 21.00 "Узбекистон". 21.30 "Жизнь, отданная искусству". Народная артистка Гапия Измайлова. 22.20 Футбол. Чемпионат Узбекистана "МХСК" - "Темирйулчи". 23.05 "Новости Узбекистана" (на англ. яз.) 23.15 "Тунги егду".

УзТВ II

"ОМАД" представляет:

9.00 "Мультфейерверк". 9.25 "Тайны животных". 10.15 Новости. 10.20 "Приватизация: шаг за шагом". 10.40 Музыка от Эм-ти-ви. 11.05 Видеогид. 11.25 "Теле-ателье-шоу". 11.35 Музыка от Эм-ти-ви. 12.15 "Кинооко". 13.55 - 18.30 "Спортконтинент".

Студия "Тошкент" представляет:

18.30 Для детей. "Улыбка". 19.10 "Антенна". 19.40 "Отражение". 20.10 "Пульс". Новости. 20.25 "Улица моя..." 20.40 "Автограф на память". 21.05 "Обо всем понемногу". 21.35 - 23.15 "Кинематограф".

УзТВ III

Международный телеканал

10.00 "Замандас". 10.50 "Мадаониятимиз дурдоналари". 11.30 - 11.50 "Булоклар куз очганда". 17.10 - 18.40 Турецкое телевидение. 18.40 "Мульткарусель". 18.55 "Хроника событий в мире". 19.20 "Безнен мирас". 20.00 "Глобус". 20.40 Новости Би-би-си. 20.50 "Такой разнообразный мир". 21.10 - 21.20 Новости Си-эн-эн.

Телеканал "ОСТАНКИНО"

18.10 Луи де Фюнес в кинокомедии "Жандарм женится". 19.40 Спокойной ночи, малыши! 20.00 "Время". 20.45 "Список Шиндлера" - телепремьера ОРТ. Интервью с режиссером Стивеном Спилбергом. 21.05 "Век просвещения". 2-я серия "Кровь народов". 22.25 - 23.05 Оба-на.

Воскресенье

14 мая

УзТВ I

6.00 - 8.00 "Ассалом, Узбекистон!" 8.00 Детский киносеанс. 9.30 Шахматная школа. 10.00 Студия "Ешлик". "Родине служу". Передача и концерт. 11.00 "Цирк! Цирк! Цирк!" 11.45 "Есть мнение..." 12.30 - 14.20 Видеоканал "Духовность". 18.00 Мультфильм. 18.10 "Сирли сандик". Телеигра. 19.05 "Ойнаи жахонда..." 19.30 "День за днем" (рус.) 20.05 Показывает "Узбектелефильм". "Тюбетейка". 20.15 Теннис. Международный турнир "Великий шелковый путь". 21.00 "Хафтанома". 21.35 "Взгляд в прошлое". 22.05 "В воскресенье вечером". Музыкальная программа. 22.55 - 23.25 "Хафтанома".

УзТВ II

"ОМАД" представляет:

10.00 "Омад" таквими". 10.10 "Кунгил". 10.20 "Жозиба". 10.40 "Бир шингил хангома". 10.50 "Тасвирларда бархает мардлик". 11.10 Новости. 11.15 Музыка от Эм-ти-ви. 12.00 - 13.40 "Кинооко". 17.00 "Сюрприз". 17.30 "4/8". Музыкальная программа. 17.50 Всемирная география. 18.45 "Видео-О". 20.30 "Курьер". 20.50 "...И о погоде". 21.00 "Постфактум". 21.10 Всемирные новости Эй-би-си. 21.30 "Панорама". 22.00 "Компьютер-Азия". 22.35 "Даракчи". 22.50 - 00.30 "Видео-О".

УзТВ III

Международный телеканал

9.00 "Аэробика". 9.15 "Живая планета". 9.35 Мультфильм. 10.15 "Коллекция". 10.35 "Улица моя..." 10.50 "Новые приключения Акмаля". Художественный телефильм. 2-я серия (рус.) 12.05 "Кстати..." 12.25 "Мир вашему дому". 13.25 - 13.35 Новости Узбекистана (на англ. яз.) 17.10 - 18.40 Турецкое телевидение. 18.40 "Хроника событий в мире". 19.05 Программа телекомпании "Дурдаршн". 20.05 "Кунгил куприкпари". 20.40 Новости Би-би-си. 20.50 "Такой разнообразный мир". 21.10 Студия "Ешлик". 21.50 Новости Си-эн-эн. 22.00 - 23.30 Бокс. Чемпионат мира. Полуфинал.

Телеканал "ОСТАНКИНО"

17.45 Фильм режиссера С. Спилберга "Список Шиндлера". 21.00 "Воскресенье". 21.45 - 23.10 "Век просвещения". 3-я серия. "Взрыв в соборе".

КАЗАХСКОЕ ТЕЛЕВИДЕНИЕ

Показывает Алматы (по 40-дециметровому каналу)

ЕЖЕДНЕВНО: 6.00 "Азан". 6.05 "Хабар". Информационная программа (кроме субботы и воскресенья). 16.00, 19.00 "Хабар". Информационная программа. 17.00 Новости Алматы и области (кроме субботы и воскресенья). 18.40 "Балбобек". 19.50 "5 минут с Народным банком".

ПОНЕДЕЛЬНИК, 8 мая

6.45 "Отчим". Худ. фильм. 8.05 "Думая только о Родине". 8.40 "Мелодии прошлых лет". 9.20 "Победа". Худ. фильм. Фильм первый. "Время надежд". 10.40 Передача о ветеранах войны. 11.10 Программа телефильмов. 12.00 Новости Алматы и области. 13.00 "Ради горсточки земли". 13.50 "Снайперы". Худ. фильм. 15.05 "Песни военных лет". 16.20 "И наша война, и наша Победа". Фильм 1-й. "1941-й год". 16.40 "Два вечера с Дмитрием Снегиным". Часть 1-я. 17.20 К 50-летию Победы. 17.50 Интервью с генералом армии Сагадатом Нурмагамбетовым. 18.05 Поет Роза Баглапова. 20.00 "Алтын дала". Телефортуна. 20.45 "Солдаты Победы". Передача, посвященная Дню Победы.

ВТОРНИК, 9 мая

6.50 "Песни военных лет". 7.15 "Хабар". 7.55 "Энши балапан" в Турции. 9.55 "Площадь Республики, 4". Парад войск Алматинского гарнизона. Театрализованное представление, посвященное 50-летию Победы. 11.20 "Песни Блантера". Поет А. Днищев. 12.00 Новости Алматы и области. 13.05 Боевые знамена воинов-казахстанцев в Великой Отечественной войне. 13.50 "И наша война, и наша победа". Фильм 2-й. "1942-й год". 14.10 "Вы в кадре". 14.50 "Песнь о Маншуке". Худ. фильм. 16.50 Москва. "Светлой памяти павших в борьбе против фашизма". Минута молчания. 17.05 "Два вечера с Дмитрием Снегиным". Часть 2-я, 17.40 Вечерние мелодии. 20.00 Репортаж о военном параде, посвященном Дню Победы. 20.45 Торжественное собрание и праздничный концерт, посвященные Дню Победы.

СРЕДА, 10 мая

6.45 "Победа". Худ. фильм. Фильм 2-й. "Время тревог". 8.50 Телефильм. 9.10 "Внимание, полиомиелит!" 9.20 Концерт-отдых. 9.40 "Лесная баллада". Худ. фильм. 16.20 Телефильм. 18.10 Концерт, посвященный Дню работников печати и массовой информации. 20.00 "Чрезвычайная студия". 21.00 "С праздником Хайит!"

ЧЕТВЕРГ, 11 мая

6.45 "А зори здесь тихие". Худ. фильм. 1-я серия. 8.55 Международные соревнования по у-шу. 9.40 Концерт-отдых. 9.55 "Александр Маленький". Худ. фильм. 16.20 "История американского бизнеса". 16.50 "Человек и закон". 18.00 "О хорошем хорошее". 18.30 Вечерние мелодии. 20.00 "Площадь Республики, 4". 20.40 "Курбан хайит". 21.40 К 150-летию Абая. Концерт мастеров искусств Казахстана.

ПЯТНИЦА, 12 мая

6.45 "Восхождение". Худ. фильм. 9.10 Телефильм. 9.20 Концерт-отдых. 10.25 "Яблоки 41 года". Худ. фильм. 16.20 "Жибек жолы". Телеэкспедиция. 16.50 "Человек и закон". 20.00 "Учение ислама". 20.40 "Дорогие мои москвичи". Худ. фильм.

СУББОТА, 13 мая

6.10 Мультфильм. 6.30 Фильм - детям. "Вот вернется папа". 8.30 "Онер паз болсан". 9.05 Телефильм. 9.55 Мультфильм. 10.15 "Здоровье". 10.45 Концертная программа передачи "Музыкальный вояж". 12.00 Новости Алматы и области. 13.10 "Пленники большого ветра". Док. фильм. 13.45 Любителям мелодрамы. "Двое в новом доме". Худ. фильм. 15.00 "Музыкальная гостиная". 16.20 "Если вы готовы к риску". 16.50 "Здоровье". 17.25 "Гутен абенд!" 18.00 "7+7+7". "Четвертая власть Америки". 18.30 "Короче говоря". Муз. программа. 20.00 "Тамаша". 21.30 Экран зарубежного фильма. "В крайнем случае я тебе ничего не скажу" (Италия).

ВОСКРЕСЕНЬЕ, 14 мая

6.10 Мультфильм. 6.40 Фильм - детям. "Девочка, хочешь сниматься в кино?" 7.55 "Амулет". Утренняя муз. программа. 8.25 "Айнапайын". 9.25 "Музей звуков". 9.55 "Дети - наше будущее". 10.25 Фестиваль студентов. 11.30 "Здравствуй, японский язык!" 2-й урок. 12.00 Новости Алматы и области. 13.00 "Сельский вестник". 13.30 "Подранки". Худ. фильм. 15.05 "Сборник". 15.30 Дзюдо. Турнир памяти Санжара Жандосова. 16.50 "Каре сарам". 17.20 Великому Абаю - 150 лет. 17.50 "Человек и закон". 18.10 Музыкальная программа студии фестивалей и конкурсов "Азия дауысы". 19.55 "Тамаша". II отделение. 21.10 Международные соревнования по у-шу.

Главный редактор Р. А. Сафаров

Редакционная коллегия: И. Абдукоримов, В. Дегтярев (отв. секретарь), С. Зинин, Л. Кабиров, Д. Камалов, П. Ким, С. Мансуров-Ковригенко, Ф. Муминов, О. Филимонов (зам. главного редактора), М. Хазраткулов, Ю. Хамдамов, Б. Хасанов (зам. главного редактора), Р. Шагулямов.

Редакция рукописей не рецензирует и не возвращает.

Мнения авторов публикуемых материалов могут не отражать позиции редакции.

Наш адрес: 700000, Ташкент, ГСП, ул. Матбуотчилар, 32. Телефон для справок: 33-15-20.

РЕКЛАМА, ОБЪЯВЛЕНИЯ:
Рекламная фирма "НС". Тел.: 33-58-90, 32-54-72, комн. 442, факс (3712) 33-58-90.
Рекламное агентство "Адонис". Тел. 33-44-92, 32-57-54, комн. 639, факс (3712) 33-44-92

Выходит 5 раз в неделю.
Способ печати - офсетный, формат А-2, объем 2 п.л.

Индекс: 64572
Рег.№ 3

Время подписания в печать по графику 21.00
Номер подписан в 01.00

Типография издательско-полиграфического концерна "Шарк". Адрес предприятия: улица Буюк Турон, 41

Заказ Г - 0193

1 2 3 4 5 6