Пролетарии всех стран, соединяйтесь!

ПРАВДА ВОСТОКА

Орган Центрального Комитета Компартии Узбекистана, Верховного Совета и Совета Министров Узбекской ССР

Год издания 38-й № 213 (11792) | Воскресенье, 9 сентября 1962 года | ЦЕНА 2 КОП.

УРОЖАЙ — В ЗАКРОМА РОДИНЫ!

ПЕРВЫЕ ТОННЫ

НУКУС, 8 сентября. (По телефону от соб. корр. «Правды Востока»). Первый и весомый вклад в 240 тысяч тонн каракалпакского хлопка сдали хлопкоробы юга автономной республики.

Одними из первых в Турткульском районе приступили к сбору урожая труженики сельхозартелей имени М. Горького, имени Димитрова, «Ленинград». Социалистическое соревнование здесь возглавили коммунисты.

Бригада члена партии Э. Керимбаева из колхоза «Ленинград» 8 сентября сдала на хирман 3.600 килограммов хлопка. По 130 килограммов хлопка собирают в день комсомолки А. Нурманова и Р. Алиева.

Пошел хлопок урожая четвертого года семилетки! Красные обозы с «белым золотом» прибыли на Кыркизский, Шураханский, Сарбайский заготовительные пункты. Государству сданы первые 400 тонн.

НОВЫЙ СОРТ

БЕШАРЫК, 8 сентября. (По телефону). На днях на опытном участке совхоза «Бешарык» Кировского района начался сбор урожая нового сорта хлопчатника, названного «Бешарык». Он выведен директором этого хозяйства Героем Социалистического Труда агрономом Нигматом Атабаевичем Хайдаровым. Новый сорт выгодно отличается от других, районированных в хозяйствах Кокандского территориального управления. Он на 7—8 дней раньше вызревает и дает более высокий урожай, чем «108-ф». «Бешарык» ветроустойчив, что в условиях Кокандской группы районов, где свирепствуют суховеи, имеет огромное значение. При созревании формируется хорошая компактность куста, что благоприятствует механизированному съему урожая. В нынешнем сезоне хлопкоробы рассчитывают снять с каждого гектара по 27—30 центнеров сырца.

И СБОР, И КУЛЬТИВАЦИЯ

КАРАКУЛЬ, 8 сентября. (По телефону). Бригада Джумагуль Бурхановой закончила на своем поле первый съем созревшего хлопка. Сегодня на участки вышли поливальщики. Они пустили воду в борозды для увлажнения посевов. Механизаторы вновь вывели культиваторы. Таким образом, в ходе уборочных работ продолжается обработка посевов.

Это новшество в агротехнике впервые ввел на своих плантациях колхоз «Октябрь» — маяк бухарских хлопкоробов. Решив до заморозков вести уход за посевами, члены сельхозартели прилагают все силы к тому, чтобы обеспечить лучшее созревание коробочек и вырастить 50-центнеровый урожай.

ПРИКАЗ МИНИСТРА ОБОРОНЫ СССР

9 сентября 1962 г. № 223 г. Москва

Товарищи солдаты и матросы, сержанты и старшины!

Товарищи офицеры, генералы и адмиралы!

Товарищи рабочие, инженеры и техники танковой промышленности!

Сегодня советский народ и его доблестные Вооруженные Силы празднуют День танкистов.

В нынешнем году этот праздник проводится в обстановке всенародной борьбы за успешное претворение в жизнь исторических решений XXII съезда КПСС.

Трудящиеся Советского Союза, воодушевленные величественной программой коммунистического строительства, своим вдохновенным трудом приумножают славу и могущество любимой Отчизны, приближают торжество коммунизма. Блестящий групповой полет в космическое пространство двух славных сынов нашей Родины — майора НИКОЛАЕВА и подполковника ПОПОВИЧА знаменует новую выдающуюся победу нашего народа и ярко демонстрирует неоспоримые преимущества социалистического строя и достижения советской экономики, науки и техники.

Мирный созидательный труд советских людей надежно охраняют наши доблестные Армия и Флот.

Советские воины, самоотверженно выполняя свой воинский долг, неустанно трудятся над совершенствованием боевого мастерства, высоких моральных и боевых качеств, настойчиво овладевают новой техникой и искусством ведения современного боя, находятся в постоянной готовности сокрушить любого агрессора.

Приветствую и поздравляю вас с всенародным праздником — Днем танкистов.

Желаю личному составу танковых войск дальнейших успехов в боевой и политической подготовке, укреплении воинской дисциплины, повышении бдительности и боевой готовности частей и соединений.

Всем работникам танковой промышленности желаю новых достижений в создании первоклассной бронетанковой техники.

В ознаменование праздника Дня танкистов ПРИКАЗЫВАЮ:

Сегодня, 9 сентября 1962 года, произвести салют в столице нашей Родины — Москве, в столицах союзных республик, в городах-героях двадцатью артиллерийскими залпами.

Да здравствует великий советский народ — строитель коммунизма!

Да здравствуют Советские Вооруженные Силы и их славные танковые войска!

Слава Коммунистической партии Советского Союза, ведущей наш народ к светлому будущему всего человечества — коммунизму!

Министр обороны СССР
Маршал Советского Союза Р. МАЛИНОВСКИЙ.

ВСТРЕЧА Н. С. ХРУЩЕВА С РОБЕРТОМ ФРОСТОМ

ГАГРА, 7 сентября. (ТАСС). Сегодня Председатель Совета Министров СССР Н. С. Хрущев встретился здесь с гостящим в Советском Союзе известным американским поэтом Робертом Фростом и имел с ним теплую беседу.

В этой беседе приняли участие секретарь правления Союза писателей СССР А. А. Сурков и сопровождающий американского поэта в поездке по Советскому Союзу профессор Фрэнклин Рив.

ОБРАЗЦОВО ПРОВЕСТИ УБОРКУ ХЛОПКА

ПРАВДА

Работники сельского хозяйства хлопкосеющих районов страны занимают один из ответственных рубежей в коммунистическом строительстве. Они производят хлопок. А хлопок — это ткани, одежда для миллионов людей. И чем успешнее колхозы и совхозы решают задачу увеличения валового сбора хлопка, тем больше ценного сырья получает наша промышленность. Работа хлопкоробов непосредственно связана с повышением материального благосостояния советского народа.

Труженики полей республик Средней Азии многое сделали для развития хлопководства. Среди них выросли тысячи мастеров высоких урожаев. Передовые хозяйства ежегодно собирают по 30—40 и более центнеров сырца с гектара. По их призыву широко развернулось соревнование за повышение урожайности хлопчатника, за то, чтобы получить в каждом колхозе и совхозе не менее 25 центнеров хлопка с гектара.

Коренным вопросом дальнейшего развития хлопководства является внедрение механизации на возделывании хлопчатника. Еще совсем недавно считалось, что без кетменя хлопок нельзя вырастить, что никакая машина не может устоять перед искусством поливальщиков и сборщиц. Однако теперь уже сотни бригад комплексной механизации выращивают высокие урожаи хлопка без применения ручного труда на огромных площадях. Созданы машины и для уборки хлопка, они дают возможность механизировать и эту самую трудоемкую, тяжелую работу.

С каждым годом на полях хлопкосеющих колхозов и совхозов становится все больше и больше современной техники. Передовые хозяйства ежегодно собирают машинами значительную часть урожая. Это позволяет им сокращать сроки уборки, не допускать потерь ценнейшего сырья, год от года удешевлять продукцию. В прошлом году в колхозе «Коммунизм» Пахтакорского района Самаркандской области машинами убрали две трети урожая. Это дало возможность поднять производительность труда хлопкоробов в два—два с половиной раза, значительно снизить затраты на уборку.

Комплексная механизация — решающее условие повышения производительности труда. «...**Мы можем и должны полностью механизировать труд на возделывании хлопчатника**, — говорил товарищ Н. С. Хрущев в речи на совещании работников сельского хозяйства в г. Ташкенте в 1961 году.— **Надо проявить настойчивость, твердость и внедрить машины в производство.**

Только при этом условии можно резко поднять производительность труда и получить самый дешевый хлопок. Это убедительно доказано практикой».

Хлопкоробам Узбекистана, южных областей Казахстана, Таджикистана, Туркменистана, Киргизии и Азербайджана есть у кого поучиться производительному использованию техники на плантациях. Передовые механизаторы здесь собирают за сезон сотни тонн хлопка, заменяя труд тысяч сборщиц. Их замечательное мастерство изучают, их опыт применяют во многих хлопкосеющих районах. Это позволяет хлопкоробам добиваться все лучших показателей в работе.

Опираясь на ценный опыт передовиков, высокие рубежи наметили для себя в этом году механизаторы Узбекистана. Они решили собрать машинами не менее 550 тысяч тонн сырца. На состоявшемся недавно в Ташкенте съезде механизаторов были подробно обсуждены практические меры по выполнению этого ответственного обязательства. Делегаты съезда дали слово показать пример умелого применения техники. Герой Социалистического Труда Турсун-ой Ахунова взялась за сезон собрать своим агрегатом 300 тонн хлопка. Высокие обязательства приняли также В. Тюпко, М. Умурзаков, Д. Кучиев и другие известные новаторы.

На хлопковые плантации пришла страдная пора. К сбору сырца приступили многие районы Средней Азии, Закавказья. Не за горами теперь уже и массовая уборка урожая. В эти ответственные дни необходимо тщательно проверить, все ли готово к сбору сырца. Важно организовать дело таким образом, чтобы каждый человек хорошо знал порученный ему участок работы, отвечал за него, трудился в дни уборки в полную силу, по-ударному.

Долг сельских коммунистов и комсомольцев — показать пример в труде. Особое внимание партийные, советские организации и производственные управления призваны обратить на умелое использование уборочной техники. Нельзя дальше мириться с фактами, которые имели место в прошлые годы, когда в некоторых хозяйствах агрегаты простаивали из-за того, что отдельные работники игнорировали машинную уборку хлопка. Консерваторам должна быть объявлена решительная борьба, надо убрать все рогатки на пути широкой механизации хлопководства.

Первостепенная задача состоит в том, чтобы отремонтировать все уборочные машины и использовать их на хлопковых плантациях. Каждый агрегат должен вести квалифицированный механизатор. Обязанность партийных организаций — поддержать стремление многих девушек и женщин хлопкосеющих республик работать на уборочных машинах, создать им условия для производительного труда.

Недавно в колхозе «Коммунизм» Янгиерского района Узбекской ССР побывала взаимопроверочная бригада таджикских хлопкоробов. Гости отметили отличное состояние плантаций, хорошую подготовку техники к сбору сырца. Сорок агрегатов и 70 прицепов для бестарной перевозки «белого золота» будут заняты на полях колхоза.

Примеры такого хозяйского, заботливого отношения к урожаю есть в каждом районе, области, республике. Тем не менее они не могут заслонить серьезных недостатков, имеющихся в подготовке к уборке хлопка. В ряде областей до сих пор не завершен ремонт уборочных машин, ворохоочистителей и другой техники. На исходе первая неделя сентября, а в Азербайджане, к примеру, многие агрегаты еще ожидают ремонта.

Неудовлетворительно идет подготовка к механизированной уборке в Туркмении. Отдельные руководители колхозов, делая ставку на ручной труд, затягивают приобретение новых и ремонт имеющихся в хозяйствах хлопкоуборочных машин. На складах «Сельхозтехники» в Ташаузской области до сих пор стоят невыкупленными более ста машин. Плохо готовят здесь к работе сушильное хозяйство, транспортные средства.

Производительное использование уборочной техники в значительной мере зависит от состояния полей, от их подготовки. Долг специалистов колхозов и совхозов, производственных управлений — завершить отвод полей, предназначенных под машинную уборку, вовремя провести удаление листьев и другие подготовительные мероприятия.

Уборка хлопка — нелегкое дело. Необходимо повседневно проявлять заботу о людях, облегчать их труд, вооружать опытом передовиков, отмечать лучших. Следует широко практиковать материальное поощрение хлопкоробов за большее количество и качество продукции, за снижение себестоимости хлопка. Советы народного хозяйства должны позаботиться о подготовке хлопкоочистительных заводов, сушильно-очистительных цехов, заготовительных пунктов к бесперебойному приему хлопка нового урожая.

Родина ждет от тружеников хлопкосеющих районов новых успехов в борьбе за увеличение производства «белого золота». Дело чести хлопкоробов — организованно провести уборку урожая, выполнить обязательства по продаже государству ценного сырья.

(Передовая статья за 8 сентября).

УКРЕПЛЯТЬ ЭКОНОМИКУ СОВХОЗОВ

С РЕСПУБЛИКАНСКОГО СОВЕЩАНИЯ ДИРЕКТОРОВ СОВХОЗОВ

Какие важнейшие задачи стоят перед совхозами по выполнению социалистических обязательств, принятых на четвертый год семилетки? Этому вопросу было посвящено состоявшееся в Ташкенте республиканское совещание директоров совхозов.

Открывая совещание, второй секретарь ЦК Компартии Узбекистана В. А. Карлов подчеркнул огромную роль совхозов республики в дальнейшем развитии всех отраслей сельского хозяйства, указал на необходимость всемерно укреплять их экономику на основе самого широкого внедрения прогрессивной агротехники и комплексной механизации трудоемких процессов.

С докладом на совещании выступил заместитель Председателя Совета Министров Узбекской ССР, министр производства и заготовок сельскохозяйственных продуктов республики Х. Иргашев.

За последние годы, говорили участники совещания, под руководством и при помощи всей партийной организации республики проделана немалая работа по развитию совхозного производства. Рабочие и специалисты совхозов «Савай», имени Пятилетия Узбекской ССР, «Пскент», «Хазарбаг», имени Гагарина, имени Хамзы Хакимзаде, «Малек», «Ударник», «Коммунизм», «Вревский» № 4 и ряда других хозяйств, умело мобилизовав внутренние ресурсы, держа курс на опыт передовиков, настойчиво внедряя прогрессивные приемы земледелия и комплексную механизацию, добиваются хороших успехов в выполнении высоких социалистических обязательств, взятых ими в нынешнем году. Главным направлением в их деятельности является достижение намеченных на ближайшие годы рубежей — получение не менее 25 центнеров хлопка с одного гектара, производство 75 центнеров мяса на 100 гектаров пашни и 16 центнеров мяса на 100 гектаров других угодий. Труженики ряда хозяйств эти рубежи уже перешагнули.

Однако есть еще немало хозяйств, производственные показатели которых не удовлетворяют высоким требованиям сегодняшнего дня. Оставшись в минувшем году в большом долгу перед государством, они продолжают отставать и в нынешнем. Это объясняется в основном поверхностным руководством, ослаблением государственной дисциплины, недостаточным вниманием к вопросам технического прогресса. Именно в силу этих причин совхозы «Ак-Курган», «Баяут» № 2, имени Жданова, «Заамин» № 1 и ряд других, находясь в равных условиях с высокоурожайными и высокорентабельными хозяйствами, снимают низкие урожаи, допускают большие убытки.

Рентабельными должны быть все без исключения совхозы. Таково требование партии. Добиваясь резкого повышения урожайности хлопчатника, смело внедряя новейшую технику, необходимо заботиться и о быстром росте кормовой базы, повышении продуктивности животноводства. Следует усилить работу по воспитанию и подбору кадров, на каждом участке производства ввести строгий учет и контроль, еще выше поднять материальную заинтересованность рабочих совхозов в результатах своего труда.

Об осуществляемых в хозяйствах мероприятиях по повышению урожайности полей и продуктивности животноводства, по укреплению их экономики сообщили директор совхоза «Нарпай» С. Умаров, заместитель начальника Кокандского территориального управления тов. Гриценко, директор совхоза «Гульбах» тов. Аракельян, главный бухгалтер Джамбайского территориального управления тов. Сулейманов.

Главной задачей для работников совхозов республики сейчас является образцовая организация уборки хлопка, которая должна быть проведена без потерь, в сжатые сроки, при хорошем качестве.

Вопросам хранения и эффективного использования сельскохозяйственных машин посвятил свое выступление председатель Республиканского объединения «Узсельхозтехника» М. И. Кичанов.

На совещании выступили секретарь ЦК Компартии Узбекистана А. Хайдаров и Председатель Совета Министров Узбекской ССР Р. Курбанов.

В работе совещания приняла участие Председатель Президиума Верховного Совета Узбекской ССР Я. С. Насриддинова.

(УзТАГ).

С ФРОНТА борьбы за хлопок

ОПЕРАТИВНЫЕ ДАННЫЕ О ЗАГОТОВКЕ И БЕСТАРНОЙ ПЕРЕВОЗКЕ СЫРЦА

(на 8 сентября, в процентах к плану)

ОБЛАСТИ	ЗАГОТОВЛЕНО		Перевезено без тары
	За день	С начала сезона	
Сурхандарьинская	0,96	4,06	4,76
Ферганская	0,82	2,38	2,26
Бухарская	0,63	1,66	1,67
Андижанская	0,50	0,93	0,95
Ташкентская	0,31	0,82	0,72
Каракалпакская АССР	0,29	0,49	0,34
Самаркандская	0,03	0,03	0,02
Хорезмская	0,02	0,02	0,03

БРОНИРОВАННЫЙ КУЛАК АРМИИ

СЕГОДНЯ — День танкистов

Беседа корреспондента ТАСС А. Романова с заместителем начальника танковых войск Советской Армии Н. П. Константиновым

На пожелтевших страницах оперативных сводок Советского информбюро — этого документального, предельно лаконичного дневника Великой Отечественной войны 1941—1945 годов — то и дело попадаются слова «наши танковые соединения, преодолевая упорное сопротивление противника, подбили и уничтожили» столько-то фашистских танков. В приказах Верховного Главнокомандования часто встречаешь и имена военачальников — Рыбалко, Богданова, Ротмистрова, Катукова, Лелюшенко и многих других прославленных полководцев, руководивших танковыми операциями. Об исключительной роли танковых войск в минувшей войне говорит такой факт: в Берлинской операции участвовало свыше 6.300 боевых машин. Этим же объясняется и то, что за ратные подвиги в минувшей войне четверть миллиона генералов, офицеров и солдат танковых войск удостоены правительственных наград. 1.142 танкистам присвоено звание Героя Советского Союза.

Один из Героев, генерал-лейтенант Николай Павлович Константинов, заместитель начальника танковых войск Советской Армии, — мой сегодняшний собеседник.

Генерал знает о цели моего прихода. Мы садимся за небольшой столик, что напротив модели танка. Заметив мое внимание к ней, он говорит:

— Замечательная машина. В ней сочетаются огневая мощь, броневая защита, подвижность и маневренность.

— **Сейчас, вероятно, в век ракетно-ядерного оружия значение танков уменьшилось?**

— Такая точка зрения, — несколько резко заметил генерал, — характерна для людей, мало сведущих в военной науке. Вторая мировая война показала, как велика роль танковых войск в условиях современной войны, когда требуется высокая маневренность в сочетании с большой ударной силой. Ваше сомнение, что в современной ракетно-ядерной войне, если она возникнет, танки утратят свое значение, — необоснованно. Роль танковых войск — этого «бронированного кулака армии» — возрастет еще больше, чем прежде. Установлено, что боевые машины в сравнении со всеми другими видами вооружения наиболее устойчивы от воздействия на них ядерного оружия. Они в большей степени могут также использовать результаты советских ответных атомных ударов по врагу, преодолевать районы, сильно зараженные радиацией. Кроме того современные танки, я говорю о наших советских машинах, могут вести бой в любое время суток, преодолевать с хода водные преграды. Таким образом, современные танковые войска в содружестве с ракетными и другими родами войск — сильнейшее оружие, которым по праву гордятся наши Вооруженные Силы.

Генерал на минуту замолчал.— Кажется, — говорит он, — я уже ответил на первый вопрос, который вы тут написали мне. Перейдем к следующему.

Вас интересует, **в какой мере изменились так называемые старые виды вооружения, в частности танки.**

Минуту подумав, генерал отвечает:

— Огромный технический прогресс в нашей стране, достижения советской науки в значительной степени влияют и на конструкторскую мысль в танковой промышленности. Танковые войска, как и все другие рода войск, претерпели со времени Великой Отечественной войны коренные, я бы сказал радикальные, изменения. Советские ученые, конструкторы в создании танков всегда шли впереди зарубежных. А сейчас тем более. Советская Армия располагает нынче новыми замечательными по своим боевым качествам танками, которые полностью отвечают высоким требованиям ведения современного боя. В гармоническом сочетании с ракетно-ядерным оружием и другими родами войск наши танки обладают, как я уже говорил, огромной боевой мощью.

— Теперь пойдем дальше. **Как изменилось количественное соотношение танков в соединениях в настоящее время в сравнении с периодом Великой Отечественной войны?**

— Могу сослаться на выступление министра обороны СССР Маршала Советского Союза Р. Я. Малиновского на XXII съезде партии. Он сообщил, что наша современная мотострелковая и танковая дивизии сейчас имеют больше танков, чем их было в танковом и механизированном корпусах в годы Великой Отечественной войны.

Следующий вопрос: **Американские военные деятели хвастливо утверждают, что их самолеты и танки якобы лучше советских.** Что вы можете сказать по этому поводу?

— Конечно, Пентагон, готовящийся к войне, делает все возможное, чтобы создать первоклассное вооружение. Другое дело, насколько это удается. Что касается самолетов, то я не могу себя считать достаточно компетентным. Вам следует поговорить с авиаторами. Но, конечно, у меня есть свое собственное мнение. Нашим летчикам принадлежит много мировых рекордов. Нельзя также не заметить, что наша авиация имеет теперь младшую сестру — космические корабли. Недавний совместный групповой полет кораблей «Восток-3» и «Восток-4» с пилотами-космонавтами на борту Андрияном Николаевым и Павлом Поповичем еще раз подтвердил, что Советский Союз обладает сейчас самыми могучими и самыми быстрыми крыльями.

А что касается танков, то нет, пожалуй, на земле военачальника, если он, конечно, объективен, который не признавал бы, что танки «Т-34» в годы второй мировой войны были лучшими в мире. Силу советских танковых ударов на себе испытали в свое время хваленые танковые войска гитлеровской армии. А ведь фашистские танки считались в то время хорошими. В оценке американских танков разрешите сослаться на некоторый личный опыт...

...Да, военный опыт у Николая Павловича огромный и на него можно положиться. С первых дней Великой Отечественной войны он на фронте в танковых частях. Генерал прошел путь от Москвы до Берлина. Если бы в его послужном списке отмечался весь фронтовой путь в годы войны, то в нем значились бы сражения под Москвой и Курском, Донбасская, Белорусская, Висла-Одерская операции и, уже завершившая войну операция, — штурм Берлина. Через руки Николая Павловича прошли танки всех марок, всех систем, всех стран, в том числе — американские. И не просто через руки, он видел их, как говорят, в работе, в бою.

— Должен сказать вам со всей ответственностью, — твердо говорит генерал, — наши танки были лучшими и остаются таковыми. Ни одна армия капиталистических государств не имеет подобных машин. Советские танки не только не уступают, но во многом превосходят все нам известные американские машины. Мы знаем, что последний, выпущенный в США средний танк является неплохим. Он вооружен 105-миллиметровой пушкой, правда, английского производства, с относительно высокой начальной скоростью подкалиберного снаряда. Вес танка около 47 тонн. Однако наши отечественные танки подобного класса, сделанные в значительно меньшем весе, имеют лучшие защитные свойства и лучшее вооружение, а так как они легче в весе, то обладают более высокой маневренностью. Очень важным боевым качеством любого танка является быстрое поражение цели с хода, с первого выстрела. И в этом отношении отечественные танки превосходят американские.

— **Чтобы лучше использовать могущество наших отечественных танков, видимо, необходимо иметь соответствующие кадры?**

— Вы правы. Какой бы могучей ни была техника, человек всегда остается главным. Он решает в конечном счете исход боя.

Советские танкисты на полях минувших сражений показали свою доблесть, свое воинское умение. Сейчас они совершенствуют его. К нам приходит образованная молодежь. В частях, как правило, служат люди, имеющие техническую подготовку. Среди солдат и младших командиров много со средним и даже высшим образованием. Наши танковые училища и академия готовят высококвалифицированных командиров, инженеров и техников. Высокий технический уровень подготовки воинов-танкистов — это в конечном счете — боеготовность и боеспособность советских танковых войск. Танкист немыслим без технических знаний. Современная боевая машина — это комплекс различных отраслей нашей техники. Она оснащена приборами, которые требуют от бойца знаний физики, радиоэлектроники, механики, оптики и т. д. Наши танкисты, воспитываемые Коммунистической партией в духе пламенного советского патриотизма, в духе личной ответственности за защиту своей Отчизны, зорко стоят на страже Родины и в любую минуту готовы выполнить свой долг перед народом.

Танковый взвод коммуниста лейтенанта В. Силкина встречает День танкистов высокими показателями в боевой и политической подготовке. Взвод — передовой в подразделении. НА СНИМКЕ: танки на марше. На первом плане — командир взвода лейтенант В. Силкин.

Фото А. Асанова.

ОБРАЗОВАНИЕ — КЛЮЧ К ПРОГРЕССУ

С Международного семинара женщин стран Африки

На очередном заседании Международного семинара женщин стран Африки было заслушано выступление депутата Верховного Совета СССР З. Р. Рахимбабаевой об опыте ликвидации неграмотности в Узбекской ССР.

Свое выступление З. Р. Рахимбабаева начала с анализа экономических преобразований, происшедших в Узбекистане за годы Советской власти. «Советской загадкой» называют за рубежом гигантский прогресс, достигнутый советскими республиками, в том числе Узбекистаном. В действительности же нет ничего загадочного в причинах этого прогресса.

Важнейшая задача, вставшая перед республикой в первые годы Советской власти, состояла в том, чтобы решительно покончить с культурной отсталостью, дать миллионам людей знания, высокую квалификацию. Советским людям оказалась по плечу такая нелегкая задача. И вот результат: если до Октябрьской революции менее двух процентов жителей Узбекистана владели грамотой, то за годы Советской власти республика стала краем сплошной грамотности. В республике действует 29 высших учебных заведений, в которых обучается более 123 тысяч студентов.

Оратор детально останавливается на формах и методах просветительной работы, осуществленной в первые годы Советской власти. Вместе со слушательницами семинара она совершает экскурс в тот ранний период, когда Узбекистан делал свои первые шаги в культурной революции.

Перед африканскими женщинами, присутствующими на семинаре, предстает во всей своей широте проведенный в Узбекистане всенародный поход за грамоту, замечательный прежде всего тем, что он являлся государственным мероприятием и проводился при активном участии всей общественности.

Использовались различные формы учебы — специальные школы для взрослых, прикрепление грамотного человека к одному или нескольким неграмотным, занятия и беседы в клубах, в чайханах. Людям, приступившим к учебе, устанавливались особые материальные льготы.

Правительство и общественные организации республики уделили особое внимание учебе женщин местных национальностей. Борьба за знания была по существу борьбой за полное и фактическое раскрепощение женщин. Чтобы одержать в ней успех, следовало не только повести большую разъяснительную работу среди самих тружениц городов и сел, но и сломить сопротивление носителей феодально-байских взглядов, которые, цепляясь за старые обычаи, пытались удержать женщину в невежестве, помешать ей выйти на светлый путь счастья и творческого, созидательного труда.

Оратор знакомит слушателей семинара с деятельностью активисток гех лет, проявивших много смелости и инициативы в преодолении трудностей, в вовлечении в учебу сотен тысяч женщин. Многое сделали для ликвидации неграмотности делегатские собрания, женские клубы. Борьба с неграмотностью сыграла решающую роль в подъеме сознания женщин, способствовала тому, что в годовщину первого десятилетия Советской власти десятки тысяч узбекских женщин сожгли ненавистную паранджу. Этот акт самосознания имел огромное положительное значение для приобщения широких масс женщин к знаниям, к культуре.

З. Р. Рахимбабаева приводит данные, характеризующие развитие и быстрый подъем всей системы народного образования в республике. Как и во всей Советской стране, в Узбекистане была осуществлена бесплатность обучения. Буквально в первые месяцы после революции — летом 1918 года — при Ташкентском народном университете открылись четыре школы для девочек-узбечек. Вскоре такие учебные заведения возникли во всех уголках республики.

Уже в 1924-25 учебном году был осуществлен переход к совместному обучению и воспитанию мальчиков и девочек. Крупной победой в области культурного строительства явилось введение с 1930 года обязательного начального обучения.

Ныне в школах Узбекистана учится один миллион 800 тысяч детей, из них около половины — девочки. Свыше 60 тысяч студенток обучается в высших и средних специальных учебных заведениях республики. Число женщин с высшим образованием увеличилось по сравнению с 1939 годом в 7,5 раза, а со средним образованием — в 9.8 раза. Вырвавшись из оков темноты и невежества, женщина Советского Узбекистана стала активным, сознательным и вдохновенным строителем нового общества. Вооруженная знаниями и жизненным опытом, она успешно проявляет свои способности и таланты на самых ответственных участках государственной, общественной, производственной и культурной деятельности. Тысячи женщин стоят во главе предприятий, государственных учреждений, колхозов, учебных заведений, занимают руководящие инженерно-технические должности. Более четырех тысяч женщин ведут научную работу, среди них 24 доктора и 714 кандидатов наук.

Женщин Советского Узбекистана, как и всех советских людей, говорит З. Р. Рахимбабаева, радует и вдохновляет величественная программа созидательных работ в стране, намеченная XXII съездом КПСС. Эта программа открывает перед ними новые широкие перспективы для дальнейшего повышения уровня культуры и народного образования.

Слово получает представительница Сьерра-Леоне, председатель Движения женщин этой страны **Сариан Айо Сонго-Браун.** Она подробно рассказывает о состоянии народного образования в этом небольшом африканском государстве, о программе преподавания в имеющихся школах для девочек и центрах профессионально-технического обучения.

Возможности для получения образования в стране ограничены, заявляет представительница Сьерра-Леоне. В настоящее время учатся не все дети школьного возраста. Объясняется это частично нехваткой школ, частично тем, что не все родители в состоянии платить за обучение своих детей.

Представительница Сьерра-Леоне сообщает, что в стране ощущается недостаток в квалифицированных преподавателях. Принимаются меры для подготовки этих кадров. В школах полностью пересматриваются программы, по которым велось обучение в колониальный период.

Сьерра-Леоне предстоит еще многое сделать в области образования всех своих граждан, сказала в заключение Сонго-Браун. Нужно ввести бесплатное и обязательное начальное образование, но это трудно осуществить из-за недостатка ресурсов.

На трибуне — член руководства Союза женщин Мали в городе Нионо **Фанта Диалло.** Взволнованно говорит оратор о своей радости, вызванной приездом в Советский Союз, возможностью встретиться на семинаре с представительницами других африканских стран.

Истина состоит в том, что без свободы невозможно добиться образования, подчеркивает Фанта Диалло. Сознавая это, женщины Мали активно боролись рядом с мужчинами против колониализма, за свободу и независимость своей страны.

Прежде школы являлись привилегией колонизаторов, были недоступны малийским женщинам. После завоевания страной независимости женщина уравнена в правах с мужчиной. Она может получить начальное, среднее и университетское образование. Женщина в Мали стала сейчас активной силой в движении за ликвидацию неграмотности населения.

Женщины Мали, сказала далее Фанта Диалло, познав счастье свободной жизни, протягивают руку дружбы всем женщинам Африки. Они с нетерпением ждут, когда их сестры в тех странах, которые еще находятся в оковах умирающего колониализма, присоединятся к хороводу свободных женщин.

Фанта Диалло отметила, что Ташкентский семинар женщин — пример бескорыстной помощи Советского Союза африканским народам. Семинар позволяет его участникам не только познакомиться с подругами из других стран, поделиться с ними опытом, мнениями, но и изучить советскую действительность, «открыть советскую женщину».

В Танганьике намечены планы улучшения постановки народного образования, сообщает **Дороти Кашайджа** — член руководства женской секции Национального союза африканцев Танганьики. Обучение в начальных школах вместо пяти лет, как это было при колонализме, продлено до восьми лет, чтобы не только научить детей читать и писать, а дать им всестороннее образование.

Дороти Кашайджа сообщила, что сразу после получения независимости в стране были созданы школы общие для белых и негров. Основан учебный центр, на базе которого в будущем организуется университет. Покамест, однако, в стране преобладают учебные заведения для лиц мужского пола, ограничены возможности для получения образования взрослыми.

Представительница Танганьики упомянула, что в стране ощущается недостаток преподавательских кадров и материальных средств для обучения всех детей. Она сообщила, что в ближайшем будущем намечено ввести в стране бесплатное начальное образование.

Выступает член комитета молодежи Демократической партии Гвинеи **Раматулайе Бангура.** При колониальном режиме, заявляет она, гвинейская женщина, как и все женщины угнетенной Африки, не пользовалась никакими правами, занимала жалкое положение «рабыни раба», жила в условиях неуверенности в завтрашнем дне, голода и нищеты.

В последние годы пробудилось самосознание африканских народов. Поднялась и активность женщин Гвинеи, сыгравших значительную роль в освобождении страны. Сейчас в жизни Гвинеи женщины занимают место, соответствующее их заслугам и способностям.

Демократическая партия Гвинеи, правительство страны уделяют огромное внимание устранению неравенства между мужчиной и женщиной во всех областях жизни. С каждым годом растет число женщин, получающих знания. За четыре года независимого развития страны число девочек в начальных школах увеличилось более чем в три раза. Возросло также количество девушек, получающих среднее образование. Прилагаются большие усилия к тому, чтобы гвинейская женщина смогла получить профессиональную подготовку. В самое ближайшее время многие женщины Гвинеи станут педагогами, инженерами, врачами.

Гвинейские женщины убеждены, что под руководством своей Демократической партии они в недалеком будущем докажут, что женщина действительно равна с мужчиной и незаслуженно находилась раньше в приниженном положении.

К участницам семинара обращается представительница женской лиги Фронта освобождения Мозамбика **Присцилла Гумане.** Она говорит о том, что чувствует себя счастливой, находясь в Советской стране, в стране великого прогресса, растрогана тем, что видит вокруг себя людей, живущих свободной жизнью, работающих для блага человечества.

Присцилла Гумане рассказывает о бедственном положении населения ее страны, обреченном на рабский труд, голод и нищету. Исключительно тяжела доля мозамбикских женщин. Они вынуждены за гроши гнуть спину на хлопковых и рисовых полях, терпеть побои надсмотрщиков.

С гневом говорит оратор о том, что португальские колонизаторы не хотят давать образование африканцам, ибо они понимают, что образование откроет народу глаза, побудит его решительно добиваться независимости. Колониальные власти не заинтересованы в строительстве школ, в уменьшении платы за обучение, в выдаче студентам стипендии. Если они узнают, что кто-либо из африканцев собирается выехать на учебу в другую страну, они арестовывают его. Пять веков салазаровские гангстеры учили народ лишь одному — почтительно говорить: «Да, сэр!». Африканцев они считают людьми низшей расы, не разрешают им общаться с белыми, посещать их клубы. В стране свирепствует террор. По малейшему подозрению прогрессивно настроенный африканец может быть посажен в тюрьму. Тысячи мозамбикских женщин скорбят о своих близких, убитых кровожадными салазаровскими бандитами.

Присцилла Гумане призвала участников семинара решительно осудить действия португальских колонизаторов, потребовать незамедлительного освобождения всех политических заключенных, скорейшего предоставления Мозамбику полной независимости.

* * *

Участники Международного семинара женщин стран Африки всесторонне ознакомились с организацией профессионального образования женщин в Советском Союзе.

Представитель Государственного комитета Совета Министров СССР по профессионально-техническому образованию З. И. Солодкая обратила внимание гостей на любопытные данные. В дореволюционной России из общего количества женщин, занятых наемным трудом, 80 процентов составляли прислуги и только 13 процентов — женщины, занятые в промышленности и на стройках. Ныне в Советском Союзе женщины успешно проявляют свои способности во всех отраслях народного хозяйства, занимают ведущее положение в ряде профессий, требующих высокой квалификации. Велико количество женщин среди специалистов с высшим и средним специальным образованием.

Представительницам африканских женщин было сообщено, что в Советском Союзе создана разветвленная сеть профессионально-технических учебных заведений, в которых обучаются многие тысячи девушек. Предоставляя женщинам реальную возможность получения высокой квалификации, советское государство тем самым помогает им практически осуществить свое право на труд, закрепленное в Конституции СССР. В профессионально-технических учебных заведениях и в средних школах с производственным обучением подготовка кадров ведется по многим специальностям. Все они доступны женщинам, если только не противопоказаны их здоровью.

Как подчеркивалось на семинаре, характерной особенностью советской действительности является то, что каждый человек, получивший квалификацию, обеспечивается работой в соответствии с его знаниями. Советское государство полностью взяло на себя расходы по подготовке кадров в профессионально-технических учебных заведениях.

Подробно рассказав о структуре ремесленных и профессионально-технических училищ, их программах, З. И. Солодкая отметила, что в этих учебных заведениях молодежь проходит не только курс производственного обучения, но и повышает свои общеобразовательные знания: изучает математику, технологию, основы механизации и автоматизации производства и другие дисциплины. Во все учебные планы обязательно включается физическое и эстетическое воспитание.

Знакомство с советским опытом организации профессионально-технического образования участники семинара продолжили во время посещения Ташкентского текстильного комбината.

Гости узнали, что все работницы этого предприятия прошли специальный курс обучения и непрерывно повышают свою квалификацию. В различных кружках и семинарах они изучают опыт родственных предприятий Москвы, Иванова и других городов.

Посланцы африканских женщин побывали в школе, где текстильщики без отрыва от производства получают среднее образование. Они осмотрели также расположенные на территории комбината школу фабрично-заводского обучения, вечерний текстильный техникум.

Знакомясь с комбинатом, гости интересовались условиями труда текстильщиков, деятельностью культурно-бытовых учреждений этого предприятия.

Международный семинар женщин стран Африки продолжает свою работу.

* * *

В Ташкент для участия в семинаре прибыли представительница благотворительной организации эфиопских женщин, инспектор по средним школам **Атседе Касай** и представительница женской секции партии «Афро-Ширази» **Шамба Хамис Хаджи** (Занзибар), представительница Демократического союза женщин **Камеруна Родес Нленд.**

(УзТАГ).

Более 90 механиков-водителей хлопкоуборочных машин подготовит в нынешнем году Бухарское училище механизации сельского хозяйства № 10. Сейчас у курсантов горячая пора — они готовятся к выпускным экзаменам. НА СНИМКЕ: мастер производственного обучения Теша Ураков (слева) проводит практические занятия с курсантами.

Фото **А. Усманова.** (Фотохроника УзТАГ).

Благодарность летчиков-космонавтов

Выражаем сердечную благодарность общественным организациям и всем гражданам Советского Союза и зарубежных стран за присланные нам теплые поздравления и добрые пожелания в связи с осуществлением группового полета космических кораблей «Восток-3» и «Восток-4».

Новая победа Советского Союза в освоении космоса — результат успехов нашего героического народа в строительстве коммунизма, могучего развития советской науки и техники.

Окрыленные заботой и вниманием родной Коммунистической партии, советские космонавты на кораблях, созданных гением и трудом ученых, конструкторов, инженеров, рабочих, проложат новые пути в просторах Вселенной, принесут новую славу нашей Родине.

Мы готовы к выполнению новых заданий партии и правительства.

Летчики-космонавты СССР А. НИКОЛАЕВ, П. ПОПОВИЧ.

7 сентября 1962 г.

ПРИКАЗ МИНИСТРА ОБОРОНЫ СССР

7 сентября 1962 г. № 227 г. Москва

ОБ УВОЛЬНЕНИИ ИЗ ВООРУЖЕННЫХ СИЛ СССР ВОЕННОСЛУЖАЩИХ, ВЫСЛУЖИВШИХ УСТАНОВЛЕННЫЕ СРОКИ СЛУЖБЫ, И ОБ ОЧЕРЕДНОМ ПРИЗЫВЕ НА ДЕЙСТВИТЕЛЬНУЮ ВОЕННУЮ СЛУЖБУ

В соответствии с законом о всеобщей воинской обязанности **приказываю:**

1. Уволить из рядов Советской Армии, Военно-Морского Флота, пограничных и внутренних войск в запас солдат, матросов, сержантов и старшин, выслуживших установленные законом сроки действительной военной службы.

2. В связи с увольнением военнослужащих, указанных в пункте 1 настоящего приказа, призвать на действительную военную службу в Советскую Армию, Военно-Морской Флот, в пограничные и внутренние войска граждан 1943 года рождения, не имеющих права на льготу и отсрочку от призыва, а также граждан призывных возрастов, которым истекли отсрочки от призыва и сверстники которых проходят действительную военную службу.

3. Приказ объявить во всех ротах, батареях, эскадрильях и на кораблях.

Министр обороны СССР
Маршал Советского Союза Р. МАЛИНОВСКИЙ.

ПОСВЯЩЕНА ВЕЛИКОЙ ЭПОПЕЕ

Славному юбилею — 150-летию Отечественной войны 1812 года — была посвящена конференция, созванная Ташкентским отделением Общества по распространению политических и научных знаний. В концертный зал Окружного Дома офицеров наряду с военнослужащими пришли многочисленные представители трудящихся города.

Международную обстановку накануне Отечественной войны охарактеризовал в своем выступлении полковник Ф. М. Кузьменко. Были заслушаны доклады о Бородинском сражении и его роли в разгроме армии Наполеона, о фельдмаршале М. И. Кутузове — великом полководце и патриоте.

Интерес у собравшихся вызвали доклады ученых — кандидата филологических наук В. И. Макова и доцента Ташкентского государственного университета Г. Н. Чаброва — о произведениях русской художественной литературы и изобразительного искусства, посвященных Отечественной войне.

(УзТАГ).

А. Николаев и П. Попович в гостях у воинов

7 сентября герои-космонавты А. Николаев и П. Попович встретились с воинами Московского гарнизона. Начальник Главного политического управления Советской Армии и Военно-Морского Флота генерал армии А. А. Епишев от имени воинов Вооруженных Сил СССР поздравил славных сынов Родины с блестящим завершением группового многодневного полета в космосе.

Об огромном значении космических рейсов советских кораблей «Восток-3» и «Восток-4» говорил Герой Советского Союза генерал-лейтенант авиации Н. П. Каманин.

Затем выступили летчики-космонавты Андриян Николаев и Павел Попович.

ФЛАГИ НА ЛЕНИНСКОЙ КАРТЕ

Мирная карта висит на стене,
Взята в архив военная.
Ленин. И дума его о стране,
Самая сокровенная.
Тишь. Только скрип карандаша.
За шагом шаг.
Шаг за шагом...
Ленин выводит на карте, спеша.
Флаг за красным флагом.
Надо спешить!
И мелькает мысль,
Отмечена флагом новым.
Флаг — это домен зовущая высь.
Флаг — это парты школам.
Флаг — это фабрик весенний гул.
Тракторы, свет и хлеб.
Флаг — это в дальний, глухой аул
Шагающий ширпотреб.
Может заметив голодную степь,
Флагом пометив славным,
Ильич представляет бесплодную тем,
Что мы зовем Гулистаном.
Может... А время:
Разруха. Мор.
Скованный ход планеты...
Ленин выводит мечту на простор.
Подписывая декреты!

Р. ФАРХАДИ.
Студент Самаркандского мединститута.

ВЕЛИКАЯ ДАТА В ИСТОРИИ НАШЕГО ДРУГА И БРАТА

В рисунок герба Народной Республики Болгарии вписана дата: «9.IX.1944». Это — великая дата истории нашего друга и брата—болгарского народа, дата его освобождения от капиталистического рабства.

18 лет назад, когда Советская Армия, выполняя свою освободительную миссию, вышла на Дунай и вплотную приблизилась к болгарской земле, трудящиеся Болгарии под руководством славной Болгарской коммунистической партии поднялись против фашистского гнета. 9 сентября 1944 года власть в стране перешла в руки народа. Победа, одержанная болгарским народом в этот исторический день, увенчала многолетнюю борьбу болгарских трудящихся против фашизма и капиталистической кабалы. Эта победа открыла перед Болгарией светлый путь социалистического развития.

За минувшие 18 лет болгарский народ в корне изменил весь облик своей родины. В Болгарии ныне повсюду прочно утвердились социалистические производственные отношения, навсегда ликвидированы социально-экономические возможности реставрации капитализма.

Говоря об огромных достижениях болгарского народа в строительстве социализма, нельзя обойтись без цифр. Разве не вызывает восхищения тот факт, что объем промышленной продукции за годы народной власти увеличился по сравнению с довоенным уровнем в 14 раз. Продукция машиностроения возросла примерно в 84 раза! В стране созданы все основные отрасли современной тяжелой индустрии. Глубокие революционные преобразования произошли и на селе. Болгария завершила социалистическое переустройство сельского хозяйства.

Все эти великие победы болгарский народ неразрывно связывает с расширяющимся год от года братским сотрудничеством и помощью своих старших братьев — народов СССР.

Трудящиеся Узбекистана, как и все советские люди, искренне радуются успехам братского болгарского народа и высоко ценят тот вклад, который он вносит в дело укрепления единства и могущества стран социалистического лагеря.

6 сентября в Ташкенте состоялось общегородское собрание общественности, посвященное национальному празднику братского болгарского народа. О крупных успехах, достигнутых трудящимися Болгарии в социалистическом строительстве, о крепнущей советско-болгарской дружбе рассказал заместитель директора Института истории партии при ЦК КП Узбекистана Т. Д. Джураев. Своими впечатлениями о поездке в дружественную страну поделился заместитель председателя Государственного комитета Совета Министров Узбекской ССР по радиовещанию и телевидению Х. Р. Худайбердыев. Аплодисментами встретили собравшиеся выступление болгарского студента Стоила Миланова, обучающегося в Ташкентском государственном университете имени В. И. Ленина.

Участники собрания с большим подъемом направили приветственную телеграмму в Софию, в адрес Всенародного комитета болгаро-советской дружбы.

СЕГОДНЯ «ПРАВДА ВОСТОКА» ПРЕДЛАГАЕТ ВНИМАНИЮ СВОИХ ЧИТАТЕЛЕЙ СТАТЬЮ ВИДНОГО БОЛГАРСКОГО ПИСАТЕЛЯ МАКСИМА НАЙМОВИЧА.

□ □

ИНОСТРАНЕЦ, впервые приезжающий в Болгарию, не может не восклицнуть: «Какая прекрасная страна!». Но когда мы объясняем ему, что почти все то, что он видит, создано всего лишь за последние восемнадцать лет, он недоверчиво качает головой. Сомнение остается в душе и у предубежденного, и у друга, исполненного чувства симпатии и нам. Я понимаю это сомнение и не сержусь на них. Больше того — это меня даже радует, потому что свидетельствует о том, какой невероятный скачок сделала наша страна за такой короткий отрезок времени. Разумеется, иностранцу будет трудно понять, что стоит за всеми нашими успехами. Он видит то, что уже сделано, а о трудностях, которые нам пришлось преодолевать ему неизвестно. Впрочем, это в известной мере естественно — мы уже и сами стали забывать с чего начинали.

С чего же мы, в сущности, начинали? Фашизм оставил нам в наследство страну с неизведанными природными богатствами, без горнорудной промышленности, без тяжелой индустрии, с примитивным сельским хозяйством.

Я вспоминаю эти первые годы. Как фантастически звучало тогда, что в нашей стране будут заводы и фабрики, что мы будем строить водохранилища и электростанции, что мы создадим тяжелую промышленность. Нам казалось, что эти планы относятся к какому-то далекому будущему, которое мы вряд ли увидим своими глазами. А теперь за спиной у нас три пятилетки. Мечты претворились в действительность. Что же помогло нашему народу добиться всего этого? Только его вера в нашу Коммунистическую партию. Только она помогла пережить лишения, преодолеть скрытое сопротивление врагов.

Что представляло для нас в то время главную трудность? Найти правильный путь развития. Было много споров, приходилось убеждать многих скептиков. Трудно было понять, как это страна, у которой нет даже развитой легкой промышленности и хорошо организованного сельского хозяйства, бросает все свои силы на создание тяжелой промышленности. В магазинах не хватало мяса, обувь и ткани выдавались по карточкам, простейшие предметы домашнего обихода считались роскошью, а в то же время мы закладывали основы нашей тяжелой промышленности. Скептики качали головами: им казалось, что это фантастический эксперимент. Другие малодушно вздыхали: нет гвоздей, чтобы сколотить ящик, а строим металлургический завод, не найти пакета цемента, а вливаем десятки тысяч тонн бетона в плотины водохранилищ.

И все же это был единственно правильный путь развития. Мы должны были создать тяжелую промышленность, пусть даже ценой многих лишений. И мы создали ее! Разумеется, было бы наивно думать, что нам приходилось преодолевать только материальные лишения. Это было еще не так страшно. Страшнее было другое: отсутствовали подготовленные кадры. У нас не было инженеров и техников, лаборантов и мастеров, металлургов и конструкторов. Нужно было подготавливать их в процессе строительства. В этом деле исключительно большую помощь оказали нам советские специалисты. Так создавалась наша промышленность.

...Как рассказать о людях, которые сами не имели достаточного опыта, а стали профессорами, чтобы обучать новичков? Как рассказать о партизанах, которые сменили ружья на циркули? Или о рабочих, которые после изнурительного трудового дня сидели над учебниками и заучивали трудные формулы? Да ведь об этом нужно писать романы и эпопеи. Об этом молчаливом и незаметном героизме людей, которые стали первым поколением нашей новой технической интеллигенции и для которых учеба была главной партийной задачей.

Я вспоминаю строительство Димитровграда. На безлюдную равнину на берегу Марицы съехались тысячи юношей и девушек. Они должны были построить новый гордд, первенец нашей промышленности. Здесь, на этом пустыре, должен был вырасти химический комбинат, цементный завод, рудники и шахты, общежития и школы, общественные здания и электростанции. Строители жили в деревянных бараках, по которым свободно гулял ветер. Днем носили кирпич и цемент, а вечером сидели, склонившись над тетрадями и дули на замерзшие пальцы, чтобы удержать карандаш. Потому что цехи заводов росли, поступало первое сложное оборудование. Кто же будет работать в них? Кто другой, если не люди, которые сами строили заводы. И они познавали сложные процессы превращения веществ, а на другой день снова взбирались по строительным лесам. Эти люди приехали из сел и не знали, как обращаться со спиртовкой. А сегодня они командуют агрегатами для производства гранулированного фосфата.

Сегодня у нас есть десятки техникумов, институты готовят тысячи инженеров. И я радуюсь, когда вижу на улицах это новое поколение, устремившееся к светлым лабораториям и лекционным залам. И в то же время с легкой грустью вспоминаю о том, другом поколении, которое постигало премудрости науки такой дорогой ценой. А может быть, оно счастливее — ведь ему принадлежит слава тех лет.

Труднее всего меняется сознание человека. Это не стереотипная формула, взятая из какой-нибудь брошюры, а горький опыт нашей действительности. Мы должны были совершить революцию в сельском хозяйстве — вывести его из стадии примитивного раздробленного земледелия и сделать крупным, кооперативным, механизированным. Некоторым это казалось просто: объединим землю единоличников, дадим селу тракторы и комбайны и... все в порядке. Пусть работают. К сожалению, в действительности все это оказалось куда сложнее. Речь шла не о машинах — с течением времени мы будем все больше удовлетворять кооперативные хозяйства разнообразной техникой. Речь шла о другом — о сознании труженика села, привыкшего веками копаться на своем клочке земли. Его сознанию трудно было сразу примириться с новым, воспринять новые формы, инерция старого слишком тянула его назад. И здесь предстояло проделать большую работу.

Сейчас немало кооператоров пользуют в сельском хозяйстве самолеты. Возьмем, к примеру, село Гавраилово Сливенского округа. Журналисты в нем частые гости. Они много пишут о его успехах. Я помню первые шаги этого хозяйства, когда на трудодень приходилось так мало, что невозможно было прокормить семью. И многие мужчины уходили на шахты. В то время они высмеяли бы вас, если бы вы им сказали, что в их селе посевы будут опрыскиваться с самолетов. Теперь же они избегают говорить о прошлом. И правы — лучше смотреть вперед. Но я хотел подчеркнуть, что труднее всего было перевоспитать сознание людей. Я не экономист, а писатель. Экономисты, вероятно, дали бы исчерпывающие сведения обо всем, что нужно преодолеть. Дали бы сведения о недостатке строительных материалов, машин и инструментов, о резко изменившемся соотношении между промышленностью и сельскохозяйственной продукцией, о развитии промышленности, сказали бы языком цифр, ясно и точно, какой огромный скачок вперед мы сделали. Но это не чуждо и мне, как писателю. Я современник этой эпохи, и все эти преобразования прошли на моих глазах, во многих из них я участвовал сам. Только я думаю не о цифрах, а о людях, о людях, которые должны преодолевать все и идти вперед только со своей верой. И если меня спросят, что было самое трудное, я отвечу без колебаний: битва за доверие людей.

Именно эту битву мы выиграли. Выиграли ее великой правдой коммунизма. И эта правда живет ныне в наших делах и наших надеждах. Потому что самое трудное осталось уже позади...

ЗАРУБЕЖНЫЕ ПУБЛИЦИСТЫ В «ПРАВДЕ ВОСТОКА»

Собрание журналистов Ташкента

8 сентября в Доме радио состоялось городское собрание журналистской общественности, деятелей литературы и искусства, посвященное Международному Дню солидарности журналистов.

С докладом выступил заместитель председателя правления Союза журналистов Узбекистана директор Узбекского телеграфного агентства К. К. Узаков.

(УзТАГ).

ДЕНЬ ТРУДА — ШАГ К КОММУНИЗМУ

Сегодня „Правда Востока“ продолжает публиковать письма рабочих, колхозников, представителей интеллигенции о том, как прошел один из будничных трудовых дней семилетки—1344-й. Так же, как и все предыдущие дни, он был наполнен пафосом созидания. Труд, энергия и талант каждого советского человека вливались в общий поток больших и малых дел советского народа, строящего коммунизм. Этот день еще на шаг приблизил нашу страну к светлому Завтра—коммунизму.

Семилетки день 1344-й ЭТО ПРОИЗОШЛО 5 сентября

На строительстве Ташкентской ГРЭС.

Рис. В. Чеснокова.

Здравствуй, ГРЭС!

Мы вышли из автобуса и буквально первых же шагов попали в «лес» кранов, бульдозеров, экскаваторов, автомашин. Гул моторов, скрежет гусениц. А вот и высоченная девяностометровая труба — самый верный ориентир.

— Здравствуй, Ташкентская ГРЭС!

Вместе с секретарем комсомольской организации стройки Юлей Потехиной идем на строительство ремонтно-механических мастерских. Знакомимся с бригадой штукатуров, возглавляемой А. Можаевым. В перерыве восемнадцать юношей и девушек собрались, чтобы решить важный вопрос. Нам посчастливилось присутствовать при рождении бригадной комсомольской организации, услышать разговор о первых ее заботах. Ребят волнуют темпы и качество работы, резервы, которые еще не используются — все, что касается строительства. Впрочем, есть и другие заботы. В подшефном колхозе идет уборка овощей, и молодежь решила выехать туда в ближайшее воскресенье, чтобы помочь колхозникам.

Стройка большая. Интересного много. Начальник комсомольского штаба Виктор Орлов приглашает нас в комплексную бригаду С. И. Глухова, борющуюся за звание коллектива коммунистического труда.

— Бригада должна была закончить бетонирование второй части фундамента восьмого сентября, — говорит тов. Глухов. — Но мы выполнили задание досрочно — выиграли три дня.

Направляемся в объединительный корпус. Здесь тоже счастливые лица: начальник участка А. А. Перескоко поздравляет комплексную бригаду В. Ермакова с окончанием возведения фундамента под второй осветлитель.

Комплексной бригаде коммунистического труда, которую возглавляет Н. Хаханов, 5 сентября запомнится досрочным завершением строительства пути для башенного крана на участке объединительный корпус — главный корпус первой турбины.

Что же омрачило в этот день строителей? Опять не поступили металлические балки и тормозится монтаж машинного зала. Опять по вине 69-й автобазы перебои с транспортом. А ведь наступает осень. Надо готовить подъездные пути к работе в зимних условиях...

В будущем году Ташкентская ГРЭС должна дать первый ток. Преодолевая трудности, строители идут к этой цели.

В. ЧЕСНОКОВ, А. ЧЕРНОВ.
Слушатели Ташкентской высшей партийной школы.

В ШТАБЕ СТОЛИЦЫ

Штаб столицы — Ташкентский горисполком. Отсюда тянутся невидимые нити во все концы города, нити, связывающие исполком с избранниками народа — депутатами.

Сегодня здесь побывало несколько председателей постоянных комиссий. Приходил профессор Масумов — председатель постоянной комиссии по здравоохранению. Комиссия наметила изучить в ближайшие дни вопрос — как соблюдаются правила санитарии и гигиены труда на машиностроительных предприятиях города. По этому поводу и пришел сегодня профессор. Ему дается также поручение изучить, как Октябрьский райисполком руководит вопросами здравоохранения.

Был ректор Ташкентского института инженеров железнодорожного транспорта М. Прасолов — председатель постоянной комиссии по народному образованию. Пришел он в связи с тем, что в скором времени исполком будет обсуждать, как идет работа по переводу школ города на занятия в одну смену.

Телефонный звонок. Трубку берет инструктор Евгения Борисовна Райгородская, работающая здесь уже пятнадцать лет. Звонит депутат Финкельштейн.

— Прибыл из отпуска. Если нужен — я тут.

— Спасибо, что позвонили, Григорий Савельевич.

После дежурства зашла Мария Захаровна Кобзаренко, контролер автобусного парка. Недавно она выполнила поручение — проверила жалобу, дала свое заключение. Теперь пришла узнать, как жалобу разрешили.

Снова звонок. Депутат Зоя Васильевна Шувалова, инженер института «Узгипролегпром». Спешит сообщить, что она выполнила данное ей поручение, побывала на дому у человека, подававшего в горисполком заявление. Завтра она придет, принесет заключение.

Не перечислить вопросов, которые заставили сегодня депутатов связаться со своим штабом: культурная работа, соблюдение социалистической законности и общественного порядка, улучшение работы городского транспорта, жилищное строительство. В них нашла отражение вся многообразная жизнь города, все обилие забот депутатов — верных слуг народа.

Т. СЕРГЕЕВА.

ПО ТРУДУ И ОТДЫХ

Санитарка Мария Петровна Кравцова проработала тридцать лет. Сейчас она на пенсии. Коллектив диспансера, в котором она работала, о ней не забывает: несколько раз ей предоставляли бесплатные путевки в санатории и дома отдыха. Она побывала и в Крыму, и в узбекских здравницах, а в этом году получила путевку в дом отдыха «Текстильщик».

— Как здесь хорошо,—говорит Мария Петровна.

Сегодня, пятого сентября, день в доме отдыха начался, как обычно: утренняя зарядка, затем завтрак. На столах лежит меню, каждый выбирает блюда по своему вкусу.

— Вкусно нас кормят, — говорит инженер-синоптик из Самарканда Павел Тимофеевич Корнеев. — И не скучно здесь, — добавляет он. — Культпоходы в театры и музеи, спортивные соревнования, кинофильмы, художественная самодеятельность — все это позволяет весело провести время.

— За две недели я поправился на два килограмма, — рассказывает бетонщик из Термеза Чатти Сафаров. — Здесь можно хорошо отдохнуть, набраться новых сил для работы.

В нынешнем году десятки тысяч тружеников Узбекистана получили бесплатные и льготные путевки. За шесть месяцев в домах отдыха побывало 27 тысяч человек, в санаториях — более 12 тысяч, 6.400 человек — в ночных санаториях.

М. МАХМУТОВ.

С ОГОНЬКОМ!

День в кузнечно-прессовом цехе начался, как и во всех цехах «Ташсельмаша», с утренней физзарядки. Прошло несколько минут, и вот уже все уголки цеха заполнились привычным разноголосым шумом работающих станков.

Бригадир слесарей Ф. Ф. Кочу прислушивается к этому шуму. «Все в порядке!». Бригада носит высокое звание коллектива коммунистического труда, здесь каждый работает с личным клеймом. Взаимоконтроль, высокая требовательность к себе и товарищам, взаимопомощь — характерные черты слесарей. Любят они труд, производственные задания выполняют на 150—155 процентов.

— Какие у нас ближайшие цели? Подготовить самого молодого члена бригады к вступлению в комсомол, обучить двух учеников без дополнительной оплаты обучающим, своими силами обеспечивать себя запасными частями. По нашей просьбе дирекция выделила нам для этого специальный станок.

— Что еще? Всей бригадой собираемся на фестиваль дружбы.

К концу смены к старейшему рабочему Василию Ивановичу Ковалеву подошел начальник цеха П. И. Беспамятный.

— Как встречаешь тридцатилетие своей работы в цехе? — спрашивает он, дружески пожимая Василию Ивановичу руку.

— Сегодня пришлось переключиться на срочный заказ. Но полторы нормы есть.

— А у ребят?

— Как всегда. С огоньком работают.

— Смотри, молодые обгонят, — шутит Беспамятный. — Хорошая смена растет: Бахар Дюшналиев, Вера Чайка, Кучкар Ходжаев — всех не перечислишь.

Сдав смену, рабочие собираются у начальника цеха и распределяют обязанности на вечер. По заданию штаба народной дружины им предстоит охранять общественный порядок у завода.

— Не подкачали на производственной, не подкачаем и на общественной вахте, — говорят рабочие.

Г. ОСТАПЕНКО, П. ПЕТИН.

ДЕНЬ УЗБЕКИСТАНА В ЦИФРАХ

▲ 5 сентября 8.000 грузовых автомашин Министерства автотранспорта и шоссейных дорог перевезли более 200 тысяч тонн грузов; 2.050 автобусов перевезли 1,4 миллиона пассажиров; 1.320 такси сделали 320 тысяч платных километров, а 359 грузовых такси — 57 тысяч километров.

▲ В ПРОШЛУЮ СРЕДУ В ГОРОДАХ РЕСПУБЛИКИ ТРАМВАИ ПЕРЕВЕЗЛИ ПОЧТИ 400 ТЫСЯЧ ПАССАЖИРОВ, ТРОЛЛЕЙБУСЫ ОБСЛУЖИЛИ 220 ТЫСЯЧ ПАССАЖИРОВ.

▲ Пятого сентября, как и ежедневно, из аэропортов Узбекистана отправились в воздушный рейс свыше 4 тысяч пассажиров.

△ 5 сентября торгующие организации республики продали населению промышленных и продовольственных товаров на сумму около 6 миллионов рублей. За день продано шерстяных тканей на 144 тысячи рублей, кожаной обуви — на 241 тысячу рублей, мебели — на 102 тысячи рублей, книг, газет, журналов и других печатных изданий — на 55 тысяч рублей, велосипедов, мотоциклов — на 51 тысячу рублей, спорттоваров — на 14,7 тысячи рублей, радиотоваров — на 59 тысяч рублей, музыкальных товаров — на 16 тысяч рублей, швейных машин — на 25 тысяч рублей.

▲ В РЕСПУБЛИКЕ В ЭТОТ ДЕНЬ РОДИЛОСЬ 1.000 НОВЫХ ГРАЖДАН, БЫЛО ЗАКЛЮЧЕНО 250 БРАКОВ.

▲ В театрах республики побывало в среду 10 тысяч зрителей. Кинотеатры обслужили более 240 тысяч человек, в том числе более 100 тысяч на селе.

В ОМСК И ОБРАТНО

Утро. Тысячи трудящихся Ташкента спешат на работу: кто к станку, кто к письменному столу. Тошкану Ходжаеву — командиру корабля «ИЛ-18» сегодня предстоит полет в Омск.

За два часа до вылета он и его экипаж — в аэропорту. Многое нужно сделать до того, как воздушный корабль поднимется в небо: вместе со штурманом Алексеем Говорухиным еще раз уточнить маршрут, узнать, какая погода по трассе. В Узбекистане солнце, а там, в Казахстане и Сибири, небо в облаках...

Время приближается к вылету.

— Объявляется посадка на самолет «ИЛ-18», отлетающий рейсом 151 по маршруту Ташкент — Караганда — Омск. Пассажиров просим пройти на посадку, — сообщает диктор.

И вот уже самолет отрывается от взлетной полосы. Через два часа полета — Караганда, а еще через час с лишним — Омск... Как всегда, полет прошел отлично.

К вечеру экипаж Тошкана Ходжаева был уже дома, в Ташкенте. Вроде бы ничем особенным и не отмечен этот день — 5 сентября 1962 года. И все-таки он не забудется. Ведь и этот рейс — частица общего движения страны на чудесных маршрутах семилетки.

Чтобы мастерски, уверенно летать, нужно постоянно работать над собой, перенимать опыт старших товарищей. Тошкану Ходжаеву есть у кого учиться. Он трудится в дружной семье летчиков подразделения реактивных самолетов, где немало прославленных мастеров-пилотов.

Весной Тошкан завершил налет двух миллионов километров. Теперь летает в счет третьего миллиона. Нагрудный знак «Отличник аэрофлота», которым наградило его командование Главного управления ГВФ, — свидетельство того, что коммунист Тошкан Ходжаев — настоящий боец семилетки.

Э. КЛИМЕНКО.
Сотрудник газеты «Крылья Востока».

Новоселье газопроводчиков

УРГЕНЧ, 5 сентября. (Соб. корр. «Правды Востока»). На трассе газопровода Бухара — Урал разбросаны «городки на колесах». Это вагончики, в которых живут строители. В вагончиках имеется паровое отопление и другие удобства, но все же жить в них нелегко, тем более зимой. А холода приближаются. Поэтому газопроводчикам предоставляются квартиры в городе.

В центре Ургенча строителям выделен двухэтажный дом, в котором новоселье справили восемнадцать семей: универсалист Исмаил Шакиров, электрогазосварщик Лутмулла Насибуллин, бригадир каменщиков Юх и другие.

В ближайшие дни строителям предоставят еще один 18-квартирный дом.

А. ХАЙРУТДИНОВ.

У ДОБЫТЧИКОВ «ЧЕРНОГО ЗОЛОТА»

АНДИЖАН, 5 сентября. (По телефону). О добрых делах узбекских добытчиков «черного золота» свидетельствуют итоги восьми месяцев четвертого года семилетки, подведенные в объединении «Андижанфтегаз». Плановые задания перевыполнили все нефтедобывающие предприятия Ферганской долины. Наибольший вклад в фонд сверхплановой нефти семилетки сделали коллективы телемеханизированных промыслов «Южный Аламышик» и «Северный Сох».

М. ШЕРМАН.

У КАРТЫ ГОЛУБЫХ АРТЕРИЙ

Интервью дня

В Министерстве водного хозяйства имеется ирригационная карта республики. Это, пожалуй, единственный в своем роде документ, который без конца подвергается переделкам, уточнениям, добавлениям.

За годы Советской власти в Узбекистане выполнен колоссальный объем ирригационных и мелиоративных работ. Появились новые каналы, осуществляется ленинский декрет 1918 года — ведется планомерное наступление на Голодную степь. Волею и трудом советского человека созданы искусственные «моря». Многие тысячи гектаров ранее пустовавших земель вошли в сельскохозяйственный оборот.

— С каждым годом объем водохозяйственного строительства возрастает, — сообщил в беседе с корреспондентом «Правды Востока» заместитель министра Ф. Н. Наджимов. — В 1962 году, например, план подрядных работ определяется в сумме до 80 миллионов рублей.

Вот наши важнейшие новостройки последних лет: сооружена первая очередь Ташкентского водохранилища, заканчивается реконструкция подводящего канала Каттакурганского водохранилища. Теперь емкость первого Узбекского моря увеличивается на 250 миллионов кубометров воды. Полным ходом сооружается Амукаракульский канал. Продолжаются работы на таких крупнейших объектах, как Чимкурганское и Южносурханское водохранилища. На очереди — Чарвакский гидроузел.

Но поистине богатырская стройка — на Сыр-Дарье. «Чардаринское море» вместит до пяти миллиардов кубометров воды. В Голодной степи общая площадь орошаемых земель будет доведена до 1 миллиона 100 тысяч гектаров. Размах, достойный нашего великого времени!

С окончанием строительства Кампырраватского водохранилища улучшится водообеспеченность 220 тысяч гектаров земель в бассейне реки Кара-Дарья.

— А что делается в Каршинской степи?

Специалисты министерства рассказывают:

— Первенцем в необъятной Каршинской степи станет магистральный канал машинного орошения. Уже в ближайшие годы воды Аму-Дарьи оросят первые 200 тысяч гектаров целины. Освоив 1—1,2 миллиона гектаров Каршинской степи, можно ежегодно получать до 1,7 миллиона тонн хлопка и много других сельскохозяйственных продуктов.

Предусматривается большое строительство и в низовьях Аму-Дарьи—там появятся Тюя-Муюнский и Тахиаташский гидроузлы. Узбекистан и Туркмения продолжают строительство второй очереди Межреспубликанского Озерного коллектора.

ФОТО ДНЯ: *Все шире механизируются трудоемкие процессы в животноводстве. 5 сентября в колхозе «Кзыл Узбекистан» Орджоникидзевского района на ферме начал работать еще один доильный зал с установками типа «елочка». В сентябре дойка коров во всех хозяйствах района будет механизирована. Мунира Урумбаева, которую вы видите на верхнем снимке, решила надоить от каждой из 80 закрепленных за нею коров по 3.600 килограммов молока за год.*

Посмотрите на снимок внизу: это красный обоз с хлопком нового урожая, собранного членами сельхозартели «Октябрь» Каракульского района. 3 сентября колхозники этого хозяйства доставили на заготовительный пункт более двухсот тонн «белого золота».

Фотоснимки В. Кожевникова и А. Усманова.

1.500 лекций

5 сентября после обычного трудового дня в махалля «Чакар» Октябрьского района Ташкента состоялся вечер вопросов и ответов на тему «Наука и религия о строении Вселенной». Присутствовало около 500 человек. К жителям махалля пришли сотрудники Республиканского музея естественно-научной пропаганды Г. Шакиров, А. Нишанов, А. Нурметов, А. Муратов, М. Буриходжаев. Около двух часов отвечали они на вопросы трудящихся. А когда наступили сумерки, желающие смогли полюбоваться в телескоп звездным небом и ярким серпом луны.

Участники вечера просмотрели документальный фильм «Снова к звездам», посвященный полету в космос Германа Титова.

В этот же день состоялся вечер вопросов и ответов в колхозе имени С. М. Кирова Орджоникидзевского района. К колхозникам приехали доктор медицинских наук Д. Н. Сахибов, кандидат филологических наук М. В. Вахидов, кандидаты исторических наук К. Ф. Фазылходжаев и Р. Наржигитов, кандидат философских наук М. Хайруллаев. Они беседовали с колхозниками о коммунистической морали, интернациональном и трудовом воспитании.

А на заводе «Подъемник» Ташкентское городское отделение общества организовало встречу рабочих с участниками гражданской и Великой Отечественной войн.

Жители Ташкента слушали лекции: «Труд — основа коммунистического общества», «Техника коммунизма начинается сегодня», «Моральный облик советского человека», «Наука, техника и человек коммунистического общества» и другие.

5 сентября в республике было прочитано свыше 1.500 лекций на самые различные темы.

К. ФАЗЫЛХОДЖАЕВ.
Заместитель председателя Общества по распространению политических и научных знаний Узбекской ССР.

РУКУ НА ДРУЖБУ, МАННАП!

Пятого сентября «Правда Востока» получила письмо из Азербайджана с просьбой автора опубликовать его. Письмо адресовано известному узбекскому механизатору Маннапу Джалалову — одному из инициаторов освоения целинных земель в Центральной Фергане. Письмо публикуется с некоторыми сокращениями.

«Дорогой Маннап! Не так давно в нашем колхозе побывала взаимопроверочная бригада хлопкоробов Узбекистана. Побывали они и на наших полях, дали дельные советы, рассказали о ваших успехах и даже сравнили нашу бригаду с вашей — много, мол, общего.

Вот и решил я написать вам письмо — узнать, какие виды на урожай, как намереваетесь собирать его. Теперь несколько слов о бригаде и о себе. Нынче мы вырастили хороший урожай. На кусте по 15—17 полноценных коробочек. Продолжаем уход за посевами и думаем, что земля в долгу не останется. Кстати о земле! Раньше я работал в другой бригаде, на других землях. Получали мы немалые урожаи — до 45 центнеров с гектара. Но вот зашел как-то спор — одни хлопкоробы оправдывали низкие урожаи тем, что земля плохая, а другие — непогодой. Решил я тогда пойти в отстающую бригаду, доказать, что дело не в земле, а в людях, которые ее обрабатывают. Говорят, и вы в свое время снялись с обжитых мест и ушли на трудный участок. Видимо, члены взаимопроверочной бригады поэтому и подчеркивали, что у нас много общего. Моя новая бригада в прошлом году трудилась по чести, по совести, и мы на круг собрали по 42 центнера хлопка. Знаем — это не предел. В наших силах выращивать более высокие урожаи. Поэтому хочется знать больше, изучить опыт передовиков хлопководства, применить его у себя. А у кого учиться, если не у узбекских мастеров? Эти причины и побудили меня написать письмо. Предлагаю вам, Маннап, руку дружбы, давайте вместе бороться за большой хлопок.

Шахмар Алиев, бригадир колхоза имени Тельмана Агдамского района Азербайджанской ССР».

Семилетки день 1344-й

ЭТО ПРОИЗОШЛО 5 сентября

КНИГА, ВОШЕДШАЯ В ДОМ, ПОДОБНА СОЛНЦУ

«Книга, вошедшая в дом, подобна солнцу», — говорит узбекский народ. Каждая новая книга — праздник для читателя.

У главного редактора Государственного издательства художественной литературы Узбекской ССР Султана Акбари — горячий день. Только что получены из типографии свежие, пахнущие краской сигнальные экземпляры книг. Письменный стол пестрит яркими красками обложек. Вот книги из серии «Строители коммунизма» — очерки, рассказы.

Молодой писатель Самад Кадыров — автор очерковой книги «Приезжайте во вторую Фергану». Он взволнованно рассказывает о делах молодежи, штурмующей целинные земли Узбекистана.

Документальную повесть о молодом человеке, нашедшем место в жизни, — «Земля моя, судьба моя», — написал Ф. Ходжаев. Вышла в свет книга Геннадия Седова о Герое Отечественной войны Топывалдыеве, ныне председателе колхоза «Коммунизм» Куйбышевского района.

О героях этих книг можно сказать стихами Бориса Пармузина из книги той же серии:

...День любой, пусть будет он простым,
Песней и работой озарили
Люди подвига и красоты.

Перекликается своим молодым задором с книгами из серии «Строители коммунизма» только что вышедший сборник стихов Андрея Иванова «Шумящие деревья» — о красоте нашей жизни.

Гослитиздат Узбекской ССР готовится к предстоящей в этом году неделе каракалпакской литературы в Ташкенте. 5 сентября получены первые сигнальные экземпляры из шестнадцати выпускаемых к декаде книг каракалпакских прозаиков и поэтов в переводах на узбекский язык. На столе главного редактора — «Избранное» А. Мусаева, сборники Садыка Нурумбетова, роман «Проделки Камекбая» Жолмурзы Аймурзаева.

К неделе узбекской литературы в Армении издательство выпускает в свет ряд произведений армянской литературы в переводе на узбекский язык. Поступил уже сигнальный экземпляр классика армянской поэзии О. Туманяна «Мои песни».

На днях выходит книга стихов «армянского Маяковского» — Е. Чаренца — «Привет от Чаренца».

Богат сегодня книжный «урожай». Здесь и грузинский поэт И. Абашидзе со своим сборником стихов, и татарский поэт Аланэлы, и книга Л. Авдеевой о мастерстве артистки Г. Загурской, и большой труд Т. Вызго и А. Петросянца «Узбекский оркестр народных инструментов».

5 сентября издательство получило восемнадцать сигнальных экземпляров книг — целая библиотечка. На днях все эти книги появятся на полках книжных магазинов Узбекистана и братских республик Советского Союза. Издательство выпускает книги на узбекском, русском, каракалпакском, татарском, фарси и других языках.

И. ШЕВЕРДИНА.

ОДНА ИЗ МНОГИХ

— Разве не событие — в нашу больницу приехали послушать лекции врачи со всех республик Средней Азии, из Казахстана, из Российской Федерации? — спрашивает главврач пятнадцатой городской больницы Ахмед Касымович Садыков. — 5 сентября наши специалисты провели с ними первое занятие.

Такой выбор места для проведения курсов не случаен. В больнице работают замечательные врачи, тонкие знатоки своего дела. С хорошей лекцией выступила сегодня Махмуда Махкамова. Женщина молодая, а уже доцент, заведующая кафедрой лабораторной диагностики. О методах лечения гипертонической болезни беседовал с терапевтами профессор Рауф Абдуллаев. Это сын батрака из Палского района, перед которым дверь в медицину раскрыла Советская власть.

— Еще десять лет назад гипертония считалась неизлечимой болезнью, — говорит профессор. — А теперь мы научились побеждать этот недуг.

Больница оборудована новейшей медицинской аппаратурой. Здесь успешно проводят самые сложные хирургические операции.

— Вчера, — рассказывает профессор Михаил Израильевич Гаспарян, — в нашем хирургическом отделении оперировано одиннадцать человек. Наиболее ответственную операцию провел ординатор Юлий Константинович Конаки. К нему поступила женщина с заболеванием желчного пузыря. Сегодня она чувствует себя хорошо.

Профессор просит отметить заботливый уход за больными со стороны медсестер, санитарок, тепло отзывается об этих скромных помощниках хирургов.

Больница эта — одна из многих в столице нашей республики.

И. ФЕДОРОВ.

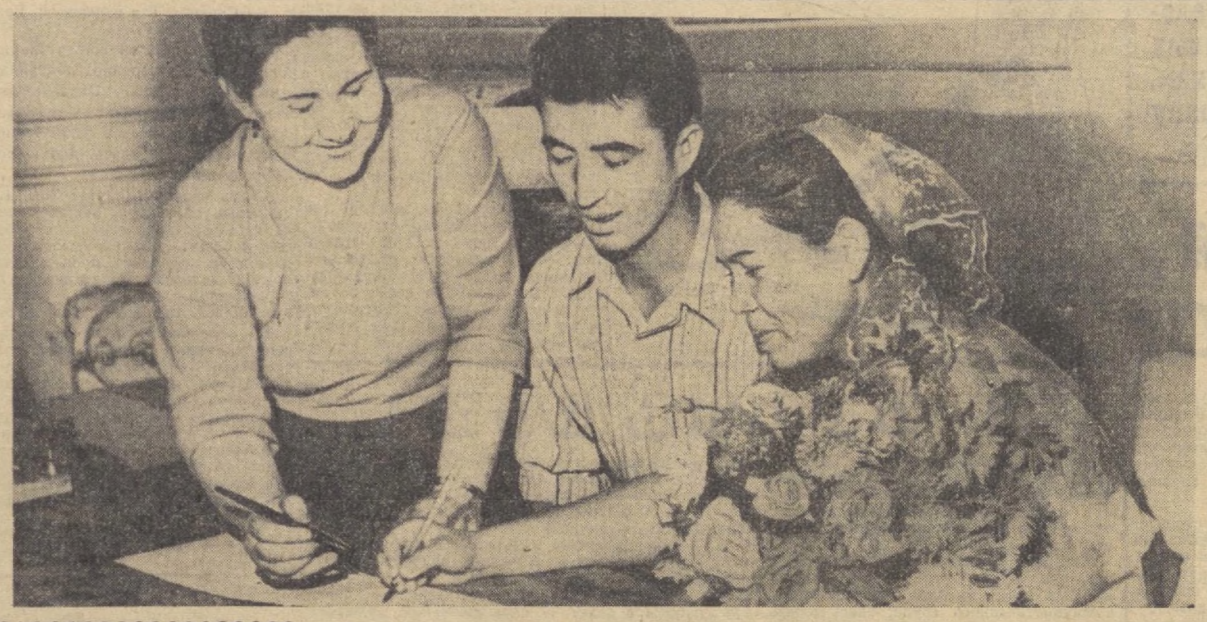

Большое счастье сегодня у студента пятого курса политехнического института Кудратуллы Азимова и учительницы школы № 102 Саодатхон Назаровой. Они пришли в загс Октябрьского района города Ташкента, чтобы зарегистрировать свой брак.

— Желаю вам всего хорошего в вашей жизни, — оформив документы, сказала молодоженам работница загса Гульчехра Хаматова.

НА СНИМКЕ (слева направо): Г. Хаматова, К. Азимов и С. Назарова.

Фото **А. Палехова.**

ФАЙЗИ Хамид Файзиевич

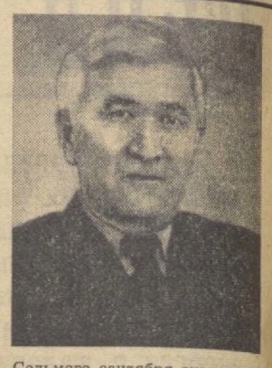

Седьмого сентября скоропостижно скончался верный сын Коммунистической партии, один из старейших энергетиков и энергомашиностроителей республики **Файзи** Хамид Файзиевич.

Х. Ф. Файзи родился в 1906 году в Ташкенте. Свою трудовую деятельность он начал с 10-летнего возраста. В 1923 году комсомольская организация командировала Х. Ф. Файзи на курсы по подготовке в рабфак. В 1926 году, окончив рабфак, он поступил в Московский энергетический институт и в 1932 году успешно закончил его.

Работая с 1932 года на строительстве Кадырьинской и Чирчикской гидроэлектростанций, Х. Ф. Файзи был активным участником организации в республике первых крупных гидроэлектрических станций.

С августа 1941 года Х. Ф. Файзи — участник Великой Отечественной войны. С 1943 по 1944 год он работал инструктором Московского горкома партии, а с 1944 по 1946 год — заместителем заведующего отделом электростанций ЦК КП Узбекистана. С 1946 по 1957 годы Х. Ф. Файзи — на руководящей хозяйственной работе: директор электроламового завода, министр жилищно-гражданского строительства Узбекской ССР, заместитель управляющего трестом «Средазгидроэнергострой», заместитель управляющего районного энергетического управления «Узбекэнерго». В 1957 году Х. Ф. Файзи был назначен начальником энергетического управления Ферганского совнархоза, а затем начальником управления радио- и электротехнической промышленности Совнархоза Узбекской ССР.

С 1962 года Х. Ф. Файзи персональный пенсионер.

На всех постах, куда посылала его партия, Х. Ф. Файзи работал честно и добросовестно, отдавая труду на благо нашей социалистической Родины все свои силы, знания и большой опыт.

Х. Ф. Файзи награжден двумя орденами «Знак Почета» и медалями.

Честный и трудолюбивый, чуткий и скромный товарищ — таким останется Х. Ф. Файзи в памяти всех, кто его знал.

ГРУППА ТОВАРИЩЕЙ.

ИССЛЕДОВАТЕЛИ ПОДЗЕМНЫХ ЛАБИРИНТОВ

САМАРКАНД, 5 сентября. (По телефону). Сегодня в полевом дневнике экспедиции самаркандских географов появились очертания новой пещеры. Это сотый подземный лабиринт, обследованный двадцатипятилетним ученым — комсомольцем Мады Абдуджабаровым. Он первым в Узбекистане занялся широким изучением карста — явлений, связанных с растворением водой горных пород и образованием подземных пустот.

За пять лет Абдуджабаров совершил десятки экспедиций, обследовал обширный район отрогов Зеравшанского хребта, составил первую научную сводку пещер. Собранные неутомимым исследователем материалы помогут правильно проектировать и вести строительство каналов, водохранилищ, дорог и других крупных сооружений.

В состав нынешней экспедиции вошли неизменные товарищи Мады Абдуджабарова по путешествиям студенты-комсомольцы Нуриддин Ахмедов и Самад Абдуллаев.

В. ПОПОНДОПУЛО.

„ДНЕПР" НА БЕРЕГАХ АМУ

Пятого сентября сберегательные кассы Ташкента выплатили 134.224 рубля в счет погашения облигаций Государственного займа выпуска 1957 года.

В этот же день колхозники Ш. Якубов из Джаркурганского района Сурхандарьинской области и У. Искандеров из Ханкинского района Хорезмской области получили холодильники «Днепр», выигранные по денежно-вещевой лотерее, работница Н. Полетаева из поселка Ингички Самаркандской области — отрез плюша, а К. Джалдаев из Кунграда и Э. Нарсуватов из Сурхандарьинской области — ковровые дорожки.

А. ВАССЕРФИРЕР.
Начальник оперативного отдела республиканского управления государственных сберегательных касс.

В МИРЕ ИСКУССТВ

КАРТИНЫ ПЛОТНИКА

Пятого сентября в республиканском Доме народного творчества открылась выставка самодеятельного художника Рашида Ниязбаева. Это первая выставка такого рода в Узбекистане. Рашид по специальности плотник, работает на станции Барраж. Вечера он проводит за мольбертом.

Ниязбаев любит изображать на полотнах живописные места, которыми изобилует его родной Бостандыкский район. Он запечатлел работающих на полях колхозников, прекрасные сады, уходящие вдаль холмы, покрытые лесом горы, новостройки Чирчика, электростанции и плотины.

Ниязбаев обычно пишет акварелью. Он правдиво изображает природу, что особенно характерно для его работ «Апрель», «Село», «Сухая зима», «Начало весны», «Чирчикские горы».

— Рисовать меня никто не учил, меня привела к живописи любовь к природе, к родному краю, — говорит Рашид. — И если бы по моим картинам зрители смогли представить себе всю прелесть и красоту нашего Бостандыкского края, то я был бы счастлив.

На выставку Р. Ниязбаев представил более ста работ, из которых 58 экспонируются.

Б. НАСРИДДИНОВ.
Сотрудник республиканского Дома народного творчества.

НОВАЯ ПЕСНЯ

УРГЕНЧ, 5 СЕНТЯБРЯ. (ПО ТЕЛЕФОНУ ОТ СОБ. КОРР. «ПРАВДЫ ВОСТОКА»). ПЕСНИ ХОРЕЗМСКОГО КОМПОЗИТОРА АБДУШАРИПА АТАДЖАНОВА ШИРОКО ИЗВЕСТНЫ В УЗБЕКИСТАНЕ. ОНИ ЗВУЧАТ ПО РАДИО, ИСПОЛНЯЮТСЯ В КОНЦЕРТАХ.

5 СЕНТЯБРЯ КОМПОЗИТОР ВПЕРВЫЕ ИСПОЛНИЛ СВОЮ ТОЛЬКО ЧТО НАПИСАННУЮ ПЕСНЮ «ДЕВУШКА ИЗ ГАЗЛИ», ПОСВЯЩЕННУЮ СЛАВНЫМ СТРОИТЕЛЯМ ВЕЛИЧАЙШЕГО В МИРЕ ГАЗОПРОВОДА. СЛОВА ПЕСНИ ПРИНАДЛЕЖАТ СТУДЕНТУ ХОРЕЗМСКОГО ПЕДАГОГИЧЕСКОГО ИНСТИТУТА МОЛОДОМУ ПОЭТУ ЭРКИНУ ЭШЧАНОВУ.

ЮБИЛЕЙНАЯ

У каждого, кто в эти дни побывает в Союзе художников Узбекистана, невольно складывается впечатление, что людей в помещении куда больше, чем на самом деле. Этот «мираж» возникает потому, что стены выставочного зала союза сверху донизу увешаны портретами. Здесь пятого сентября открылась выставка работ известного в республике мастера жанрового портрета Валентина Александровича Фадеева. Художник представил для экспозиции свыше пятидесяти произведений, написанных в основном за последние десять лет.

Эти годы художник много ездил по республике, знакомился с жизнью сельских тружеников. Результаты его наблюдений воплощены в многочисленных портретах колхозников. Особое внимание привлекает последняя работа художника — портрет чабана. Подолгу задерживаются посетители у более ранних полотен — «Колхозный бригадир», «Плотник», «Сторожиха». Привлекают внимание произведения детской серии — «Непоседа» и «Зайка», портреты художниц Ш. Хасановой, Н. Кашиной, художника П. Гана, педагога консерватории М. Асеевой.

Выставка развернута в связи с пятидесятилетием со дня рождения и двадцатипятилетием творческой деятельности художника. Товарищи по труду, любители изобразительного искусства поздравили В. А. Фадеева с юбилеем и пожелали ему новых творческих успехов.

К. СЕРГЕЕВ.

В этот вечер...

● В ГОСУДАРСТВЕННОМ академическом театре оперы и балета имени А. Навои мастера искусств узбекской столицы выступили с большой концертной программой перед участниками республиканского съезда механизаторов.

● В ТЕАТРЕ имени Горького шел спектакль «Черные птицы» («Верность») Н. Погодина. Театр имени Горького первым в стране поставил новую пьесу этого популярного драматурга. Премьера «Черных птиц» состоялась в апреле нынешнего года. С успехом шел этот спектакль и во время летних гастролей коллектива в Москве на сценах Кремлевского и Малого театров, театра имени Маяковского.

МЕСТО *ФУТБОЛ* под „золотым небом"

Вчера в Ташкенте состоялся очередной матч на первенстве страны по футболу. Хозяева поля принимали динамовцев Ленинграда. Единственный гол, забитый Игорем Малиновским, решил исход этой встречи. Теперь, независимо от результатов двух последних матчей, «Пахтакор» уже завоевал место под «золотым небом»; он — участник финальной пульки.

С ТЕЛЕГРАФНОЙ ЛЕНТЫ...

Смена идет к концу. Улучив минуту, мы попросили техника М. А. Соловьеву рассказать, как прошел день 5 сентября на Ташкентском телеграфе.

— Самый обычный! Думаю, что отправители не будут в обиде, если я ознакомлю вас с содержанием некоторых телеграмм.

Вот они:

...Кокандский хлопкозавод № 1 в адрес текстильных предприятий Челябинска отправил первые 43 тонны высокосортного волокна урожая нынешнего года.

...Бригада коммунистического труда строителей Чирчика поздравляет Героя Советского Союза, космонавта Андрияна Григорьевича Николаева с днем рождения.

...Бухара. Абдуллаевой. Поздравляем зачислением сына Ташкентский медицинский институт. Желаем успеха, целуем. Назира.

...Каттакурган. Нестеровым. Горячо поздравляем молодоженов. Желаем здоровья, долгой, счастливой жизни.

...Муром. Павельевой. Поздравляю внучкой. Приезжайте. Ольга.

...Сочи Тарасову Геннадию. С днем рождения, дружище. Больших успехов в учебе и труде. Виктор.

Для каждого из нас и для всех тружеников республики этот день был полон многих простых, порою незаметных дел, забот, свершений. Но ведь именно из этих дел миллионов тружеников страны и складываются страницы истории. 88 телеграфистов ежеминутно принимают такие вести с разных концов Родины.

За 24 часа 5 сентября телеграф обработал 50.850 корреспонденций.

— Первая телеграмма была вот такая, — говорит начальник смены М. Мирзаятов и зачитывает. «Деревня Шоршелы, Чувашская АССР, Николаевым. Дорогой Андриян Григорьевич! Коллектив связистов Ташкентского центрального телеграфа поздравляет Вас с днем рождения. Ваш блестящий беспримерный по своей сложности групповой полет воодушевляет нас на новые трудовые подвиги».

В этот день коллектив Центрального телеграфа стал на ударную вахту в честь 45-летия Октября.

А. СОБЧАК.

Карп, сазан?

КАТТАКУРГАН, 5 сентября. (По телефону). В сети рыбаков стал часто попадаться неизвестный ранее обитатель «Узбекского моря». Эта рыба напоминает сазана и зеркального карпа, но имеет и новые признаки. У нее тупорылая голова, а чешуя крупнее, чем у сазана, но меньше, чем у зеркального карпа.

Сегодня находка рыбаков Каттакурганского водохранилища пополнила экспонаты зоологического музея Самаркандского университета.

— Эта рыба — естественный гибрид сазана и зеркального карпа, — рассказал доцент Самаркандского университета, кандидат биологических наук А. К. Сагитов. — Сазан попал в искусственный водоем из Зеравшана, а зеркальный карп из рыбопитомника.

А. ЕРШОВ.

РЕЧНИКИ АПЛОДИРУЮТ

ТЕРМЕЗ, 5 сентября. (Соб. корр. «Правды Востока»). Зрительный зал летнего кинотеатра Термезского речного порта переполнен. Вечером 5 сентября сюда собрались портовики для встречи с артистами Таджикской филармонии.

Радушно встретили зрители певцов Л. Ахмедову, А. Усманова, куплетиста С. Садиева, танцоров И. Мирзадавлятова, М. Махкамову и других артистов.

Гости из Таджикистана дали несколько концертов в Сарыассийском и Джаркурганском районах.

С каждым годом все чаще приезжают в Термез деятели искусств из разных республик страны. В нынешнем году на сцене города выступили артисты из Башкирии, Грузии, Татарии, Казахстана, Москвы.

ГОРОД МОЖЕТ СПАТЬ СПОКОЙНО

Судебно-медицинский эксперт Роман Финкель и старший следователь Ташкентской прокуратуры Саид Саидахмедов составляли протокол осмотра места происшествия.

— Кровь на асфальте.

— Пустая папиросная коробка.

— Джек взял след и прошел до главного входа, — добавил проводник служебной собаки Андрей Абдумаминов.

Лица суровы. Короткие фразы...

* * *

Миллион человек живет в Ташкенте. И у каждого ташкентца есть верный друг, есть надежный защитник.

02. В полночь и предутренние часы, в любое время дня и ночи ответят по этому номеру:

— Дежурный по городу слушает.

Я пришел к дежурному по городу, чтобы затем рассказать через газету, как живет сегодня большой город. Рассказать о тех, кто находится на переднем крае, кто заботится о спокойном сне ташкентцев.

В этот день дежурил Александр Тимофеевич Реука. Майор милиции. Человек с добродушным лицом, басистым голосом, большими руками.

С ним дежурит большая группа людей — наряд дежурного по городу. В этот наряд включены самые квалифицированные работники милиции. Сотрудник уголовного розыска Карим Абдурахманов, помощник дежурного по оперчасти, отлично знает свое дело. Будет ли ему работа сегодня?

Умело проводит дознание оперуполномоченный из Ленинского райотдела Сергей Севрюков. Среди работников городского управления милиции известен своей выдержкой эксперт научно-технического отдела Николай Маркелов.

Сидит Александр Тимофеевич за столом. На диване примостился быстрый, всегда жизнерадостный Андрей Абдумаминов, проводник служебной собаки. Тут же судебно-медицинский эксперт Роман Финкель.

А в соседней комнате отдыхают Карим Абдурахманов, Сергей Севрюков, Николай Маркелов. В любую минуту они поднимутся по сигналу. Раньше за сутки наряд выезжал иногда раз по двадцать: были разбои и грабежи, были квартирные кражи и убийства.

Молчат телефоны. Видимо, никому из миллиона ташкентцев не нужна помощь. Разговаривают о футболе. Но вот и звонок.

— Дежурный по городу майор Реука слушает. Прислать наряд? Не надо? Ну, тогда быстрее сюда.

Что же случилось?

Только что звонил работник Управления милиции Ташгорисполкома Ахмедов. Он сообщил, что задержаны два вора.

...Анатолий Филатов и Матлабхан Абдурахманов приехали в Ташкент из Душанбе. Нет, они не собирались здесь работать. Им по душе более легкий путь — воровство. В конце рабочего дня зашли в магазин культтоваров на улице Карла Маркса. Смотрят, продавец деньги пересчитывает. Схватили деньги с прилавка и — наутек.

За преступниками сразу же бросилось несколько человек. Первыми настигли их молодой парень и мужчина средних лет. Как выяснилось, молодой человек занимается в топографическом техникуме. А мужчина средних лет — это и есть работник милиции Ахмедов. Ташкентец, будь то студент или рабочий, ученый или артист, не может пройти мимо нарушения порядка, мимо несправедливости. О работниках милиции и говорить не приходится.

Значит оперативному наряду даже не пришлось выезжать «на происшествие»? Александр Тимофеевич и Роман Финкель чуть смущены. Тут бы показать работу опергруппы, поймать по горячим следам опасного преступника. Но — все спокойно.

И хорошо, что спокойно. Сокращение преступлений — обычное явление в наших городах. Дружинники дежурят на улицах, в парках, кинотеатрах; трудящиеся — настоящие хозяева города — почувствовали свою силу. Стало больше чуткости, внимания к человеку. Все делается для предупреждения преступлений.

До конца дежурства майора Реуки еще много часов. Вот Александр Тимофеевич связывается по селектору с райотделами милиции. Интересуется у дежурных:

— Как обстановочка?

— Спокойно, Тимофеич. Пьяных в вытрезвитель отправляем.

Десять мотоциклов носятся по городу. Три машины всегда стоят наготове. На мотоциклах и машинах установлены рации. Раньше, бывало, уйдет машина на происшествие, и дежурный — как в темном лесу. А сейчас связь по рации в любую минуту. Только за последние годы установлена селекторная связь между дежурным по городу и райотделами, телефоны и техника — в его распоряжении...

Полночь. Спят люди. Любимый город спит спокойно.

В комнату входит парень. Совсем еще молод. Волевой подбородок. Сергей Севрюков — сотрудник Ленинского райотдела.

Снова звонок?

— Внимание! Опергруппа, на выход, — командует майор в микрофон.

Через две минуты оперативная группа готова.

— Сообщение из Октябрьского района. В парке имени Ленинского комсомола тяжело ранили Миржалалова. Он в бессознательном состоянии. Преступник скрылся. Действуйте!

Вот и второе происшествие в городе. Какой-то подонок совершил гнусное преступление. Машина, как буря, мчится по улицам. Первоклассный водитель Василий Яковлевич Бураков сидит за рулем. На переднем сиденье — Саид Саидахмедов. Рядом Сергей Севрюков. Джека поглаживает Андрей. Покачивается Рома.

Стоп! Вот отдел милиции Октябрьского райисполкома. Дежурный по райотделу Курбанов Махмуд сообщает, что кое-что известно о преступнике.

Тут же намечается план действий. Сергей Севрюков и работник уголовного розыска Курамбай Нишанбаев уезжают в ночь искать какого-то повара Касыма. По предварительным данным, это его подчиненный совершил преступление.

Спешим на место. Комсомольское озеро. Аллея возле танцплощадки. Темно.

— Василий Яковлевич, машину подгоните, — говорит следователь прокуратуры шоферу.

Луч света прорезывает ночь.

— Вот и кровь на асфальте, — сообщает Роман.

— Вот пустая папиросная пачка.

— Джек, след!

Осмотрено место происшествия. Готов протокол. Теперь в отдел. Приезжаем, а здесь Сергей уже допрашивает задержанного Убайдуллаева. Поднятый с постели буквально через три часа после совершения преступления, он никак не может придти в себя. Против фактов не пойдешь, приходится сознаваться во всем.

За три часа раскрыто тяжкое преступление. Оперативная группа показала высокий класс.

Больше в это дежурство звонков не было. В огромном городе за сутки случилось только два происшествия. Оба преступления раскрыты в течение нескольких часов.

— Город может спать спокойно, — говорят люди в синей форме.

А. ПЕТРОЧЕНКО.

ИЗВЕЩЕНИЕ

Открытие совещания-семинара молодых писателей республики состоится 11 сентября в 11 часов дня в Доме литераторов им. Хамида Алимджана (ул. 1 Мая, 20).

Правление Союза писателей Узбекистана.

Редактор
А. Д. ИВАХНЕНКО.

ОБЪЯВЛЕНИЯ, РЕКЛАМА

СЕГОДНЯ

ТЕЛЕВИДЕНИЕ

ПЕРВАЯ ПРОГРАММА

На русском языке: 12.00 — Занимайтесь физкультурой. 12.20 — Урок английского языка.

На узбекском языке: 13.00 — Художественный фильм «Капитан «Старой черепахи».

На русском языке: 18.00 — Кукольный фильм «Кто самый сильный?». 18.25 — Телехроника за неделю. 18.35 — Передача и концерт посвященные Дню танкиста. 19.20 — Документальный фильм «На земле братской Болгарии». 19.40 — Мультипликационная сказка для взрослых «Семейная хроника». 19.50 — Музыкальная комедия «Дуэнья» (2-я серия).

На узбекском языке: 21.00 — Телехроника за неделю. 21.10 — Концерт народной музыки.

ВТОРАЯ ПРОГРАММА

На узбекском языке: 18.00 — Фрагменты из балета Асафьева «Бахчисарайский фонтан». 18.25 — Художественный фильм «Осторожно, бабушка».

ТЕАТРЫ

ТЕАТР им. НАВОИ — днем **Евгений Онегин**, вечером **Кашмирская легенда**; ТЕАТР им. ГОРЬКОГО — утром **Великий волшебник**, вечером **История пустой души**; КОНЦЕРТНЫЙ ЗАЛ им. СВЕРДЛОВА — **концерт** лауреата Международных конкурсов **Ю. Муралева** (фортепьяно); ТЕАТР КУКОЛ — 10, 12/IX **Петух-удалец**, 13/IX **Красная шапочка**, 14/IX **Золушка**, 15/IX **Маленький Мук**. Начало в 12 ч. дня; ПАРК им. ЛЕНИНСКОГО КОМСОМОЛА — **седьмой карнавал дружбы**.

УЗГОСЭСТРАДА
ПАРК ОКРУЖНОГО ДОМА ОФИЦЕРОВ
(летний театр)
9, 10, 11, 12, 13, 14, 15, 16 сентября
ГАСТРОЛИ
ОДЕССКОГО ЭСТРАДНОГО ОРКЕСТРА
Обозрение в 2 отделениях
«ОДЕССА — МОЙ ГОРОД РОДНОЙ»
Начало — в 8 ч. 30 м. вечера.
Билеты продаются с 4 ч. дня.

КИНО

Зимние

Салоникские патриоты: «ВАТАН» (в 6, 8, 9 ч. 45 м. вечера); **На семи ветрах:** им. С. РАХИМОВА, им. НАВОИ, «ИСКРА», «МОСКВА» (днем и вечером), «ВАТАН» (в 10 ч. утра, 12, 2, 4 ч. дня); **Неуловимый Ян:** «МИР» (днем и вечером), «СПУТНИК» (по четным часам), «30 ЛЕТ КОМСОМОЛА» (в 10 ч. утра, 2 ч. дня, 6, 10 ч. вечера); **Четыре шага в облаках:** им. НАВОИ (в 8 ч. 40 м., 10 ч. 20 м. вечера), «МОЛОДАЯ ГВАРДИЯ» (в 4, 8 ч. дня, 6, 8 ч. вечера), «УЗБЕКИСТАН» (днем и вечером); **Кутузов:** «МОЛОДАЯ ГВАРДИЯ» (в 10 ч. утра, 12, 2 ч. дня, 10 ч. вечера); **Ветряная мельница:** «25 ЛЕТ УЗБЕКИСТАНА», «ДРУЖБА» (днем и вечером); **Украли бомбу:** «СПУТНИК» (по четным часам); **Мексиканец:** «30 ЛЕТ КОМСОМОЛА» (в 12, 4 ч. дня, 8 ч. вечера); **Зеленый патруль:** им. С. РАХИМОВА (в 10 ч. утра).

Летние

(Начало в 8 ч. 40 м., 10 ч. 20 м. вечера)

На семи ветрах: «ВАТАН», «ПАХТАКОР», им. НАВОИ, «ФЕСТИВАЛЬ»; **Неуловимый Ян** «ШУХРАТ», «ПОБЕДА»; **Свинарка и пастух:** «ФЕСТИВАЛЬ» (в 10 ч. 20 м. вечера), им. КАФАНОВА; **Украли бомбу:** им. НАВОИНОВА (в 10 ч. 20 м. вечера); им. ПУШКИНА; **Четыре шага в облаках:** «ХИВА»; **Рыжие каникулы:** «САЛЮТ»; **Молочница Хилья:** им. ТЕЛЬМАНА; **Ветряная мельница:** «УДАРНИК»; **Салоникские патриоты:** «РАКЕТА», «ШАРК»; **Тайна Жоао Карраль:** им. С. РАЗИНА.

МУЗЕЙ ИСКУССТВ УЗБЕКСКОЙ ССР
9 сентября в 1 ч. дня
ЛЕКЦИЯ
для школьников старших классов
«Знаменитый русский художник К. П. Брюллов».
Лектор — **Зимова Н. Н.**

Управление радио и электротехнической промышленности Совнархоза Узбекской ССР с глубоким прискорбием извещает о смерти бывшего начальника управления, персонального пенсионера, члена КПСС

Хамида Файзиевича ФАЙЗИ

и выражает искреннее соболезнование семье покойного.

Похороны — 10 сентября в 12 ч. дня. Вынос тела из клуба «Восток» (ул. Навои, 16).

Дирекция, партийная и профсоюзная организации Ташкентской высшей партийной школы выражают соболезнование заместителю директора А. И. Милоградову по поводу смерти его отца

МИЛОГРАДОВА Иустина Львовича.

Типография Объединенного издательства газет «Кизил Узбекистон», «Правда Востока» и «Узбекистон сурхи», г. Ташкент

Р.11585. Изд. № Г-518.