Н. Г. Заглада: УСПЕХА ВАМ, ДОРОГИЕ хлопкоробы Узбекистана!

Пролетарии всех стран, соединяйтесь!

ПРАВДА ВОСТОКА

Орган Центрального Комитета Компартии Узбекистана, Верховного Совета и Совета Министров Узбекской ССР

Год издания 38-й № 215 (11794) | Среда, 12 сентября 1962 года | ЦЕНА 2 КОП.

В РЯДЫ ДРУЗЕЙ ПРИРОДЫ

Прекрасна и неповторима природа Узбекистана. Покрытые снежными шапками горы. Буйливые реки. Привольные степи. Неоглядные плантации хлопка. Сады и виноградники. В кладовых земли нашей — уголь, золото, медь и газ, нефть и лечебные воды. Разнообразна и фауна республики. Нет, природа не обделила Узбекистан своим богатством и своими красотами. Она щедра и верно служит советскому человеку. Красота природы, как и чудесные творения искусства, вдохновляет нас на борьбу за новую, гармоничную и прекрасную жизнь для всех людей, за жизнь в светлом обществе, имя которому — коммунизм.

Солнце пригреет, и на колючках появятся цветы, — гласит народная мудрость. Таким солнцем для природы, для окружающего нас материального мира является сам человек. «Идя в коммунизм, — говорил Н. С. Хрущев на XXII съезде партии, — мы должны заботливо охранять природу, разумно, по-хозяйски пользоваться ее ресурсами, восстанавливать и умножать природные богатства наших лесов, рек и морей». И именно в свете этих установок великого форума коммунистов Советской страны шел большой и принципиальный разговор на состоявшемся на днях в Ташкенте съезде друзей природы, объединенных в Обществе охраны природы и озеленения Узбекистана.

Общество создано недавно. Но как оно популярно в народе! Уже сейчас армия друзей природы насчитывает в своих рядах 320 тысяч бойцов. И она не сидит сиднем, она действует. Разве не расширились зеленые зоны в городах? Разве не высажены миллионы новых роз? Разве не встали красавцы-деревья вдоль каналов и дорог? А рука браконьера, схваченная за покушение на красоту? А целебное растение, найденное где-то там, в заоблачных высях?

Много добрых дел на счету у друзей природы, тех людей, которые любят все прекрасное — от полевого цветка до низвергающегося в бездну горного водопада. И, конечно же, армия друзей будет расти, а боевой счет ее добрых дел расти, если мы со школьной скамьи станем воспитывать в людях любовь к природе, показывать пример бережного отношения к каждому побегу, ко всей окружающей нас красоте. А если говорить о наших возможностях, то они поистине неограниченные — были бы только желание и инициатива! Надо сказать «нет!» эрозии почвы. Пополнить рыбные запасы. Восстановить охотничью фауну. Раздвинуть границы садов и лесов. Приведем только одну цифру: на озеленение городов и населенных пунктов республики, на развитие парового и садового хозяйства в четвертом году семилетки выделено более миллиона двухсот тридцати тысяч рублей!

В республике стало доброй традицией весной и осенью делать посадки. Миллионы саженцев начинают свою жизнь. Но иногда она обрывается в самом зародыше. Разве это по-хозяйски? Как было бы хорошо, если бы у каждого побега нашелся нежный шеф — пионер или комсомолец, домохозяйка или пенсионер! Уместно в этой связи сослаться на крылатую фразу: человек не напрасно прожил жизнь, если он вырастил хотя бы одно дерево. И еще один немаловажный вопрос: а что садить? Народ на это отвечает: лучше жить под тем деревом, которое и плоды приносит, и тень дает. Это разумно. Почему бы нам не обсаживать дороги, каналы фруктовыми деревьями, почему бы не двинуть сады и виноградники на склоны гор?

У природы много друзей и защитников. Но есть у нее и недруги, есть люди, равнодушие которых к природе граничит с преступлением. Как назвать такого человека, который, не затушив костер, ушел из леса? Как назвать человека, убивающего животных, охота на которых запрещена? Что хорошего можно сказать о рыболове, полагающемся не на удочку, а на взрывчатку или на электрический ток? Можно ли прощать тому, кто сорвал с городской клумбы цветок или вырезал свою фамилию на дереве?

Мы не должны, не имеем права пройти мимо любого такого случая. Сообразно вине должно быть и наказание. Всей силой общественности нужно обрушиться на браконьеров. Браконьерство — не что иное, как разбой, расхищение народного добра, и тот, кто из эгоистических, мелкособственнических побуждений поднимает руку на общественное богатство, не вправе рассчитывать на снисхождение. Но как это ни странно, даже люди, уличенные в неоднократном браконьерстве, не наказываются. Почему столь милостивы служители Фемиды? В Узбекистане издан Закон об охране природы, и его надо твердо проводить в жизнь. Охранять природу нужно по всем линиям, во всех направлениях. Рыбники Арала сигнализируют о сокращении числа нерестилищ. Чтобы не истощились рыбные запасы Арала, надо поработать нашим ученым. Необходимо подумать о создании новых заповедников, чтобы не вывелись в Узбекистане редкие животные и птицы. Следует, наконец, строго спрашивать с тех руководителей предприятий, которые не заботятся о том, чтобы воздух над нашими городами и рабочими поселками был чист, а вода в окрестных водоемах — чиста. В самом деле, как можно оправдать то, что шлейфы черного или желтого дыма ползут над городами?

Мы покоряем космос. Видимо, куда легче и проще очистить воздушные бассейны над нашим жильем. Пусть в этом важном и благородном деле проявится любовь ученых и западных специалистов к природе. И что же самое можно сказать о загрязнении рек отходами предприятий, что ведет к массовой гибели рыбы, не говоря уже об опасности употребления такой воды человеком. Неужели это надо разъяснять коммунистам — директорам заводов, нарушающим элементарные правила санитарии? Не пора ли с них потребовать, и потребовать строго!

Наша земля прекрасна. А мы — строители коммунизма — призваны сделать ее еще более красивой и более благоустроенной. Нам жить при коммунизме, в обществе, где все — и человек, и окружающий его мир должны быть прекрасны. Так давайте же, заявили участники съезда, покажем, на что способны умные и распорядительные хозяева земли, давайте мобилизуем на это благородное дело всех трудящихся, используем богатства природы рационально и в полной мере.

В добрый час, друзья природы! Пусть множатся ваши ряды и ваши дела!

ВЫСОКИМИ ТЕМПАМИ

ШАХРИСЯБЗ, 11 сентября. (По телефону). Колхоз имени Карла Маркса — крупнейшее хлопкосеющее хозяйство Шахрисябзского оазиса. В нынешнем году труженики артели обязались продать государству около 6.000 тонн хлопка. Урожай выращен высокий, и сейчас полным ходом идет его уборка.

Передовые бригады Закира Исламова и Юлдаша Эшдавлятова довели дневной сбор сырца до двух процентов к годовому плану. Сборщицы Зухра Алиева Райхон Баратова, Сония Джаббарова и многие другие сдают на хирман по 140—160 килограммов хлопка.

Высокими темпами заготавливают урожай колхозы имени Ленина, «Социализм», имени Энгельса, имени Куйбышева. Большая часть собранного хлопка перевозится на заготовительные пункты бестарным способом.

Б. ЭРКАРОВ.

По 250—300 килограммов «белого золота» собирает ежедневно комсомолка Рахимахон Ахмаджанова из колхоза имени Энгельса Ленинского района. Она обязалась в нынешнем году собрать не менее 20 тонн хлопка.

Фото Л. Мейнерта. (Фотохроника УзТАГ).

УДАРНЫМ ТРУДОМ ВСТРЕТИМ 45-ю годовщину Великого Октября!

Колхозники „Политотдела": встаем на предпраздничную вахту, досрочно выполним годовые планы и обязательства по продаже государству хлопка, кенафа и продуктов животноводства

Менее двух месяцев осталось до всенародного праздника трудящихся — 45-й годовщины Великой Октябрьской социалистической революции. Наша Родина идет к этой знаменательной дате в расцвете своих могучих сил. Труженики промышленности, колхозных и совхозных полей, все советские люди упорно борются за успешное выполнение заданий семилетки.

Вдохновенно трудятся в эти дни и члены нашей сельхозартели. В четвертом году семилетки колхоз возьмет новые рубежи. Урожайность хлопчатника составит не менее 45 центнеров, кенафа — 200 центнеров с гектара. Производство хлопка достигнет 2.300 тонн при плане 1.989 тонн, кенафа — 22.840 тонн при плане 18.710 тонн.

Новых трудовых побед добьются кукурузоводы. Бригада депутата Верховного Совета СССР Любови Ли собрала с гектара по 1.979 центнеров зеленой массы с початками. Высокие урожаи «зеленой чудесницы» позволили заложить 8 тысяч тонн питательного кукурузного силоса при плане 4,5 тысячи тонн, или по 20 тонн на корову. С полей, отведенных под семенную кукурузу, намечено получить не менее 51 центнера гибридных семян с гектара.

В нынешнем году колхоз впервые возделывает горох, сою, кормовые бобы и гречиху. Урожай гороха составил 38 центнеров зерна с гектара. После его уборки высвободившиеся площади были засеяны кукурузой.

На полях артели созрели высокие урожаи основных сельскохозяйственных культур — хлопчатника и кенафа. Их вырастили своим самоотверженным трудом все члены нашего коллектива. Сейчас полным ходом ведется уборка. Мы считаем своей боевой задачей, своим патриотическим долгом и обязанностью собрать весь урожай быстро и без потерь.

Включившись во всенародное социалистическое соревнование в честь 45-й годовщины Великого Октября, труженики колхоза пересмотрели сроки выполнения плана четвертого года семилетки и на своих бригадных собраниях приняли повышенные обязательства.

Государственный план хлопкозаготовок, а также социалистические обязательства решено выполнить досрочно — к 7 ноября. К этому же сроку будут выполнены задание и обязательства по продаже государству лубяных культур и семян кенафа. Чтобы с честью сдержать данное слово, колхозники разработали план, рассчитанный на лучшее использование людских и материально-технических ресурсов, ввели в действие все резервы.

Коммунисты и комсомольцы возглавили соревнование полеводов и механизаторов. Начав сбор хлопка 1 сентября, колхоз довел ежедневную сдачу сырца государству до 1.25 процента, а в ближайшие дни она достигнет двух и более процентов. Уже сейчас средняя дневная выработка сборщика равна 86 килограммам вместо 60 килограммов по норме.

Впереди идут бригады Абдуллы Абдурахманова и Эркибая Ташболтаева. Весь собранный хлопок доставляется на заготовительный пункт бестарным способом.

По 214—230 центнеров кенафа с гектара собирают со своих полей бригады коммунистического труда Пак Сигира и Колташа Иргашева. Дневное задание по переработке стеблей кенафа на луб выполняется на 120—130 процентов. Задание по продаже кенафа выполнено уже на 63 процента. Все бригады сдают сырье только первым сортом.

Широко развернулось соревнование среди животноводов. Годовые планы выполнены: по продаже государству мяса — на 71 процент, молока — на 65 процентов, яиц — на 159 процентов. В четвертом году семилетки значительно увеличилось поголовье скота. Будет произведено 2.883 центнера мяса и 12.500 центнеров молока — на 335 центнеров мяса и 500 центнеров молока больше, чем предусматривается повышенным заданием.

Годовые планы будут выполнены к 45-й годовщине Великой Октябрьской социалистической революции. Государству продадим 1.550 центнеров мяса и 9.270 центнеров молока. Успешно выполняет свое обязательство — надоить за год 500 тонн молока — доярка Роза Квон. Обслуживая 160 коров, она надоила с помощью доильной установки типа «елочка» уже 330 тонн молока.

Четвертый год семилетки советский народ ознаменовал грандиозными успехами в развитии индустрии, беспримерными победами в космосе. Групповой полет героев-космонавтов Андрияна Николаева и Павла Поповича является выдающимся событием века. Труженики деревни на подвиги в космосе отвечают подвигами на колхозных и совхозных полях.

Каждый день, каждый час — строительству коммунизма! Такую цель в дни предпраздничной вахты ставят перед собой все колхозники нашей артели.

По поручению колхозников — М. ХВАН,
председатель колхоза «Политотдел» Верхнечирчикского района, Герой Социалистического Труда.

Больше хлопка Родине!

ОПЕРАТИВНЫЕ ДАННЫЕ О ЗАГОТОВКЕ И БЕСТАРНОЙ ПЕРЕВОЗКЕ СЫРЦА

(НА 11 СЕНТЯБРЯ, В ПРОЦЕНТАХ К ПЛАНУ)

ОБЛАСТИ	ЗАГОТОВЛЕНО		Перевезено без тары
	за день	с начала сезона	
Сурхандарьинская	1,22	7,43	11,83
Ферганская	1,17	5,65	6,46
Бухарская	1,09	4,56	5,49
Андижанская	1,13	3,78	4,27
Ташкентская	0,55	2,34	2,04
Каракалпакская АССР	0,58	1,96	1,44
Хорезмская	0,26	0,39	0,38
Самаркандская	0,08	0,26	0,13

ОДНА СУДЬБА, ОДНА МЕЧТА

„Правда Востока" беседует по телефону с Надеждой Григорьевной Загладой

— То ж Узбекистан? Аж не верится! — вот так несколько раз повторяла Надежда Григорьевна Заглада, когда мы позавчера ночью разговаривали с ней по телефону. — Ой, спасибо, спасибо, что мои узбекские друзья помнят меня... Ты слышишь, Василь, — обращается она к кому-то рядом, — то ж из Узбекистана!

И в трубке раздался мужской голос:

— Это Василий, сын... — сказал он. — Мамо волнуется, расклеилась. Трохи я поговорю, а потом снова она.

...Надежда Григорьевна Заглада, звеньевая из колхоза имени Первого мая Житомирской области, Герой Социалистического Труда. Ее имя повторяют сейчас во всех уголках страны. Ее имя и ее слова, мудрые, по-партийному прямые и честные слова о долге и чести советского человека.

В этих словах — сама она, которая, по ее выражению, прошла весь путь строительства социализма и дожила до того времени, когда наша страна уже строит коммунизм.

Ее отец и мать всю жизнь гнули спину на помещика. Надя еще девочкой ушла в няньки к богатым. Мыкать бы ей всю жизнь, если бы не Советская власть.

Одной из первых Надежда Григорьевна вступила в колхоз, а в 1939 году прославила его и свое родное село Высокое мировым рекордом урожая льна. О ней заговорила страна. О ней писали за рубежом. Ее наградили орденом Трудового Красного Знамени. В 1947 году, после Великой Отечественной войны, звеньевая Заглада взялась за кукурузу и доказала, что полесская земля, о которой в старое время говорили, что она «бидна, як мы», может давать высокие урожаи и этой культуры.

Ну, а где была Надежда Григорьевна в Отечественную войну? Где чудодействовали ее неутомимые руки?

У нас, в Ферганской долине. Тяжелые дни войны породнили ее с Узбекистаном.

...Первый раз мы позвонили Надежде Григорьевне, когда на Житомирщине был полдень. Сначала все шло хорошо. Телефонистка в Житомире переспросила: «Загладу?» и соединила нас с районным центром Черняховским. Там спокойно осведомились: «Надежду Григорьевну?» — и вот уже почтовое отделение села Высокое.

— Надежду Григорьевну? — удивленно спросила сельская телефонистка, назвавшая себя Таей.— Днем? Та колы то було, чтоб вона была дома в такое время!

— Может, в конторе?

— Э, так вона и любит цю контору. На поле Надежда Григорьевна! Может, поговорите с ее внучкой, она рядом?

— С внучкой как-нибудь потом...

— Тогда позвоните вечером. А она будет дуже рада, — продолжала телефонистка, перемешивая русскую и украинскую речь, — Надежда Григорьевна часто вспоминает Узбекистан.

...Сейчас Надежда Григорьевна, должно быть, закончила дела на поле, повязалась по привычке белым платком, прошла мимо притихшей рощи, залитой золотым закатом солнца, мимо прохладного займища прямо к дому, а от него на почту, рядом с которой живет. Да, только в это время и можно застать ее!

РЕДАКЦИЯ: Сердечный привет вам, Надежда Григорьевна!

Н. Г. ЗАГЛАДА: Ой, какая радость! Здравствуйте, здравствуйте!

РЕДАКЦИЯ: Всех нас тронули ваши, Надежда Григорьевна, слова о долге и чести тружеников земли. Весь Узбекистан отозвался на ваши мысли. Спасибо вам.

Н. Г. ЗАГЛАДА: Та за что мне спасибо? Сказала, что было на сердце. А колы отозвались люди на мои слова, так и хорошо. Все мы об одном думаем, у всех одна мечта — скорее придти к коммунизму. Кому ж может нравиться, если один горит на работе, а другой норовит укрыться в холодок... Вы мне скажите, пожалуйста, как там живут мои чкаловцы в Джалалкудуке, как дела у них идут?

РЕДАКЦИЯ: Там сейчас укрупненный колхоз «Узбекистан». На днях на общем собрании они обсудили вашу статью, одобрили ее, вспоминали, как в годы войны вы работали в этом колхозе. Мы сегодня звонили туда, и узбекистанцы просили передать вам, что приглашают вас приехать в гости.

Н. Г. ЗАГЛАДА: Спасибо, спасибо, что узбекские друзья помнят меня. Передайте, пожалуйста, им всем большой привет и спасибо за добрую память... Василь, ты слышишь, — обращается она к сыну, — это из колхоза «Узбекистан», где мы с тобой жили и работали...

Тут-то она вдруг и замолчала, передала трубку Василию. Тот рассказал, что в тяжелые годы Отечественной войны они эвакуировались сначала под Волгоград, а потом в Узбекистан, в Ферганскую долину. Недолго пробыли в Ташкенте и выгрузились в Андижане. Когда Надежду Григорьевну спросили, куда бы она хотела пойти работать, она, как рассказал ее сын, заявила: «Я человек от земли и пойду работать на землю».

Василий тепло вспоминает, как джалалкудукцы приняли их, отвели квартиру, выдали продукты, окружили вниманием. Это была тяжелая середина 1942 года. Надежда Григорьевна сразу же пошла работать в овощеводческую бригаду, которую вскоре возглавила. Помощником ее, вспоминает сын, был старый поливальщик Курбаныч. «Эх, жалко, не помню, не то имя это, не то фамилия, но как он любил воду, как поливал, прямо аж глазам было любо».

Дети Надежды Григорьевны, в том числе и он, Василий, были сразу определены в школу. Учились вместе с узбекскими, русскими, украинскими и другими детьми.

— Жили дети как дети, а в общем, ой, как дружно!

В сорок третьем году Надежда Григорьевна перешла работать в хлопководческую бригаду, стала звеньевой и оставалась хлопкоробом до марта 1944 года, когда ее с семьей колхозники тепло проводили на освобожденную Советской Армией землю Украины. Заглада очень полюбила хлопок, научилась его поливать, обрабатывать, а осенью и умело собирала его. Несколько раз была на колхозных слетах.

— А однажды мы с мамой, — рассказывает Василий, — ездили на Большой Ферганский канал. Мама посмотрела на канал и сказала: «Ведь вот что могут сделать трудовые руки!».

— В то время строилась Фархадская ГЭС, — говорим мы Василию. — Там были и джалалкудукцы. Они очень прославились на этой стройке.

— Помним, конечно, помним,— отвечает Василий. — Мы всем колхозом снаряжали туда строителей... А вот мама еще хочет сказать несколько слов.

И наш разговор со знатной героиней продолжается.

Н. Г. ЗАГЛАДА: Что, уж, наверно, хлопок начали собирать?

РЕДАКЦИЯ: Начали, Надежда Григорьевна. Сейчас его убирают не только руками, но и машинами.

Н. Г. ЗАГЛАДА: А в колхозе «Узбекистан» есть машины? Есть. Это хорошо. Мы, помню, только вручную собирали. Передайте им, чтобы быстрее убрали урожай. Когда урожай убран — на душе хорошо.

РЕДАКЦИЯ: Может быть, вы тоже поделитесь воспоминаниями о жизни и работе в Узбекистане?

Н. Г. ЗАГЛАДА: Да рассказала бы, только слышимость в телефоне плохая. Да и Василь уже рассказал. Одно скажу: народ в Узбекистане сердечный, очень гостеприимный. Помню, как в трудное время заботились о нас. А насчет приглашения из колхоза «Узбекистан» вы уж, пожалуйста, передайте: время пока не позволяет. Дел сейчас так много. О них у всех у нас первая забота. А за приглашение еще раз большое спасибо.

РЕДАКЦИЯ: Что бы вы хотели, Надежда Григорьевна, передать нашим читателям, нашим хлопкоробам?

Н. Г. ЗАГЛАДА: Я желаю моим дорогим узбекским хлопкоробам, чтобы все они работали еще дружнее, чтобы больше давали хлопка, скорее убрали урожай. Передаю им свой сердечный привет и привет от всего нашего колхоза. Мы им желаем больших, больших успехов!

РЕДАКЦИЯ: Мы получаем, Надежда Григорьевна, очень много откликов на вашу статью. В этих письмах читатели шлют вам большой привет, пожелания здоровья, долгих лет жизни. Мы от всего сердца присоединяемся к этим пожеланиям.

Н. Г. ЗАГЛАДА: Большое всем спасибо. Передайте если все мы да ко всякому делу приложим не только руки, но и сердце, то все, все пойдет еще лучше и мы быстрее придем к коммунизму. Вот мое слово. Спасибо. До свидания.

Г. ДИМОВ.

СЛАВА ПЕРВЫМ ПОБЕДИТЕЛЯМ — СУРХАНДАРЬЕ И ФЕРГАНЕ!

ПРИСУЖДЕНИЕ ПЕРЕХОДЯЩИХ КРАСНЫХ ЗНАМЕН

ЦК КП Узбекистана, Президиум Верховного Совета и Совет Министров Узбекской ССР, рассмотрев представленные Совнархозом и Министерством производства и заготовок сельскохозяйственных продуктов республики материалы об итогах социалистического соревнования между областями по сбору и продаже государству хлопка за первую декаду сентября, присудили переходящее Красное знамя ЦК КП Узбекистана, Президиума Верховного Совета и Совета Министров республики СУРХАНДАРЬИНСКОЙ ОБЛАСТИ (секретарь обкома партии тов. **Худайбердыев**, председатель облисполкома тов. **Умаров**, секретарь обкома комсомола тов. **Бегматов**, начальник областного управления производства и заготовок сельскохозяйственных продуктов тов. **Алибаев**, управляющий заготхлопкотрестом тов. **Делеверханов**), выполнившей годовой план заготовок хлопка на 7,43 процента и план бестарной перевозки хлопка — на 11,83 процента.

Переходящее Красное знамя присуждено также ФЕРГАНСКОЙ ОБЛАСТИ (секретарь обкома партии тов. **Габриельянц**, председатель облисполкома тов. **Каюмов**, секретарь обкома комсомола тов. **Саитбаев**, начальник областного управления производства и заготовок сельскохозяйственных продуктов тов. **Асраров**, управляющий заготхлопкотрестом тов. **Остапенко**), выполнившей годовой план заготовок хлопка на 5,65 процента и план бестарной перевозки хлопка — на 6,46 процента.

ОТ ЦК КПСС И СОВЕТА МИНИСТРОВ СССР

Центральный Комитет КПСС и Совет Министров СССР с глубоким прискорбием извещают, что 9 сентября 1962 года скоропостижно скончался академик **КЛИМОВ Владимир Яковлевич**, генерал-майор инженерно-технической службы, выдающийся конструктор авиационных двигателей, четырежды лауреат Государственной премии, дважды Герой Социалистического Труда.

ЦЕНТРАЛЬНЫЙ КОМИТЕТ КПСС | **СОВЕТ МИНИСТРОВ СССР**

ЗАЯВЛЕНИЕ ТАСС

Советское правительство уполномочило ТАСС сделать следующее заявление.

Советское правительство неоднократно заявляло, что, проводя политику мирного сосуществования со всеми странами, независимо от их социально-политического устройства, оно прилагало и прилагает все усилия к тому, чтобы обеспечить мир для всех народов земного шара, добиться соглашения о всеобщем и полном разоружении под строгим международным контролем.

Правительство СССР считает необходимым обратить внимание правительств всех стран и мировой общественности на провокации, предпринимаемые сейчас правительством Соединенных Штатов Америки, провокации, которые могут ввергнуть мир в катастрофу всеобщей мировой войны с применением термоядерного оружия.

В конгрессе США и в американской печати воинственно настроенные реакционные силы Соединенных Штатов уже продолжительное время ведут разнузданную пропаганду против Кубинской Республики, призывая к нападению на Кубу, к нападению на советские суда, доставляющие кубинскому народу необходимые товары и продовольствие, — словом, призывая к войне.

В Советском Союзе не придавали вначале особого значения этой пропаганде против мира, против гуманности и человечности, считая, что эту пропаганду ведут безответственные люди, которые не представляют или представляют, но не учитывают интересов народа, и что вся эта провокационная шумиха поднята в США в связи с подготовкой к выборам в конгресс, когда между соперничающими буржуазными партиями — республиканской и демократической — идет, как обычно в империалистических государствах, состязание в том, кто скажет больше гнусностей против сил, отстаивающих дело мира. К сожалению, многие еще люди в США обмануты этой гнусной пропагандой. Американский монополистический капитал, владея всей печатью США, радио, телевидением — всеми средствами воздействия на умы людей, держит в плену неведения американский народ и пользуется этим, чтобы обрабатывать общественное мнение страны в угодном для него направлении. За много лет сосуществования с Соединенными Штатами мы уже привыкли к такого рода свистопляскам и поэтому не придавали им особого значения.

Сейчас, однако, нельзя проходить мимо этого, потому что президент Соединенных Штатов обратился в конгресс за разрешением на призыв 150 тысяч резервистов в состав вооруженных сил США. Мотивируя свое обращение, президент заявил, что Соединенные Штаты должны иметь «возможность быстро и эффективно реагировать в случае необходимости на опасности, могущие возникнуть в любой части свободного мира», и что такой шаг он предпринимает в связи с укреплением вооруженных сил Кубы, из-за чего, мол, усиливается напряженность и чуть ли не создается угроза другим странам.

Такой шаг правительства США нельзя расценить иначе, как прикрытие агрессивных планов и намерений самих Соединенных Штатов, и он неизбежно ведет к накаливанию международной атмосферы. Утверждают, будто этот шаг направлен на ослабление напряженности. Но никогда не считалось, что пожар можно тушить керосином или бензином. Каждому здравомыслящему человеку понятно, что такие шаги не приводят к ослаблению напряженности, а, напротив, служат средством доведения накала до предела и создают такое положение, когда в результате какой-либо случайности может разразиться катастрофа мировой термоядерной войны. Следовательно, это — провокация против мира, это делается в интересах войны, в интересах агрессии.

Американские руководители пытаются объяснить этот шаг обострением напряженности. Но ведь по сравнению с тем, что было год или даже два назад, особого изменения не наблюдается. Значит, такой шаг направлен не на ослабление напряженности, а, наоборот, это делается для усиления накала в международной обстановке.

Что же все-таки произошло сейчас, что встревожило и побудило правительство США к таким агрессивным действиям? Члены американского конгресса и печать называют вещи своими именами, выбалтывая при этом действительную подоплеку подобных шагов США.

Американских империалистов встревожило то, что организованная США экономическая блокада революционной Кубы терпит провал. Они хотели бы задушить кубинский народ, сделать его своим сателлитом, уничтожить завоевания революции, совершенной героическим народом Кубы. Для достижения этих целей они отказались покупать у Кубы сахар, отказались продавать свои товары, в том числе даже медикаменты и продукты питания; они не останавливаются перед тем, чтобы костлявой рукой голода попытаться задушить и детей и стариков, и взрослых. И все это они называют гуманизмом!

Советский Союз, как и другие социалистические страны, протянул руку помощи кубинскому народу, потому что мы особенно хорошо понимаем положение Кубы. После Октябрьской революции, когда молодое Советское государство находилось в капиталистическом окружении и народы нашей страны переживали огромные трудности в связи с послевоенной разрухой, США, вместо того, чтобы оказать помощь, предприняли против Советской республики вооруженную интервенцию. Американские войска высадились в Мурманске, Архангельске и на Дальнем Востоке, английские войска высадились в Архангельске и заняли Баку, французские войска высадились в Одессе, а японские — в Приморье. Империалистические державы создали контрреволюционные армии под руководством Колчака, Юденича, Деникина, Врангеля, мобилизовали и вооружили всю контрреволюционную свору, это отребье. Народы Советского Союза, твердо решившие установить у себя свои порядки, которые отвечали бы их чаяниям, положили немало сил и жизней, чтобы разгромить внутреннюю контрреволюцию и изгнать из страны иностранных интервентов.

Советский Союз, несмотря на колоссальные трудности, не только выстоял в борьбе за свою независимость, но и показал всему миру преимущества народного, социалистического строя, при котором все средства производства принадлежат народу, когда все делается в интересах народа. Весь мир знает, что Советский Союз — первая социалистическая страна, которая, достигнув огромного прогресса в развитии экономики, науки и культуры, первой проложила путь в космос и успешно продолжает освоение космоса. Мирный созидательный труд советского народа дает свои богатые плоды. Полет бок о бок двух советских космонавтов в течение трех—четырех суток и одновременная посадка их космических кораблей поистине поразили умы всех честных людей, которых радует прогресс, радуют успехи Советского Союза в освоении космоса в мирных целях. В этом нашла свое яркое отражение миролюбивая политика Советского Союза, все усилия которого направлены на обеспечение мира и прогресса человечества.

Теперь Соединенные Штаты Америки хотят повторить против маленькой героической Кубы все то, что предпринималось ими когда-то против нашей страны. Но можно с уверенностью сказать, что такие планы обречены на провал.

Советский Союз не мог не учитывать положения, в котором оказалась Куба перед лицом империалистических провокаций и угроз, и он по-братски пришел на помощь кубинскому народу. Это делают и другие социалистические страны, а также другие миролюбивые государства, которые поддерживают торговые отношения с Кубой.

Советские торговые суда доставляют на Кубу товары, в которых она нуждается, и везут с Кубы товары, которые имеются у нее в избытке, — особенно сахар, от закупки которого США — в прошлом главный импортер кубинского сахара — отказались с целью подрыва экономики Кубинской Республики. Именно поэтому Советский Союз и другие социалистические страны закупают этот сахар, чтобы поддержать экономику кубинского государства.

Если проявлять честность и исходить из понимания декларированной самим президентом США необходимости жить в мире, т. е. обеспечивать мирное сосуществование государств, независимо от их социально-политического устройства, то что же могло встревожить американских руководителей, в чем причина той свистопляски, которая поднята в конгрессе и американской печати вокруг Кубы?

Дело, говорят, в том, что из Советского Союза на Кубу перебрасывается вооружение и даже войска.

На это можно сказать: господа, вы, видимо, так напуганы, что боитесь собственной тени и не верите в силу своих идей и в свою капиталистическую систему. Вас так напугала Октябрьская социалистическая революция и успехи народов Советского Союза, завоеванные и развитые на основе этой революции, что теперь, когда на Кубу везут картофель или нефть, тракторы, комбайны и другую сельскохозяйственную и промышленную технику, чтобы поддержать кубинскую экономику, вам мерещится, будто на Кубу двигаются какие-то полчища.

Мы можем сказать этим господам, что это — наши торговые суда и вы не имеете никакого отношения к тому, что мы перевозим; это — внутреннее дело тех стран, которые проводят эту коммерческую операцию. Мы можем сказать, используя популярное в народе выражение, — не суйте вы свой нос туда, куда не следует.

Но мы отнюдь не скрываем от мировой общественности, что мы действительно поставляем Кубе промышленное оборудование и товары, которые способствуют укреплению ее экономики и подъему благосостояния кубинского народа.

По просьбе кубинского правительства мы также направляем на Кубу советских агрономов, механизаторов, трактористов, зоотехников, которые делятся своим опытом и знаниями с кубинскими друзьями, чтобы помочь им поднять экономику страны. Мы посылаем также на Кубу рядовых рабочих совхозов и колхозов и принимаем в Советском Союзе тысячи кубинцев, чтобы обменяться опытом и обучить их более прогрессивным методам ведения сельского хозяйства, помочь им освоить получаемую Кубой советскую сельскохозяйственную технику.

Как известно, по просьбе кубинского правительства, в связи с угрозами агрессивных империалистических кругов на Кубу поставляется из Советского Союза и некоторое количество вооружения. Кубинские государственные деятели обратились также к Советскому правительству с просьбой прислать на Кубу советских военных специалистов, техников, которые обучили бы кубинцев владению современным оружием, потому что современное оружие сейчас требует высокой квалификации, больших знаний. Естественно, что Куба пока еще не имеет таких специалистов. Поэтому мы с пониманием отнеслись к этой просьбе. Надо, однако, сказать, что направляемое на Кубу количество советских военных специалистов не идет ни в какое сравнение с количеством посылаемых туда работников сельского хозяйства и промышленности. Вооружение и военная техника, поставляемые на Кубу, предназначены исключительно для оборонительных целей. А президент США и американские военные, как и военные любой страны, знают, что такое средства обороны. Разве эти средства могут угрожать Соединенным Штатам Америки?

Нет, господа, не это вас беспокоит. Вы сами понимаете всю абсурдность ваших заявлений о том, будто для США возникает угроза со стороны Кубы. Вы сами выдумали эту угрозу и сейчас хотите убедить в наличии ее других. Революционный дух — вот чего вы боитесь, а не военных средств, полученных кубинцами для собственной обороны. Да и почему вас это должно беспокоить, если заявление президента Соединенных Штатов, в котором он говорил, что США не готовят агрессию против Кубы, не замышляют нападать на нее, соответствует действительным намерениям американского правительства? Если это — честное заявление и правительство Соединенных Штатов Америки придерживается его в своей политике, то и средства обороны, которыми обзаводится Куба, не будут использованы, потому что необходимость в применении их возникнет лишь в случае агрессии против Кубы.

Правительство Советского Союза уполномочило ТАСС заявить также, что Советскому Союзу не требуется перемещать в какую-то другую страну, например, на Кубу, имеющиеся у него средства для отражения агрессии, для ответного удара. Наши ядерные средства являются настолько мощными по своей взрывной силе и Советский Союз располагает настолько мощными ракетоносителями этих ядерных зарядов, что нет нужды искать место для их размещения где-то за пределами Советского Союза. Мы говорили и повторяем, что если будет развязана война, если агрессор совершит нападение на то или другое государство и это государство обратится за помощью, то Советский Союз имеет возможность со своей территории оказать помощь любому миролюбивому государству, и не только Кубе. И пусть никто не сомневается в том, что Советский Союз такую помощь окажет, как в 1956 году он был готов оказать военную помощь Египту во время англо-франко-израильской агрессии в районе Суэцкого канала.

Мы говорим это не для того, чтобы кого-то пугать. Запугивание чуждо внешней политике Советского государства. Угрозы и шантаж являются составной частью политики империалистических государств. Советский Союз стоит за мир и не хочет войны.

Советское правительство обращает внимание мировой общественности и правительств всех стран, которые стоят на позициях мирного сосуществования, что даже сейчас, когда Соединенные Штаты Америки готовят агрессивный акт, наращивают в этих целях свои вооруженные силы, призывая в состав армии 150 тысяч резервистов, когда президент США обращается в конгресс с просьбой о разрешении осуществить этот призыв, министр обороны СССР маршал Малиновский издал приказ об увольнении в запас отслуживших свой срок солдат. Обученные солдаты отпускаются из состава Вооруженных Сил СССР, а для пополнения частей и соединений призываются новобранцы. Уже одно это говорит достаточно ясно о наших мирных намерениях. Ни одно правительство не пошло бы на подобную меру, если бы оно замышляло какую-нибудь акцию военного характера. Надо понять, что это означает, когда обученных солдат освобождают из состава армии и призывают новобранцев, которых предстоит еще обучить, а сделать это не так просто, принимая во внимание сложное вооружение армии, которое требует больших знаний не только от командиров, но и от каждого солдата. Предпринимая этот шаг, мы тем самым в своей повседневной жизни осуществляем мероприятия, подтверждающие, что Советский Союз проводит политику обеспечения мира и дружбы со всеми народами.

Советский Союз не станет делать чего-либо подобного ответному акту на призыв в США 150 тысяч резервистов, тем более, что при современных средствах ракетно-ядерной войны это не может иметь серьезного военного значения. Если раньше силы армий воюющих сторон измерялись в основном числом солдат, сабель и штыков, то в наше время мощь этих армий определяется совсем другим — ракетно-ядерным оружием.

Но в момент, когда США проводят меры по мобилизации своих вооруженных сил и готовятся к агрессии против Кубы и других миролюбивых государств, Советское правительство хотело бы обратить внимание на то, что сейчас нельзя напасть на Кубу и рассчитывать, что это нападение будет безнаказанным для агрессора. Если такое нападение будет совершено, это будет началом развязывания войны.

Чем мотивируют подготовку агрессии против Кубы? Тем, что торговый флот Советского Союза перевозит на Кубу грузы, и в США считают, что это — военные грузы. Но это же чисто внутреннее дело государств — тех, которые посылают эти грузы, и тех, которые закупают их и получают.

Весь мир знает, что Соединенные Штаты Америки окружили Советский Союз и другие социалистические страны своими военными базами. Что они расположили там — тракторы? Может быть, они выращивают на этих базах рис, пшеницу, картофель или какие-либо другие сельскохозяйственные культуры? Нет, они привезли туда на своих судах вооружение, причем все время пополняют его запасы и заявляют, что это вооружение, размещенное у границ Советского Союза — в Турции, Иране, Греции, Италии, Англии, Голландии, Пакистане и других странах — участницах военных блоков НАТО, СЕНТО и СЕАТО, — находится там закономерно, по праву. Это они считают своим правом! Другим же США даже в интересах обороны не разрешают делать этого, а когда меры по укреплению обороноспособности той или иной страны все же принимаются, в США поднимают шум и заявляют, что, мол, против них хотят организовать нападение. Какое самомнение! США, видимо, считают, что в современных условиях можно безнаказанно перейти к агрессии.

Надо признать за всеми странами мира равные права и равные возможности. Этому не только отвечают признанные нормы международного права, которые уже сложились. Этого следует строго придерживаться в практической жизни и деятельности. А что получается на деле? США, например, сейчас проводят мобилизацию, якобы, потому, что наши торговые корабли ходят на Кубу. В то же время американские корабли — не торговые, о торговых нет и речи, а военные корабли, целый шестой военно-морской флот США — находятся в Средиземном море. Сколько это составляет километров, какое это расстояние от Соединенных Штатов Америки? Седьмой американский военно-морской флот находится в Тайваньском проливе. На сколько тысяч километров удален этот флот от берегов Соединенных Штатов Америки? Да к тому же еще в США заявляют, что они находятся там по праву.

Каким целям служит пребывание этих флотов в Средиземном море и в Тайваньском проливе? Во всяком случае, не мирным, а агрессивным военным целям. Не может способствовать нормальным отношениям такое положение, когда военно-морские корабли США курсируют у берегов других государств, а американские адмиралы и генералы время от времени, как бы соревнуясь друг с другом, болтают в печати, по радио о том, что шестой и седьмой флоты предназначены для нанесения удара, для уничтожения стран социализма.

Пока не будет прекращено такое безумие, эта политика всегда будет способствовать не укреплению мира, а, наоборот, будет всегда источником, который в любой момент может вызвать военный конфликт со всеми вытекающими последствиями.

В США сейчас ведется злопыхательская кампания против Советского Союза. Там на всех перекрестках кричат, что, поскольку торговый флот курсирует между СССР и Кубой, перевозит грузы, то это-де дает США право напасть на Кубу и на Советский Союз. А каким целям служит пребывание американских военных кораблей в турецких портах и по какому праву их пребывание там считается законным и нормальным? Чего же хотят — присвоить для себя какое-то исключение из общих правил? Что для одного объявляется нарушением норм, для другого считается нормальным.

Мы предупреждаем, что при современных условиях социалистический лагерь располагает не меньшими силами и возможностями, чем США и их союзники по военным блокам. Это надо учитывать, этим надо руководствоваться в политике, чтобы она не наносила ущерба ни той, ни другой стороне. Только при этом условии можно избежать военного конфликта, обеспечить мир. Прибегать же к провокациям, руководствуясь нелепым расчетом припугнуть другую сторону, это значит безответственно играть судьбами мира. Такая политика может привести лишь к печальным результатам.

Следует помнить, что канули в вечность времена, когда США обладали монополией на ядерное оружие. Теперь Советский Союз располагает этими же средствами в достаточном количестве и более высокого качества. Поэтому надо знать, что тот, кто развяжет войну, кто посеет ветер — пожнет бурю. Готовя пропасть своим противникам, агрессор сам, обязательно упадет в эту пропасть. Сейчас лишь сумасшедший может думать, что начатая им война будет бедствием только для того народа, против которого она развязана. Нет, уже опыт Гитлера должен был бы чему-то научить тех, кто замышляет агрессию в наши дни. Гитлер, вместе с Муссолини развязавший войну, сам сгорел в этой войне и принес бедствия всем народам мира. А теперь это была бы во сто крат более ужасная война, и она принесла бы бедствия как тем народам, против которых США готовят сейчас агрессию, так и народу самих Соединенных Штатов Америки, причем не меньшие, а, может быть, даже и большие бедствия. Что уж говорить о тех государствах — союзниках США, которые непосредственно граничат с Советским Союзом, да и о других их союзниках в Европе и Азии.

Но те круги, которые определяют политику США, не считаются с этим, они размещают военные базы на территориях союзников США, создают там склады ядерного оружия, устанавливают ракеты, — например, в Турции, Италии, Японии. Какую судьбу они готовят этим своим союзникам в случае войны — нетрудно понять. Ведь все это делается для нападения на Советский Союз, на Китайскую Народную Республику, на Корейскую Народно-Демократическую Республику и другие социалистические государства. Это хорошо понимают люди в самих тех странах, где созданы американские военные базы, например, в Японии, народ которой решительно протестует против этих баз.

В свете последних событий, в свете обращения президента США к конгрессу с просьбой разрешить ему провести призыв 150 тысяч резервистов, Советское правительство по-другому воспринимает и полет американского разведывательного самолета «У-2» 30 августа с. г. над территорией Советского Союза в районе Сахалина. Появились сообщения о том, что самолеты «У-2» размещаются в Англии, Японии, Турции, ФРГ и совершают полеты с американских баз в этих странах. Объясняют эти полеты тем, что они преследуют якобы мирные цели — берут пробы воздуха, изучают движение облаков. Но сегодня еще яснее видно, какие пробы они берут и для чего осуществляются эти полеты.

Поэтому Советское правительство обращается к народам с призывом поднять голос осуждения агрессивных замыслов, не допустить развязывания войны американскими агрессорами, обеспечить мир во всем мире.

Правительство СССР обращается с призывом к советскому народу, чтобы он продолжал и впредь трудиться так же успешно, как он трудится в настоящее время. Правительство Советского Союза все сделает для того, чтобы обеспечить мир и мирное сосуществование со всеми странами. Но не всегда это зависит только от нас. Советский Союз не хотел второй мировой войны, но Гитлер ее навязал нам, и мы вынуждены были вести войну. Поэтому мы должны сделать все, чтобы быть подготовленными, чтобы наши Вооруженные Силы — как стратегические ракетные силы, так и сухопутные войска, противовоздушная оборона, Военно-Морской Флот и особенно подводный флот Советского Союза, — были на высоте своих задач. Если агрессор развяжет войну, наши Вооруженные Силы должны быть готовы для нанесения сокрушительного ответного удара по агрессору.

Советское правительство не пойдет по пути США, которые призывают 150 тысяч резервистов. Если бы мы повторили действия США, то мы сделали бы то, чего, видно, как раз и хотят определенные американские круги, — помогли бы им накаливать атмосферу. Но не считаться с подготовкой Соединенными Штатами агрессивного акта мы не можем. Советское правительство считает своим долгом проявить в создавшейся обстановке бдительность и поручить министру обороны Советского Союза, командованию Советской Армии принять все меры к тому, чтобы наши Вооруженные Силы были приведены в наивысшую боевую готовность.

Однако это исключительно меры предосторожности. Мы все сделаем со своей стороны для того, чтобы мир не был нарушен.

Советское правительство обращается к правительству Соединенных Штатов Америки с призывом проявить благоразумие, не терять самообладания и трезво оценить, к чему могут привести его действия, если оно развяжет войну.

Вместо того, чтобы накаливать атмосферу такими действиями, как мобилизация резервистов, равносильная угрозе начать войну, было бы куда более разумно, если бы правительство США, проявив мудрость, сделало бы добрый жест — установило бы дипломатические и торговые отношения с Кубой, о желательности чего недавно заявлялось со стороны кубинского правительства. Если бы американское правительство проявило эту мудрость, то народы оценили бы это по достоинству, как реальный вклад США в разрядку международной напряженности, в укрепление мира во всем мире.

Если бы установились нормальные дипломатические и торговые отношения между Соединенными Штатами Америки и Кубой, то для Кубы отпала бы необходимость укреплять свою обороноспособность, свои вооруженные силы. Ведь тогда никто не угрожал бы Кубе войной или другими агрессивными действиями, и обстановка стала бы нормальной. Так обстоит дело, таково положение в настоящий момент.

Советское правительство не раз заявляло и сейчас заявляет: Мы протягиваем руку дружбы народу и правительству Соединенных Штатов Америки, мы хотели бы объединить наши усилия с правительствами США и других стран для решения всех назревших международных вопросов, для обеспечения мира на земле. А для этого нужно договориться прежде всего о первом шаге, которым могло бы быть решение вопроса о прекращении испытаний ядерного оружия. Мы готовы к этому, готовы подписать соответствующее соглашение. Мы готовы договориться о всеобщем и полном разоружении под строгим международным контролем.

Советское правительство выражает надежду, что правительство США сделает, наконец, трезвый вывод в отношении необходимости заключения германского мирного договора. По этому вопросу велось немало переговоров, но пока его решение не сдвинулось с места. Сейчас в переговорах о германском мирном договоре наступила пауза. Однако острота этого вопроса остается прежней и даже еще больше чувствуется в связи с провокациями реваншистов в Западном Берлине против Германской Демократической Республики. Говорят, что сейчас Соединенным Штатам Америки вести переговоры по германскому мирному договору трудно, так как в ноябре этого года предстоят выборы в американский конгресс. Что же, Советское правительство готово и с этим считаться. Но нельзя же решение вопроса о германском мирном договоре все время связывать с выборами в той или другой стране, — выборы происходят часто, то там, то здесь, и дальнейшее промедление в решении вопроса о германском мирном договоре может породить лишь новые трудности и новые опасности. Советское правительство, как и прежде, стоит за быстрейшее заключение германского мирного договора и урегулирование на его основе положения в Западном Берлине.

Эта задача должна быть решена, и она будет решена. Суверенитет ГДР должен быть огражден, и он будет огражден. Остатки второй мировой войны в Европе, в том числе оккупационный режим в Западном Берлине, должны быть ликвидированы, и они будут ликвидированы. Это отвечает интересам не только Советского Союза и Германской Демократической Республики, это отвечает кровным интересам всех государств, всех народов.

Советский Союз протягивает руку дружбы всем странам, всем народам мира, чтобы общими усилиями добиться установления на нашей планете прочного, нерушимого мира. Что касается вопросов внутреннего социально-политического устройства государств, то они должны решаться каждым народом самостоятельно, без всякого вмешательства извне. Мир можно обеспечить только при уважении неотъемлемого права каждого народа на независимость, при строгом соблюдении принципа невмешательства одних государств во внутренние дела других государств. Вот это и есть мирное сосуществование, лежащее в основе миролюбивой политики Советского государства.

ВЫСШЕЕ ОБРАЗОВАНИЕ — НА БЛАГО ЧЕЛОВЕЧЕСТВА

НА МЕЖДУНАРОДНОМ СИМПОЗИУМЕ УЧЕНЫХ

10 сентября в Москве продолжал работу Международный симпозиум по проблемам высшего технического и гуманитарного образования. Начали работать секции.

В стенах Московского высшего технического училища имени Баумана начала работу секция научного и технического образования.

Первым с докладом на тему «Взаимоотношение между теоретической и практической подготовкой студентов» выступил член-корреспондент Академии наук СССР В. Смирнов. Он отметил, что в Советском Союзе каждая отрасль науки тесно связана с практикой. В целях приближения образования к практике в СССР сделаны изменения в системе высшего образования. 80 процентов лиц, поступающих ныне в вузы, имеют стаж практической работы.

С содокладами по той же теме выступили доктор Э. Эдвардс (Великобритания) и профессор И. Тымовский (Польша).

О проблемах, возникающих перед работниками высшего образования в Китайской Народной Республике в связи с реорганизацией высшей школы, рассказал профессор Гуанг-цзе (КНР). Он сообщил, что в последнее время в Китае разработана собственная технологическая терминология, успешно развиваются такие области, как электронно-счетное машиностроение.

О роли научного исследования в высшем образовании с докладами на секции выступили профессора П. Леман (Франция), Э. Буроп (Великобритания), Л. Ганька (Чехословакия), Э. Шацман (Франция), академик Н. Семенов (СССР), профессор В. Веников (СССР).

Проблемы специализации в вузах, связи науки с практикой были в центре внимания на заседании секции по вопросам образования в области социальных и исторических наук. Собравшиеся в зале Московского университета ученые отметили необходимость теснейшей связи теории с практикой, расширения общего научного образования. Об этом говорили в своих докладах профессора А. Отетеа (Румыния) и С. Тюльпанов.

Датский профессор Г. Норрегард высказал убеждение, что социальным наукам должно быть уделено большее внимание в университетах и в исследовательских работах.

Проблемам педагогической науки и роли научных исследований было посвящено заседание педагогической секции, собравшейся в здании Университета дружбы народов имени Патриса Лумумбы. С докладами здесь выступили доктор В. Дорст (ГДР), профессор А. Маркушевич (СССР), профессора Ю. Квятек (Польша) и Ш. Лендьел (Венгрия), китайский ученый Ван Тин-лян.

Говоря о повышении квалификации учителей, профессор А. Арсеньев (СССР) сказал, что советские педагоги настойчиво трудятся над сближением научной и практической работы в области воспитания и образования подрастающего поколения, рассматривая педагогику как научную основу развития советской школы.

С интересом были заслушаны на заседании выступления профессора Р. Буатенга (Гана) и видного кубинского ученого профессора Г. Галло. Они остановились на вопросах подготовки преподавателей во вновь развивающихся странах.

О задачах, над которыми работают советские ученые-педагоги для усовершенствования процессов образования, сделал доклад профессор И. Каиров.

На сегодняшнем заседании выступили также профессор А. Банез (ЮНЕСКО), профессор Ф. Секлерю (Франция).

По заслушанным докладам на секциях развернулась оживленная дискуссия.

(ТАСС).

СО ВСЕХ МЕРИДИАНОВ

Планета, 11 сентября

- ПРИКАЗ МИНИСТРА ОБОРОНЫ КНР
- «ВТОРЖЕНИЕ «У-2» — ПРЕСТУПНЫЙ АКТ»
- Ю. ГАГАРИН В ДОМИКЕ-МУЗЕЕ АНДЕРСЕНА
- ПРИБЫТИЕ СОВЕТСКОГО КОСМОНАВТА Г. С. ТИТОВА В ЮГОСЛАВИЮ

□ □

ПЕКИН. Как сообщает агентство Синьхуа, министр обороны КНР маршал Линь Бяо дал приказ о награждении подразделения военно-воздушных сил Народно-освободительной армии, сбившего утром 9 сентября над территорией Китая чанкайшистский высотный разведывательный самолет «У-2» американского производства.

Вторжение чанкайшистского самолета «У-2» американского производства в воздушное пространство КНР, пишет газета «Жэньминь жибао», отнюдь не изолированный инцидент. Он представляет собой составную часть усиленной за последнее время шпионской деятельности американских шпионских самолетов «У-2» против социалистических стран. Красноречивым доказательством этого является то, что этот новый агрессивный преступный акт совершен через 10 дней после вторжения американского самолета «У-2» в воздушное пространство над дальневосточной территорией СССР.

Усиление США военной подготовки и агрессивных действий против Китая, подчеркивает газета, неотделимо от плана Соединенных Штатов Америки, направленного на подготовку новой агрессивной войны в Азии.

Народы всего мира, заключает газета, должны сохранять высочайшую бдительность, решительно разоблачать и срывать проводимые американским правительством преступные планы усиленной гонки вооружений и подготовки к войне.

◆

ОДЕНСЕ. Корреспондент ТАСС А. Павлов передает:

10 сентября Юрий Гагарин и его супруга были гостями датского министерства иностранных дел. По приглашению министерства они посетили город Оденсе, где родился замечательный датский сказочник Андерсен.

Ратуша города Оденсе украшена государственными флагами Советского Союза и Дании. Огромную площадь заполнили тысячи датчан. Громкое «ура» перекатывается по площади, когда появляется подполковник Гагарин. Бургомистр города Х. Ларсен тепло приветствует Юрия Гагарина и его супругу и вручает памятный подарок — блюдо с гербом города.

После осмотра ратуши Юрий Гагарин в открытой машине проехал по основным магистралям города. Машины останавливаются у музея Х. К. Андерсена. С большим интересом советские гости знакомятся с экспонатами, рассказывающими о жизни и творчестве замечательного сына датского народа.

Затем Юрий Гагарин устроил пресс-конференцию для местных журналистов. Он ответил на многие вопросы присутствующих.

Вечером Юрий Гагарин с супругой возвратились в Копенгаген.

◆

БЕЛГРАД. Тысячи жителей югославской столицы пришли на Белградский аэродром в Сурчине, чтобы приветствовать советского космонавта Г. С. Титова, прибывшего сюда с супругой по приглашению президента Иосипа Броз Тито и правительства ФНРЮ.

На аэродроме, украшенном государственными флагами Советского Союза и Югославии, отважного героя космоса радушно встретили член Союзного исполнительного веча М. Попович, депутаты скупщины Народной Республики Сербии, представители государственного секретариата по иностранным делам, представители советского посольства, деятели общественных организаций столицы.

(ТАСС).

ПРОБЛЕМЫ СОВРЕМЕННОГО КАПИТАЛИЗМА

Беседа корреспондента ТАСС с академиком А. А. АРЗУМАНЯНОМ

С 27 августа по 3 сентября в Москве проходила международная встреча ученых-марксистов, посвященная обсуждению актуальных проблем современного капитализма. Ученые-марксисты более чем из 20 стран участвовали во встрече, которая была организована Институтом мировой экономики и международных отношений Академии наук СССР и журналом «Проблемы мира и социализма». По просьбе корреспондента ТАСС об итогах дискуссии рассказал академик А. А. Арзуманян, директор Института мировой экономики и международных отношений.

В наше время, сказал он, когда соревнование двух систем вступило в решающий этап, теоретическое исследование проблем современного капитализма приобрело особую политическую актуальность. В Программе КПСС, Декларации и Заявлении совещаний коммунистических и рабочих партий глубоко проанализированы и обобщены новые процессы и явления в современном капитализме. Следуя духу этих документов, марксисты-ленинцы анализируют сложную и многообразную деятельность современного мира с тем, чтобы сделать правильные выводы для своей борьбы, для борьбы рабочего класса и всех трудящихся против капитализма, за социализм.

Таким образом, речь идет не просто о теоретическом собеседовании, но о таком творческом обсуждении научных проблем, которые имеют непосредственное практическое значение для мирового коммунистического и рабочего движения, для борьбы за мир, демократию и социализм.

Каковы же главные проблемы, стоявшие в центре внимания участников обмена мнениями? Это, прежде всего, проблемы, связанные с развитием государственно-монополистического капитализма, его проявлений как в национальной экономике отдельных империалистических стран, так и в мировом капиталистическом хозяйстве. Специальному обсуждению подвергся круг вопросов в связи с империалистической «интеграцией». Наконец, было проанализировано положение рабочего класса в странах капитала, особенности рабочего движения на современном этапе, проблемы его экономической и политической борьбы.

Обмен мнениями выявил единство взглядов участников по всем коренным вопросам — в духе идей, которые выдвинуты XX съездом и закреплены в решениях XXII съезда Коммунистической партии Советского Союза, идей, отраженных в программных документах мирового коммунистического и рабочего движения и Программе КПСС.

В дискуссии ярко проявился творческий революционный подход к анализу рассматриваемых проблем. Особенность данной встречи заключалась в том, что в основу дискуссии был положен представленный Институтом мировой экономики и международных отношений АН СССР доклад о проблемах современного капитализма. Этот доклад является результатом обобщения исследовательской работы коллектива ученых Института мировой экономики и международных отношений по анализу новых явлений и процессов в развитии капитализма за последние десятилетия, а также опыта международного рабочего движения. Участники дискуссии имели возможность высказать свое мнение и по поводу опубликованных недавно в советской печати тезисов «Об империалистической «интеграции» в Западной Европе («Общий рынок»)», подготовленных тем же институтом. Вместе с тем к обмену мнениями были подготовлены научные исследования ряда ученых братских коммунистических партий. Все это оказалось хорошей предпосылкой для широкой, свободной товарищеской дискуссии по большому кругу вопросов.

Обмен мнениями был, несомненно, чрезвычайно полезным. Мы, советские ученые, узнали для себя много нового из выступлений наших товарищей — представителей братских коммунистических партий. Они также, по их словам, почерпнули новый и ценный материал, который принесет пользу их практической работе.

Был подробно обсужден вопрос о национализации собственности монополий. Хотя национализированное производство находится в руках буржуазного государства и используется для обогащения монополий, неправильно было бы думать, что пролетариат при отсутствии революционной ситуации должен отказаться от этого лозунга. Национализация становится могучим средством борьбы против монополий. Лозунг национализации поднимает народные массы на борьбу против финансовой олигархии, подводит их непосредственно к свержению империалистической реакции. Национализация в современных условиях выражает не только классовые требования пролетариата, но и представляет собой необходимую составную часть программы общедемократической борьбы против реакционной политики монополий, форсирующих гонку вооружений и толкающих народы к военной катастрофе.

В центре внимания участников обмена мнениями были также актуальные проблемы, связанные с империалистической «интеграцией». В ходе дискуссии была проанализирована природа этого нового явления в экономике и политике современного капитализма, разоблачалась реакционная, империалистическая, антинародная направленность «Общего рынка».

Весьма плодотворным было обсуждение положения рабочего класса капиталистических стран. Участники дискуссии решительно подчеркивали вредность как ревизионистского, так и догматического подхода к проблеме обнищания пролетариата при капитализме, указывали на ценность ленинских положений по этим вопросам, содержащихся в Программе КПСС, для практических действий рабочего класса. Ораторы отмечали, что в современных условиях, когда мировая социалистическая система превращается в решающий фактор развития общества, открылись небывало благоприятные возможности для достижения рабочим классом капиталистических стран реальных результатов в его борьбе за свои насущные интересы.

Участники дискуссии пришли к выводу, что экономические завоевания, которых рабочий класс капиталистических стран добивается в решительной борьбе с капиталом, не только не уменьшают его революционной энергии, но, наоборот, усиливают его сплоченность, повышают классовое сознание в битве за конечную цель рабочего движения — за социализм.

Обстановка откровенного, принципиального обмена мнениями, в ходе которого подчас возникала товарищеская полемика, позволила достигнуть полного единодушия и плодотворных научных и практических результатов, которыми мы все можем быть довольны.

(ТАСС).

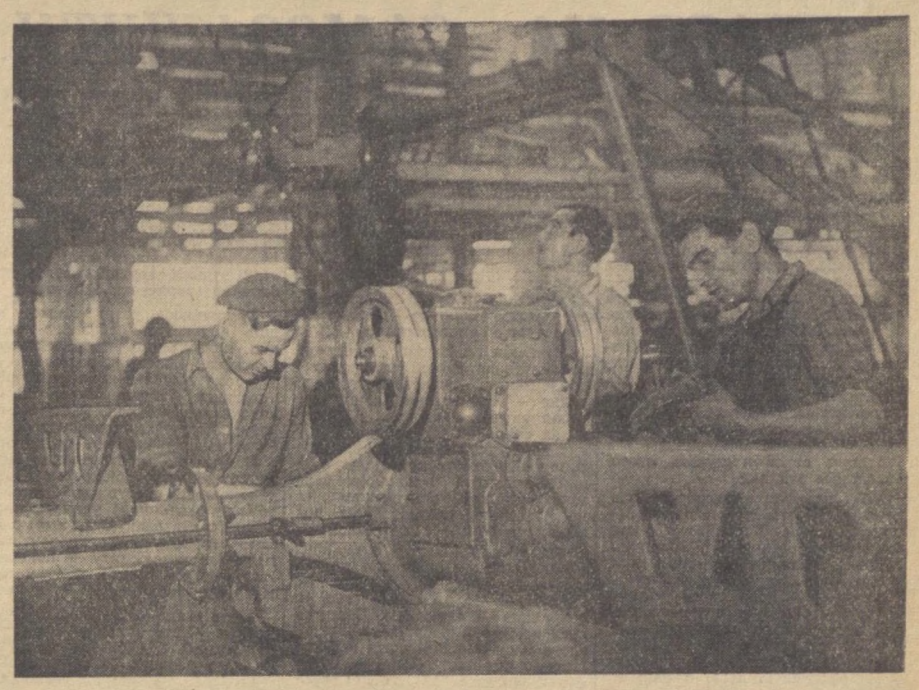

На Узбекском тракторосборочном заводе ускоренными темпами идет подготовка к переходу на выпуск тракторов марки «Т-28ХЗ». Они будут оснащены более мощным двигателем, усиленной трансмиссией и бортовой передачей, что позволит намного повысить эксплуатационные качества машины. НА СНИМКЕ: лучшие слесари-сборщики шасси завода, систематически перевыполняющие производственные задания (слева направо): Николай Ряписов, Владимир Батыров и Давлят Гафурбаев.

Фото А. Горокрика. (Фотохроника УзТАГ).

ПЕРЕД ПУСКОМ

Золотятся пожелтевшие склоны гор. На их фоне отчетливо выделяются бочкообразные градирни-миланы. Они вздымаются к небу на 55 метров.

Пусковой объект... Готовится к сдаче градирня № 1. Еще нет восьми утра, а Эргаш Хунаров включил компрессор. Воздух наполнился гулом.

Бетонщик Хамра Эламонов через металлическую сетку просеивает раствор. Ему помогает Галя Гадылшина. Она заливает раствором бачки, к которым присоединены резиновые шланги.

Рядом за перегородкой трудится бригада Мирзахмета Рузматова. У нее та же работа, да и объем такой же: перегородка разделила пополам круглую подошву резервуара. Бригады Рузматова и Мирзакула Азизова соревнуются.

— Соседи сильные, но мы не подкачаем, — улыбается Мирзакмет.

Бригадиры — люди знающие. Оба давно работают на стройке и по праву считаются ее ветеранами. Мирзакул за самоотверженный труд награжден орденом Трудового Красного Знамени, его бригаде бетонщиков в числе первых присвоено звание коллектива коммунистического труда. Много славных дел и на счету рузматовцев.

Сейчас этим коллективам предстоит выполнить 1.800 квадратных метров гидроизоляции — залить битумом стенки и днище резервуара, сделать их водонепроницаемыми. И работа кипит.

Поднимаемся по металлической лестнице. Через овальную дверь входим на площадку оросителя. Здесь, как в муравейнике. Скрипят тросы шахтоподъемника, слышится голос сварочных аппаратов, надрывно визжат вибраторы.

То там, то здесь вспыхивают синенные язычки. Они оставляют на металле ровные каленые рубцы. Сварку стыков арматуры ведут Леонид Ефремов и Виктор Соколов. Их брезентовые робы пороговели от искр.

Неподалеку Анна Пузнаева и Нина Касицина. Девушки увлечены работой. Раствор в их руках напоминает слоеное тесто, а сами они — «заправских поваров».

— Видели бы вы их на сборке пакетов, — замечает Эргаш Юлдашев. — Каждый день перекрывали норму. Собирали не по одиннадцать, а по пятнадцать пакетов.

Эргаша любят на стройке. В его комплексно-молодежной бригаде 55 человек. Несмотря на «зеленый» возраст, Эргаш в совершенстве владеет шестью профессиями: столяра, плотника, каменщика, бетонщика, электрослесаря, экскаваторщика.

В местах сращения горизонтальных балок белеют опалубки. Сверяется правильность расположения фарфоровых тарелок. Этим занимаются плотники Хадрали Норматов и Юнус Худайбердыев.

Железное тело вибратора захлебывается. Идет уплотнение бетона. Мария Берестова уверенно направляет дрожащий корпус вибратора. Рядом Елизавета Петрухина струей сжатого воздуха вычищает из опалубки строительную крошку, а Зоя Усманова тщательно промывает стыки балок.

А вот бригада монтажников, которой руководит Каюм Нишанов. Они монтируют конструкции из сборного железобетона. Опорные колоннады и балки надежно держат 48 ярусов оболочки — 720 кубов бетона. Последний ярус — пояс жесткости — упирается в голубую высь.

...120-метровые трубы Ангренской ГРЭС посылают в небо вереницу кудрявых облаков, которые быстро, на глазах тают в лучах солнца. Жарко и на строительной площадке. И не только от солнца. Скоро растопка еще одного котла.

Он — внушительных размеров: весит 1.200 тонн и равен по высоте девятиэтажному дому. Температура пара в нем достигает 545 градусов. За одни сутки его печь пожирает 18 вагонов угля. В нем столько труб, что если их уложить по прямой, то они протянутся до Ташкента!

Идут последние приготовления. На верхней площадке электрофильтра звучит команда:

— Включайте рубильники!

Голос у Петра Степановича Кабалкина спокойный, уверенный. Молодой слесарь Анатолий Кравченко выполняет распоряжение мастера. Анатолию давно нравится этот коренастый человек, монтировавший не один паровой котел. Из металлического люка смотрит Петр Кубарев. На веселом лице монтажника следы мазута. По его глазам видно: все в порядке.

Котел обслуживает бригада коммунистического труда Леонида Свентицкого. Ребята заметно волнуются: остаются считанные часы. Идет заготовка факелов. К топке доставляется 50 кубометров березовых поленьев. Их подает Римма Дворянцева. Из кабины мостового крана она кричит:

— Эй, ребята, сторонись!

Потекла в форсунки мазутная жидкость. В 16 часов 40 минут зажженный факел лизнул горючее. Заработали вентиляторы. Пламя разбушевалось. Температура росла. Загудел двигатель дымососа.

Четвертая труба Ангренской ГРЭС, как и ее соседи, заструилась облачками.

А люди долго стояли у топки. Чудесны были их лица, озаренные пламенем.

М. ДОКТОРОВ.
Редактор многотиражной газеты «Энергетик».

г. Ангрен.

ТРУДИТЬСЯ НА СОВЕСТЬ!

Статья Н. Г. Заглады обсуждена на открытом партийном собрании в колхозе имени Ахунбабаева Ургенчского района

Статья о совести и чести сельского труженика, страстные, от души идущие слова 69-летней украинской колхозницы запали глубоко в сердце всех, кто собрался на это открытое партийное собрание в колхозе имени Ахунбабаева Ургенчского района. А пришли на собрание многие — коммунисты и беспартийные, хлопкоробы и животноводы, овощеводы и садоводы, механизаторы и строители — люди, которые создают материальные ценности.

Внимательно слушали участники собрания статью Надежды Григорьевны Заглады, хотя ранее и были ознакомлены с ее содержанием.

Артель имени Ахунбабаева — многоотраслевое, экономически крепкое хозяйство. Оно уверенно идет в гору. С 1956 года урожайность хлопчатника возросла с 20 до 40 центнеров, а нынче идет битва за получение 45 центнеров хлопка с каждого гектара.

Развиваются и другие отрасли хозяйства. Перевыполнены годовые планы продажи государству коконов, каракульских шкурок, яиц. Годовое задание по продаже мяса решено выполнить к 5 ноября, молока — к 20 ноября, шерсти — к 1 октября. На откорме немало скота. Растет кормовая база. В текущем году выращен хороший урожай кукурузы и джугары, будет заложено 4.000 тонн кукурузного силоса и заготовлено столько же грубых кормов. Артель получает хорошие урожаи бахчевых овощей и фруктов.

Высокие урожаи приносят колхозу и колхозникам хорошие доходы. Колхоз приобретает тракторы и сельскохозяйственные машины, ведется большое строительство. Колхозники живут в достатке, все полнее удовлетворяются их культурные запросы.

Но все ли резервы использованы, все ли так уж хорошо в колхозе? Вот об этом и состоялся большой разговор на партийном собрании.

ВЕЗДЕ ДЕЛА ДОЛЖНЫ ИДТИ ХОРОШО

— Мы с вами гордимся тем,— говорит секретарь партийного комитета колхоза Машарип Аллабергенов, — что держим первенство в районе по урожайности хлопчатника и других сельскохозяйственных культур, по экономическим показателям. Но было бы грубой ошибкой не видеть промахов и недостатков.

Поля бригад Раимбая Бабаджанова, Саттара Джаббарова, Саттара Раджабова и Анабуви Явбасаровой радуют глаз, здесь из года в год получают по 45—50 центнеров хлопка на гектаре. Другое дело в бригадах Матнияза Бабаджанова и Аллабергена Хасанова. Здесь урожай не превышает 30—34 центнеров. А ведь условия во всех этих бригадах совершенно одинаковые. Значит, руководители отстающих бригад не болеют душой за порученное дело.

Нетерпимо, что в эти погожие сентябрьские дни многие колхозники не выполняют норм выработки, а есть и такие, которые отлынивают от общественного труда, уделяя основное время приусадебным участкам. 47 членов колхоза не выработали обязательного минимума трудодней. Среди них немало молодых, здоровых людей. Разве можно назвать их честными, добросовестными тружениками? Конечно, нет. Тысячу раз права украинская колхозница Надежда Григорьевна Заглада, когда она говорит, что без труда, без совести нынче не проживешь, не возьмешь таких темпов, какие запланированы партией.

— Особенно много недостатков у нас в животноводстве, — говорит далее тов. Аллабергенов. — Среди чабанов, скотников встречаются безответственные, халатно относящиеся к порученному делу люди. Только этим можно объяснить, что на каждые сто коров нынче получено всего 42 теленка, на сто овцематок — 84 ягненка.

Все коммунисты и комсомольцы должны идти в авангарде борьбы за честное, добросовестное отношение к труду. Нельзя мириться с такими фактами,—а они, к сожалению, еще встречаются,—когда отдельные коммунисты не показывают примера в труде. Необходимо улучшить деятельность агитаторов, лекторов, пропагандистов, нацелить всю массово-политическую работу на воспитание колхозников в духе коммунистического отношения к труду, непримиримости к бракодельству, рвачеству.

ЗЕМЛЯ СОСЕДА— ТВОЯ ЗЕМЛЯ

Выступает бригадир Саттар Джаббаров.

— Статья украинского хлебороба Надежды-апы,—говорит он,— глубоко взволновала меня и заставила подумать о многом. Надежде-апе теперь 69 лет, по Конституции она имеет право уйти на отдых, а вот не хочет этого, продолжает трудиться, внося свой вклад в дело строительства коммунизма, и считает труд источником радости, счастья. Она призывает честно трудиться всех советских людей. Замечательная инициатива Надежды Григорьевны должна служить для нас вдохновляющим примером.

Наша бригада, продолжает С. Джаббаров, ежегодно на больших площадях выращивает по 40—45 центнеров хлопка. Немалое обязательство дали мы в текущем году, наша цель — 50 центнеров! Такой урожай мы, безусловно, получим. Но нас удручает то обстоятельство, что не все добросовестно трудятся на земле. Есть отдельные трудоспособные, здоровые люди, которые не желают принимать участия в общественно полезном труде, живут на чужой счет или же работают только для показухи. Так было несколько лет назад в соседней с нами седьмой бригаде. Там многие колхозники отлынивали от полевых работ. Особенно не любили трудиться мужчины. Когда, бывало, спросишь их: почему не работаете в поле, не выполняете свой гражданский долг,—они без всякого стыда заявляли, что достаточно, мол, того, что в поле работают их жены и дети.

Так было. Но потом сменили бригадира-бездельника. На помощь своим соседям пришли мы — всем коллективом взяли шефство над седьмой бригадой. Мы вмешивались во все дела, интересовались не только состоянием посевов, но заходили домой к каждому, кто опаздывал на работу или просто пытался увиливать от нее. Все это сильно помогло. И вот, когда люди по-иному стали относиться к труду, в бригаде произошли разительные перемены. За два года урожайность повысилась на 8 центнеров. А в этом году седьмая бригада, как и наша, борется за 50 центнеров на гектаре! Так что, как видите, иногда надо активно вторгаться к соседям, не ждать, когда там окончательно завалят дело.

Хочу сказать еще пару слов о некоторых наших мужчинах. Я насчитал сорок здоровяков, которых ни за какие блага не заставишь пойти работать на поле: один норовит стать поваром, другой рвется в табельщики, третий — в завхозы. По моему мнению, здоровые, трудоспособные мужчины должны работать в поле, на фермах, словом, там, где производятся материальные блага.

НАДО ТРЕБОВАТЬ, НО НАДО И ЗАБОТИТЬСЯ

Слово берет сборщица хлопка многотысячница Анабиби Абдуллаева.

— Как радостно сознавать, — говорит она, — что мы, хлопкоробы, своим трудом обогащаем Родину, даем народу красивую и добротную одежду. Я работаю сборщицей, ежегодно сдаю от 10 до 12 тонн «белого золота». В этом году обязалась собрать 15 тонн. В колхозе имеется 120 сборщиков-многотысячников, 20 механиков-водителей. Все сборщики и механики-водители включились в социалистическое соревнование за быстрейшее завершение уборки урожая.

В народе внимательно прислушиваются к тому, что говорят люди преклонного возраста, умудренные жизненным опытом. Когда мы ознакомились со статьей Надежды Григорьевны «Дорожите честью хлебороба!», мы подумали, что эти слова старой труженицы обращены и к нам—хлопкоробам.

В семье, как говорят, не без урода. Есть и в нашем колхозе люди, не дорожащие честью хлопкороба. В этой связи мне хотелось бы сказать о четырех своих подругах, об их недостойном поведении. Их зовут Ровия Курбанова, Нарджан Азизова, Марья Шарипова, Шадманджан Курбанова. Они мои ровесницы, им по 24—25 лет, они пышут здоровьем,—и просто поражаешься их беспечному отношению к жизни и к труду.

Посудите сами. Ровия Курбанова за полугодие сделала работы всего на ...5 рублей. На какие же средства живут девушки? Их кормят родители. Разве это честно, по-советски? Все колхозники нашей артели в едином порыве борются за 45-центнеровый урожай хлопка, а вот этим колхозницам до этого нет дела. В Программе КПСС сказано, что женщины являются активными строителями коммунизма. Мы должны быть достойными этого звания и оправдывать его!

Я хочу покритиковать правление колхоза и партийный комитет. Надо сказать, что у нас не создано еще необходимых условий для колхозниц-матерей. Нет детских учреждений в колхозе, а они очень нужны! Правда, на полевых станах имеются передвижные ясли. Но их санитарное состояние оставляет желать лучшего, в них плохо готовится пища, не хватает детских игрушек.

МЕХАНИЗАТОР— ЭТО ЗВУЧИТ ГОРДО

— За последние годы, — говорит тракторист Атаджан Кучкаров, — сделано многое по механизации сельскохозяйственных работ. В прошлом году имелись две хлопкоуборочные машины «ХВС-1,2», а теперь их десять. Соберем машинами 1.000 тонн сырца. Это значит, что машины заменят 200 сборщиков. Благодаря механизации междурядных обработок колхозники теперь избавлены от тяжелой работы с кетменем. В какую бы отрасль производства ни заглянуть — всюду механизмы облегчают труд колхозников.

Я внимательно прочитал статью Н. Г. Заглады. Она поднимает злободневные вопросы коммунистического воспитания. Говорит она и об использовании механизмов. И это правильно, ибо механизация является решающим условием повышения урожайности сельскохозяйственных культур, продуктивности животноводства.

Однако некоторые руководители хозяйств, да и сами механизаторы проявляют безответственное отношение к использованию техники. Один работает с душой, с полной отдачей, а другой для вида, лишь бы провести время и побольше заработать. Ничего не скажешь плохого, например, о таких механиках-водителях, как Сабир Рузметов и Курбанджан Худайбергенова. Они за прошлогодний сезон собрали по 150—160 тонн хлопка, а в этом году обязались собрать 200 тонн. А вот тракторист Кадыр Каримов за долгие летние месяцы прокультивировал всего-навсего 164 гектара посевов. И это в то время, когда другие универсалисты обработали по 800 и более гектаров. Роль механизаторов в борьбе за подъем хлопководства и других отраслей колхозного производства сейчас возросла, как никогда. Поэтому мы не можем безразлично, терпимо относиться к отдельным нерадивым людям.

Скажу несколько слов о себе. Стараюсь работать с душой, честно выполняю возложенные на меня обязанности. Хлопчатник обрабатываю качественно, в установленные сроки. Поэтому на нашем поле из года в год бывают высокие урожаи. В этом году я выезжал в колхоз имени XXI партсъезда, над которым мы шефствуем, и помогал механизаторам овладеть передовыми приемами. Я и сам постоянно слежу за всем новым, передовым. И опять-таки не удержусь от того, чтобы не назвать еще одного горе-механизатора. Это Раззак Рахимов. Работая на тракторе «ДТ-54», он за целый год, несмотря на имевшийся огромный объем работ, спланировал всего-навсего 78 гектаров земли. Такой человек, по-моему, просто позорит звание механизатора.

Н. Г. Заглада совершенно справедливо критикует тех работников, которые в погоне за количеством забывают о качестве. Мы, механизаторы, должны извлечь урок из этой критики.

РАВНОДУШНЫХ НЕ ДОЛЖНО БЫТЬ

На трибуне — доярка Рузибика Ниязметова. Она рассказывает о том, что за последние годы благодаря помощи партии и государства в животноводстве произошли огромные сдвиги. Это можно видеть и на примере колхоза имени Ахунбабаева. Доярка обслуживает тринадцать коров, от которых ранее надаивали по 300—400 литров молока. Теперь от тех же коров Ниязметова надаивает по 2.500—3.000 литров молока. Достигнуто это благодаря улучшению кормовой базы и заботе о животноводах.

Но за отдельными положительными примерами нельзя не видеть все еще продолжающегося отставания животноводства в колхозе. Доярка подвергает резкой критике чабанов коммунистов Ата Сандова, Рузмета Балтаева. Джуманазарова, которые от каждых ста овцематок получили всего по 70—80 ягнят. Эти чабаны плохо организуют пастьбу, не следят как следует за окотом. Однако мы до сих пор мирились с этим, не говорили им об этом напрямик. А так дальше продолжаться не может! Мы обещали уже в ближайшие два года довести производство мяса до 75 центнеров на сто гектаров пашни и 16 центнеров на сто гектаров остальных угодий, однако если мы будем мириться с подобными, равнодушно относящимися к своему делу чабанами и скотниками, нам трудно будет выполнить свое обязательство.

ГЛАВНОЕ—УБРАТЬ ВЕСЬ УРОЖАЙ

— Невозможно оставаться равнодушным к тому, что написала в своей статье знатная украинская колхозница Надежда Григорьевна Заглада, — говорит председатель колхоза Рахим Абдурахимов. — Она совершенно права, обращаясь к совести людей, ставя вопрос о повышении личной ответственности каждого труженика за увеличение производства сельскохозяйственных продуктов. Мы полностью присоединяемся к словам и предложениям этой замечательной колхозницы и ко многим другим предложениям, уже высказанным в связи со статьей Н. Г. Заглады тружениками земли.

Как можно, например, спокойно взирать на действия нашего «колхозника» Каландара Бекманова, который, пользуясь огромным участком на колхозной земле, ни на грош не приносит пользы колхозу, спекулирует на базаре, всецело занят своим хозяйством. Он постоянно увеличивает поголовье личного скота. Спрашивается, где он берет корма?

Мы не можем мириться и с тем, что часть колхозников отлынивает от полевых работ, систематически не вырабатывает обязательного минимума трудодней. К сожалению, встречаются еще среди колхозников люди, ищущие легкую жизнь. Поэтому мы полностью согласны с тем, что люди, которые нерадиво и безразлично относятся к труду и сбережению общественной собственности, личные интересы ставят выше колхозных, должны подвергаться всеобщему осуждению и нести моральную ответственность перед колхозом. Особенно нужно подтянуться всем нам сейчас, когда мы вступаем в решающий период сельскохозяйственного года — в период уборки урожая.

Мы дали нынче обязательство— собрать с каждого гектара не менее 45 центнеров сырца. Такой урожай на полях выращен. И наш священный долг — собрать его хорошо, быстро, без потерь.

Партийный комитет и правление колхоза разработали график проведения хлопкоуборочной кампании. Мы приступили к массовому сбору хлопка пятого сентября и имеем возможность до конца месяца собрать и сдать государству 1.267 тонн «белого золота», что составит около 38 процентов к годовому плану. В октябре намечается собрать 2.300 тонн сырца — 66.8 процента к годовому плану. Таким образом, годовое задание мы рассчитываем выполнить к 29 октября, а социалистическое обязательство — к 20 ноября.

Особое внимание нынче, как и в прошлом году, будет уделено машинной уборке. Все десять агрегатов подготовлены, за ними закреплены механики-водители для двухсменной работы. Не менее тысячи тонн нужно собрать машинами и 1.200 тонн перевезти бестарным способом. Необходимо широко развернуть социалистическое соревнование среди механиков-водителей и сборщиков за высокое качество сбора и высокие темпы. В ближайшие 2—3 дня мы закончим ремонт всех хирманов, мостов, дорог, всего инвентаря.

Правление колхоза стремится создать должные условия для высокопроизводительного труда сборщиков хлопка и механиков-водителей хлопкоуборочных машин. Во всех 15 хлопководческих бригадах будет организовано горячее питание в поле. Все люди, занятые сбором урожая, ежемесячно будут получать денежную оплату за труд в зависимости от количества и качества снятого сырца. Серьезное внимание правление колхоза обратит на работу детских яслей и площадок с тем, чтобы сборщицы-матери могли беспрепятственно трудиться в поле.

* * *

На партийном собрании выступили также главный агроном колхоза Атабай Авазов, бригадир Анабиби Явбасарова, инженер Хаитбай Исмаилов, бригадир Саттар Раджабов, директор школы Юнус Якубоз, секретарь комсомольской организации Матякуб Юлдашев. Все они горячо одобрили мысли и предложения, содержащиеся в статье украинского хлебороба Надежды Григорьевны Заглады «Дорожите честью хлебороба!». Они заверяли, что коммунисты, все колхозники, не жалея сил, будут трудиться для увеличения производства сельскохозяйственных продуктов, образцово проведут уборку урожая и успешно выполнят принятые социалистические обязательства.

Открытое партийное собрание решило:

поручить парткому и первичным партийным организациям колхоза организовать широкое обсуждение статьи тов. Н. Г. Заглады среди всех колхозников, проводя эту работу под знаком воспитания колхозников в духе коммунистического отношения к труду и общественной собственности;

считать первейшей обязанностью всех коммунистов—служить примером добросовестного отношения к труду, активно бороться за подъем урожайности всех культур, повышение производительности труда, снижение себестоимости продукции, за умножение общественного богатства артели;

принять все меры к тому, чтобы своевременно и без потерь собрать урожай, уделив особое внимание механизации уборочных работ и бестарной перевозке хлопка;

одобрить план уборки урожая, выполнить годовое задание к 29 октября, социалистические обязательства — к 20 ноября. С каждого гектара собрать не менее 45 центнеров;

создать все условия для высокопроизводительного труда сборщиков хлопка и механиков-водителей. Широко развернуть социалистическое соревнование на уборке урожая, популяризируя опыт передовиков уборочной. Использовать все формы массово-политической работы на уборке;

обеспечить к 15 октября выполнение плана заготовки 4 тысяч тонн грубых кормов и закладки 4 тысяч тонн силоса;

выполнить годовой план по продаже государству мяса, молока и всех других продуктов сельского хозяйства не позднее первого ноября. Достойно встретить 45-ю годовщину Великого Октября!

А. ХАЙРУТДИНОВ.
Соб. корр. «Правды Востока» по Хорезмской области.

ПРАВО НА САМОЗАЩИТУ

ОБЗОР ПИСЕМ

Этот разговор назревал давно. Ведь не случайно так бурно аплодировали делегаты XIV съезда комсомола, когда Н. С. Хрущев заявил: «Мы в правительстве пришли к выводу, что надо изменить такие несправедливые законы».

Что имел в виду Никита Сергеевич? То нетерпимое положение, когда хулиган может ударить милиционера, а милиционер не имеет права на ответные действия. Это — вопиющая несправедливость. И это понимают советские люди. Когда «Правда Востока» напечатала коллективное письмо рабочих Ташкентского тепловозо-вагоноремонтного завода имени Октябрьской революции, считающих, что, кроме огнестрельного оружия, надо дать нашим друзьям в синей форме другие средства самозащиты, в редакцию стали поступать многочисленные отклики.

«Мы целиком и полностью поддерживаем это предложение, — пишут нам с Ташкентского карборундового завода тт. Маяцкий, Азимов, Шкоднин, Арипов и другие рабочие. — С хулиганами и дебоширами надо вести такую борьбу, чтобы они почувствовали власть трудового народа, поняли, что ни один их недостойный поступок не пройдет без наказания».

Непреклонную волю к борьбе с хулиганством — одним из самых позорных пережитков капитализма — выражает коллектив Ташкентского экскаваторного завода. Народная дружина этого предприятия давно уже скрутила руки дебоширам и пьяницам. Вот несколько заявлений, сделанных передовыми людьми завода. Мастер сборочного цеха, делегат XXII съезда КПСС В. Фролов: «Никакой пощады хулиганам!». Инженер-конструктор В. Романов: «Дебоширы мешают строить коммунизм, надо дать им по рукам». Контрольный мастер М. Чарнис: «Хулиганов надо выжигать из жизни, как сорную траву».

Почему трудящиеся осуждают хулиганов с такой нетерпимостью, почему так остро ставят они вопрос? Может быть, слишком много у нас этой дряни? Нет, дело не в количестве дебоширов и пьяниц — оно незначительное. Острота вопроса борьбы с хулиганами — это веление времени. Четыреста человек, присутствовавших на собрании коллектива Бухарской шелкомотальной фабрики, заявили: «Мы живем в прекрасное время. Нашей путеводной звездой стала Программа КПСС. В жизни, в быту, в труде мы руководствуемся моральным кодексом строителя коммунизма. Вот поэтому и создаем мы нетерпимую обстановку вокруг хулиганов». А вот протокол собрания коллектива другого бухарского предприятия — швейной фабрики имени XVI партсъезда. Шестьсот человек дружно аплодировали, когда один из участников собрания заявил: «Гуманность — не для злостных хулиганов».

Пользуясь гуманностью советских законов, кое-кто вообразил, что можно безнаказанно хулиганить, что милиция и народные дружинники вправе только упрашивать и усовещать. Группа рабочих из Бухары — Р. Ачилов, З. Хусейнов, С. Джумаев и другие с возмущением рассказывают о таком случае. Некто Валиев 24-летний верзила, без определенных занятий и местожительства затеял скандал на улице в центре Бухары. Сержант милиции Мумин Рахманов пытался призвать хулигана к порядку, но тот стал драться, а затем бежал. Валиева все же удалось задержать, и надо надеяться, что он получит суровое возмездие.

Как видно из писем читателей, в Бухаре не все благополучно с охраной общественного порядка. Выступая перед коллективом швейной фабрики имени 20-летия ВЛКСМ, начальник городского отдела милиции т. Хашимов заявил: «Отдельные хулиганы нападают на работников милиции и дружинников. Дебоширы и пьяницы безобразничают в клубах и кинотеатрах, на танцах». Семьсот пятьдесят человек, присутствовавших на собрании, приняли резолюцию: «Усилить борьбу с хулиганами, вооружить милицию надежными средствами самозащиты».

Единение милиции и народа, коллективная забота населения о поддержании общественного порядка — вот главная мысль, которая звучит в письмах и протоколах собраний трудящихся. Ударник коммунистического труда, дружинник локомотивного депо станции Самарканд В. Склюев заявляет: «Мы, рабочие, окажем органам милиции содействие и поддержку в борьбе с хулиганами».

Многие предлагают дать средства самозащиты верным помощникам милиции — народным дружинникам. Об этом шла речь на собраниях коллективов Ташкентской кенафной фабрики, Андижанского масложиркомбината и гидролизного завода, Самаркандского хлопкозавода и других предприятий. Дружинники приносят большую общественную пользу, и им тоже надо дать право на самозащиту. Так ставился вопрос и на XIV съезде комсомола нашей страны.

Дальнейшее усиление работы народных дружин, непримиримость к хулиганам со стороны всего населения — ключ к наведению полного порядка и спокойствия. Можно привести такой случай. У одной из бензоколонок разбушевался подвыпивший хулиган, стал бросаться на людей. Три — четыре шофера хотели усмирить его, но хулиган вырвался и через несколько минут прибежал с ножом. Очевидец этого события пишет: «Хулигана быстро привели в чувство, так как нас было много». Да, нас много, товарищи, и мы любого хулигана можем призвать к порядку, если не будем беспомощно взывать по всякому случаю: «А куда смотрит милиция?», если будем действовать сообща.

Во многих коллективах так и поступают. «Наш поселок Ингички борется за звание поселка коммунистического труда, — заявила на общем собрании горняков дружинница В. Кухнина. — Кто же мешает нам в жизни? Отдельные хулиганы и пьяницы. В чем же тогда наш долг? Одергивать таких людей без всякого стеснения». Об этом же говорилось на собрании коллектива Каттакурганского масложиркомбината имени Куйбышева, который также борется за звание предприятия коммунистического труда. «Хулиганов в коммунизм не возьмем!» — так заявляют и в племсовхозе имени Ильича Пастдаргомского района, и на Самаркандском хлопкозаводе. Всюду горячо поддерживается мысль о том, что право на самозащиту — неотъемлемое право милиционера.

Итак, все честные труженики выступают за то, чтобы дать работникам милиции дополнительные средства самозащиты. При этом хочется подчеркнуть два обстоятельства, на которые делают упор наши читатели.

Следует всегда помнить, что плохих поступков больше там, где хуже поставлена воспитательная работа среди населения. Значит, надо активно бороться за новые отношения между людьми, искоренять повсеместно такие пороки, как пьянство. Недаром работники локомотивного депо станции Самарканд, одобрив предложение о новых средствах самозащиты для милиции, просят в своей резолюции партийно-советские органы республики принять дополнительные меры по ограничению продажи спирто-водочных изделий. Они считают, что продажа алкогольных напитков в парках и других местах отдыха трудящихся должна быть категорически запрещена.

Трудящиеся хотят также видеть в каждом работнике милиции культурного, справедливого человека. Большой разговор на эту тему зашел в коллективе шелкоткацкой фабрики имени 26 бакинских комиссаров. Рабочие приводили примеры, когда отдельные милиционеры грубо обращаются с людьми, не видят разницы между случайной оплошностью и злонамеренным поступком. Этого не должно быть, надо усилить политико-воспитательную работу и в самих милицейских коллективах. Право на самозащиту — большое, ответственное право, и этим правом надо пользоваться разумно.

«Моя милиция меня бережет!» — эти широко известные слова поэта с особой силой звучат сейчас в городах и селах нашей республики. Огромное доверие и уважение питает народ к своей милиции, выполняющей, как указывает Н. С. Хрущев, большую, нужную и очень трудную работу.

Ф. ИЗМАЙЛОВ.

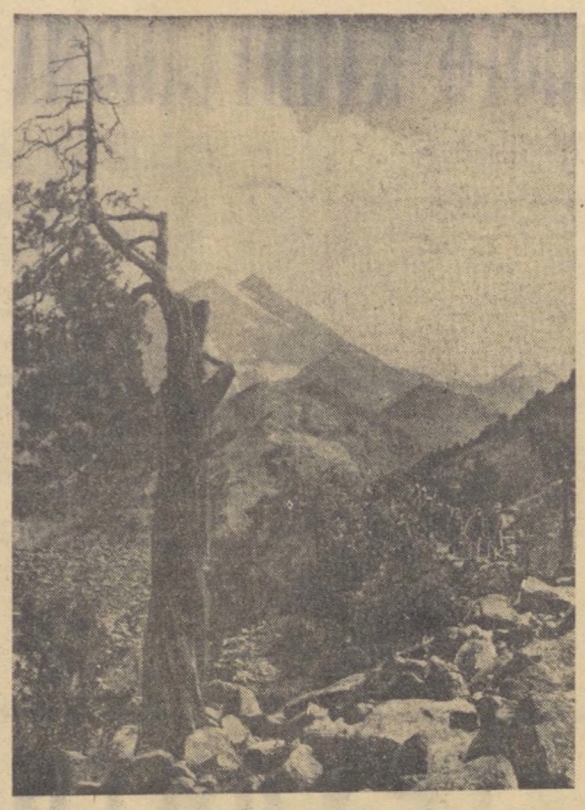

Много увлекательных походов и восхождений совершили альпинисты Узбекистана нынешним летом в альпинистском лагере «Дугоба», расположенном в живописном горном ущелье Памиро-Алая. НА СНИМКЕ: разрядники-альпинисты возвращаются с восхождения.

Фото В. Кирияцкого.

ПАНОРАМА ОБРЕЛА ВТОРУЮ ЖИЗНЬ

1812—1962

Государственная комиссия приняла с высокой оценной работу реставраторов и художников, возродивших панораму «Бородинское сражение». Это замечательное творение Ф. А. Рубо, созданное полвека назад, демонстрировалось в то время в деревянном павильоне на Чистых Прудах. За тем здание было закрыто, а панорама на протяжении десятилетий кочевала из одного неприспособленного для хранения помещения в другое. В результате живописное полотно сильно пострадало. Потускнели, потрескались краски, совершенно исчез передний натурный план.

В последние годы начались реставрационные работы. Группа художников во главе с известным баталистом лауреатом Государственной премии И. В. Евстигнеевым заново написала утраченные куски полотна. Художники должны были вернуть панораме ее первоначальный облик, сделать это произведение достоянием широких масс.

Теперь панорама обрела вторую жизнь. Снова на полотне появились фигуры Кутузова и его сподвижников. Снова на площади почти тысяча квадратных метров встало над полем боя ярко-голубое небо. В точности воспроизведен натурный план — горящие крестьянские избы, изгороди, траншеи, разбитые орудия, сраженные воины, трупы лошадей...

Две цифры — 115 метров в окружности и 15 метров в высоту — дают представление о размерах полотна.

Перед зрителем — произведение огромной впечатляющей силы. Оно доносит до нас накал исторического сражения, высокий патриотический дух русского воинства, его величайший героизм.

Возле той самой «Кутузовской избы», где мудрый полководец со своими соратниками принял важное решение, выросло здание, предназначенное для реставрированной панорамы «Бородинское сражение». Оно имеет форму цилиндра, стоящего на железобетонных «ногах». Стеклом особой прочности облицована его поверхность. Фасад здания опоясывает белокаменный фриз, на котором высечены имена героев исторической битвы.

Здание имеет два крыла. В одном из них — вводный зал. Здесь размещаются материалы, отражающие начальный период Отечественной войны до Бородинского сражения. В другом крыле расположен заключительный зал. Документы и картины его воспроизведут пожар Москвы, разгром и изгнание остатков наполеоновской армии. Здание панорамы строили архитекторы А. Р. Корабельников, С. И. Кучанов, А. А. Кузьмин, инженер Ю. Е. Аврутин и коллектив строителей треста «Мосстрой» № 4.

Скоро музей-панорама «Бородинское сражение», расположенный на проспекте, носящем имя великого сына русского народа М. И. Кутузова, будет открыт для широкого обозрения.

(ТАСС).

Спорт

В ИТОГЕ ПЯТИ ДНЕЙ...

В Ташкенте закончилось продолжавшееся пять дней командное первенство Узбекистана по легкой атлетике.

В соревнованиях участвовало около 300 легкоатлетов — спортсмены «Спартака», «Буревестника», «Динамо», «Мехната» и «Пахтакора».

Несколько участников выставили «Локомотив» и «Трудовые резервы», армейские спортсмены выступали в личном первенстве.

В итоге соревнований первое место заняла команда «Динамо». На втором месте — «Спартак». Спортсмены сельского общества «Пахтакор» вышли на третье место.

А. БЕРЕЗОВСКИЙ.

КУБОК—У АРМЕЙЦЕВ

Более пятисот футбольных команд республики в течение нескольких месяцев оспаривали почетный трофей — кубок Узбекистана.

Право участвовать в финале добились никому не известная до сих пор команда «Зеравшан» из города Навои и чемпион Вооруженных Сил СССР — армейцы Ташкента.

На Ташкентском стадионе «Динамо» эти команды встретились в решающем матче. Многочисленные болельщики, смотревшие встречу двух сильнейших остались довольны. Футболисты из Навои не дрогнули перед грозным соперником. Игра изобиловала острыми моментами, но все же закончилась со счетом 2 : 0 в пользу чемпиона Вооруженных Сил. Команде-победительнице вручен кубок. Футболисты «Зеравшана» награждены дипломами второй степени.

П. АЛЕХИН.

ПОГОВОРИМ О ТАКТИКЕ

Не так уж много времени прошло после чилийского турнира, а страсти, вызванные неудачей сборной СССР, угасают. Чем это объяснить? Забывчивостью, безразличием? Нет. Просто наш болельщик настолько квалифицирован, что от его глаза не ускользнули перемены в игре ведущих команд, вызванные стремлением быстрее сократить отставание в тактике футбола.

Еще после шведского чемпионата мира в советской спортивной прессе разгорелась дискуссия о направленности и жизненности бразильской системы 1—4—2—4. Ведущие тренеры и теоретики спорить спорили, но перейти на новые рельсы не решались. Хорошо подобранные составы, успехи в розыгрышах породили консерватизм в действиях тренеров. Брать на вооружение новое — значит рисковать, быть может, сдать ведущие позиции. Стоит ли?

Между тем руководители коллективов, в которых высококлассных футболистов было мало, увидели в бразильской новинке средство для решения проблемы: как бороться против лидеров нашего футбола. Вот почему одними из первых начали тактическую перестройку «Пахтакор» (тренер А. Келлер), «Шахтер» (тренер О. Ошешков), «Авангард» (бывший тренер А. Пономарев), «Кайрат» (тренер Н. Глебов). Не все шло гладко, иногда приходилось идти ощупью. Но факт остается фактом — эти коллективы скоро стали грозой ведущих команд.

Не осталось в стороне от нововведений и киевское «Динамо» (тренер В. Соловьев). Правда, киевляне были в более выгодном положении: у них имелось достаточно высококвалифицированных футболистов, что позволяло тренеру маневрировать резервами.

После неудачи в чилийском турнире для большинства тренеров стало ясно, что в старой телеге далеко не уедешь. Лучшие команды страны начали переходить на новые рельсы. И оказались правы — это лишний раз подтверждают итоги последних туров чемпионата страны.

Динамовцы Москвы, начавшие тактическую перестройку еще в начале сезона, ныне окончательно убедились в правильности избранного пути. Прочно встала на ноги команда Центрального спортивного клуба армии (ЦСКА). Ссобенно разительны успехи тбилисского «Динамо». Новый тренер команды Михаил Якушин смело пошел на тактическое перевооружение. В результате в 11 последних играх тбилисцы потеряли только четыре очка. Признал, наконец, систему 1—4—2—4 московский «Спартак». И что же? В последних пяти матчах спартаковцы не пропустили в свои ворота ни одного мяча (в одиннадцати предыдущих встречах пропущено 17), при этом не снизилась и результативность нападающих.

Отмечу, что команды не стали пленниками поиятой схемы. В этом отношении характерен матч последнего тура между московским «Спартаком» и бакинским «Нефтяником».

Спартаковцы, справедливо считая, что атакующая мощь бакинцев сосредоточена в двух игроках — Юрии Кузнецове и Эдуарде Маркарове, забивших 14 мячей из 23, имеющихся на счету у команды, прикрепили к ним персональных сторожей — Валерия Дикарева и Юрия Фалина. А чтобы оградить свои тылы от различных случайностей, Анатолию Масленкину была поручена роль «чистильщика», игрока, свободно действующего в опасной зоне. Однако, когда спартаковцы почувствовали, что Дикарев удачно пресекает все попытки Кузнецова наладить комбинационную игру, Фалин не стал караулить своего подопечного, а смело пошел вперед. Роли поменялись: уже нападающему Маркарову пришлось опекать полузащитника.

«Нефтяник» потерял инициативу вместе с ней агрессивность. И так как бакинцы до конца матча не сумели перестроить свои ряды, они стали легкой добычей для «Спартака» (счет встречи — 0 : 3).

Не менее показательным был матч московского «Торпедо» с харьковским «Авангардом», который, как известно, закончился с минимальным преимуществом (1 : 0) автозаводцев. Силы были явно не равны. У москвичей — наигранный коллектив, причем в основном составе выступало пять футболистов, входящих в сборную СССР. Харьковчане же переживают кризис реконструкции состава, обыгрывают пополнение.

Кое-кто объясняет малоубедительный выигрыш автозаводцев тем, что они не были заинтересованы в победе: очки, мол, не «золотые». Бесспорно, пороки системы розыгрыша некоторым образом сказываются на настроенности коллектива. Однако ход матча свидетельствовал, что автозаводцы действовали, как говорится, с полной отдачей сил. Некоторые утверждали, что мокрое, тяжелое поле сниве́лировало силы соперников. Но, думается, высокотехничному футболисту не нужно много времени, чтобы приспособиться к новым, пусть и трудным условиям. Разгадка трудных побед «Торпедо» кроется в том, что команда продолжает оставаться на прежних тактических позициях. И только высокое индивидуальное мастерство каждого из футболистов позволяет автозаводцам держаться на гребне нашего футбола (но не быть его высшей точкой).

И еще одно. Московская общественность встревожена тем, что столичные команды теряют свое ведущее положение в футболе. Кое-кто объясняет причины спада тем, что в иногородних командах как класса «А» так и класса «Б» играет много москвичей. Это, мол, ослабляет столичный футбол. Неверная мысль. Причина спада в игре московских команд кроется в том, что периферийные коллективы первыми поняли прогрессивность новых тактических систем и смело стали брать их на вооружение. Чрезмерная уверенность в преимуществе столичного футбола привела к тому, что творческая мысль тренеров была скована. И только теперь, когда новое пришло и в московские команды, они начали закреплять свои позиции в группе ведущих.

Таковы некоторые итоги последних туров чемпионата страны по футболу.

Алексей ЛЕОНТЬЕВ.
Футбольный обозреватель АПН.

ОБЪЯВЛЕНИЯ, РЕКЛАМА

СЕГОДНЯ

РАДИО

Первая программа: 8.25 — Любимые напевы. 10.10 — Камерный концерт. 11.30 — Для детей и юношества. Радиокомпозиция «Нам песни строить и жить помогает». 12.30 — Музыкально-литературная передача. 13.30 — Выступает дуэт баянистов. 15.20 — Передача Молдавского радио «Играет оркестр «Флуераш». 16.00 — Музыкальный очерк Кригера «Вахтанг Чабукиани». 16.30 — Беседа доцента А. Мамедова «Распад колониальной системы империализма». 17.55 — Для детей и юношества. По страницам журнала «Гулхан» (на узбекском языке). 18.10 — Инструментальная музыка. 18.30 — Музыкальная культура Узбекистана. Выступление солистов оперного театра имени Навои. 19.10 — Выступают участники народной филармонии. 20.00 — Репортаж с хлопкоуборочной «Те, кто впереди» (на русском языке). 20.10 — Бела Барток. Второй скрипичный концерт. 20.40 — Беседа «Единство идеологической и организаторской работы — основа успехов коммунистического строительства» (на узбекском языке). 20.55 — Поэты у микрофона. 21.20 — Передача для работников сельского хозяйства и концерт 22.20 — Песни о любви и дружбе. 23.10 — Концерт по заявкам сборщиков хлопка.

Вторая программа: 19.00 — Радиопостановка «Серьезный спор» (на русском языке). 19.30 — Отрывки из балета Василенко «Ак билян». 20.10 — Народная музыка. 20.40 — Передача Латвийского радио «В здравницах Латвии». 20.55 — Корейская музыка. 21.20 — Увертюры к оперетам 22.20 — Концерт-беседа (на таджикском языке).

ТЕЛЕВИДЕНИЕ

ПЕРВАЯ ПРОГРАММА

На узбекском языке: 18.30 — «Наши любимые герои». 18.55 — Телевизионные новости. 19.10 — Телеочерк «Люди коммунистического труда». 19.30 — Трансляция творческого вечера нар. арт. СССР Г. Измайловой из театра им. Навои. В антрактах — телеочерк «Ильичем поведенные в битвы», телевизионные новости (на русском языке), по окончании трансляции кинофильм «713-й просит посадку» (на русском языке).

ТЕАТРЫ

ТЕАТР им. ГОРЬКОГО — **Третья гогова**; УЗГОСЭСТРАДА (в летнем театре парка Ольгуженого Дома офицеров) — **гастроли** Одесского эстрадного оркестра **«Одесса — мой город родной»**; ПАРК им. М. ГОРЬКОГО — **концерт** ансамбля цыганской народной песни и пляски.

КИНО

Зимние

Семь нянек: «ВАТАН», «ИСКРА», им. НАВОИ. «30 ЛЕТ КОМСОМОЛА», «ДРУЖБА» (2-й зал), «УЗБЕКИСТАН», «25 ЛЕТ УЗБЕКИСТАНА» (днем и вечером), «СПУТНИК» (по нечетным часам); **Салонинские патриоты:** «ДРУЖБА» (1-й зал), «МИР» (днем и вечером); **Зигмунд Колосовский:** им. НАВОИ (в 6 ч. 50 м., 8 ч. 20 м. вечера), «МОЛОДАЯ ГВАРДИЯ» (в 10 ч. утра, 12 ч. дня, 8, 10 ч. вечера), им. С. РАХИМОВА (днем и вечером), «30 ЛЕТ КОМСОМОЛА» (в 2 ч. дня, 6 ч. вечера); **Исповедь:** «МОЛОДАЯ ГВАРДИЯ» (в 2, 4 ч. дня, 6 ч. вечера), «СПУТНИК» (по четным часам), «МОСКВА» (днем и вечером); **Нет сильнее любви:** «МОСКВА» (в 6 ч. вечера).

Летние

(Начало в 8 ч. 20 м., 10 ч. вечера).

Семь нянек: им. НАВОИ, «ФЕСТИВАЛЬ», им. КАФАНОВА; **Зигмунд Колосовский:** «ВАТАН»; **Повсюду жена:** «ШУХРАТ»; **Исповедь:** «ХИВА», им. ТЕЛЬМАНА, «УДАРНИК»; **Как молоды мы были:** «ПАХТАКОР», им. ПУШКИНА; **Ветряная мельница:** «РАКЕТА»; **Нет сильнее любви:** «ШАРК», им. КАФАНОВА (в 10 ч. вечера); **Большой вальс:** «САЛЮТ»; **В трудный час:** им. С. РАЗИНА.

ТЕАТР ОПЕРЫ И БАЛЕТА им. А. НАВОИ

12 сентября

ТВОРЧЕСКИЙ ВЕЧЕР

народной артистки СССР, лауреата Государственной премии

ГАЛИИ ИЗМАЙЛОВОЙ.

Начало в 7 ч. 30 м. вечера. Билеты продаются.

КОНЦЕРТНЫЙ ЗАЛ им. СВЕРДЛОВА

13 сентября

ВЕЧЕР ВАЛЬСОВ

В программе — произведения Глинки, Чайковского, Глазунова, Хачатуряна, Дунаевского, Ранова, Гуно, Штрауса.

Исполнители: симфонический оркестр Узбекской филармонии, дирижер — **Наби Халилов**, солисты — **Эмилия Пятигорская, Станислав Бабешко, Фаина Оленева, Владимир Синельников.**

Начало в 8 ч. вечера. Билеты продаются.

Солдатова Валентина Ивановна, прож. по ул. Артельной, 6, возбуждает дело о разводе с Солдатовым Алексеем Ивановичем, прож. по ул. Чинабадской, 49. Дело подлежит рассмотрению в нарсуде Куйбышевского р-на г. Ташкента.

Тухтаев Уйгун Абдуллаевич, прож. по ул. Хамза, 6-й туп., 10, возбуждает дело о разводе с Тухтаевой Анной Степановной, прож. там же. Дело подлежит рассмотрению в нарсуде Октябрьского р-на г. Ташкента.

Руководство, партийные и профсоюзные организации института «Ташгипрогор» и проектно-сметного бюро Министерства культуры Узбекской ССР с глубоким прискорбием извещают о смерти главного инженера проектов

Вениамина Григорьевича МАТЕРМАНА

и выражают соболезнование семье покойного.

ПУТЕШЕСТВИЕ В АНТАРКТИДУ

В. НОЗДРЮХИН

Ранним утром 9 ноября впереди показались шлюзы Кильского канала. Приняв на борт лоцмана, «Обь» медленно вошла в канал. Повстречали немало кораблей, в том числе и советское судно «Арзамас». Это был последний советский корабль, который мы видели по пути в Антарктиду.

Северное море встретило нас четырехбалльным штормом. С каждым днем он усиливался и в водах Бискайского залива достиг кульминационной силы: 7—8 баллов. «Обь» швырялс, как скорлупку. Огромная масса воды обрушивалась на палубу. Крен судна подчас достигал 33—35 градусов. Чтобы уменьшить качку, командование корабля вынуждено было изменить курс. Морская болезнь валила с ног даже самых выносливых.

С выходом в Атлантический океан начались научные наблюдения. Метеорологические измерения в штормовую погоду оказались делом сложным. При ураганном ветре, достигавшем порой 35 метров в секунду, по скользким трапам и при сильной качке приходилось подниматься на верхний мостик к приборам. Один неверный шаг — и можно навсегда исчезнуть в пучине океана.

Шторм утих только 14 ноября. Тропики встретили нас хорошей погодой. Океан был спокоен.

По мере приближения к экватору становилось все теплее. Температура воздуха поднялась до 29 градусов. Несмотря на вентиляцию, в каютах стало душно. Полярники большую часть времени проводили на палубе. Из-за большой влажности воздуха жара переносилась намного тяжелее, чем в Ташкенте. Одежда стала влажной, а выстиранные вещи сохли по нескольку суток.

22 ноября в 2 часа дня под рев корабельного гудка «Обь» пересекла экватор. Согласно морской традиции был устроен праздник Нептуна.

Через два дня «Обь» вошла в воды холодного течения. Температура воды понизилась до 23 градусов, а воздуха — до 22. Спустя шесть дней «Обь» бросила якорь в Кейптауне — крупнейшем порту Южной Африки.

Пока «Обь» пополняла запасы свежих фруктов, воды и топлива, мы знакомились с городом. Рядом, с ультрасовременными небоскребами здесь можно встретить небольшие здания в готическом и романском стилях, построенные еще в XVIII—XIX веках.

В центре города расположен большой ботанический сад. Он одновременно служит городским парком. В нем собрана богатая коллекция субтропической и тропической флоры. Город в основном заселен выходцами из Европы. Они живут в отдельных особняках, в так называемом аристократическом районе. А на окраине города, в страшной тесноте и антисанитарии, ютятся хибарки и бараки для цветных, как здесь называют мулатов. Неграм проживать в черте города вообще запрещено. Они живут в сельской местности в специальных поселениях, огороженных колючей проволокой и охраняемых полицией. О каких-либо человеческих условиях жизни здесь не может быть и речи. Эти негритянские поселки — резервации — представляют собой настоящие концентрационные лагеря. Днем люди выходят на работу, а на ночь их вновь загоняют за проволоку. В городе всюду висят таблички: «Только для белых», «Для цветных», «Для черных». Городской транспорт — двухэтажный. Нижний этаж автобусов и троллейбусов предназначен для белых, верхний — для цветных. Африканец получает зарплату, в четыре — десять раз меньшую, чем европеец.

Несмотря на зверские расистские законы, национально-освободительное движение ширится, и в Южно-Африканской Республике колонизаторы чувствуют себя неуверенно. Во время нашего пребывания там в Кейптауне и других городах страны проходили массовые сидячие забастовки африканцев, которые часто заканчивались кровавыми столкновениями с полицией.

Поздним вечером 1 декабря «Обь» покинула Кейптаун. Корабль взял курс на юг — к советской антарктической станции Лазарева.

На третий день после выхода из Кейптауна значительно похолодало. Температура воздуха понизилась до пяти градусов. Сороковые широты, которые моряки называют «ревущими», встретили нас семибалльным штормом. Не принесли облегчения и пятидесятые «неистовые» широты.

Утром 6 декабря показался первый небольшой айсберг. Затем их белые очертания стали все чаще и чаще мелькать в океане. К вечеру появились полосы мелкобитого льда. Все с облегчением вздохнули. Качка прекратилась. Спустя три дня дизель-электроход уже шел сплошными ледяными полями. Сверху лед покрыт снегом и ослепительно сверкает в лучах незаходящего солнца. Свет настолько ярок, что без защитных очков невозможно смотреть.

Всюду видны тюлени и пингвины. Они в одиночку и группами греются на солнышке с любопытством разглядывая корабль. Местами толщина льда достигает метра. Однако «Обь» уверенно идет вперед.

Когда до побережья Антарктики оставалось около 600 километров, над «Обью» появился самолет «ИЛ-14», вылетевший навстречу судну со станции Лазарева. Сделав круг, он сбросил вымпел с данными ледовой разведки. В дальнейшем самолет стал регулярно передавать командованию корабля сведения о ледовой обстановке.

Продолжение. Начало в «Правде Востока» за 8 сентября.

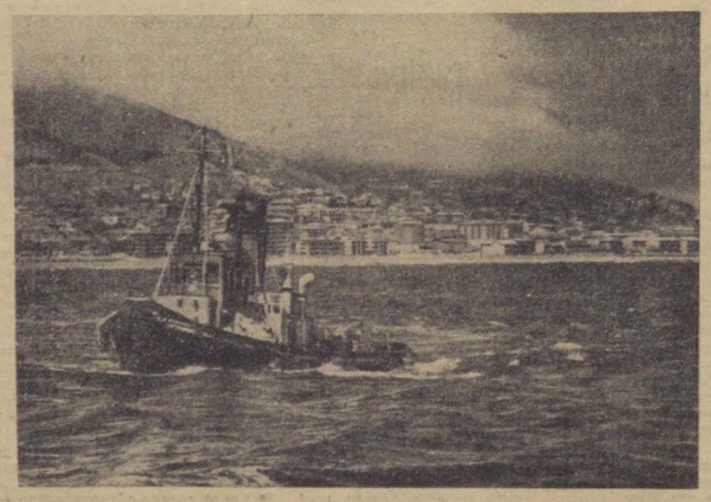

В порту Кейптаун. Фото автора.

ЯНГИЮЛЬ В МОСКВЕ

Павильон Узбекской ССР на ВДНХ пополнился еще одним интересным экспонатом — макетом Янгиюльского мясокомбината.

Этот комбинат известен в стране как предприятие, где впервые осуществлено поточно-механизированное производство колбасных изделий. Коллектив янгиюльцев первым в республике завоевал звание предприятия коммунистического труда.

Макет хорошо изображает поточное производство, показывает новые виды оборудования.

У специалистов мясной промышленности и других посетителей павильона восхищение вызывает качество выполнения макета: он изготовлен группой художников ташкентских художественных мастерских.

М. АЗИЗОВА.

Коротко о разном

Собрание актива женщин состоялось в Октябрьском районе Ташкента. Обсужден вопрос об участии женщин в коммунистическом строительстве.

А. КУРБАНОВА.

Имени космонавта П. Р. Поповича — так названа новая улица в поселке Галаассия Бухарского района.

Д. ТУРДЫЕВ.

Домовая кухня открыта в Чирчике на улице Коммунистической. Новое предприятие общественного питания имеет современное электрическое и газовое оборудование.

В. ЧАТКАНОВ.

Фотовитрина «Окно газеты «Ленинский путь» организована в парке культуры и отдыха имени М. Горького в Самарканде. Она показывает новостройки, архитектурные памятники, лучших людей республики.

А. АСРАРОВ.

Летний кинотеатр на 800 мест построен в парке имени Ленина города Карши.

Н. ХОЗРАТКУЛОВ.

Радиолекторий открыт в колхозе «Ленинизм» Каршинского района.

Х. НИЯЗОВ.

Редактор А. Д. ИВАХНЕНКО.

АДРЕС НАШЕЙ РЕДАКЦИИ: ТАШКЕНТ, УЛ. ПРАВДЫ ВОСТОКА, 26

ТЕЛЕФОНЫ ОТДЕЛОВ РЕДАКЦИИ: писем трудящихся и массовой работы — 31520, 34492; партийной жизни и местной печати — 34147; пропаганды и международной жизни — 34364; советского строительства — 33776; промышленности и транспорта — 31638; сельского хозяйства — 34292; науки школ и вузов — 26706; литературы и искусства — 34054; информации, иллюстрации — 28129; секретариата и ночной редакции — 33475; прием объявлений — 28142; Коммутатор — 26334, 33262, 30249, 30250, 30253.

Типография Объединенного издательства газет «Кизил Узбекистон», «Правда Востока» и «Узбекистон сурх», г. Ташкент.

Р.11196. Изд. № Г-520.