СОЦИАЛЬНО-ЭКОНОМИЧЕСКАЯ И ОБЩЕСТВЕННО-ПОЛИТИЧЕСКАЯ ГАЗЕТА РЕСПУБЛИКИ УЗБЕКИСТАН

ПРАВДА ВОСТОКА

ОСНОВАНА 2 АПРЕЛЯ 1917 ГОДА

7 августа 2003 года четверг

№ 152 (25091)

Цена свободная

УЧРЕДИТЕЛЬ – КАБИНЕТ МИНИСТРОВ РЕСПУБЛИКИ УЗБЕКИСТАН

ПО РОДНОЙ СТРАНЕ
ФЕРГАНСКИЕ СЮЖЕТЫ
СТР. 2

ИЗ БЛОКНОТА ЖУРНАЛИСТА
АВАНТЮРА В ВЫХОДНОЙ
СТР. 4

ВСТРЕЧА ПРЕЗИДЕНТОВ

Президент Российской Федерации Владимир Путин прибыл с рабочим визитом в Узбекистан. В Самаркандском аэропорту высокого гостя встретил Президент Республики Узбекистан Ислам Каримов.

САМАРКАНД, 6 августа. (Сообщают спецкоры УзА Анвар Бобоев, Акбар Каршиев). В городской резиденции состоялась встреча президентов один на один. Руководители Узбекистана и России обменялись мнениями о сегодняшнем состоянии отношений между двумя странами, перспективах сотрудничества и по интересующим стороны международным вопросам.

Россия относится с особым вниманием к сотрудничеству с Узбекистаном. Развивая взаимодействия на двусторонней основе, наши страны расширяют торгово-экономические связи также и в рамках Содружества независимых государств, Шанхайской организации сотрудничества и других структур, координируют действия по обеспечению безопасности.

Владимир Путин и в пору своего руководства правительством России, и ныне, являясь Президентом, начал первые зарубежные поездки с посещения Узбекистана. Это его третий визит в нашу страну. По инициативе В.Путина визит Президента Ислама Каримова в Россию в мае 2001 года получил статус государственного визита. Такая доброжелательность и внимание еще раз подтверждают, насколько сильным является стремление двух стран к взаимному сотрудничеству.

Торгово-экономические связи между Узбекистаном и Россией также дают ясное представление об уровне сотрудничества. Россия является одним из основных внешнеторговых партнеров Узбекистана. Однако президенты отметили, что объем товарооборота между двумя странами - не на уровне возможностей. В целях более полного использования экономического потенциала Узбекистана и России руководители обеих стран договорились обновить состав совместной межправительственной комиссии по торгово-экономическому сотрудничеству. Как сообщалось на пресс-конференции, первое заседание обновленной комиссии намечено провести осенью нынешнего года.

Не будет преувеличением, если взаимоотношения двух стран будут охарактеризованы как связи на уровне стратегического партнерства. Отношения Узбекистана и России по ряду международных вопросов схожи или близки. В борьбе с такими угрозами безопасности, как международный терроризм, религиозный экстремизм, контрабанда наркотиков и оружия, стороны ведут совместную работу.

Президенты во время встречи с журналистами отметили, что самаркандские переговоры также охватывали широкий круг вопросов. Как подчеркнул Ислам Каримов, хотя и трудно назвать какую-то тему приоритетной, все же можно разделить рассмотренные вопросы на две части. Прежде всего состоялся подробный обмен мнениями об экономических отношениях. В частности, обсуждался вопрос о расширении сотрудничества в нефтегазовой отрасли.

Известно, что в декабре прошлого года между национальной холдинговой компанией «Узбекнефтегаз» и российским открытым акционерным обществом «Газпром» было подписано соглашение о стратегическом сотрудничестве в газовой отрасли. В соответствии с ним Узбекистан будет экспортировать газ в крупных объемах. Президенты сообщили, что достигнута договоренность о том, что сотрудничество в этой сфере намечено поднять на новый уровень.

Ислам Каримов и Владимир Путин отметили, что имеется немало возможностей для того, чтобы приоритетными направлениями сотрудничества стали и такие отрасли, как текстильная промышленность, энергетика, водное хозяйство. К примеру, российские текстильные предприятия не получают узбекский хлопок напрямую. Поэтому договорились в этом отношении о создании необходимых условий для предпринимателей.

Как отметил Ислам Каримов, в ходе встречи была достигнута договоренность по множеству вопросов, представляющих обоюдный интерес. На заседании совместной межправительственной комиссии будут разработаны конкретные меры по реализации договоренности президентов.

Как сказал Владимир Путин, взаимное сотрудничество представляет интерес для народов обеих стран. Совместная межправительственная комиссия должна стать важным звеном проведения такой политики в жизнь. Возложенные на нее задачи в целом можно разделить на две части. Прежде всего еще раз должны быть глубоко проанализированы и скоординированы соответствующие законодательные акты обеих стран. Более того, комиссия должна стать лоббистом хозяйствующих субъектов, то есть быть настоящим защитником их интересов.

Владимир Путин в сопровождении Ислама Каримова осмотрел исторические памятники Самарканда - мавзолей Гур Эмир, комплекс Регистан и обсерваторию Улугбека. Побывал в русской православной церкви.

- Я в Самарканде в первый раз, - сказал Президент России. - Исторические памятники города удивительны, неповторимы. Я возвращаюсь с чрезвычайно богатыми впечатлениями.

На этом визит Президента Российской Федерации Владимира Путина в Узбекистан завершился.

Фото Абдувахида Тураева, Тохира Норкулова. (УзА).

ХЛЕБОРОБАМ УЗБЕКИСТАНА

Дорогие друзья!

Благодаря вашему самоотверженному труду впервые в нашей стране собрано 5 миллионов 100 тысяч тонн зерна, достигнут исторический рубеж в зерноводстве.

Я от всей души поздравляю с этой трудовой победой, наполнившей наши сердца чувством гордости и воодушевления, прежде всего наших хлеборобов, сельских тружеников, весь наш народ. Чтобы представить суть и значение этого крупного достижения, я думаю достаточно вспомнить, что в 1990-1991 годах в нашей республике было собрано всего лишь 940 тысяч тонн зерна.

Тот факт, что в нынешнем сезоне в среднем по республике было получено по 44 центнера зерна с каждого гектара орошаемых площадей, а в Андижанской области этот показатель составил 75,1, в Самаркандской - 53,2, Наманганской и Ферганской областях - по 50 центнеров с гектара, ярко подтверждает высокий потенциал узбекских дехкан.

Эта огромная победа еще раз показала правильность намеченного несколько лет назад пути, который был избран нами в целях повышения благосостояния нашего народа, укрепления экономических основ нашей независимости. Не ошибемся, если скажем, что среди факторов, обеспечивших этот успех, можно отметить кардинальное изменение отношения наших людей к земле, имуществу, воспитание у дехкан чувства собственности, усиление заинтересованности в результатах своего труда.

Не следует забывать и о том, что перед нами стоит ряд задач в сельском хозяйстве и, в частности, в зерноводстве. Предстоит усилить внимание к семеноводству, широко внедрять передовые агротехнологии, совершенствовать механизм материальной заинтересованности и стимулирования труда, укреплять дисциплину при реализации договоров между зерноводческими хозяйствами и заготовительными, обслуживающими организациями.

Я искренне желаю, чтобы сельские труженики, продолжая и обогащая лучшие традиции узбекской школы земледелия, добились новых успехов и в других отраслях в нынешнем хозяйственном году.

В этот радостный день я выражаю сердечную благодарность нашим славным зерноводам, механизаторам и комбайнерам, предприимчивым фермерам, руководителям всех районов и областей за их самоотверженную работу по повышению экономического потенциала и мощи нашей страны, благосостояния народа.

Желаю вам и вашим семьям здоровья, счастья и благоденствия, удачи в делах. Пусть ваш труд всегда приносит радость и достаток, мои дорогие!

Ислам Каримов.
Президент Республики Узбекистан.

БОГАТЫЙ УРОЖАЙ НАШИХ ЗЕРНОВОДОВ

Зерноводы нашей страны собрали свыше 5 миллионов 100 тысяч тонн урожая. Это достойный подарок земледельцев к 12-летию независимости нашей Родины.

В этой связи заместитель начальника управления по развитию зерноводства Министерства сельского и водного хозяйства Кахрамон Юлдашев в беседе с корреспондентом Национального информационного агентства Узбекистана (УзА) Олимом НОРБЕКОВЫМ рассказал следующее:

- Глава государства с первых лет независимости нашей Родины обратил особое внимание вопросу обеспечения народа зерном, выращенным на нашей земле. Одним из приоритетных принципов государственной политики стало достижение зерновой независимости. Несомненно, тому есть особые причины. Ибо в период бывшего строя, несмотря на благоприятные почвенно-климатические условия, в Узбекистане не уделялось должного внимания зерноводству, и зерно для населения страны завозилось в основном извне. Ко всему прочему и урожайность была довольно низкой.

В те времена зерновые колосовые культуры в нашей стране чаще всего засевались на богарных землях. Между тем на таких площадях не всегда можно вырастить намеченный урожай.

В этой связи получение гарантированной урожайности на орошаемых площадях, увеличение объемов выращивания зерна, в конечном результате - достижение зерновой независимости были определены руководителем нашей страны как основные задачи.

На сегодняшний день в нашей республике более чем на 1 млн 100 тыс. гектаров орошаемых площадей выращиваются зерновые колосовые культуры. Это по сравнению с 90-ми годами в пять раз больше. Если в то время урожайность в среднем составляла 22,2 центнера, то в настоящее время этот показатель достиг 44 центнеров. В текущем году валовой урожай по сравнению с тем периодом возрос в 5,7 раза, а продажа зерна государству - в 16,9.

Сами цифры уже являются еще одним свидетельством того, что проводимые в сельском хозяйстве реформы дают свои плоды.

Вместе с тем с учетом природных, почвенно-климатических и водных условий каждого региона на данных площадях уделяется серьезное внимание работе по отбору и размещению высокоурожайных и качественных сортов, при этом - научно обоснованному подходу в вопросах селекции и семеноводства, достаточной подпитке зерновых полей минеральными и местными удобрениями, выделению для этой работы необходимой техники и, таким образом, повышению урожайности орошаемых площадей.

Хотелось бы обратить ваше внимание на очень важный фактор - результаты в деле развития семеноводства. Сто процентов ныне засеиваемых нами семян полностью соответствуют требованиям 1-2-го класса. Между тем эти показатели до обретения независимости были очень низкими - всего лишь 15 процентов семян соответствовали требованиям 1-го класса, 35 процентов - 2-го.

В наших успехах в области зерноводства огромное значение имеет постановление Кабинета Министров от 25 декабря 1996 года «Вопросы организации семеноводства зерновых колосовых культур в Андижанской области». В соответствии с этим документом на Андижанскую область возложена задача по обеспечению Республики Каракалпакстан и областей качественной семенной продукцией. В короткие сроки в области восемь предприятий были оснащены современным оборудованием, произведенным германской фирмой «Петкус». В результате была создана возможность очистки, сортировки, обработки и фасовки семян.

В настоящее время андижанцы ежегодно поставляют в хозяйства нашей республики тысячи тонн семян зерновых колосовых культур.

Наряду с этим из зарубежных государств доставляются и апробируются десятки новых сортов. В этих целях с 1997 года из Краснодарского научно-исследовательского сельскохозяйственного института России ежегодно завозятся и локализуются тысячи тонн элитных и суперэлитных сортов.

Еще одним фактором успехов в зерноводстве является также богатый опыт, накопленный нашими дехканами в деле выращивания зерновых культур. Немало опытных, передовых семейных подрядчиков, фермеров добиваются высоких результатов в урожайности. Например, в этом году в фермерских хозяйствах «Абдуманнон» -Наманганского, «Ойдиной» - Язъяванского, А.Абдуназарова -Музрабадского районов с каждого гектара собрано по 100-105 центнеров зерна.

За последние годы андижанцы стали примером для наших зерноводов в выращивании богатого урожая. В нынешнем году они собрали с каждого гектара в среднем по 75,1 центнера зерна. Самаркандцы также получили по 53,2 центнера, ферганцы и наманганцы - около 50 центнеров.

В связи с этим хотел бы особо отметить труд кашкадарьинских зерноводов. На общий хирман нашей страны они сдали урожая больше всех - свыше 700 тысяч тонн пшеницы.

В достижении таких результатов важное значение имеет стимулирование заинтересованности земледельцев в результатах своего труда. По предварительным подсчетам, около 2,3 миллиона тонн зерна будут распределены среди семейных подрядчиков и фермеров.

Своевременную уборку урожая зерна обеспечили также доставленные из-за рубежа комбайны «Кейс» и «Класс». В этом году на полях нашей страны используются 1 тыс. 972 современных уборочных агрегата. Эффективность их работы в 3,5-4 раза больше по сравнению с обычными комбайнами. А это способствует завершению в сжатые сроки уборочной страды, чистой и качественной уборке зерна, повышению урожайности.

В результате эффективного использования комбайнов на орошаемых землях средняя урожайность по сравнению с прошлогодними показателями возросла на 1,2 процента с гектара. Если умножить эту цифру на миллион, то получится, что более 120 тысяч тонн зерна было собрано за счет повышения урожайности. В некоторых областях этот показатель еще выше.

Этот успех наших зерноводов достигнут прежде всего благодаря последовательному осуществлению реформ в аграрном секторе, воспитанию у дехкан чувства хозяина земли, самое главное, самоотверженному и добросовестному труду наших трудолюбивых дехкан на пути дальнейшего укрепления зерновой независимости нашей страны.

(УзА).

КУРСОМ РЕФОРМ

ОРИЕНТИР - ВНЕШНИЙ РЫНОК

По крутым ступеням машинист-испытатель третьего класса Аброр Ахмадалиев поднимается в просторную кабину. Тепловоз мощностью две тысячи лошадиных сил легко покатил по рельсам. Повел три цистерны, сверкающие свежей краской. Эти 66-тонные емкости проходят последние испытания.

Разнообразная аппаратура тщательно следит за всеми нюансами поведения новых вагонов-цистерн. Мини-составу предстоит «пробежать» не менее двухсот километров. После такого круга получат они путевку в жизнь. Заместитель директора Андижанского механического завода Зайнобиддин Аюбжанов обстоятельно рассказывает о том, какой строгий экзамен проходит каждое такое изделие. Например, чтобы капитально испытать колесную систему, надо разогнаться до ста километров в час и включить экстренное торможение.

- Внимание, приготовились! - звучит его команда. - Запись до полной остановки. Пошли!...

Мелькают за окнами километровые столбы. Приметы этой дороги хорошо знакомы заводским испытателям. Трудно сосчитать, сколько раз вот так выезжала их команда за ворота родного предприятия. После капитального ремонта экзамен на прочность держали сотни крытых вагонов, полувагонов, цистерн. Теперь обкатку начали проходить совершенно новые цистерны - вагоны с пометкой «Сделано в Пахтааабаде».

... Опытный машинист резко потянул ручку на себя до отказа. Слышится пронзительный скрип колесных пар о рельсы. Это почти стотонный удар. Тяжелая машина напряглась, как могучий конь, не в силах сразу остановиться. Но скорость быстро гаснет. Ритм колес по всем параметрам в норме. Чтобы обеспечить устойчивость ходовых частей, использовали многие современные достижения мирового вагоностроения. Надежны и другие технические показатели. Специалисты изучили каждую испытанную деталь, внесли некоторые коррективы в конструкцию автосцепки.

НА СНИМКАХ: слесари-наладчики О. Абдукаримова, О. Дадахонова и О. Кучкарова; директор АМЗ Ф. Кобулов; у сварщика А. Абдурахимова день рождения.

Действительно красивая работа всегда радует. Когда смотришь на цистерну темно-коричневого цвета под номером «016», просто восхищаешься мастерством специалистов. Кстати, многие из них обучались и проходили стажировку на российских вагоностроительных заводах. Получили дипломы международного сертификата.

На стальных магистралях страны работают уже несколько новых цистерн. Они используются в основном для перевозки нефтепродуктов. Подобных «грузовиков» в АМЗ обязались произвести около ста. На днях прошли испытания еще пять. Срок их службы, как отметили заводские конструкторы, не менее двадцати лет. Также гарантировано 10 лет работы без капитального ремонта. Это более двухсот тысяч километров пути.

15 лет назад Пахтаабадский филиал АМЗ был построен для обновления тяговых электродвигателей тепловозов. Однако по разным причинам строительство не завершилось. В 1993 году здесь стали налаживать ремонт полувагонов. Потом освоили реконструкцию цистерн разных емкостей. Параллельно, по заказу СП УзДЭУавто, изготовили 100 двухъярусных вагонов для перевозки легковушек. Пять лет назад полностью перешли на капитальный ремонт всех видов железнодорожных грузовиков.

Здесь модернизированы четыре основных производственных цеха. Почти 80 процентов запчастей изготавливают на месте. Поступают они также с головного предприятия АМЗ. Когда поднимали на платформу предварительно собранной рамы, выяснилось, что у имеющегося механизма короткоата стрела.

(Окончание на 2-й стр.)

ПЕРВЫЕ СОСТАВЫ

прошли по новой железнодорожной ветке Навои - Учкудук - Мискен - Нукус строящейся стальной магистрали Ташгузар - Бойсун - Кумкурган. Об этом сообщил председатель правления Государственно-акционерной железнодорожной компании (ГАЖК) «Узбекистон темир йуллари» Ачилбай РАМАТОВ.

Этот участок железнодорожной магистрали позволит соединить центр республики с Хорезмской областью и Каракалпакстаном, минуя территорию Туркменистана.

Как определено в постановлении правительства, участки Ташгузар-Дехканабад и Бойсун - Кумкурган будут введены в эксплуатацию в 2003-2005 годах за счет средств госбюджета и ГАЖК «Узбекистон темир йуллари», а участок Дехканабад - Бойсун - в 2004-2007 годах за счет иностранных инвестиций в размере 200 млн долларов.

Продолжается строительство железнодорожной ветки Ташгузар - Бойсун - Кумкурган. На первом этапе участка Ташгузар - Дехканабад уже уложено 30 км решетки. На втором этапе - от Кумкургана до Бойсуна - произведено 20 км земляных работ.

На ее протяжении, то есть вдоль всего 230 км маршрута, по территории Сурхандарьинской и Кашкадарьинской областей будут сооружены современные объекты инфраструктуры, что даст дополнительный стимул к развитию региона.

Прежний путь в этот регион пролегал через Туркменистан, и возведение новой магистрали позволит решить проблемы, связанные с транзитом пассажиров и грузов через территорию соседнего государства. Кроме того, значительное снижение себестоимости грузоперевозок окажет позитивное воздействие на добычу мрамора и керамзита, поваренной соли, гипса и других природно-сырьевых ресурсов.

НИА «Туркистон-пресс».

Экспедиция «ПВ» и ОСО «Ватанпарвар»

ПО РОДНОЙ СТРАНЕ

12 лет независимости

«Благословенная Ферганская область, где трудолюбивый народ и мягкий климат делают это место замечательным уголком природы, куда хочется приезжать вновь и вновь...» Эти впечатления группы медиков из России, недавно побывавших здесь на международном симпозиуме, записаны в Книге для почетных гостей. Здесь же - впечатления туристов более чем из сорока стран мира, записи делегаций ученых и педагогов, молодежных организаций и деятелей культуры, известных спортсменов мира.

ФЕРГАНСКИЕ СЮЖЕТЫ

Двенадцать лет независимости - это много или мало? Смотря с чем сравнивать. По меркам человеческой жизни - срок солидный, а по государственным - юношеский. Так же смотрится и экономическая панорама Ферганской области - где-то достигнуты солидные успехи, а где-то новые формы хозяйствования лишь заявляют о себе.

РАЗМЫШЛЕНИЯ У ПАНОРАМЫ ЭКОНОМИКИ

Отдельные ферганские сюжеты дают некоторое представление о том, как живет и трудится область. В коротких заметках сложно отразить все многообразие научной и культурной сферы, достижений здравоохранения и спорта. Это прекрасно может сделать статистика.

Итак, мы находимся в областном управлении статистики. На наши вопросы охотно отвечает начальник облстата Комилжон Козилжонович Акбаров:

- Если говорить об экономике в целом, то за первое полугодие 2003 года в области выпущено промышленной продукции на сумму 288 миллиардов 901 миллион сумов. Темп роста составил 100,3 процента. Выработано больше продукции в сопоставимых ценах относительно этого периода прошлого года на сумму 993 миллиона сумов.

В области ввели новые мощности - построили Ферганское СП «Тапо «Диск». Это молодое предприятие создано на базе Ферганского механического завода. По словам начальника облстата, здесь уже освоили первые пробные партии и выпускают диски для внутреннего рынка и на экспорт. Подписан солидный контракт с Россией. За первое полугодие 2003 года выпущено промышленной продукции на сумму 1 миллиард 430 миллионов сумов. Темп роста относительно прошлого года составляет 152 процента!

Большое место занимает в экономической панораме области совместное узбекско-корейское предприятие «Кабул-Фергана». В Корее работает известная в мире фирма «Кабул текстайл компани». Это ферганское СП тоже наращивает темпы выпуска, за шесть месяцев выпустило продукции на 19 миллиардов 950 миллионов сумов.

Другая корейская компания «ДЭУ текстайл» полностью работает на иностранном капитале. За полугодие выпущено продукции на 18 миллиардов сумов. В Ташлакском и в Ахунбабаевском районах выпускают ткань, которую продают малым предприятиям и частным предпринимателям. Большой объем продукции отправляется на экспорт в европейские страны.

Ферганский нефтеперерабатывающий завод является одним из крупнейших предприятий в Узбекистане. Сегодня ФНПЗ дает около 45 процентов общего объема валовой продукции области. Здесь ввели новые мощности по очистке дизельного топлива от серы.

Среди других крупных предприятий области - Кувасайский цементный завод и производственное объединение «Кварц» в Ташлакском районе. Здесь же создано предприятие «Автоойна», которое на итальянской линии «Текин» изготавливает автомобильные стекла.

СЕЛО НЕ ОТСТАЕТ ПО ТЕМПАМ РОСТА

А как обстоят дела с сельхозпродукцией? Сколько ее выработано в первом полугодии? Несмотря на затяжную весну, картофеля собрано больше, чем в первом полугодии прошлого года. Темп роста составил 111 процентов, а общий сбор картофеля - 565,6 тысячи тонн. Это полностью покрывает потребности населения области.

Овощей собрано более чем 100 тысяч тонн, и темп роста составил 104,7 процента. Фруктов собрано около 30 тысяч тонн, темп роста составляет 102,1 процента. По предварительным данным, темп роста по зерновым в этом году составит 105 процентов. Кстати сказать, урожайность повысилась на 3-4 центнера с гектара и сейчас составляет 47-48 центнеров с гектара.

Урожайность зерновых в Ферганской области растет и в частных, и в ширкатных хозяйствах. К примеру, все хозяйство Язъяванского района полностью стало фермерским. В остальных районах есть ширкатные, фермерские и дехканские хозяйства. Практикуются разные формы собственности и хозяйствования.

КАК ЗАРАБОТАТЬ ВАЛЮТУ?

Если говорить об экспорте Ферганской области, то за полгода экспортировано продукции на сумму 68 миллионов 618 тысяч долларов США. Одним из активных экспортеров является совместное узбекско-германское предприятие «Узсаламан», созданное на базе фирмы «Ферганаобувь». Они создали несколько своих торговых домов в странах ближнего зарубежья. Предприятие выпускает около 30 наименований обуви отличного качества.

Ферганское производственное объединение «Азот» экспортировало аммиак и карбамид на 610 тысяч долларов. Ферганский завод химического волокна - на 1 миллион 790 тысяч долларов. Ферганский химический завод фурановых соединений - на 106 тысяч долларов, СП «Кабул-Фергана» - на 500 тысяч долларов.

Какова география экспорта? В основном предприятия Ферганской области отправляют продукцию в Бельгию и Германию, Иран и Афганистан, Азербайджан и Китай, Латвию и Нидерланды, Португалию и Российскую Федерацию, Таджикистан и Турцию, Украину, Швейцарию и Японию. Основная часть экспорта в эти страны - хлопок-волокно, химическая продукция и пластмассы, энергоносители, машины и оборудование, овощи и фрукты.

В ЧЕМ СУТЬ ЖИЗНИ ОБЩЕСТВА?

...Статистика может показаться на первый взгляд скучной. На самом же деле - это философия и поэзия, экономика и культура, образование и спорт - все то, чем мы живем. Человек, который увлекается этим делом, несомненно, должен обладать разносторонним кругозором.

Начальник отдела экспорта Мавлюда Эргашевна Тоирова вот уже несколько лет работает в этой сфере. Училась в России, по специальности бухгалтер.

- Статистика - суть жизни общества. Это очень интересно, - считает М.Тоирова. - Мы ежемесячно наблюдаем, как развивается экономика, как мы работаем, какие изменения есть в обществе.

После принятия нового закона о статистике ведутся прогнозы и о будущих профессиях, о том, какие специалисты будут востребованы лет через 5-10. С учетом этих данных в области открываются новые факультеты в вузах, лицеях и колледжах.

Например, появились лицеи и колледжи с новыми специальностями - по глубокой переработке сырья, технологии для разных

отраслей промышленности. В первом полугодии открылись Кувинский сельскохозяйственный колледж, где будут готовить технологов по переработке сельскохозяйственной продукции - хлопка, плодов и овощей, и Маргиланский медицинский колледж. В Фергане на базе медицинского училища создали новый колледж, который готовит специалистов для сельских врачебных пунктов Ферганской области. Развивается провизорское дело.

ЛУЖУ, ПАЯЮ, ЭВМ ПОЧИНЯЮ...

На окраине Ферганы стоит ярко расписанный гараж. На нем надпись: «Лужу, паяю, ЭВМ починяю...» Здесь, за неимением лучшего офиса, расположилась частная фирма «Махамаджон». Хозяин - черноглазый, кудрявый юноша - приглашает нас войти. Чего здесь только нет! На полках аккуратно разложены разобранные радиоприемники и телевизоры, компьютерное оборудование. А на стеллажах напротив - полный набор сапожного инструмента. На вопрос, что здесь происходит, Махамаджон - хозяин фирмы охотно рассказывает, что он в прошлом - выпускник Ферганского политехнического института, работал на механическом заводе в сборочном цехе, а теперь, когда производство перепрофилировано, решил заняться своим бизнесом. Что и говорить - руки у этого парня золотые. За две минуты устранил мелкую неисправность в моем диктофоне и аккуратно прибил набойки на босоножки.

В гаражах местные жители занимаются заготовкой вторсырья: принимают за сходную цену ветошь и бумагу, баклажки и стеклопосуду, то есть народ находит себе работу. Раз в неделю сюда приезжает грузовик и отвозит собранное. С этого бизнеса люди получают деньги на жизнь.

Сегодня по настоянию Ферганского областного комитета по экологии ведутся переговоры по созданию своего крупного мусороперерабатывающего завода в области. Что он будет вырабатывать? Во первых, биоудобрения. Во-вторых, планируется собирать пленку и перерабатывать ее в гранулы. Промышленный и бытовой мусор будет складироваться по видам, как это принято в развитых странах. Сейчас в местах сбора мусора по всей области установлены баки для разных видов: отдельные баки для пищевых отходов, для металла, для стеклянной тары, для пластмассы...

БУДЬТЕ ЗДОРОВЫ!

В Фергане одним из первых в Узбекистане введен в строй центр экстренной медицинской помощи на базе областной больницы, там и специалисты, и обслуживание на ступень выше. Вы, наверное, видели по телевидению, как хирурги пришивали руку ребенку, который пострадал от несчастного случая? Это сделали ферганские специалисты.

А что вы знаете о Чимионском республиканском санатории?

Он обслуживает более тысячи человек в

смену (18 дней). Там находится источник типа Мацеста, который лечит болезни ревматического характера, опорно-двигательный аппарат и суставы. Недавно сделан капитальный ремонт корпусов, получено новое оборудование.

...Самая популярная поговорка в Ферганской области «Было бы здоровье, остальное купим». На эту тему шутят вполне здоровые люди и смеются от души. А мне подумалось: в здоровом теле - здоровый дух. Здесь, в области, столько делается для того, чтобы молодежь росла здоровой, всего не перечислить.

КОГДА ПОЮТ КУРСАНТЫ... СПОКОЙНО ДЕТИ СПЯТ

Экспедиция с ОСО «Ватанпарвар» по Ферганской области завершается. Позади десятки километров дорог, памятные встречи с интересными людьми, о которых мы еще будем писать.

Как водится по законам гостеприимства, завершающая встреча - в областном отделении «Ватанпарвар», где Зафарджон Каламов - заместитель председателя по оргмассовой работе и военно-патриотической пропаганде - рассказывает о том, что делается для молодежи:

- На скучные мероприятия молодежь не заманишь, поэтому используем разнообразные формы работы с молодыми людьми. Парней интересуют техника, автомобили, и мы создали несколько автошкол - в Язъяванском и Риштанском районах, в Коканде и объединенную техническую школу в Фергане. Здесь ребята осваивают искусство вождения автомобиля.

В Ферганской радиошколе прошел конкурс «Твой дом - тебе его беречь» - на тему борьбы с терроризмом. Особенно активно он проходил в Дангаре и Бешарыке - там, где проходит Государственная граница. По своей сути конкурс - борьба за умы молодежи, за здоровый образ жизни, направленная против экстремизма. Желанным гостем на конкурсах стал ветеран ОСО «Ватанпарвар», ветеран Второй мировой войны Михаил Арсентьевич Рогозин. Он прекрасный лектор, который доходчиво может объяснить молодежи, как себя вести в той или иной ситуации.

У «Ватанпарвара» традиционно тесная связь с армией. Призывник после окончания школы идет на службу подготовленным, и руководство «Ватанпарвара» получает много благодарственных писем из воинских частей. Курсанты хорошо несут службу, профессионально подготовлены.

В открытые окна доносится строевая песня: парни поют о чернявой дивчине, родной и любимой, о красотах природы и бескрайних просторах Родины.

Наталья Полянская.
Юрий Гентшке.
Спец. корр. «Правды Востока».

НА СНИМКАХ: Мавлюда Тоирова, начальник отдела экспорта Ферганского областного управления статистики; команда парашютистов ОСО «Ватанпарвар» - чемпионы Узбекистана 2003 года.

Фото Натальи Полянской.

(Окончание следует. Начало в № 150, 151).

ОРИЕНТИР - ВНЕШНИЙ РЫНОК

(Окончание. Начало на 1-й стр.)

А дальнейшая процедура работ требовала высокой точности. Заказывать спецмеханизмы в Киеве, перегонять их из России? Дорого обойдется. И родилась на заводе идея: увеличивать мощность выпускаемых здесь восьмитонных домкратов. Теперь приспособленные домкраты широко используют также строители железных дорог.

На ремонт поступают в основном изношенные вагоны семидесятых годов. Почти за три месяца «списанные» доведут до ума, они снова возвратятся на старые рабочие места. Удастся ли достичь уровня требуемых стандартов после капремонта? Зайнобиддин Аюбжанов:

- Сейчас десяток подобных колесят по стальным дорогам. Жалоб на их «архаичность» пока не слышали. Например, свыше ста из них проехали 160000 километров без «ЧП». Это миллионы сэкономленных денег.

Побывали на сборке кузова пятидесятитонника. Коробка накрепко охватывалась стальными «руками» пресса. С помощью нового агрегата ее уложили на раму. Год выпуска - 1971-й. Почти 10 лет вагон не работал. После «реанимации» снова «ожил». Пока катится по рельсам четырех цехов, исправят недоделки. Через пару недель отправится в депо Бухары.

Коллектив филиала смело поддержал предложение руководства ГАКК «Узбекистон темир йуллари». Освоили производство новых вагонов-цистерн. Прежде такие нефтеперевозчики закупали в основном из Российской Федерации. Вместе с расходами на транспортировку каждый обходился в 36000 долларов. Теперь своими силами выпускают грузовик. Правда, металл марки «D9Г2С» и отдельные запчасти поступают из Магнитогорска. Колесные пары, к примеру, состоят из 70 деталей. Их по единой технологии изготавливают в механическом цехе. Общие затраты на производство одной цистерны - двадцать тысяч долларов. Экономический эффект нового перспективного направления достигает полмиллиарда долларов в год.

Директор Андижанского механического завода Фарход Кобулов не довольствуется данными компьютерной службы. По два-три раза в день «прочесывает» все линии и производственные объекты. В механическом цехе новшество: началось изготовление крепительных и смотровых крышек для колесных пар. Такие детали до недавнего времени приобретали за валюту.

- 500 человек трудятся в две смены,- говорит директор Кабулов.- Дисциплина жесткая. Не так просто ежемесячно заработать сто и более тысяч сумов. Раньше каждый отвечал за свою промежуточную продукцию. Сейчас конечный результат интересует всех. Сами контролируют приемку готовых изделий. На обработку идет сырье без дефектов.

Все шесть цехов головного предприятия оснащены мощным современным оборудованием. Второй линией производственного конвейера управляет компьютерная система.

Пять лет назад освоили производство гидравлических домкратов. Специалисты его снова модернизировали: грузоподъемность увеличилась еще на двадцать тонн. Кроме того, созданы уникальные серии 120- и 160-тонных железнодорожных домкратов. Зарубежные коллеги проявляют живой интерес к новшеству АМЗ. Традиционные разгоночные станки заменены на более совершенные. Их сейчас активно применяют для стыковки рельсов. На основе собственных разработок выпускают шурупы. Прежде тонну этой продукции приобретали за 800 тысяч долларов. Теперь используют бекабадский металл. 100 килограммов экономии составляют 600 тысяч сумов.

Заработала линия по выпуску двух видов «башмаков». Таких за первое полугодие произведено свыше четырех тысяч штук. Начали отправлять потребителям восемь наименований втулок. Сложно перечислить количество выпускаемой продукции. За два последних года налажен выпуск свыше ста видов новых изделий.

Рост производства за шесть месяцев достиг 176 процентов. Почти на миллиард сумов произведено деталей и механизмов для нужд подразделения «Узбекистон темир йуллари». Доходы от капремонта грузовых вагонов и реализации первой партии цистерн нового образца превышают два миллиарда сумов.

АМЗ накопил опыт поставки продукции на экспорт. Соглашение с российскими партнерами позволило увеличить выпуск рам для железнодорожных грузовиков. Цистерны намерены приобрести торговые компании Казахстана, Кыргызстана, Грузии и Таджикистана. Решено экспортировать серию комплектующих для сооружения стальных магистралей, ремонта типовых вагонов.

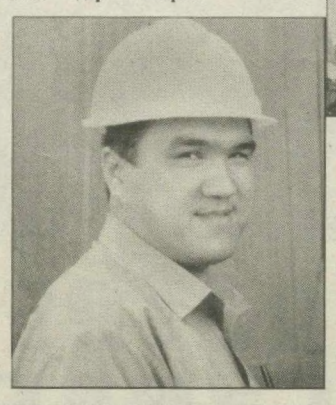

НА СНИМКАХ: рабочие колесного цеха Ш. Ботиров и Ш. Юлдашев за работой; зам. директора АМЗ З. Аюбжанов; слесарь М. Рахмонов и бригадир А. Акбаров.

Нурмухаммад Ватанияр.
Соб. корр. «Правды Востока».
Пахтаабадский район.
Андижанская область.

Ил-114 ОСВАИВАЕТ РОССИЙСКОЕ НЕБО

Своим человеком в ГАО «ТАПОиЧ» стал основатель и глава ООО «Северо-западная авиатранспортная компания «Выборг» Георгий Назаренко, который первым в России занялся эффективным внедрением на местном авиарынке пассажирских самолетов Ил-114, серийно выпускаемых в Ташкенте. Сейчас эти лайнеры совершают регулярные рейсы из Санкт-Петербурга в Мурманск, Нижний Новгород и Самару. Средняя загрузка кресел на региональных маршрутах достигает 55-60 процентов, что считается, говоря языком экономистов, весьма доходным.

Георгий Назаренко - выходец из ВВС, служил старшим научным сотрудником, начальником летно-морской лаборатории в военном НИИ. Уйдя в запас, как многие бывшие российские офицеры, он занялся частным бизнесом, организовал коммерческо-методический центр «Аэропоиск», где, в частности, выпускались средства спасения для вертолетчиков. Затем был заместителем генерального директора Выборгского аэропорта в Ленинградской области, а после ликвидации этой авиагавани создал частную авиакомпанию «Выборг», которая базируется в Пулковском аэропорту.

Поясним, что название «Выборг» осталось потому, что под таким именем уже пять лет эта компания ведет свои деловые операции с партнерами - московским ОКБ имени Ильюшина, ташкентским авиазаводом, НАК «Узбекистон хаво йуллари».

По мнению Георгия Ивановича, серийно выпускаемые в Ташкенте Ил-114 - самый востребованный в России самолет для полетов по местным и региональным маршрутам. На то есть свои основания: в ближайшие годы в РФ будут списаны сотни Як-40 и Ан-24, а на смену им придут столько же Ил-114.

Вот почему Георгий Назаренко, взяв на себя тяжелую ношу внедрения на российских воздушных просторах этих самолетов, так зачастил в ГАО «ТАПОиЧ». По мнению Георгия Ивановича, в предстоящие годы ни одно предприятие авиапрома РФ не способно массово выпускать самолеты подобного типа, учитывая медленно преодолеваемый кризис в этой отрасли. Да к тому же Ил-114 по техническим параметрам и своей рентабельности отвечает финансовым возможностям российских авиакомпаний среднего достатка. И в то время, когда в ГАО «ТАПОиЧ» в стадии сборки десятки таких лайнеров, было бы неразумным не использовать это обстоятельство, когда ташкентский завод имеет сейчас десятки готовых фюзеляжей, а многие российские поставщики комплектующих изделий и узлов готовы сотрудничать с авиастроителями Узбекистана.

Благодаря упорству и настойчивости Георгия Назаренко компания «Выборг» подготовила три экипажа и бригаду ИТР на учебной базе ГАО «ТАПОиЧ», создала собственный учебный центр, совершила десятки технических рейсов в разные аэропорты СНГ, где убедила их руководство, что не надо специально готовить авиагавани к приему и обслуживанию Ил-114, потому что на борту Ил-114 сами будут возить необходимую оснастку и пару технарей для заправки самолета и его техобслуживания. Такая практика существует во многих мировых компаниях, в частности, в НАК «Узбекистон хаво йуллари», которая успешно первой в СНГ освоила полеты на региональном лайнере «Эр-Джи-85» и сейчас совершает коммерческие рейсы на Ил-114-100 с канадскими двигателями. Словом, «Выборгу» было у кого перенимать опыт...

«Выборг» заключил соглашение с санкт-петербургским предприятием «Завод имени В.Я.Климова» - одним из основных в России разработчиков авиадвигателей, например, ТВ7-117С как раз для Ил-114. Этот завод официально дал гарантию работы своих двигателей на 18 тысяч часов, притом намного дешевле аналогичных зарубежных образцов, и это одновременно уникальный в РФ ресурс (обычно 3-6 тысяч часов). Выборжцы и климовцы разработали концепцию привлечения финансовых средств для лизинга Ил-114, согласовали многие сложные вопросы с ГАО «ТАПОиЧ», ОКБ имени Ильюшина, Росавиакосмосом и Минтрансом РФ. Словом, процесс улучшения летных и других технических параметров Ил-114 набрал хороший темп. Интеграция усилий специалистов России и Узбекистана углубляется и расширяется.

В ближайшее время компания «Выборг» намечает уже полеты на Ил-114 из Санкт-Петербурга в Москву, Геленджик, Нарьян-Мар, Котлас, Пензу, а затем и в скандинавские страны.

Шахабутдин Зайнутдинов.

ПОМОЧЬ ЧЕЛОВЕКУ

ТАШКЕНТ. (Корр. УзА Вячеслав Драчев). Технолог Ташкентского общества с ограниченной ответственностью «Фармбиодиагностика» М.Тиллаева решила уволиться. Но полный расчет после выплаты зарплаты не получила. Погоревала, конечно, по начальству походила - но ничего не получалось.

Тогда обратилась в свой профессиональный союз - городской совет профсоюзов работников малого, среднего бизнеса, потребительской кооперации, торговли и частных предпринимателей. Там специалисты проверили жалобу на месте, все подтвердилось. Руководителю «Фармбиодиагностики» было направлено специальное уведомление - и справедливость восторжествовала.

Посложнее оказалась ситуация с разбором заявления от экономиста Г.Искандеровой и бухгалтера Н.Лешиной, работавших в одном из подразделений товарищества собственников жилья Чиланзарского района. Они попали под сокращение. Но обидно стало сотрудникам, что двухмесячную компенсацию согласно законодательству им не выплатили. Хождение по инстанциям ничего не дало, и тогда они обратились в свой профсоюз. Но и он с первого захода ничего сделать не смог. Руководители организации на их призывы соблюдать законы не реагировали. Что было делать? Обратились в суд, и тот поставил все на свои места. Работницам все причитающееся было выплачено сполна.

Законы надо соблюдать всем. Профсоюзы, самая массовая общественная организация страны, опираются только на них. И, как видно, добиваются неплохих результатов.

ОАО ИМЕНИ ШАРАФА РАШИДОВА ПО ПТИЦЕВОДСТВУ

ИЗВЕЩАЕТ О ПРОВЕДЕНИИ ВНЕОЧЕРЕДНОГО ОБЩЕГО СОБРАНИЯ АКЦИОНЕРОВ 12 АВГУСТА В 10.00
В АКТОВОМ ЗАЛЕ ОАО ПО АДРЕСУ: ТАШКЕНТСКАЯ ОБЛАСТЬ, КИБРАЙСКИЙ РАЙОН, ПОС. МАЙСКИЙ.
НАЧАЛО РЕГИСТРАЦИИ В 9.00.

ПОВЕСТКА:

- Утверждение Юсупджанова Т. М. на должность председателя правления
- Утверждение новых кандидатур членов ревизионной комиссии
- Утверждение размера вознаграждения членам наблюдательного совета и ревизионной комиссии
- Утверждение следующих внутренних положений в новой редакции:
  - о ревизионной комиссии;
  - об исполнительном органе.

Наблюдательный совет.

СРЕДА ОБИТАНИЯ

КАК АДАПТИРОВАТЬСЯ К ИЗМЕНЕНИЮ КЛИМАТА?

ПРОЕКТЫ И ПЕРСПЕКТИВЫ УЗБЕКИСТАНА

Об ожидаемых переменах узбекистанцы немало узнали в ходе подготовки первого национального сообщения «Узбекистан - изучение страны по изменению климата». Такие же национальные сообщения, представляющие собой серьезный научный труд, на рубеже веков сделали все страны, подписавшие Рамочную конвенцию ООН об изменении климата. Сейчас в мире начата подготовка вторых национальных сообщений. К этой работе готовится приступить и Узбекистан: из Ташкента в Нью-Йорк в офис Программы по поддержке национальных сообщений отправлена заявка на финансирование. По просьбе редакции «ПВ» комментирует проекты и перспективы Узбекистана начальник управления мониторинга загрязнения природной среды Главгидромета, руководитель проекта ООН «Узбекистан - страна по изучению климата» Татьяна ОСОСКОВА.

●

Важной для перспектив оказалась международная встреча в начале апреля на далеком острове Маврикий. Здесь собрались представители разных стран, включая и нашу. Цель - подготовка «вторых национальных сообщений» развивающихся стран и стран с переходной экономикой. Эксперты Глобального экологического фонда и Программы развития ООН дали советы по их подготовке, и мы смогли направить свою заявку в Нью-Йорк. В общем, помог Маврикий. Теперь ждем решения Глобального экологического фонда и ЮНДП, поддерживающих Программу по подготовке национальных сообщений.

В конце девяностых годов они профинансировали первое национальное сообщение Узбекистана по изменению климата. Тогда удалось определить общую картину. Теперь узбекистанцам предстоит углубленно изучить региональные последствия, как адаптироваться к ним, как снизить антропогенное воздействие на климатическую систему.

Перемены могут оказывать благотворное и отрицательное влияние на экологические и социально-экономические системы. Но специалисты считают, что чем выше темпы изменений климата, тем сильнее проявятся отрицательные последствия. Возрастет опасность для здоровья людей. Прежде всего негатив скажется в группах населения с низким уровнем дохода. Потому-то и беспокоятся ученые и политики. Многие рассматривают изменение климата не как сугубо геоклиматическую проблему, а как проблему развития.

Рамочная конвенция ООН об изменении климата предлагает пути для ее преодоления. А в Делийской декларации, принятой на последней конференции сторон конвенции, подчеркивается: «Для развивающихся стран наиглавнейшим приоритетом является снижение уровня бедности и рост темпов экономического развития». И здесь же отмечается: «Только стабильный экономический рост позволит странам более адекватно и уверенно реагировать на климатические проблемы». Короче, нужны экономически эффективные климатические стратегии.

Для Узбекистана крайне важно соизмерять имеющиеся природно-хозяйственные ресурсы с поставленными целями. Так, устойчивое развитие требует вовлечения в хозяйственный оборот все больших объемов природных ресурсов. Они должны соответствовать росту численности населения и потребностям в улучшении социально-экономических условий. Но надо помнить, что запасы любых ресурсов ограничены, и экономика должна использовать экологически оптимальные пути развития.

Каковы последствия изменения климата для Узбекистана? При многообразии природных систем и антропогенных комплексов они неоднозначны и представляют собой сочетание негативных и позитивных моментов.

Например, увеличение вегетационного периода может положительно воздействовать на продуктивность отдельных сельскохозяйственных культур - зерновых, хлопчатника. Но изменение температурных и водных режимов имеет и негативное влияние на продовольственную безопасность страны - приведет к потерям в овощеводстве и, вероятно, в животноводстве. Потепление приведет к сокращению и даже исчезновению горных ледников, являющихся важным источником пресной воды. На фоне снижения естественной плодородности и водообеспеченности орошаемых земель будут нарастать почвенная эрозия, засоление земель и опустынивание. Негативным последствием станет также рост энергопотребления на адаптационные мероприятия, связанные с жилищно-коммунальной сферой и дополнительными затратами на хранение сельхозпродукции...

Очевидно, что при разработке прогнозов социально-экономического развития страны надо учитывать комплексное влияние потепления и предвидеть стратегические риски.

Узбекистан ратифицировал Киотский протокол по сокращению выбросов парниковых газов в 1999 году, и стремится в полном объеме выполнить свои обязательства. Так, проведен ряд исследований по количественной и качественной оценке эмиссии и стоков парниковых газов, потенциалу их сокращения, по оценке уязвимости экономики и природной среды. Результатом этой деятельности стала разработка Национального кадастра парниковых газов и публикация в 1999 году первого национального сообщения, а в 2001-м - отчета по его второй фазе.

Наше первое национальное сообщение содержит описание национальных условий, кадастр парниковых газов, прогноз выбросов парниковых газов до 2010 года, общее описание мер смягчения, оценку уязвимости и характеристику возможных путей адаптации. В нем также определены технологические потребности отраслей экономики для мер смягчения, идентифицированы главные направления и предложены базовые мероприятия по сокращению эмиссий в стране. Они касаются в основном энергосбережения и повышения энергоэффективности в топливно-энергетическом комплексе, промышленности, транспорте, сельском хозяйстве.

Выполненная в рамках первого национального сообщения инвентаризация парниковых газов показала динамику выбросов парниковых газов в стране и позволила спрогнозировать их уровень на период до 2010 года.

На основе анализа многочисленных отраслевых данных было установлено, что в 2000 году уровень выбросов парниковых газов в нашей стране по сравнению с 1990-м вырос на 0,8 миллиона тонн и превысил 170 миллионов тонн в CO_2-эквиваленте. Поясню, CO_2-эквивалент - универсальный показатель вклада конкретного газа в глобальное потепление в столетнем временном горизонте, за единицу принят вклад диоксида углерода. Получив данные по выбросам парниковых газов, мы смогли сравнить наши национальные данные с показателями других государств.

Оказалось, что объем эмиссии диоксида углерода в Узбекистане составил 0,48 процента глобальной годовой антропогенной эмиссии. На душу населения в Узбекистане выбрасывается 7 тонн парниковых газов, что выше среднего мирового уровня на 3,9 тонны. Вызывает обеспокоенность то, что в 1999 году каждый миллиард сумов произведенного внутреннего валового продукта сопровождался эмиссией 0,45 млн тонн парниковых газов. Это говорит о высокой энергоемкости ВВП.

Превышение в 2000 году уровня эмиссий базового 1990 года указывает, что в Узбекистане нужны технологические мероприятия по снижению выбросов, специальные проекты. Превышение уровня эмиссий выделяет нас в ряду таких государств СНГ, как Россия, Украина и Казахстан. У них из-за промышленного спада еще имеется запас относительно уровня 1990 года. У нас такого запаса нет.

В ходе разработки первого национального сообщения были намечены действия по сокращению эмиссий в области энергосбережения в топливно-энергетическом комплексе, химическом комплексе, на транспорте, в сельском хозяйстве, в сфере коммунального обслуживания... Выполнена работа по отбору и экономическому анализу потенциальных технологических проектов по снижению эмиссии парниковых газов в этих отраслях.

Суть проектов состоит в том, чтобы модернизировать национальные производства на основе принципов энергосбережения и освоении технологических инноваций. Из широкого спектра предложений отобраны 40 первоочередных крупных инвестиционных проектов, основу которых составляют проектные предложения экспертов НХК «Узбекнефтегаз», ГАК «Узбекэнерго», ассоциации «Узхимпром», НХК «Узбеккурилишмоллари». Суммарный технический потенциал сокращения эмиссии парниковых газов по отобранным проектам оценивается в объеме свыше десяти миллионов тонн в год и примерно в триста миллионов тонн за весь проектный период.

Конечно, они недешевы - затраты составят более 2,5 млрд долларов. Где взять деньги? Реализация в рамках Механизма чистого развития (МЧР) с участием зарубежных партнеров позволит сократить эмиссию парниковых газов в Узбекистане и привлечь в страну дополнительные инвестиции. К числу таких проектов могут относиться, например, проекты электрификации сельской местности за счет солнечной энергии или лесопосадок на деградированных землях.

Механизм чистого развития направлен на привлечение инвестиций, особенно из частного сектора в развивающиеся страны и стимулирование процессов передачи им экологически ориентированных технологий. Сейчас важно популяризировать идеи Рамочной конвенции об изменении климата и Киотского протокола, развивать процесс реализации проектов МЧР в Узбекистане, отрабатывая формальные процедуры на базе демонстрационных проектов.

В этих целях Главгидрометом установлена связь с канадским Агентством международного развития и подписан Меморандум о реализации в Узбекистане, а также Азербайджане и Казахстане программы по обучению методам сокращения эмиссии парниковых газов. В рамках этой трехлетней обучающей программы планируется провести подготовку узбекских специалистов, выполнить несколько демонстрационных проектов и отработать процедуры осуществления проектов МЧР. Осуществление этой программы начато в нынешнем году, и уже проведено три семинара по ее отдельным аспектам с привлечением ведущих специалистов из ключевых отраслей экономики Узбекистана.

Подготовка второго национального сообщения Узбекистана об изменении климата продлится три года. Оно будет посвящено интегрированной оценке последствий изменения климата на водные ресурсы и продуктивность сельского хозяйства, а также выработке мер по адаптации к возможным неблагоприятным последствиям изменения климата. Этот труд станет важным этапом реализации национальных обязательств, а осуществление первых проектов по снижению эмиссии парниковых газов - вкладом Узбекистана в мировой процесс.

ПОДАРКИ РАЦИОНАЛИЗАТОРАМ

Только в первой половине июля были подведены итоги работы предприятий госассоциации «Ташгорпасстранс», которые соответствуют прогнозам: перевезли 330,3 млн пассажиров, получили 21,4 млрд сумов дохода, освоили почти 800 млн сумов капвложений (все значительно перевыполнено), как собрали в электродепо «Узбекистан» метрополитена активистов технического творчества, что решают сегодня проблемы локализации и рационализации производства. Надо признать: в последнее время что-то не часто средства массовой информации сообщают о делах новаторов. Но вот на предприятия пассажирского транспорта столицы этому важному участку уделяют внимание по сей день. Посудите сами.

Гостей и участников слета рационализаторов и групп локализации в депо «Узбекистан» встретили яркие стенды, где представлены образцы оснастки, приспособлений и конструкций, разработанных рационализаторами.

Есть что рассказать творческим коллективам автобусных парков №2 и 18, второго автокомбината и трамвайно-троллейбусного депо №3, а также технического центра «Мерседес-Бенц сервис» и метрополитена. Это на их счетах миллионные суммы экономии от рацпредложений только в первом полугодии нынешнего года. Например, 67 рационализаторов из разных служб метро внедрили за это время 65 предложений, которые дали экономию в 2,3 млн сумов. И среди наиболее активных: инженер-технолог Б.Фаязов, инженер Д.Белов, старший мастер К.Закиров, токарь С.Ашрапов, начальник дистанции Н.Тиков, старший электромеханик А.Туйчиев.

Обращает на себя внимание молодость всех участников выставки. С такими можно решать сложнейшие задачи транспортного производства. Именно это подчеркнул в своем выступлении перед собравшимися первый заместитель хокима столицы, председатель правления ассоциации «Ташгорпасстранс» Равшан Файзуллаев. Вместе с тем он отметил необходимость глубже вникать в проблемы локализации и рационализации. Причем наладить производство деталей и узлов, которыми бы пользовались не только предприятия пассажирского транспорта, но и сторонние производства.

В заключение слета 55 рационализаторов и руководителей групп локализации производства были поощрены подарками. И среди них: Т.Муборов, Н.Марфин, Б.Убайдуллаев, К.Пяк, Р.Гумеров и другие. А коллектив новаторов 12-го автопарка удостоен цветного телевизора за освоение нового сварочного аппарата на водородно-кислородной основе.

Борис Палацкий.

CALL FOR TENDER

EuropeAid

Laboratory reagents and glassware Supply Contract

The EuropeAid Co-operation Office intends to award a supply contract for laboratory reagents and glassware in the Republic of Karakalpakstan and the Kashkadarya Oblast with financial assistance from the "Regional Health in Uzbekistan" EuropeAid 112346/C/SV/UZ programme of the European Communities. The tender dossier is available from:

1st floor, Project Liaison Office, 46, Khalklar Do'stligi str.,
700097 Tashkent, Uzbekistan,
the Republican Sanitary and Epidemic Control Centre.
Tel: (+998 71) 173 03 73; Fax (+998 71) 173 03 16;
e-mail: zsha.uz.reghealth@rol.ru

The deadline for submission of tenders is
5:00 pm. On September 5, 2003.

ПРИГЛАШЕНИЕ К УЧАСТИЮ В ТЕНДЕРЕ

EuropeAid

Контракт на поставку лабораторных реактивов и посуды.

Бюро по сотрудничеству ЕвроПомощь объявляет о намерении заключить контракт на поставку лабораторных реактивов и посуды в Республике Каракалпакстан и Кашкадарьинской области при финансовой поддержке со стороны программы ЕвроПомощь 112346/C/SV/UZ Комиссии Европейского Союза «Совершенствование региональных служб здравоохранения в Республике Узбекистан». За пакетом тендерных документов обращаться по адресу:

700097, г. Ташкент, ул. Халклар дустлиги, 46, 1-й этаж.
Проектное бюро по координации и связям.
Республиканский центр государственного
санитарно-эпидемиологического надзора.
Тел.(+99871)173-03-73; Факс (+99871)173-03-16;
E-mail: zsha.uz.reghealth@rol.ru

Заявки принимаются до **17.00 5 сентября 2003 года.**

ШКОЛА МУЖЕСТВА В АКТАШЕ

Открытие детского военно-спортивного оздоровительного лагеря "Ватан химоячиси-2003" для детей состоялось в Бостанлыкском районе Ташкентской области. Детский лагерь и IV Республиканские сборы военно-патриотических клубов были организованы Объединением воинов-ветеранов (интернационалистов) Узбекистана при поддержке спонсоров.

В программе открытия состоялась торжественная линейка с подъемом Государственного флага, парад участников, показательные выступления курсантов, праздничный концерт, ужин, костер и, конечно, дискотека.

Это уже четвертые сборы, которые по праву можно считать международными, так как, помимо ребят практически со всех областей республики, здесь отдыхают их сверстники из соседнего Казахстана, России и даже несколько человек из КНДР.

Лагерь образован на базе учебного центра Комитета по охране государственной границы Республики Узбекистан, и здесь в течение 18 дней воспитанники военно-патриотических клубов и дети воинов-ветеранов, всего 300 человек, на практике пройдут "школу выживания", научатся жить по армейскому распорядку, будут состязаться по военно-спортивным дисциплинам и получат много других полезных навыков.

Специально для детей инструкторы МЧС подготовили специальную программу, обучающую правильному поведению и навыкам по оказанию помощи в экстремальных и нестандартных ситуациях. И, как во всех оздоровительных лагерях, детям предоставят хорошее правильное питание, укрепляющий режим, плавание в бассейне, походы в горы и массу игр и конкурсов.

Опыт ветеранов, их навыки выживания и оказания помощи в экстремальных ситуациях, которые они передают молодому поколению, имеют положительный эффект. Показательный пример: в первый же день открытия лагеря "Ватан химоячиси-2003" воспитанник бухарского ВПК "Еш чегарачи" спас жизнь человеку, у которого в бассейне стало отказывать сердце, вытащил его из воды и оказал первую медицинскую помощь. А итогом служит то, что наша армия получает профессионально подготовленных защитников Родины. Многие курсанты становятся впоследствии кадровыми офицерами и продолжают сотрудничать с родными клубами, передавая опыт уже следующему поколению.

Конечно же, подобные сборы не могли состояться без поддержки спонсоров. И в первую очередь это Комитет по охране государственной границы, не только предоставивший свой учебный лагерь, но и новенькую, с иголочки камуфляжную форму для его участников. А также Министерство по чрезвычайным ситуациям, оказавшее помощь в учебных программах и обучающем материале, ОСО "Ватанпарвар", Республиканская федерация профсоюзов, оплатившая питание детей на все время сборов, общественное молодежное движение "Комолот", Национальная ассоциация таэквондо и многие другие, для которых вопросы воспитания подрастающего поколения имеют большое значение. Представители этих организаций присутствовали на открытии и от души разделяли радость детей.

Александр Зотов.

НА СНИМКЕ: флаг лагеря выносят лучшие курсанты ВПК.

Фото автора.

НАРОДНЫЙ БАНК - БАНК ВАШЕЙ СЕМЬИ!

К 12-й ГОДОВЩИНЕ НЕЗАВИСИМОСТИ УЗБЕКИСТАНА

ЕСТЬ ГДЕ ОТДОХНУТЬ И СПОРТОМ ЗАНЯТЬСЯ

НАМАНГАН. (Корр. УзА Ильхом Раззаков). В Намангане состоялось торжественное открытие молодежного комплекса, который раскинулся на шестнадцати гектарах и имеет около десяти объектов культурного, спортивного и увеселительного назначения.

- Генеральным подрядчиком строительства - Наманганским строительно-монтажным управлением № 10, акционерными строительными предприятиями «Ижтимоийкурилиш», «Агросаноаткурилиш», «Таълимкурилиш» и другими организациями области за полтора года выполнено строительно-монтажных работ почти на 3,5 миллиарда сумов, - говорит начальник штаба строительства Х.Тожибоев.

Открытие молодежного спортивного комплекса стало достойным подарком к 12-й годовщине независимости Узбекистана. Своеобразный парк культуры, спорта и отдыха представляет собой молодежный городок, в котором гармонично сочетаются элементы восточной и западной архитектуры. Главная входная арка ведет к основной арене комплекса - амфитеатру, который вмещает три с половиной тысячи зрителей. Многоярусные зрительные ряды, построенные в форме разломанного круга, выходят к берегу озера площадью почти в два гектара. Здесь глазу зрителя открывается великолепный пейзаж. На водной глади, освещенной лучами прожекторов, бьют фонтаны. На противоположном берегу возвышаются зеленые холмы, где красуются живые и искусственные цветы, а в самом центре, среди камней, протекает стремительным потоком горный ручей. Особого внимания заслуживает аквапарк, бассейны которого оснащены водонасосным оборудованием, создающим эффект морской волны.

- В спортивном комплексе большое внимание уделено благоустройству и озеленению, - говорит заместитель главного архитектора Намангана О.Кадыров. - Президент Ислам Каримов в ходе недавнего визита в нашу область особо остановился на этих вопросах и дал несколько полезных советов. В частности, он указал, что необходимо придерживаться законов ландшафтной архитектуры, использовать при озеленении различные виды субтропических растений. Сегодня архитекторы и садоводы ведут усиленную работу в этом направлении. Подобраны нужные сорта декоративных деревьев, которые будут высажены по всему парку.

Торжественная церемония открытия молодежного спортивного комплекса совпала с праздником урожая зерноводов области, которые в этом году сдали в закрома Родины свыше 380 тысяч тонн зерна. Хоким области Т.Джаббаров поздравил наманганцев с приближающейся годовщиной независимости республики, трудовой победой хлеборобов, открытием молодежного комплекса. Лучшим участникам зерноуборочной страды, передовым строительным коллективам, возводившим спорткомплекс, были вручены ценные подарки.

СООБЩЕНИЕ

О ПРОВЕДЕНИИ ВНЕОЧЕРЕДНОГО ОБЩЕГО СОБРАНИЯ АКЦИОНЕРОВ И О СУЩЕСТВЕННОМ ФАКТЕ ОАО «УНИВЕРСАЛЬНАЯ ЛИЗИНГОВАЯ КОМПАНИЯ «БАРАКА»

Наименование: открытое акционерное общество «Универсальная лизинговая компания «Барака»
Место нахождения: 700027, г. Ташкент, ул. А. Ходжаева, 1-а.
Вид ценных бумаг - акции простые именные
Вид общего собрания - внеочередное
Форма проведения общего собрания - очная
Дата закрытия реестра акционеров - 5 августа 2003 года
Место проведения собрания - 700027, г. Ташкент, ул. А. Ходжаева, 1-а, 13-й этаж
Дата и время проведения собрания - 26 августа 2003 года в 17.00
Акционеры могут ознакомиться с предоставляемой им информацией по адресу: 700027, г. Ташкент, ул. А. Ходжаева, 1-а, 13-й этаж.
Тел.: 138-69-23, 138-69-33.

ПОВЕСТКА:

- *О выборах председателя и секретаря внеочередного общего собрания акционеров ОАО «УЛК «Барака»*
- *Об изменении порядка выплаты дивидендов Ассоциации банков Узбекистана, утвержденного п. 3 второго вопроса решения общего собрания участников общества с ограниченной ответственностью «Универсальная лизинговая компания «Барака» от 25 марта 2003 года*
- *Об утверждении положения об общем собрании акционеров ОАО «УЛК «Барака»*
- *Об утверждении положения о наблюдательном совете*
- *Об утверждении положения об исполнительном органе*
- *Об утверждении аудитора*

ПОРЯДКОВЫЙ НОМЕР СООБЩЕНИЯ - 07

Наименование: открытое акционерное общество «Универсальная лизинговая компания «Барака»
Место нахождения: 700027, г. Ташкент, ул. А.Ходжаева, 1-а.
Вид ценных бумаг - акции простые именные
Наступление даты закрытия реестра - 5 августа 2003 года (протокол заседания наблюдательного совета ОАО «Универсальная лизинговая компания «Барака» № 2 от 5 августа 2003 года).

ИЗ БЛОКНОТА ЖУРНАЛИСТА

«Вы в Самарканд? И мы туда же»

АВАНТЮРА В ВЫХОДНОЙ

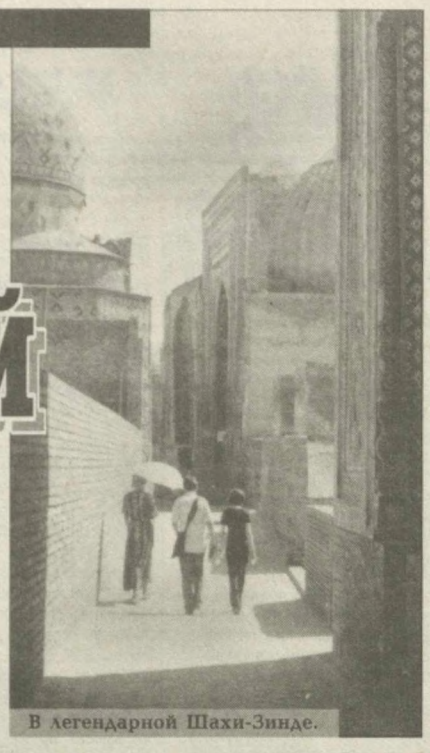
В легендарной Шахи-Зинде.

...Только в Шахи-Зинде стало ясно, как низко пал отечественный туризм. В это святое место, посетить которое дважды - все равно что съездить в Мекку, когда-то шли экскурсия за экскурсией и потоком - одиночные паломники. Теперь здесь было пусто и пришлось немало времени покараулить с фотоаппаратом, чтобы оживить кадр людьми.

Решение ехать в Самарканд в выходной родилось спонтанно. Имеет право журналист попасть сюда не по долгу службы, а по велению души? Хочу в Самарканд. Ну и что, что видела его минареты и купола, когда это было. А тут сестра приехала погостить. В общем, в путь, дикие туристы. Ташкентской подземкой мчим до конечной остановки метро. Дальше поднимаемся по ступеням в летний жар, и здесь путешественников отлавливают водители: кто агитирует за Джизак, кто - за Навои. Вот и наш свое кричит. Мы откликаемся, и он лично сопровождает сквозь толпу до маршрутки, дабы не переманили на автобус или легковую: «Домчу за четыре часа!»

Мы прикидываем, туда четыре часа, обратно четыре, а то и пять. А дома нам установили для возвращения контрольный срок. «Быстрее можно?» «Заплатите десять тысяч сумов сверху, тогда проедем напрямик по казахской территории. Граница закрыта на карантин». Мне не понятно про карантин. Недавно довелось пересекать узбекско-казахскую границу в районе Черняевки, и там тоже пограничники говорили про карантин. Пустынно между двумя таможнями. Но если есть командировочное удостоверение или деньги сверху, то карантин тут же отменяется. У нас лишних сумов нет, на автобусе останавливаться около каждого столба некогда. И когда водитель называет цену в три с половиной тысячи, «цена окончательная», хоть мы к ней и не готовы, но соглашаемся.

После четырехчасовой езды на машине не первой молодости мало того, что не разогнуться, но кажется, что ты выпал из аэродинамической трубы: пассажиры маялись от жары и дуло изо всех окошек. Это мешало дремать, но расширяло кругозор. Мимо проносились аккуратные поля: зеленые - хлопчатника и желтые - пшеничные. Здесь - еще с колосом, а там - колючая стерня. Здесь поле уже вспахано, а вон по стерне бежит огонь, и люди с поля на него внимания не обращают, сами подожгли. А вот уже несколько минут за окнами катит навстречу колонна «Мерседесов» из Турции. «Будут в Ташкенте новые автобусы!» - писала на днях «Правда Востока». И точно, их многие десятки. А на ум приходит оптимистичное из песни: «Ветер рвет горизонты и раздувает рассвет».

Жаль, что мы вышли из дома не на рассвете. На окраину Самарканда, точнее, к обсерватории Улугбека, мы прибыли после полудня. Итак, первый пункт в программе. Давай-ка поспешим на холм к знаменитому секстанту. По дороге оглянемся на чайхану и магазинчики у монументальной лестницы. Лет двадцать назад народу тут, помнится, собралось очень много - четыре «Икаруса» с иностранными студентами, обучающимися в Ташкенте, плюс пресса. Студенты пили газ-воду, прицениваись к первым самаркандским сувенирам. Стоял такой гомон...

Тихо и пусто на вершине холма. Хочется извиниться перед своей спутницей. «Понимаешь, здесь Улугбек построил обсерваторию аж в XV веке. И этот самый секстант - редчайшая археологическая находка начала прошлого столетия». Странно, что это мало кому интересно, лишь юная парочка в музее читает надписи под экспонатами. Нас здесь встретили как родных, предложив заплатить порядка четырех тысяч за входные билеты. Пришлось доказывать, что я гражданка Узбекистана, и делать это далее на всем протяжении маршрута. Цена для своих - по двести, для иностранных подданных - в десять раз дороже. Наверное, это правильно с учетом заработков. Немного дискриминационно, но если и для своих планку поднять, то за посещение самаркандских музеев узбекистанцам придется выложить более двух минимальных зарплат.

Мы изучали карту Мавераннахра, на стендах - историю Темуридов, читали о деяниях Улугбека в качестве правителя. Любопытно, что 1428 год отмечен в его жизни и государства как особенный - снял препоны для мелко-розничной торговли. По большому счету это важно и сейчас. Свеж в памяти обратный переход из Казахстана в Узбекистан через все ту же Черняевку пару недель назад. Пограничник, взглянув на мою тощую дорожную сумку, придирчиво спросил: «Новые вещи есть? Провозить запрещено».

С холма видно далеко окрест. Где-то там старый город, который, я обещаю сестре, совершенно потрясающ. Теперь надо честно признать, что она - гражданка СНГ, и ее интересует все, включая такие утилитарные места, как отхожие. Я смотрю ее глазами и вместе с ней смеюсь кажущимся несуразностям. Холм с секстантом и музеем охраняет одна сотрудница, а указанный ею туалет у подножия трое.

Бабушка и внуки призывно машут руками, обещают все удобства и просят за вход сто сумов с человека: «Торговаться не будем. Цена окончательная». В уличном умывальнике - баклажки с водой (водопровод не функционирует) и обмылок, который скользит в горячую пыль. «Ой, простите». Опа прикладывает руку к сердцу: «Приходите еще».

До старого города добраться просто - много транспорта. Выходим у базара. Самаркандский базар - тоже достопримечательность и мы сюда еще зайдем, но сначала посетим Шахи-Зинду. Ее стены и купола даже у атеиста вызывают священный трепет. К святыням ведут сорок ступенек, по которым верующие в прежние времена поднимались и спускались на коленях. Считалось, что если число ступенек при подъеме и спуске не сойдется, значит, ты - грешник и должен, каясь, тем же манером подняться и спуститься многократно.

Мы из-за цейтнота ступеньки не считаем, а смотрим по сторонам. Шахи-Зинда состоит как бы из трех возрастных частей. Та, что у входа, самая юная - XIX век. А дальняя - на семь веков старше. Там похоронен сподвижник пророка Мухаммада, и про древнюю часть Шахи-Зинды сложены легенды. Скажем, один из святых, которому противники отрубили голову, пятничными ночами обходит здешние помещения, проверяя все ли в порядке. Под ярким солнцем коридор меж мавзолеев совсем не кажется мрачным. Празднично сияют синие изразцы. В каждый мавзолей ведут свои ступеньки, и любознательные посетители могут пробродить тут целый день. Но ой как их мало.

Скучают продавцы сувениров, ювелирных украшений, старинных ковров и сюзане. «Покупать не будете, так хоть посмотрите! Вот старинный колодец пятнадцатиметровой глубины. В нем и сейчас вода», - в дворике за низкой резной калиткой, застеленном коврами, продавец-гид демонстрирует главную достопримечательность двора. Колодец круглый и глубокий, вода в нем для питья уже не годится, но хозяин опрокидывает ведро в каменную чашу с отверстием: «Пока чаша сохнет - дает прохладу». Он не обиделся, что мы ничего не купили. В конце концов, что важнее человеческого общения?! А гости проявили истинный интерес, и он зовет: «Приходите еще».

«Поторгуемся...»

Где вы, туристы?!

Фотоаппараты болтаются на шее - туристов видно за километр. Наверное, как раз с километр нам идти до базара. Кажется, в Самарканде ничего не может сильно поразить уже бывавшего здесь. Скажем, не удивляют играющие у магазинов нардисты, там же возлежащие на курпачах торговцы, в коричневые пирамиды художественно построенное хозяйственное мыло... Но заговорили про газировку, которой выпьешь в жару стакан и потом будешь пить у каждого аппарата безостановочно, и вот она - соблазнительная водица. Словно детство вернулось вместе с сооружением из стеклянных колонок: «Вам с сиропом или без?».

Жаль, что мы пожалели кадры на лепешечный базар. Это всегда выглядит вкусно и сочно. Но тут во мне заговорил внутренний цензор: «Ты посмотри, лепешки не только на прилавках. Они и на земле, пусть на плетенных саватах, но под ногами. А вся земля перекорежена...» Мы потом слышали сетования самаркандцев про затянувшуюся реконструкцию базара, и все-таки старый восточный базар - всегда экзотика. И лепешки на саватах, и тыквы с насваем на цветастых платках, горы дынь и арбузов тюбетеечные ряды...

Как потенциальных покупателей, нас здесь сразу вычислили: «Купите тюбетейку!» Купля-продажа тюбетеек - это целый спектакль, и о нем я слышала еще от своих родителей. Отец, выросший в Самарканде, всегда с удовольствием вспоминал, как пацаном получил тюбетейку задаром. Спросил цену из чистого интереса без копейки денег. Начали торговаться. Это было так весело, что к концу торга продавец снизил цену до низшего предела. Тогда пришлось признаться, что и таких денег нет. «Бери, дарю за развлечение».

Нам тоже было весело. Тюбетеек никто не подарил, но разошлись довольные, ударив по рукам. Теперь задним числом думаю: «Почему зарубежная сестра отоварилась, понятно, а я-то зачем покупала?! Но как азартен процесс, а тюбетейки до чего хороши...»

Первых настоящих иностранцев мы увидели в мечети Биби-Ханым. Во дворе стайка немцев окружила монументальную каменную подставку для Корана. Они загадывали желания и трижды обходили вокруг, чтобы сбылись. Это еще одна легенда. Их женщины развлекались, пролезая на четвереньках между каменными ножками монумента, тоже по легенде, ради материнского счастья. Тут мы, как туристы, почувствовали себя не одинокими. А то ведь вместо них нам местная ребятня все время кричала «хелло». Из проезжавшего мимо свадебного кортежа, чуть не остановившегося из-за такой редкости, как туристы, нам тоже все кричали «хелло». Другое дело, что всех озадачивало, если мы без акцента отвечали: «Яхшимисиз, калайсиз?»

Биби-Ханым я помню сначала в развалинах, а потом в процессе реставрации. То были разные приезды в город. Но нынешняя, восстановленная, мечеть впечатляет. Впрочем, широко известна точка зрения многих архитекторов, считающих более важной консервацию, чем реставрацию: «Иные развалины сильнее воздействуют, чем отлакированные картинки».

Это приходит на ум, когда, поглядывая на часы, бежим к Гур-Эмиру. К нему ведет черное полотно асфальта от модерновой гостиницы, у которой выгружаются японцы. «Эй, хелло!» Но я помню первую свою встречу с этим памятником еще в студенческие годы, когда его окружал жилой старый город. По узким улицам с саманными глухими стенами ходили его обитатели, играли дети, по весне запуская воздушных змеев. И среди плоских крыш то в одном ракурсе, то в другом возвышался и манил к себе невыразимо прекрасный купол. «Что это за чудо?» «Гур-Эмир».

Сейчас нам предлагают экскурсию за полторы тысячи по Гур-Эмиру - усыпальнице Темура. Мы почти соглашаемся, но, увы, поджимает время. Обещаем, что следом к ним японцы придут, и мы когда-нибудь еще обязательно приедем. А наш собеседник на пустом дворе в тени купола предлагает отсчитать пятую ступеньку от входа: «Здесь самый красивый вид, давайте сфотографирую». Пока скидываем фотоаппараты, он советует, как выбираться из Самарканда домой. «Вот - вы, вот - Гур-Эмир», а там - трасса. Соглашаемся с ним, что по асфальтовому полотну выбираться проще, но неожиданного меньше.

Мы почти на пути домой, и ни слова не сказано про Регистан. По нему удалось погулять в хорошем спортивном темпе между забегами в Биби-Ханым и Гур-Эмир. Здесь жалели, что потратили много времени на базар. Как мощен этот комплекс - медресе лицом к лицу, минареты по углам и совершенно из другой эпохи вписан большой круг сцены в свободное пространство между бывшими учебными заведениями. После команды в мегафон девушки бегут по кругу, а парни прячутся за дверьми медресе - им пока на сцене показываться рано. Что это? Догадываемся, что идет репетиция к международному музыкальному фестивалю «Шарк тароналари». Наверняка этот фестиваль привлечет и туристов.

А наш туристический день завершен. На въезде-выезде с радостью узнаем обсерваторию Улугбека, рядом с которой и стихийная автостанция. Здесь же стоит и маршрутка до Ташкента, но уже за три тысячи сумов. Плохо только, что охотников на нее нет. Зато отходит автобус за полторы. Он домчал до Ташкента к полуночи. Мы успели на последний поезд метро.

Наталия Шулепина.
Фото автора.

АБДУРАИМОВ - ФАРТОВЫЙ ТРЕНЕР

Чемпионат Узбекистана по футболу. Высшая лига. XVI тур. «Бухара» - «Насаф» - 3:1 (1:2), «Андижан» - «Коканд-1912» - 1:0 (1:2), «Навбахор» - «Нефтчи» - 2:0 (1:3), «Трактор» - «Самарканд-Д» - 0:1 (0:2), «Металлург» - «Кызылкум» - 1:2 (0:3), «Машъал» - «Гулистан» - 2:1 (2:0), «Дустлик» - «Пахтакор» - 1:6 (1:3), «Цементчи» - «Сурхан» - 3:0 (2:2). В скобках указаны результаты встреч в первом круге.

После каникул практически все команды провели активную трансфертную компанию. Сохранили прежние составы, пожалуй, лишь лидеры - «Пахтакор», «Нефтчи» и «Кызылкум».

Поменялись тренеры в ряде клубов. В частности, «Трактор» возглавил Вадим Абрамов, а «Самарканд-Д» - Бирадор Абдураимов. И так случилось, что в первом же туре второго круга встретились футболисты именно этих наставников, которые намерены в полной мере реализовать свои прежние невостребованные амбиции.

По мнению специалистов, с которыми удалось переговорить на стадионе во время этого матча, более удачно, даже точечно провел трансферт Бирадор Абдураимов. Примечательно, что он пригласил в Самарканд двух игроков из «Трактора» - Акмаля Рискуллаева и Гулама Халимтаева. Первого, кстати, стал использовать не в качестве полузащитника, а нападающего. И не прогадал. Именно Акмаль в конце второго тайма и забил единственный победный гол. Абдураимов вновь подтвердил, что у него удивительное чутье использовать лучшие стороны футболиста на все сто процентов. В частности, в ином амплуа, в роли последнего защитника по-другому раскрылся известный в прошлом хавбек Ильхом Шарипов. Нередко его умение дать точный первый пас ставило соперников в сложное положение.

Сразу одиннадцать новых футболистов дозаявил «Трактор». Нужно время, чтобы новички сыгрались, появилось взаимопонимание. То, чего не хватило ныне ташкентцам. Разнобой в действиях не позволил им реализовать три выгодных момента. Итог - обидное поражение вместо выигрыша.

Центральный матч тура: «Навбахор» - «Нефтчи». Наманганский клуб с приходом нового - прежнего тренера Виктора Джалилова тоже заметно изменился. Приглашены три футболиста из Ивано-Франковска (Украина), пахтакоровцы Анвар Гафуров, Виталий Джалилов, Павел Бутенко и еще ряд неплохих игроков. А у «Нефтчи» - потери. Еще в середине первого круга, как известно, из-за травмы выбыл лучший бомбардир чемпионата Анвар Бердыев, теперь к нему прибавился и центральный защитник Сергей Лебедев, ему недавно сделали операцию на ноге.

Такой расклад сил и предопределил исход дерби сильнейших клубов Ферганской долины. Наманганцы взяли реванш за поражение в первом круге.

Наконец-то реализовывает свой потенциал «Бухара». Выигрыш у одного из фаворитов сезона - каршинского «Насафа» тому подтверждение.

Дежурную победу в гостях одержал «Кызылкум», хотя, думается, досталась она с большим трудом над одним из аутсайдеров - «Металлургом».

Как обычно, с минимальным перевесом в счете сыграл «Андижан», вписав три полновесных очка во встрече с «Кокандом-1912».

Тимур Низаев.
Обозреватель «Правды Востока».

Положение команд после XVI тура

Клубы	В	Н	П	М	О
1.«Пахтакор»	14	2	0	51:13	44
2.«Нефтчи»	14	0	2	43:11	42
3.«Кызылкум»	11	2	3	32:14	35
4.«Насаф»	9	2	5	31:20	29
5.«Навбахор»	7	5	4	26:17	26
6.«Сурхан»	7	3	6	19:25	24
7.«Машъал»	7	2	7	24:18	23
8.«Дустлик»	6	3	7	19:28	21
9.«Самарканд-Д»	6	1	9	21:25	19
10.«Андижан»	4	5	7	15:17	17
11.«Бухара»	5	2	9	24:27	17
12.«Цементчи»	4	4	8	20:29	16
13.«Металлург»	4	2	10	19:35	14
14.«Трактор»	3	4	9	17:38	13
15.«Гулистан»	4	1	11	13:35	13
16.«Коканд-1912»	4	0	12	17:39	12

ВОЗРОЖДЕНИЕ ДРЕВНИХ КАРАВАН-САРАЕВ

Французский Институт исследований Центральной Азии выступил инициатором восстановления, реставрации некоторых постоялых дворов Бухары. В начале XX века в городе было более 30 караван-сараев для зарубежных купцов, в них шла оптовая торговля товарами, завозимыми со всех стран, но в советские времена они были разрушены, и оставшаяся часть до сегодняшних дней находится в развалинах.

На первом этапе французская компания «AJS International», которая является главным спонсором, предусматривает завершение исследовательских работ и реставрацию сооружений данных караван-сараев. Затем начнутся проектные работы по использованию как базы для музея Великого шелкового пути, где со своими экспозициями будут участвовать многие страны.

В настоящее время проводятся раскопки на участке древнего города, где располагалась основная часть каравай-сараев.

- Археологические работы ведутся на самом древнем пятачке Бухары, рядом с архитектурным памятником «Магоки аттори», который считается образцом ранней исламской культуры, - сообщила руководитель раскопок историк Елизавета Некрасова. - В Бухаре во второй половине XIX века был построен комплекс, в который входили караван-сараи «Фатхулложон», «Аяз», «Мулло Салим Аълам», «Тамаки фурушон». В 40-50-е годы они использовались как коммунальные квартиры. А позже оказались в заброшенном состоянии, и только фасадная часть их была отреставрирована в 70-е годы.

Благодаря раскопкам были обнаружены места для содержания вьючных животных, складское хозяйство караван-сараев. Выяснилось, что все они построены по одному типовому проекту, который был разработан еще в XVI веке и использовался для построек постоялых дворов разных масштабов.

- Это означает, что еще четыре века назад рациональные бухарцы приступили к типовому строительству с целью экономии ресурсов, - сказала Е.Некрасова. - Во всех караван-сараях предусматривалось жилье, склады, места для содержания вьючных животных, места для оказания разных бытовых услуг и небольшие мечети. К сожалению, не сохранились развалины караван-сараев, которые были построены в более ранний период. Однако имеются эскизы или чертежи подобных зданий, находившихся на подступах к Бухаре. К их числу можно отнести караван-сарай «Работи малик» на территории Навоийской области, еще несколько на территории Туркменистана. Это были грандиозные торговые сооружения с высоким качеством сервиса по древним меркам.

НИА «Туркистон-пресс».

ШАХМАТНЫЕ ВЕЧЕРА

Раздел ведет мастер Улугбек Эльбеков

Турнир ветеранов

В Республиканском шахматном клубе имени Георгия Агзамова прошел очередной чемпионат Узбекистана по шахматам среди ветеранов. В этом соревновании приняли участие двадцать три шахматиста из областей республики и города Ташкента.

Интересно отметить, что на этот раз в соревновании боролись за чемпионский титул шахматисты, которые уже завоевывали звание чемпиона. Это Георгий Бударин, Эркин Каримов, Константин Малиничев и Сергей Федяшин.

Борьба приняла острый характер. По условиям турнира только победитель получил единственную путевку на чемпионат мира среди ветеранов.

Продемонстрировав хорошую игру, первое место занял Сергей Федяшин, у которого 7,5 очка из девяти (турнир проходил по швейцарской системе). Второе-третье места заняли прошлогодний чемпион Константин Малиничев и Георгий Бударин.

ЗАДАЧА
Мат в три хода.

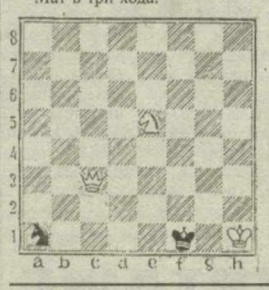

ЗАДАЧА
Мат в четыре хода.

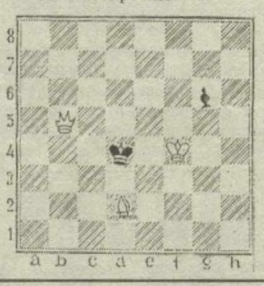

ОТОВСЮДУ ОБО ВСЕМ

Забытый земляками

Сотрудник стокгольмского «Тилскрифифер шахс» (шахматный журнал), посетив Новый Орлеан, не обнаружил там каких-либо следов бережного отношения жителей к памяти своего выдающегося земляка Пола Морфи. Правда, в доме на Рю Шарль, 11/3, где родился Морфи, создано нечто вроде музея. Однако посвящен этот музей не великому шахматисту, а проживавшему там в более поздний период генералу армии Борегору и малозначительному романисту середины XX века Френсису Паркинсон - Кейси.

В доме на Ройял-стрит, 41, куда переехала семья Морфи, и где он проживал до самой смерти, ныне функционирует фешенебельный ресторан. Могила Морфи, которую журналист с трудом обнаружил на кладбище в Сент-Луисе, оказалась в крайне запущенном состоянии, а надпись на надгробной плите настолько выцвела, что невозможно было что-либо разобрать. Груда флаконов и ржавых игл в непосредственной близости от могилы свидетельствовала о том, что кладбище служит местом сборища наркоманов.

В ЧАСЫ ДОСУГА

ЗАДАЧА
Мат в два хода.

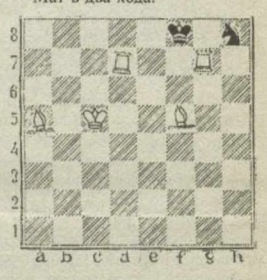

ЭТЮД
Белые начинают и выигрывают.

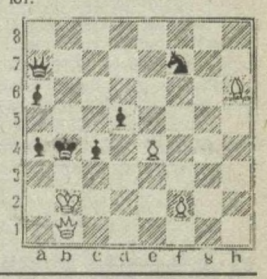

ЮЛДУЗ - ПОБЕДИТЕЛЬНИЦА «GREH TOUR-2003»

ДЖИЗАК. (Корр. УзА Т.Бекназаров). Имя талантливой шахматистки из Джизака Юлдуз Хамрокуловой становится известным не только в нашей стране, но и за рубежом.

Об этом свидетельствует и благодарственное письмо директора Международного шахматного фестиваля, состоявшегося недавно в Чехии, доктора Я.Мазух, направленное хокиму области У.Яманкулову. В нем, в частности, говорится:

«Я благодарен тому, что вы всесторонне способствуете творческому росту шахматистки Юлдуз Хамрокуловой. Примите мои поздравления в связи с тем, что Юлдуз заняла 1-е место на шахматном фестивале «Greh tour-2003».

Несмотря на свою молодость, она показала хорошие результаты. Ее партии с большим интересом наблюдали многие поклонники шахмат.

Я уверен, очень скоро Юлдуз выполнит норматив гроссмейстера и станет чемпионкой мира. В этом нет никакого сомнения.

Выражаю вам глубокую признательность за то, что вы уделяете особое внимание работе по воспитанию юной талантливой спортсменки».

ПРОГНОЗ ПОГОДЫ

НА 7-8 АВГУСТА

По территории республики преобладание небольшой облачности, без осадков. По Ферганской долине и горным районам республики местами возможны кратковременные дожди, грозы. Ветер северо-восточный, 7-12 м/с. Температура ночью - 13-18, днем - 30-35, по югу и пустынной зоне республики ночью - 16-21, днем - 33-38.

В Ташкенте небольшая облачность, без осадков. Ветер северо-восточный, 7-12 м/с. Температура ночью - 13-18, днем - 30-35.

Главгидромет.

«НАШ ОБЩИЙ ДОМ - ЗЕМЛЯ»

Экологическая акция под таким девизом прошла на базе детского навоийского оздоровительного лагеря «Маяк».

300 мальчишек и девчонок посвятили день сбору пластиковой посуды, полиэтиленовых пакетов, упаковок и другого пластмассового сырья - наиболее вредного для окружающей среды утиля.

Акцию возглавил Навоийский городской опорный пункт благотворительного фонда «Соглом авлод учун».

Марат Насыров.
Соб. корр. «Правды Востока».
г.Навои.

ПРИНЯТА ВОЕННАЯ ПРИСЯГА

В Гулистане состоялись торжества по случаю принятия военной присяги юношами, проходящими службу в мобилизационном призывном резерве. В них также приняли участие родители солдат, представители общественности.

С принятием присяги юношей поздравили приехавшие в Гулистан заместитель министра обороны страны Бахадыр Ханазаров и руководитель республиканского центра «Маъанавият ва маърифат», а также хоким города. Они пожелали солдатам быть верными присяге и призвали их внести свою лепту в дальнейшее процветание страны и укрепление ее обороноспособности.

НИА «Туркистон-пресс».

ПРАВДА ВОСТОКА
Индекс 178
Главный редактор Б.М. Хасанов
Редакционная коллегия: А. Возненко, В. Голышев, В. Дегтярев (зам. главного редактора), Л. Кабиров, Н. Кучерский, Г. Лю (зам. главного редактора), А. Ромашко (отв. секретарь), Э. Ртвеладзе, Г. Саидова, Р. Шагулямов, К. Зраззаров.
НАШ АДРЕС: 700000, Ташкент, ГСП, ул. Матбуотчилар, 32. Телефон отдела писем: 133-15-20. Адрес в Internet: http://pravdavosteka.intal.uz
Редакция рукописей не рецензирует и не возвращает. Мнения авторов публикуемых материалов могут не отражать позиции редакции. Материалы, опубликованные под знаком "", печатаются на коммерческой основе
РЕКЛАМА, ОБЪЯВЛЕНИЯ: Отдел рекламы "Правды Востока". Тел.: 133-70-98, 136-57-12, комн. 439, тел./факс (371)133-70-98. Редакция не несет ответственности за достоверность содержания рекламных материалов
Выходит 5 раз в неделю. Газета зарегистрирована в ГоскомпечатиРеспублики Узбекистан Рег. № 3. Газета набрана и сверстана в ООО «INFO-REKLAMA». Способ печати - офсетный, формат А-2, объем 2 п.л. Время подписания в печать по графику 21.00. Время подписи: 22.45
ТЕЛЕФОНЫ СОБКОРОВ В ОБЛАСТЯХ: Андижан (374) 22-26-84; Бухара (365) 524-70-84; Джизак (372) 22-6-36-51; Карши (375) 22-5-53-03; Навои (436) 22-3-83-73; Самарканд (366-2) 31-10-72; Фергана (373-22) 6-90-80; Ургенч (362-22) 4-02-94; Термез (376-22) 3-37-38; Ташкент 133-14-75
Газета отпечатана в типографии издательско-полиграфической акционерной компании «Шарк». Адрес предприятия: ул. Буюк Турон, 41. Тираж 8233 экз. Заказ Г-738 1 2 3 4 5 6